

Allgemeine Anfragen

<LG Informationscenter für Kunden>

Service Hotline Österreich: 0810 144 131
(zum Ortstarif)

Service Hotline Schweiz: 0848 543 543
(zum Ortstarif)

* Vergewissern Sie sich, dass diese Rufnummer korrekt ist, bevor Sie anrufen.

Informations générales

<Centre d'information clientèle LG>

Autriche: 0810 144 131

Suisse: 0848 543 543

* Avant d'appeler, vérifiez que le numéro est correct.

Informazioni generiche

<LG Customer Information Center>

Austria: 0810 144 131

Svizzera: 0848 543 543

* Verificare che il numero sia corretto prima di effettuare la chiamata.

General Inquiries

<LG Customer Information Center>

Austria: 0810 144 131

Switzerland: 0848 543 543

* Make sure the number is correct before making a call.

**CE 0168** 

DEUTSCH
FRANÇAIS
ITALIANO
SLOVENŠČINA
ENGLISH

Benutzerhandbuch**LG-E400**

P/N : MFL67521017 (1.1)

www.lg.com

Wi-Fi (WLAN)

Dieses Gerät kann in allen europäischen Ländern verwendet werden.

Das WLAN kann innerhalb der EU in Innenräumen uneingeschränkt verwendet werden. In Frankreich, Russland und der Ukraine ist eine Verwendung im Freien jedoch nicht möglich.

Wi-Fi (WLAN)

Il presente apparecchio può essere utilizzato in tutti i Paesi europei.

La rete WLAN può essere utilizzata in UE in ambienti chiusi senza limitazioni, ma non può essere utilizzata all'aperto in Francia, Russia e Ucraina.

Wi-Fi (WLAN)

Ce périphérique peut être utilisé dans tous les pays européens.

En Europe, le WLAN peut être utilisé à l'intérieur sans aucune restriction. En revanche, il est impossible de l'utiliser à l'extérieur en France, en Russie et en Ukraine.

Wi-Fi (brežično lokalno omrežje – WLAN)

Naprava se lahko uporablja v vseh državah članicah EU, v kolikor ima WLAN, ki je del opreme, razen v Franciji, kjer je uporaba funkcije WLAN dovoljena le v zaprtih prostorih.

UKV

Naprava se lahko uporablja v vseh državah članicah EU, v kolikor ima UKV oddajnik, ki je del opreme, razen v Grčiji in na Cipru.

Wi-Fi (WLAN)

This equipment may be operated in all European countries.

The WLAN can be operated in the EU without restriction indoors, but cannot be operated outdoors in France, Russia and Ukraine.



Deutsch

LG-E400 Benutzerhandbuch

Diese Anleitung erleichtert Ihnen die Bedienung Ihres neuen Mobiltelefons.
Weitere Informationen finden Sie unter www.lg.com.

- Der Inhalt dieses Handbuchs trifft möglicherweise nicht auf Ihr Telefon zu. Die hängt von der Software Ihres Telefons und von Ihrem Dienstanbieter ab.
- Dieses Gerät wird wegen seines Touchscreen-Tastenfelds für Sehbehinderte nicht empfohlen.
- Copyright ©2012 LG Electronics, Inc. Alle Rechte vorbehalten. LG und das LG-Logo sind eingetragene Marken der LG Group und deren zugehöriger Unternehmen. Alle anderen Marken sind Eigentum ihrer jeweiligen Inhaber.
- Google™, Google Maps™, Gmail™, Google Talk™ und Android Market™ sind Marken von Google, Inc.



Inhalt

Richtlinien für den sicheren und effizienten Gebrauch	7	Ihr Homescreen	46	Benachrichtigungsauszug.....	52
Wichtiger Hinweis.....	21	Touchscreen-Tipps.....	46	Statusleiste.....	53
Ihr neues Mobiltelefon..	38	Sperrn Ihres Telefons..	47	Bildschirmtastatur	56
SIM-Karte und Akku einlegen	41	Bildschirm entsperren ..	48	Google-Konto einrichten.....	58
Mobiltelefon aufladen...	42	Lautlos-Modus.....	48	Wi-Fi	60
Einsetzen der Speicherkarte	43	Startseite	49	Wi-Fi aktivieren.....	60
Speicherkarte formatieren.....	45	Widgets zu Ihrem Homescreen hinzufügen	50	Mit Wi-Fi verbinden	60
		Zu den zuletzt verwendeten Anwendungen zurückkehren.....	52	Mobildatenverbindung Ihres Telefons freigeben.....	62

Einstellungen für USB-Tethering und den mobilen Wi-Fi-Hotspot.	63
Mobildatenverbindung via USB teilen.....	64
USB-Tethering und Datenfreigabe	64
Mobildatenverbindung als mobilen Wi-Fi-Hotspot verwenden.....	65
Mobilten Hotspot umbenennen oder sichern.....	66

Anrufe	69
Einen Anruf tätigen.....	69
Kontakte anrufen	69
Annehmen oder Abweisen eines Anrufs	70
Anruflautstärke anpassen	70
Neuer Anruf	70
Anruflisten anzeigen.....	71
Anrufeinstellungen	71
Kontakte	73
Kontakte suchen	73

Neuen Kontakt hinzufügen	73
Bevorzugte Kontakte	74
Kontakte von Ihrem alten auf Ihr neues Gerät verschieben	75
Nachrichten	77
Nachrichten	77
Nachrichten senden	77
Gruppierte Nachrichten..	79
Smileys verwenden	79
Nachrichteneinstellungen ändern	79

Inhalt

E-Mail80

- E-Mail- und Kontobildschirm öffnen.80
- E-Mail-Nachrichten verfassen und senden ..82
- Mit Kontoordnern arbeiten.....85
- E-Mail-Konten hinzufügen und bearbeiten85

Kamera87

- Der Sucher87
- Ein Foto machen88

- Nach der Aufnahme des Fotos.....88
- Erweiterte Einstellungen.89
- Gespeicherte Fotos ansehen92

Videokamera.....93

- Der Sucher93
- Ein Video aufnehmen....94
- Nach der Aufnahme des Videos94
- Erweiterte Einstellungen.95
- Gespeicherte Videos ansehen96

- Lautstärke einstellen, wenn Sie ein Video ansehen97

Multimedia.....98

- Vorinstallierte Apps.....98
- Galerie98
- Anzeigemodus98
- Zeitleistenansicht99
- Musik.....99
- Musiktitel abspielen99
- Dateien mithilfe von USB-Massenspeichergeräten übertragen.....101

So übertragen Sie Musik- /Videodateien auf Ihr Telefon	102	Sprachmemo	109	Einstellungen	115
Daten vom Telefon über Bluetooth senden	103	Ton- und Sprachaufnahme.....	109	Wireless	115
Dienstprogramme	106	Sprachaufnahme senden	109	Anrufeinstellungen	117
Wecker einstellen.....	106	Polaris Office	110	Audio	119
Taschenrechner	107	App-Manager	111	Display	121
Hinzufügen eines neuen Termins	107	Das Internet	112	Standort und Sicherheit	122
Kalenderansicht ändern	108	Browser.....	112	Anwendungen.....	124
		Internet-Symbolleiste verwenden.....	112	Konten und Synchronisierung	124
		Optionen verwenden ..	113	Datenschutz	125
				Speicher.....	126
				Sprache und Tastatur .	127

Inhalt

Spracheingabe und Sprachausgabe.....	127
Eingabehilfen.....	129
Verbindungen	130
Datum und Zeit.....	130
Telefoninfo.....	130
Softwareaktualisierung .	131
Software-Update für das Mobiltelefon.....	131
DivX Mobile	133
Zubehör	135
Technische Daten	136
Fehlerbehebung.....	137

Richtlinien für den sicheren und effizienten Gebrauch

Lesen Sie diese einfachen Richtlinien sorgfältig durch. Die Nichtbeachtung dieser Richtlinien kann gefährlich oder gesetzeswidrig sein.

Sicherheitshinweis über die Einwirkung elektromagnetischer Energie im Radiofrequenzbereich

Informationen zur Einwirkung elektromagnetischer Felder und zur Spezifischen Absorptionsrate (SAR). Das Mobiltelefon LG-E400 entspricht den geltenden Sicherheitsbestimmungen hinsichtlich der Einwirkung

elektromagnetischer Felder. Diese Bestimmungen basieren auf wissenschaftlichen Richtlinien, die auch Sicherheitsabstände definieren, um eine gesundheitliche Gefährdung von Personen (unabhängig von Alter und allgemeinem Gesundheitszustand) auszuschließen.

- In den Richtlinien hinsichtlich der Einwirkung elektromagnetischer Felder wird eine Maßeinheit verwendet, die als Spezifische Absorptionsrate bzw. SAR bezeichnet wird. Der SAR-Wert wird mit standardisierten Testmethoden ermittelt, bei denen das Telefon in allen getesteten

Richtlinien für den sicheren und effizienten Gebrauch

- Frequenzbändern mit der höchsten zulässigen Sendeleistung betrieben wird.
- Auch wenn Unterschiede zwischen den SAR-Werten verschiedener LG-Telefonmodelle bestehen, entsprechen sie in jedem Fall den geltenden Richtlinien hinsichtlich der Einwirkung elektromagnetischer Felder.
 - Der von der Internationalen Kommission für den Schutz vor nichtionisierenden Strahlen (International Commission on Non-Ionizing Radiation Protection, ICNIRP) empfohlene SAR-Grenzwert liegt bei 2 W/Kg gemittelt über zehn (10) Gramm Gewebe.
 - Der höchste für dieses Telefonmodell mit DASY4 ermittelte SAR-Wert bei Verwendung am Ohr liegt bei 1,10 W/kg (10 g) bzw. 0,572 W/kg (10 g), wenn das Gerät am Körper getragen wird.
 - Dieses Gerät entspricht den Sicherheitsstandards hinsichtlich der Strahlenbelastung bei normaler Verwendung am Ohr oder wenn der Abstand vom Körper mindestens 1,5 cm beträgt. Tragetaschen, Gürtelclips oder Vorrichtungen zum Tragen des mobilen Geräts am Körper dürfen kein Metall enthalten und müssen das Gerät in einem

Abstand von mindestens 1,5 cm vom Körper halten.

Um Dateien oder Nachrichten übertragen zu können, benötigt dieses Gerät eine gute Netzverbindung. In einigen Fällen wird die Übertragung von Dateien und Nachrichten verzögert, bis die Netzverbindung entsprechend gut ist. Stellen Sie sicher, dass der oben genannte Abstand eingehalten wird, bis die Übertragung abgeschlossen ist.

Pflege und Wartung des Telefons

WARNUNG

Verwenden Sie ausschließlich Akkus, Ladegeräte und Zubehörteile, die für die Verwendung mit diesem Mobiltelefon zugelassen sind. Die Verwendung anderer Teile kann zum Erlöschen der Zulassungen oder Garantien für dieses Mobiltelefon führen und kann gefährlich sein.

- Öffnen Sie dieses Mobiltelefon nicht. Sollten Reparaturen erforderlich sein,

Richtlinien für den sicheren und effizienten Gebrauch

- wenden Sie sich an einen qualifizierten Kundendienstmitarbeiter.
- LG ist berechtigt, bei Reparaturen im Rahmen der Garantie neue oder überholte Ersatzteile oder Platinen zu verwenden, sofern diese über den gleichen Funktionsumfang verfügen wie die zu ersetzenden Teile.
 - Bewahren Sie dieses Mobiltelefon nicht in der Nähe elektrischer Geräte auf (z. B. Fernsehgeräte, Radios, PCs).
 - Halten Sie das Telefon von Wärmequellen wie Heizungen oder Herdplatten fern.
 - Lassen Sie das Telefon nicht fallen.
 - Setzen Sie das Telefon keinen starken Erschütterungen oder Stößen aus.
 - Schalten Sie das Telefon aus, wenn dies aufgrund von jeweils geltenden Bestimmungen erforderlich ist. Verwenden Sie Ihr Telefon beispielsweise nicht in Krankenhäusern, da andernfalls die Funktionalität empfindlicher medizinischer Geräte beeinträchtigt werden kann.
 - Fassen Sie das Telefon während des Ladevorgangs nicht mit nassen Händen an. Dadurch kann es zu einem elektrischen

Schock oder einer schweren Beschädigung des Telefons kommen.

- Laden Sie das Telefon nicht in der Nähe von entflammbarem Material auf, da das Telefon heiß werden kann und somit eine Brandgefahr darstellt.
- Reinigen Sie das Gerät außen mit einem trockenen Tuch (verwenden Sie keine Lösungsmittel wie Benzin, Verdünner oder Alkohol).
- Legen Sie das Telefon beim Aufladen nicht auf Polstermöbel.
- Das Telefon sollte in einer gut belüfteten Umgebung aufgeladen werden.
- Bewahren Sie das Telefon nicht in sehr verräuchten oder staubigen Umgebungen auf.
- Bewahren Sie das Telefon nicht in der Nähe von Gegenständen mit Magnetstreifen (Kreditkarten, Flugscheine usw.) auf, da andernfalls die auf dem Magnetstreifen gespeicherten Informationen beschädigt werden könnten.
- Berühren Sie das Display nicht mit spitzen oder scharfen Gegenständen; andernfalls kann das Telefon beschädigt werden.
- Setzen Sie das Mobiltelefon keiner Feuchtigkeit, Luftfeuchtigkeit oder Nässe aus.

Richtlinien für den sicheren und effizienten Gebrauch

- Verwenden Sie Zubehörteile (wie z. B. Kopfhörer) immer mit der erforderlichen Sorgfalt. Berühren Sie die Antenne nicht unnötig.
- Verwenden Sie Gerät und Zubehör nicht an Orten mit hoher Luftfeuchtigkeit wie z.B. Swimming-Pools, Gewächshäusern, Solarien oder tropischer Umgebung, andernfalls kann dies zu Beschädigung des Telefons und zum Erlöschen der Garantie führen.
- Berühren, entfernen oder reparieren Sie nicht zerbrochenes oder gesprungenes Glas. Schäden am Glas-Display aufgrund von Missbrauch fallen nicht unter die Garantiebedingungen.
- Ihr Telefon ist ein elektronisches Gerät, das sich bei normalem Betrieb erhitzt. Besteht anhaltender, direkter Hautkontakt ohne angemessene Belüftung, kann es zu Beschwerden oder leichten Verbrennungen kommen. Gehen Sie daher während und direkt nach dem Betrieb vorsichtig mit Ihrem Telefon um.

Effiziente Verwendung des Telefons

Elektronische Geräte

Bei Mobiltelefonen kann es zu Interferenzen kommen, die die Leistung beeinträchtigen

können.

- Verwenden Sie das Mobiltelefon nicht unerlaubt in der Nähe medizinischer Geräte. Wenn Sie einen Herzschrittmacher tragen, bewahren Sie das Telefon nicht in der Nähe des Herzschrittmachers (z. B. in der Brusttasche) auf.
- Einige Hörhilfen können durch Mobiltelefone beeinträchtigt werden.
- Bei Fernsehgeräten, Radios, PCs usw. können ebenfalls leichte Interferenzen auftreten.

Sicherheit im Straßenverkehr

Erkundigen Sie sich über die jeweils geltenden Gesetze und Bestimmungen über die Verwendung von Mobiltelefonen in Fahrzeugen.

- Benutzen Sie das Mobiltelefon während der Fahrt nicht mit der Hand.
- Richten Sie Ihre ganze Aufmerksamkeit auf den Straßenverkehr.
- Parken Sie ggf. zuerst das Fahrzeug, bevor Sie Anrufe tätigen oder entgegennehmen.
- Elektromagnetische Strahlen können u.U. elektronische Systeme in Ihrem Fahrzeug

Richtlinien für den sicheren und effizienten Gebrauch

- stören, wie beispielsweise das Autoradio oder Sicherheitssysteme.
- Falls Ihr Fahrzeug mit einem Airbag ausgestattet ist, achten Sie darauf, das Telefon nicht auf bzw. vor dem Airbag abzulegen und die Freisprecheinrichtung nicht in der Nähe des Airbags zu installieren. Andernfalls kann die Funktionsweise des Airbags beeinträchtigt werden, was zu schweren Verletzungen führen kann.
 - Wenn Sie Musik hören, während Sie unterwegs sind, stellen Sie sicher, dass

die Lautstärke auf ein angemessenes Maß eingestellt ist, sodass Sie Ihre Umgebung wahrnehmen. Dies ist vor allem dann wichtig, wenn Sie sich in der Nähe einer Straße befinden.

Vermeiden von Hörschäden



Um einer Schädigung des Gehörs vorzubeugen, sollten Sie nicht über einen längeren Zeitraum mit hoher Lautstärke hören.

Wenn Sie längere Zeit einem hohen Geräuschpegel ausgesetzt sind, können Hörschäden auftreten. Wir empfehlen

deshalb, dass Sie das Telefon beim Ein- und Ausschalten nicht ans Ohr halten. Es empfiehlt sich außerdem, die Lautstärke von Musik und Anrufen auf ein angemessenes Maß einzustellen.

- Reduzieren Sie die Lautstärke bei der Verwendung von Kopfhörern, wenn Sie die Stimmen von Personen in Ihrer Nähe nicht hören können, oder wenn die Person neben Ihnen Ihre Musik hören kann.

Hinweis: Übermäßige Lautstärke und übermäßiger Druck der Ohrhörer und Kopfhörer können zu Hörverlust führen.

Glasteile

Einige Teile Ihres mobilen Geräts bestehen aus Glas. Das Glas kann zerbrechen, wenn Ihr Gerät herunterfällt, oder wenn es einen kräftigen Stoß oder Schlag erfährt. Sollte das Glas zerbrechen, berühren Sie es nicht, und versuchen Sie nicht, es zu entfernen. Verwenden Sie das Gerät erst wieder, wenn das Glas von einem autorisierten Dienstanbieter ersetzt wurde.

Sprenggebiete

Benutzen Sie das Telefon nicht in Sprenggebieten. Beachten Sie die

Richtlinien für den sicheren und effizienten Gebrauch

Einschränkungen, und befolgen Sie alle geltenden Vorschriften und Regeln.

Explosionsgefährdete Orte

- Verwenden Sie das Telefon nicht an Tankstellen.
- Verwenden Sie das Telefon nicht in der Nähe von Kraftstoffen oder Chemikalien.
- Transportieren und lagern Sie keine brennbaren Flüssigkeiten, Gase oder Explosivstoffe im selben Raum des Fahrzeugs, in dem sich auch das Mobiltelefon oder Mobiltelefonzubehör befindet.

In Flugzeugen

In einem Flugzeug können Telefone zu Interferenzen führen.

- Schalten Sie daher Ihr Mobiltelefon aus, bevor Sie in ein Flugzeug steigen.
- Verwenden Sie es auch nicht während des Aufenthalts auf dem Flughafengelände, sofern dies nicht ausdrücklich vom Personal erlaubt wurde.

Kinder

Bewahren Sie das Mobiltelefon an einem sicheren Ort außerhalb der Reichweite von

Kleinkindern auf. Es enthält Kleinteile, die verschluckt oder eingeatmet werden könnten.

Notrufe

Notrufe sind möglicherweise nicht in allen Mobilfunknetzen möglich. Verlassen Sie sich daher bei Notrufen nie ausschließlich auf ein Mobiltelefon. Weitere Informationen dazu erhalten Sie von Ihrem Dienstanbieter.

Hinweise zum Akku und zur Pflege des Akkus

- Es ist nicht erforderlich, den Akku vor dem Laden vollständig zu entladen. Anders als

bei herkömmlichen Akkus tritt bei diesem Akku kein Memory-Effekt auf, der die Leistung vermindert.

- Verwenden Sie ausschließlich Akkus und Ladegeräte von LG. Ladegeräte von LG sind so ausgelegt, dass die Lebensdauer des Akkus optimiert wird.
- Öffnen Sie den Akku nicht, und schließen Sie ihn nicht kurz.
- Achten Sie darauf, dass die Kontakte des Akkus sauber sind.
- Tauschen Sie den Akku aus, wenn die Leistung nicht mehr zufriedenstellend ist. Ein Akku kann mehrere hundert Mal

Richtlinien für den sicheren und effizienten Gebrauch

- aufgeladen werden, bevor er ausgetauscht werden muss.
- Wenn Sie den Akku längere Zeit nicht verwendet haben, laden Sie ihn erneut auf, um maximale Leistung zu erzielen.
 - Setzen Sie das Ladegerät keiner direkten Sonneneinstrahlung oder hoher Luftfeuchtigkeit (z. B. in einem Badezimmer) aus.
 - Bewahren Sie den Akku nicht in sehr heißen oder sehr kalten Räumen auf, da dies die Leistung beeinträchtigen kann.
 - Bei Austausch des Akkus mit einem ungeeigneten Akkutyp besteht Explosionsgefahr.
 - Entsorgen Sie unbrauchbar gewordene Akkus gemäß den Anweisungen des Herstellers. Nutzen Sie Recycling, wenn dies möglich ist. Geben Sie Akkus nicht einfach in den Hausmüll.
 - Wenn Sie den Akku ersetzen müssen, wenden Sie sich an einen autorisierten LG Electronics Service Point oder Händler in Ihrer Nähe.
 - Entfernen Sie das Ladegerät immer aus der Steckdose, wenn das Telefon voll aufgeladen ist. So vermeiden Sie, dass das

Ladegerät unnötig Strom verbraucht.

- Die tatsächliche Lebensdauer des Akkus ist abhängig von der Netzwerkkonfiguration, den Produkteinstellungen, dem Gebrauch und den Umgebungsbedingungen.
- Stellen Sie sicher, dass keine spitzen Gegenstände wie Tierzähne oder Nägel in Kontakt mit dem Akku kommen. Dies könnte ein Feuer verursachen.

Konformitätserklärung

LG Electronics erklärt hiermit, dass das **LG-E400** den wichtigsten Anforderungen und anderen relevanten Bestimmungen der Richtlinie **1999/5/EC** entspricht. Eine Kopie der Konformitätserklärung finden Sie unter <http://www.lg.com/global/support/cedoc/RetrieveProductCeDOC.jsp>

Kontakt für Produktkonformität:

LG Electronics Inc.
EU Representative, Krijgsman 1,
1186 DM Amstelveen, The Netherlands



Entsorgung Ihres Altgeräts

- 1 Wenn dieses Symbol eines durchgestrichenen Abfalleimers auf einem Produkt angebracht ist, unterliegt dieses Produkt der europäischen Richtlinie 2002/96/EC.
- 2 Alle Elektro- und Elektronik-Altgeräte müssen getrennt vom Hausmüll in staatlichen oder kommunalen Sammeleinrichtungen und entsprechend den geltenden Vorschriften entsorgt werden.
- 3 Durch eine vorschriftsmäßige Entsorgung von Altgeräten können schädliche Auswirkungen auf Mensch und Umwelt vermieden werden.
- 4 Genauere Informationen zur Entsorgung von Altgeräten erhalten Sie bei den lokalen Behörden, der Entsorgungseinrichtung oder dem Fachhändler, bei dem Sie das Produkt erworben haben.



Entsorgen von alten Akkus

- 1 Wenn Akkus Ihres Produkts mit diesem durchgestrichenen Mülleimersymbol gekennzeichnet sind, unterliegen die Akkus der Europäischen Richtlinie 2006/66/EC.
- 2 Dieses Symbol kann mit den chemischen Symbolen für Quecksilber (Hg), Kadmium (Cd) oder Blei (Pb) kombiniert sein, wenn die Akkus mehr als 0,0005 % Quecksilber, 0,002 % Kadmium oder 0,004 % Blei enthalten.
- 3 Akkus müssen immer getrennt vom Hausmüll in staatlichen oder kommunalen Sammeleinrichtungen und entsprechend den geltenden Vorschriften entsorgt werden.
- 4 Durch eine vorschriftsmäßige Entsorgung Ihrer alten Akkus können schädliche Auswirkungen auf Mensch, Tier und Umwelt vermieden werden.
- 5 Ausführliche Informationen zur Entsorgung alter Akkus erhalten Sie bei den lokalen Behörden, der Entsorgungseinrichtung oder dem Fachhändler, bei dem Sie das Produkt erworben haben.

Wichtiger Hinweis

Bitte prüfen Sie, ob das aufgetretene Problem in diesem Abschnitt beschrieben wird, bevor Sie sich mit einem Servicemitarbeiter in Verbindung setzen oder das Telefon zur Reparatur bringen.

1. Telefonspeicher

Wenn weniger als 10 % des Telefonspeichers verfügbar sind, können keine neuen Nachrichten empfangen werden. Sie müssen den Telefonspeicher überprüfen und einige Daten löschen, wie z. B. Anwendungen oder Nachrichten, um mehr Speicher verfügbar zu machen.

Anwendungen verwalten

- 1 Berühren Sie auf dem Homescreen die Registerkarte **Anwendungen**, und wählen Sie **Einstellungen** > **Anwendungen** > **Anwendungen verwalten**.
- 2 Sobald alle Anwendungen angezeigt werden, blättern Sie zu der Anwendung, die Sie deinstallieren möchten, und wählen diese aus.
- 3 Tippen Sie auf **Deinstallieren**, und berühren Sie dann **OK**, um die App wie gewünscht zu deinstallieren.

Wichtiger Hinweis

2. Optimieren der Betriebsdauer des Akkus

Erhöhen Sie die Betriebsdauer des Akkus zwischen den Ladevorgängen, indem Sie Funktionen deaktivieren, bei denen Sie auf die andauernde Ausführung im Hintergrund verzichten können. Sie können überwachen, wie stark Anwendungen und Systemressourcen den Akku beanspruchen.

Betriebsdauer des Akkus erhöhen

- Deaktivieren Sie Funkverbindungen, die Sie nicht verwenden. Wenn Sie Wi-Fi, Bluetooth oder GPS nicht verwenden,

schalten Sie diese Funktionen aus.

- Verringern Sie die Helligkeit des Bildschirms, und stellen Sie eine kürzere Wartezeit für die Bildschirmsperre ein.
- Deaktivieren Sie die automatische Synchronisierung für Gmail, Kalender, Kontakte und weitere Anwendungen, wenn Sie diese nicht verwenden.
- Einige Anwendungen, die Sie heruntergeladen haben, können die Akkubetriebsdauer verringern.

Prüfen des Ladezustands des Akkus

- 1 Berühren Sie auf dem Homescreen die Registerkarte **Anwendungen**, und wählen Sie **Einstellungen > Telefoninfo > Status**.
- 2 Status („Wird geladen“, „Wird nicht geladen“) und Ladezustand (als Prozentwert der Vollladung) des Akkus werden am oberen Bildschirmrand angezeigt.

Überwachen und Kontrollieren des Akkuenergieverbrauchs

- 1 Berühren Sie auf dem Homescreen die Registerkarte **Anwendungen**, und

wählen Sie dann **Einstellungen > Telefoninfo > Akkuverbrauch**.

- 2 Die Akkubetriebsdauer wird dann oben im Bildschirm angezeigt. Diese Anzeige gibt entweder die Zeit seit der letzten Aufladung an oder, bei angeschlossenem Ladegerät, die letzte Betriebsdauer im reinen Akkubetrieb. Am unteren Bildschirmrand werden Anwendungen bzw. Dienste angezeigt, die Akkuenergie verbrauchen – die Anzeige erfolgt in der Reihenfolge ihres Verbrauchswerts.

Wichtiger Hinweis

3. Open-Source-Betriebssystem installieren

Wenn Sie anstatt des vom Hersteller zur Verfügung gestellten Betriebssystems ein Open-Source-Betriebssystem auf dem Telefon installieren und verwenden, kann dies zu Fehlfunktionen führen.

WARNUNG

Wenn Sie ein Betriebssystem auf Ihrem Telefon installieren, das nicht vom Hersteller zur Verfügung gestellt wurde, erlischt der Garantieanspruch.

WARNUNG

Um Ihr Telefon und Ihre persönlichen Daten zu schützen, laden Sie Anwendungen nur von vertrauenswürdigen Quellen herunter (z. B. Android Market). Wenn sich auf Ihrem Telefon nicht richtig installierte Anwendungen befinden, funktioniert das Telefon möglicherweise nicht ordnungsgemäß, oder es treten schwerwiegende Fehler auf. Sie müssen diese Anwendungen und alle zugehörigen Daten und Einstellungen vom Telefon entfernen.

4. Entsperrungsmuster verwenden

Legen Sie zum Schutz Ihres Telefons ein Entsperrungsmuster fest. Hierzu werden mehrere Bildschirme angezeigt, die Ihnen beim Zeichnen eines Entsperrungsmusters helfen.

Achtung: Erstellen Sie zunächst ein Google-Konto, bevor Sie ein Entsperrungsmuster festlegen.



Sicherheitshinweise zur Verwendung des Entsperrungsmusters.

Prägen Sie sich Ihr Entsperrungsmuster gut ein. Nach fünfmaliger Eingabe eines falschen Entsperrungsmusters wird der Zugriff auf Ihr Telefon gesperrt. Sie haben 5 Chancen, Ihr Entsperrungsmuster, Ihre PIN oder Ihr Kennwort einzugeben. Wenn Sie alle fünf Möglichkeiten bereits genutzt haben, können Sie es nach 30 Sekunden erneut versuchen.

Wichtiger Hinweis

Wenn Sie sich an Ihr Entsperrungsmuster, Ihre PIN oder Ihr Passwort nicht erinnern können:

Wenn Sie das Muster vergessen haben:

Falls Sie sich auf dem Telefon an Ihrem Google-Konto angemeldet und fünf Mal ein falsches Muster verwendet haben, tippen Sie auf die Taste für vergessenes Muster. Anschließend werden Sie aufgefordert, sich über Ihr Google-Konto anzumelden, um Ihr Telefon zu entsperren.

Falls Sie auf dem Telefon kein Google-Konto erstellt oder die Zugangsdaten vergessen

haben, müssen Sie einen Hardware-Reset ausführen.

Wenn Sie Ihre PIN oder Ihr Passwort vergessen haben: Wenn Sie Ihre PIN oder Ihr Passwort vergessen haben, müssen Sie einen Hardware-Reset durchführen.

Achtung: Wenn Sie einen Hardware-Reset ausführen, werden alle Benutzeranwendungen und Benutzerdaten gelöscht.

5. Hardware-Reset verwenden

Wenn der ursprüngliche Zustand nicht mehr hergestellt werden kann, verwenden Sie die Funktion Hardware-Reset, um das Telefon zu initialisieren.

Während das Telefon abgeschaltet ist, drücken Sie die Tasten **Homescreen** + **Leiser** + **Ein/Aus** länger als zehn Sekunden. Wenn auf dem Display das LG-Logo angezeigt wird, lassen Sie die Taste **Ein/Aus** los.

Wenn auf dem Display der Bildschirm für den Hardware-Reset angezeigt wird, lassen Sie auch die anderen Tasten los.

Warten Sie mindestens eine Minute, bis das Telefon einen Hardware-Reset ausgeführt hat. Danach wird es wieder eingeschaltet.

Vorsicht: Wenn Sie einen Hardware-Reset ausführen, werden alle Benutzeranwendungen und Benutzerdaten gelöscht. Dies ist nicht umkehrbar. Sichern Sie alle wichtigen Daten, bevor Sie einen Hardware-Reset ausführen.

Wichtiger Hinweis

6. Verbindung zu Wi-Fi-Netzwerken herstellen

Um auf Ihrem Telefon Wi-Fi zu nutzen, greifen Sie auf einen drahtlosen Zugangspunkt („Hotspot“) zu. Manche Zugangspunkte sind öffentlich zugänglich, und Sie können problemlos eine Verbindung zu ihnen herstellen. Andere sind versteckt oder verwenden Sicherheitsfunktionen; Sie müssen das Telefon entsprechend konfigurieren, um eine Verbindung zu diesen herzustellen.

Deaktivieren Sie Wi-Fi, wenn Sie es nicht benötigen, um die Betriebsdauer des Akkus zu erhöhen.

Wi-Fi aktivieren und eine Verbindung zu einem Wi-Fi-Netzwerk herstellen

- 1 Berühren Sie auf dem Homescreen die Registerkarte **Anwendungen**, und wählen Sie **Einstellungen > Drahtlos und Netzwerke > Wi-Fi Einstellungen**.
- 2 Berühren Sie die Option **Wi-Fi**, um Wi-Fi zu aktivieren und die Suche nach verfügbaren Wi-Fi-Netzwerken zu starten.

- Es wird eine Liste der verfügbaren Wi-Fi-Netzwerke angezeigt. Sichere Netzwerke werden durch ein Schlosssymbol gekennzeichnet.
- 3** Berühren Sie ein Netzwerk, um eine Verbindung zu ihm herzustellen.
- Wenn das Netzwerk öffentlich ist, werden Sie aufgefordert, zu bestätigen, dass Sie eine Verbindung zu diesem Netzwerk herstellen möchten, indem Sie **Verbinden** berühren.
 - Wenn das Netzwerk gesichert ist, werden Sie aufgefordert, ein Kennwort oder

andere Zugangsinformationen einzugeben. (Wenden Sie sich wegen der Details an Ihren Netzwerkadministrator.)

- 4** Auf der Statusleiste werden Symbole angezeigt, die den Wi-Fi-Status kennzeichnen.

Wichtiger Hinweis

7. Anwendungen öffnen und wechseln

Mit Android wird Multitasking einfach, weil Sie mehr als eine Anwendung gleichzeitig ausführen können. Es ist nicht erforderlich, eine Anwendung zu schließen, bevor Sie eine andere öffnen. Öffnen Sie mehrere Anwendungen, und wechseln Sie dazwischen. Android verwaltet alle Anwendungen, hält sie an oder startet sie nach Bedarf, um sicherzustellen, dass inaktive Anwendungen nicht unnötig Ressourcen verbrauchen.

Anwendungen anhalten

- 1 Berühren Sie auf dem Homescreen die Registerkarte **Anwendungen**, und wählen Sie **Einstellungen** > **Anwendungen** > **Anwendungen verwalten** > **Ausgeführte Dienste**.
- 2 Blättern Sie zu der gewünschten Anwendung, und berühren Sie **Stopp**, um deren Verwendung zu stoppen.

TIPP! Um zu den zuletzt verwendeten Anwendungen zurückzukehren, drücken Sie die Home-Taste, und halten Sie sie gedrückt. Daraufhin wird eine Liste der zuletzt verwendeten Anwendungen angezeigt.

8. Installieren der PC-Software (LG PC Suite)

Die PC-Anwendung „LG PC Suite“ ist ein Programm, das Ihnen hilft, Ihr Gerät über ein USB-Datenkabel und Wi-Fi mit einem PC zu verbinden. Sobald eine Verbindung besteht, können Sie die Funktionen Ihres Geräts über Ihren PC nutzen.

Mit der PC-Anwendung „LG PC Suite“ können Sie:

- Medieninhalte (Musik, Filme, Bilder) mit dem PC verwalten und wiedergeben

Wichtiger Hinweis

- Multimedia-Inhalte an Ihr Gerät senden
- Daten (Termine, Kontakte, Lesezeichen) zwischen Gerät und PC synchronisieren
- die Anwendungen auf Ihrem Gerät sichern
- die Gerätesoftware aktualisieren
- die Sicherung und Wiederherstellung des Geräts vornehmen
- Multimedia-Inhalte von anderen Geräten mit Ihrem PC wiedergeben

HINWEIS: Weitere Tipps zum Verwenden der PC-Anwendung „LG PC Suite“ finden Sie im Hilfemenü der Anwendung.

Installieren der PC-Anwendung „LG PC Suite“

Die PC-Anwendung „LG PC Suite“ kann von der Webseite von LG heruntergeladen werden.

- 1 Wählen Sie auf www.lg.com das gewünschte Land aus.
- 2 Gehen Sie zu **Support > Support für Mobiltelefone**, und wählen Sie das Modell aus (LG-E400).
- 3 Klicken Sie unter **Herunterladen** auf **PC Sync** und dann auf **WINDOW PC Sync herunterladen**, um die PC-Software „LG

PC Suite“ herunterzuladen.

Systemanforderungen für die PC-Software „LG PC Suite“

- Betriebssystem: Windows XP 32 Bit (Service Pack 2), Windows Vista 32 Bit/64 Bit, Windows 7 32 Bit/64 Bit
- CPU: Prozessor mit 1 GHz oder höher
- Arbeitsspeicher: 512 MB oder mehr RAM
- Grafikkarte: Auflösung von 1024 x 768, 32 Bit Farbe oder höher
- Festplattenspeicher: 100 MB oder mehr freier Speicherplatz auf der Festplatte (mehr Speicherplatz kann je nach

gespeicherter Datenmenge benötigt werden)

- Benötigte Software: Integrierte Treiber von LG

HINWEIS

Integrierter USB-Treiber von LG

Der integrierte USB-Treiber von LG wird benötigt, um ein LG-Gerät mit dem PC zu verbinden. Er wird automatisch zusammen mit der PC-Anwendung „LG PC Suite“ installiert.

Wichtiger Hinweis

9. Synchronisieren von Telefon und Computer

Sie können die Daten auf dem Gerät und auf dem PC einfach und bequem mit der PC-Anwendung „LG PC Suite“ synchronisieren. Kontakte, Termine und Lesezeichen können synchronisiert werden.

Einzelne Schritte:

- 1 Verbinden Sie Ihr Gerät mit dem PC (verwenden Sie ein USB-Kabel oder eine Wi-Fi-Verbindung).
- 2 Starten Sie das Programm, wenn die Verbindung hergestellt wurde, und wählen

Sie das Gerät aus der Kategorie links auf dem Bildschirm aus.

- 3 Klicken Sie zum Auswählen auf [Persönliche Informationen].
- 4 Aktivieren Sie die Kontrollkästchen der Inhalte, die synchronisiert werden sollen, und klicken Sie dann auf die Schaltfläche „Synchr.“.

10. Übertragen von Musik, Fotos und Videos von USB-Massenspeichergeräten

- 1 Berühren Sie auf dem Homescreen die Registerkarte **Anwendungen**, und wählen Sie **Einstellungen > Speicher**, um das Speichermedium zu prüfen. (Wenn Sie Dateien von einer Speicherkarte oder auf eine Speicherkarte übertragen wollen, setzen Sie die Speicherkarte in das Telefon ein.)
- 2 Schließen Sie das Telefon über das USB-Kabel an den PC an.
- 3 Die USB-Verbindungsmodus-Liste wird angezeigt. Wählen Sie die Option **USB-Speicher** aus.
- 4 Öffnen Sie den Wechseldatenträger auf Ihrem PC. Sie können die Massenspeicherinhalte auf dem PC anzeigen und die Dateien übertragen.
- 5 Kopieren Sie die Dateien von Ihrem PC in den Laufwerksordner.
- 6 Wählen Sie danach die Option „Nur laden“, um das Telefon vom PC zu trennen.

Wichtiger Hinweis

11. Halten Sie das Telefon gerade

Halten Sie Ihr Mobiltelefon gerade wie ein gewöhnliches Telefon. Das LG-E400 ist mit einer internen Antenne ausgestattet. Achten Sie darauf, die Rückseite des Telefons nicht zu zerkratzen oder zu beschädigen, da dies die Leistung beeinträchtigt.

Vermeiden Sie es, den unteren Teil des Telefons zu berühren, in dem sich die Antenne befindet, während Sie Anrufe tätigen/entgegennehmen bzw. -daten

senden/empfangen. Dies könnte die Anrufqualität beeinträchtigen.

12. Wenn der Bildschirm einfriert

Wenn der Bildschirm einfriert oder das Telefon beim Bedienen nicht reagiert:

Entfernen Sie den Akku, legen Sie ihn wieder ein, und schalten Sie das Telefon ein. Falls das Problem weiterhin besteht, wenden Sie sich bitte an unser Servicezentrum.

13. Verbinden Sie Ihr Telefon nicht mit dem PC, während Sie den PC ein-/ausschalten.

Prüfen Sie, ob Sie das Datenkabel zwischen Telefon und PC entfernt haben: Wenn es weiterhin angeschlossen ist, kann dies zu Problemen auf Ihrem PC führen.

Ihr neues Mobiltelefon

Um das Telefon einzuschalten, halten Sie die Ein/Aus-Taste 3 Sekunden lang gedrückt.

Um das Telefon auszuschalten, halten Sie die Ein/Aus-Taste drei Sekunden lang gedrückt, und berühren Sie dann **Ausschalten** und **OK**.

Lautsprecher/Empfänger

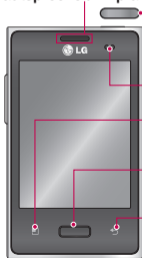

Ein-/Aus- und Sperrtaste

Schaltet Ihr Telefon ein/aus, indem Sie die Taste gedrückt halten.

Schaltet das Telefon aus und sperrt den Bildschirm.

Näherungssensor

Menütaste 

Prüfen Sie, welche Optionen zur Verfügung stehen.

Taste „Homescreen“ 

Keht von jedem Bildschirm zum Homescreen zurück.

Zurück-Taste 

Keht zum vorherigen Bildschirm zurück.

HINWEIS: Näherungssensor

Wenn Sie Anrufe empfangen oder tätigen und das Mobiltelefon sich am Ohr befindet, wird durch diesen Sensor automatisch die Beleuchtung ausgeschaltet und das Sensortastenfeld gesperrt. Das verlängert die Akkubetriebsdauer und verhindert, dass bei einem Anruf versehentlich das Sensortastenfeld aktiviert wird.

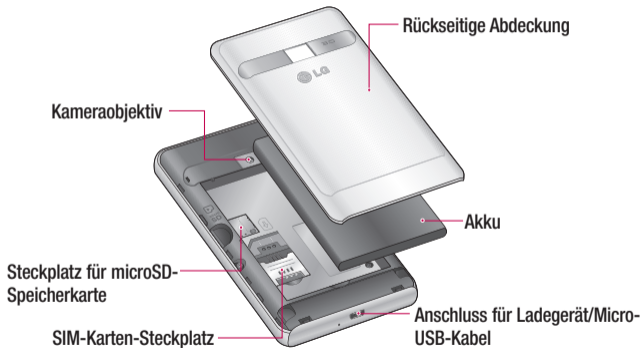

Ihr neues Mobiltelefon

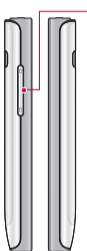

Lautstärketasten

- **Auf dem Homescreen:**
Regelung der Ruftonlautstärke
- **Während eines Anrufs:**
Regelung der Hörerlautstärke
- **Während der Musikwiedergabe:** Stufenlose Lautstärkeregelung

Anschluss für Stereo-Kopfhörer



Ein-/Aus- und Sperrtaste

WARNUNG

Das LC-Display und der Touchscreen können beschädigt werden, wenn Sie schwere Gegenstände auf das Telefon legen oder sich darauf setzen. Decken Sie den Schutzüberzug auf dem Näherungssensor des LCD nicht ab. Dies kann zu Fehlfunktionen des Sensors führen.

SIM-Karte und Akku einlegen

- 1 Zum Entfernen der rückseitigen Abdeckung halten Sie das Telefon in einer Hand. Mit der anderen Hand drücken Sie mit dem Daumen fest auf die rückwärtige Abdeckung. Heben Sie die Abdeckung nun hoch.

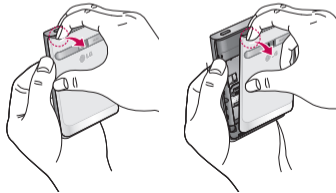

- 2 Setzen Sie die SIM-Karte in den dafür vorgesehene Einschub ein. Die goldfarbenen Kontakte auf der SIM-Karte müssen dabei nach unten zeigen.

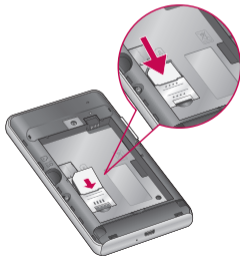

Ihr neues Mobiltelefon

- 3** Setzen Sie den Akku ein, indem Sie die goldfarbenen Kontakte am Telefon mit denen am Akku ausrichten.



- 4** Setzen Sie die rückseitige Abdeckung des Telefons wieder auf.

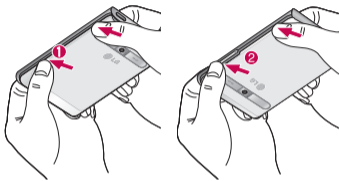

Mobiltelefon aufladen

Stecken Sie das Ladegerät ein, und schließen Sie es dann an eine Steckdose an. Das LG-E400 muss aufgeladen werden, bis das Symbol  angezeigt wird.



HINWEIS: Um die Lebensdauer des Akkus zu verbessern, muss der Akku beim ersten Ladevorgang vollständig aufgeladen werden.

Einsetzen der Speicherkarte

HINWEIS: Das LG-E400 unterstützt Speicherkarten mit einer Kapazität bis zu 32 GB.

So setzen Sie eine Speicherkarte ein:

- 1 Schalten Sie das Telefon aus, bevor Sie eine Speicherkarte einsetzen oder entfernen. Entfernen Sie die rückseitige Abdeckung.

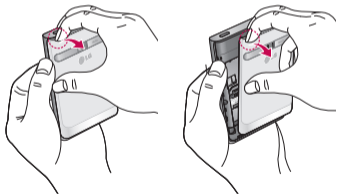

Ihr neues Mobiltelefon

- 2 Führen Sie die Speicherkarte in den Steckplatz ein. Die goldfarbenen Kontakte müssen dabei nach unten zeigen.



Speicherkarte entfernen

Entfernen Sie die Speicherkarte vorsichtig aus dem Steckplatz.

WARNUNG

Während das Telefon eingeschaltet ist, darf die Speicherkarte nicht eingesetzt oder entfernt werden. Dadurch können die Speicherkarte, das Telefon und die auf der Speicherkarte gespeicherten Daten beschädigt werden.

Speicherkarte formatieren

Möglicherweise ist Ihre Speicherkarte bereits formatiert. Ist dies nicht der Fall, müssen Sie sie formatieren, bevor Sie sie nutzen können.

HINWEIS: Wenn Sie die Speicherkarte formatieren, werden alle darauf befindlichen Dateien gelöscht.

- 1 Berühren Sie auf dem Homescreen die Registerkarte **Anwendungen**, um das Anwendungsmenü zu öffnen.
- 2 Blättern Sie zu **Einstellungen** > **Speicher**.

- 3 Berühren Sie **Speicherkarte entfernen**, und berühren Sie danach **OK** zur Bestätigung.

- 4 Berühren Sie **Speicherkarte löschen**, und bestätigen Sie Ihre Auswahl.

- 5 Wenn Sie ein Entsperrungsmuster eingerichtet haben, geben Sie es ein, und wählen Sie **Alles löschen**. Die Karte wird daraufhin formatiert und kann verwendet werden.

HINWEIS: Falls sich auf Ihrer Speicherkarte Daten befinden, kann sich die Ordnerstruktur nach dem Formatieren verändert haben, da alle Dateien gelöscht wurden.

Ihr Homescreen

Touchscreen-Tipps

Nachfolgend einige Tipps zur Navigation auf dem Telefon.

Berühren – Um ein Menü oder eine Option auszuwählen oder eine Anwendung zu öffnen, berühren Sie diese(s).

Länger berühren – Um ein Optionsmenü zu öffnen oder ein Objekt zu greifen, das Sie verschieben möchten, berühren Sie dieses für eine etwas längere Zeit.

Ziehen – Um eine Liste langsam zu durchblättern oder ein Objekt langsam zu verschieben, ziehen Sie den Finger über den

Touchscreen.

Blättern – Um eine Liste schnell zu durchblättern oder ein Objekt schnell zu verschieben, blättern Sie über den Touchscreen (durch schnelles Ziehen und Loslassen).

HINWEIS:

- Tippen Sie in die Mitte eines Symbols, um es auszuwählen.
- Drücken Sie nicht zu fest, da der Touchscreen schon auf die leichteste Berührung reagiert.
- Berühren Sie mit der Fingerspitze leicht das gewünschte Objekt. Achten Sie dabei darauf, dass Sie nicht die Tasten für andere Funktionen berühren.

Sperrn Ihres Telefons

Wenn Sie Ihr LG-E400 nicht verwenden, drücken Sie auf die Ein/Aus-Taste, um das Telefon zu sperren. Dies verhindert, dass Sie versehentlich auf eine Taste drücken, und schont den Akku.

Wenn Sie das Telefon über einen gewissen Zeitraum nicht verwenden, wird vom Homescreen oder einem anderen angezeigten Bildschirm auf den Bildschirm „Bildschirmsperre“ umgeschaltet, um den Akku zu schonen.

Falls während der Mustereinstellung Programme ausgeführt werden, ist es möglich, dass diese im Sperrmodus weiterhin ausgeführt werden. Zur Vermeidung unnötiger Kosten wird empfohlen, alle Programme (z. B. Telefonanrufe, Webzugriff und Datenübertragungen) zu beenden, bevor Sie den Sperrmodus aktivieren.

Entsperrungsmuster einstellen: Sie können durch Verbinden von Punkten Ihr eigenes Entsperrungsmuster einstellen. Wenn Sie ein Muster einstellen, wird der

Ihr Homescreen

Bildschirm des Telefons verriegelt. Zeichnen Sie das Entsperrungsmuster, um das Telefon freizugeben.

Achtung: Bevor Sie ein Entsperrungsmuster einstellen können, müssen Sie ein Gmail-Konto erstellen.

Achtung: Falls Sie mehr als fünf Musterzeichnungsfehler hintereinander eingeben, kann das Telefon nicht entsperrt werden. Lesen Sie in diesem Fall Punkt 4 unter „Wichtiger Hinweis“.

Bildschirm entsperren

Wenn das LG-E400 nicht verwendet wird, kehrt es automatisch zum Bildschirm „Bildschirmsperre“ zurück. Ziehen Sie mit dem Finger von unten nach oben, um den Bildschirm zu entsperren.

Lautlos-Modus

Berühren Sie im Benachrichtigungsauszug das Symbol , um den Modus  zu ändern.

Startseite

Ziehen Sie einfach mit dem Finger nach links oder rechts, um die Panels anzuzeigen. Sie können die verschiedenen Panels mit Widgets gestalten. Dabei handelt es sich um Verknüpfungen zu Ihren bevorzugten Anwendungen, Ordnern und Hintergründen.

HINWEIS: Einige Bildschirmdarstellungen können je nach Dienstanbieter variieren.

Auf Ihrem Homescreen können Sie am unteren Bildschirmrand Schnell Tasten anzeigen. Einmaliges Berühren der Schnell Tasten ermöglicht den schnellen

Zugriff auf die am häufigsten benutzten Funktionen.



Berühren Sie das Symbol **Telefon**, um die Softtastatur aufzurufen, mit der Sie Anrufe tätigen können.



Berühren Sie das Symbol **Kontakte**, um Ihre Kontakte anzuzeigen.



Berühren Sie das Symbol **SMS/MMS**, um auf das Nachrichtenmenü zuzugreifen. Hier können Sie eine neue Nachricht erstellen.



Berühren Sie die Registerkarte **Anwendungen** am unteren Bildschirmrand.

Ihr Homescreen

Nun werden alle installierten Anwendungen angezeigt.

Um die gewünschte Anwendung zu öffnen, berühren Sie einfach das entsprechende Symbol in der Anwendungsliste.

HINWEIS: Je nach Software Ihres Telefons oder Ihrem Dienstanbieter können unterschiedliche Anwendungen vorinstalliert sein.

Widgets zu Ihrem Homescreen hinzufügen

Sie können Ihren Homescreen anpassen, indem Sie ihm Verknüpfungen, Widgets und

Ordner hinzufügen. Um Ihr Telefon noch leichter bedienen zu können, fügen Sie dem Homescreen Ihre bevorzugten Widgets hinzu.

- 1 Berühren Sie auf dem Homescreen die **Menütaste**, und wählen Sie **Hinzufügen**. Oder berühren Sie den leeren Teil des Homescreen etwas länger.
- 2 Berühren Sie im Menü **Zum Homescreen hinzufügen** den Typ des Elements, das Sie hinzufügen möchten.
- 3 Wählen Sie z. B. **Ordner** aus der Liste aus, und tippen Sie darauf.

- 4 Im Homescreen wird dann das Symbol eines neuen Ordners angezeigt. Ziehen Sie es auf die gewünschte Position auf dem betreffenden Panel, und nehmen Sie dann den Finger vom Bildschirm.

TIPP! Um ein Anwendungssymbol aus dem Menü **Anwendungen** zum Homescreen hinzuzufügen, müssen Sie die gewünschte Anwendung länger berühren.

TIPP! Um ein Anwendungssymbol auf dem Homescreen zu löschen, berühren Sie das zu löschende Verknüpfungssymbol länger, und ziehen Sie es auf .

HINWEIS: Vorinstallierte Anwendungen können nicht gelöscht werden. (Nur ihre Symbole können vom Bildschirm gelöscht werden.)

Ihr Homescreen

Zu den zuletzt verwendeten Anwendungen zurückkehren

- 1 Berühren Sie die Taste **Homescreen** längere Zeit. Auf dem Display wird ein Popup-Fenster mit Symbolen der Anwendungen angezeigt, die Sie zuletzt verwendet haben.
- 2 Tippen Sie auf ein Symbol, um die Anwendung zu öffnen. Oder berühren Sie die Taste **Zurück**, um zur aktuellen Anwendung zurückzukehren.

Benachrichtigungsauszug

Der Benachrichtigungsauszug ist quer über den oberen Bildschirmrand angeordnet.

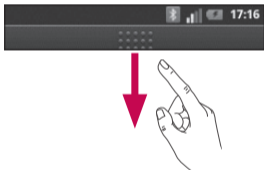

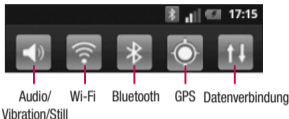

Berühren Sie den Benachrichtigungsauszug mit dem Finger, und ziehen Sie ihn nach unten.

Berühren Sie alternativ dazu auf dem Homescreen die **Menütaste**, und wählen Sie **Benachrichtigungen**. Hier können Sie Sound, Wi-Fi, Bluetooth und GPS sowie andere Benachrichtigungen prüfen und verwalten.

Statusleiste

Mittels verschiedener Symbole zeigt die Statusleiste Telefoninformationen an, wie z. B. die Signalstärke, neue Nachrichten, die Akkulaufzeit und aktive Bluetooth- und Datenverbindungen.

In der nachstehenden Tabelle werden die gängigen Symbole der Statusleiste erklärt.



[Statusleiste]

Ihr Homescreen

Symbol	Beschreibung
	Keine SIM-Karte
	Kein Signal
	Flugmodus
	Verbindungsaufbau zu einem Wi-Fi-Netzwerk
	Verdrahtetes Headset
	Anruf wird getätigt
	Anruf halten

Symbol	Beschreibung
	Lautsprecher
	Telefonmikrofon ist stumm geschaltet
	Entg. Anruf
	Bluetooth ist aktiv
	Mit einem Bluetooth-Gerät verbunden
	Systemwarnung
	Alarm ist aktiv

Symbol	Beschreibung
	Neue Sprachmitteilung
	Rufton ist stillgeschaltet
	Vibrationsmodus
	Akku vollständig geladen
	Akku wird geladen
	Datenempfang und -versand

Symbol	Beschreibung
	Das Telefon ist über ein USB-Kabel an einen PC angeschlossen
	Daten werden heruntergeladen
	Daten werden hochgeladen
	GPS stellt Verbindung her
	GPS-Ortsdaten werden empfangen

Symbol	Beschreibung
	3 weitere Benachrichtigungen werden nicht angezeigt
	Daten werden synchronisiert
	Download beendet
	Neue Gmail
	Neue Google Talk-Nachricht
	Neue Nachricht

Symbol	Beschreibung
	Musikwiedergabe läuft
	Anstehendes Ereignis
	USB-Tethering ist aktiv
	Mobiler WLAN-Hotspot ist aktiv
	USB-Tethering und mobiler Wi-Fi-Hotspot sind aktiv.

Ihr Homescreen



Bildschirmtastatur

Sie können Text über die Bildschirmtastatur eingeben. Die Bildschirmtastatur wird bei der Texteingabe automatisch auf dem Display dargestellt. Um die Tastatur manuell aufzurufen, müssen Sie nur das Textfeld berühren, in das Sie Text eingeben möchten.

Verwendung der Tastatur und Texteingabe

 Tippen Sie einmal auf die Taste, um den nächsten Buchstaben groß zu schreiben. Tippen Sie zweimal auf die Umschalttaste,

um alle Buchstaben als Großbuchstaben einzugeben.

  Tippen Sie auf die Taste, um auf die numerische und die Symboltastatur umzuschalten. Zum Anzeigen des Einstellungsmenüs können Sie auch diese Registerkarte länger berühren.

 Tippen Sie auf die Taste, um ein Emoticon in Ihre Nachricht einzufügen.

 Tippen Sie auf diese Taste, um ein Leerzeichen einzufügen.

 Tippen Sie auf diese Taste, um eine neue Zeile in einem Nachrichtenfeld zu erzeugen.

 Tippen Sie auf diese Taste, um das vorherige Zeichen zu löschen.

 Tippen Sie auf diese Taste, um die Bildschirmtastatur auszublenden.

Buchstaben mit Accent und Umlaute eingeben

Wenn Sie beispielsweise Französisch oder Spanisch als Texteingabesprache auswählen, können Sie französische und spanische

Sonderzeichen eingeben (z. B. „á“).

Um beispielsweise ein „á“ einzugeben, drücken Sie die Taste „a“, und halten Sie diese so lange gedrückt, bis die Zoomtaste größer wird und Zeichen aus anderen Sprachen angezeigt werden. Wählen Sie dann das gewünschte Sonderzeichen aus.

Google-Konto einrichten

Wenn Sie das Telefon zum ersten Mal einschalten, können Sie Ihr Netz aktivieren, sich bei Ihrem Google-Konto anmelden und festlegen, wie Sie bestimmte Google-Dienste verwenden möchten.

So richten Sie Ihr Google-Konto ein:

* Melden Sie sich über den Einrichtungsbildschirm bei einem Google-Konto an.

ODER

* **Anwendungen** > eine Google-Anwendung wählen, beispielsweise **Gmail** > **Weiter**

wählen > **Erstellen** wählen, um ein neues Konto zu erstellen.

Wenn Sie bereits ein Google-Konto haben, geben Sie Ihre E-Mail-Adresse und das Passwort ein, und berühren Sie **Anmelden**.

Sobald Sie Ihr Google-Konto auf Ihrem Telefon eingerichtet haben, synchronisiert sich Ihr Telefon automatisch mit Ihrem Google-Konto im Internet.

Ihre Kontakte, Ihre Gmail-Nachrichten, die Kalendertermine und weitere Informationen von diesen Internet-Anwendungen und

-Diensten werden mit Ihrem Telefon synchronisiert. (Abhängig von Ihren Synchronisierungseinstellungen.)

Nach dem Anmelden können Sie Gmail verwenden und die Google-Dienste auf Ihrem Telefon nutzen.

Wi-Fi

Mit der Wi-Fi-Option können Sie eine schnelle Internetverbindung in Reichweite eines drahtlosen Zugangspunkts (AP) aufbauen.

Dank Wi-Fi können Sie einen drahtlosen Internetzugriff ohne weitere Kosten verwenden.

Wi-Fi aktivieren

Öffnen Sie auf dem Homescreen den Benachrichtigungsauszug, und berühren Sie



Berühren Sie alternativ **Anwendung** > **Einstellungen** > **Drahtlos und Netzwerke** > **Wi-Fi** .

Mit Wi-Fi verbinden

Wählen Sie das Wi-Fi-Netzwerk aus, zu dem Sie eine Verbindung herstellen möchten.

Wenn  angezeigt wird, müssen Sie ein Passwort eingeben, um eine Verbindung herstellen zu können.

HINWEIS:

- Wenn Sie keinen Wi-Fi-Zugang haben und eine 3G-Verbindung wählen, können

zusätzliche Kosten entstehen.

- Wenn Ihr Telefon in den Standby-Modus wechselt, während es über einen Wi-Fi-Zugangspunkt verbunden ist, wird die Wi-Fi-Verbindung automatisch beendet.
- In diesem Fall ist es möglich, dass Ihr Telefon automatisch eine Verbindung zu einem 3G-Netzwerk aufbaut, falls es über die erforderlichen Daten verfügt. Dabei können zusätzliche Kosten entstehen.
- Das LG-E400 unterstützt die Sicherheitsprotokolle WEP, WPA/WPA2-PSK und 802.1x EAP. Wenn Ihr Wi-Fi-



Dienstanbieter oder Netzwerkadministrator die Verschlüsselung für die Netzwerksicherheit festgelegt hat, geben Sie den Schlüssel im Pop-up-Fenster ein. Wenn die Verschlüsselung nicht festgelegt ist, wird das Popup-Fenster nicht angezeigt. Sie erhalten den Schlüssel von Ihrem Wi-Fi-Dienstanbieter oder Netzwerkadministrator.

Wi-Fi

Mobildatenverbindung Ihres Telefons freigeben

Sie können die Mobildatenverbindung Ihres Telefons mit einem Computer via USB-Kabel teilen (USB-Tethering). Sie können die Mobildatenverbindung Ihres Telefons auch mit bis zu fünf weiteren Geräten gleichzeitig teilen und aus Ihrem Telefon einen mobilen Wi-Fi-Hotspot machen.

Wenn Ihr Telefon die Mobildatenverbindung teilt, erscheint ein Symbol in der Statusleiste und eine Benachrichtigung im Benachrichtigungsauszug.

Symbol	Beschreibung
	USB-Tethering ist aktiv
	Mobiler WLAN-Hotspot ist aktiv
	USB-Tethering und mobiler Wi-Fi-Hotspot sind aktiv.

Weitere Informationen zu Tethering, mobilen Hotspots, unterstützten Betriebssystemen und sonstige Details finden Sie unter <http://www.android.com/tether>.

HINWEIS: Durch die Verwendung von Online-Diensten können zusätzliche Gebühren anfallen. Erkundigen Sie sich bei Ihrem Netzbetreiber nach eventuellen Zusatzkosten.

Einstellungen für USB-Tethering und den mobilen Wi-Fi-Hotspot.

- 1 Berühren Sie im Homescreen die Registerkarte **Anwendungen**, und wählen Sie **Einstellungen**.
- 2 Berühren Sie **Drahtlos und Netzwerke**, und wählen Sie **Tethering & mobiler Hotspot**.

- 3 Wählen Sie die Optionen aus, die Sie anpassen möchten.

USB-Tethering – Aktivieren Sie diese Option, um die Mobilfunknetz-Datenverbindung des Telefons über eine USB-Verbindung für Ihren Computer freizugeben.

Mobiler Wi-Fi Hotspot – Aktivieren Sie diese Option, um die Mobilfunknetz-Datenverbindung des Telefons als mobilen Wi-Fi Hotspot zu verwenden.

Hilfe – Wählen Sie diese Option, um weitere Informationen zum USB-Tethering und zu mobilen Wi-Fi Hotspots zu erhalten.

Wi-Fi

Mobildatenverbindung via USB teilen.

Wenn Ihr PC unter Windows 7 oder einer Linux-Version (wie z. B. Ubuntu) läuft, müssen Sie normalerweise keine Einstellungen vornehmen, um Ihren Computer auf Tethering vorzubereiten. Wenn Sie eine frühere Windows-Version benutzen, müssen Sie wahrscheinlich einige Einstellungsänderungen vornehmen, um eine Netzwerkverbindung über USB herzustellen. Wenn Sie wissen wollen, welche Betriebssysteme USB-Tethering unterstützen

sowie Informationen zur Konfiguration benötigen, besuchen Sie <http://www.android.com/tether>.

USB-Tethering und Datenfreigabe

Es ist nicht möglich, die Datenverbindung des Telefons und die microSD-Karte zur gleichen Zeit zu freizugeben. Wenn Sie Ihre microSD-Karte mithilfe der USB-Verbindung für Ihren PC zur Verfügung stellen wollen, müssen Sie die Datenverbindung zuerst trennen.

- 1 Verwenden Sie das mitgelieferte USB-Kabel, um Ihr Telefon mit Ihrem Computer zu verbinden.
- 2 Berühren Sie im Homescreen die Registerkarte **Anwendungen**, und wählen Sie **Einstellungen**.
- 3 Berühren Sie **Drahtlos und Netzwerke**, und wählen Sie **Tethering & mobiler Hotspot**.
- 4 Wählen Sie **USB-Tethering**.
 - Das Telefon teilt sich jetzt seine Mobil Datenverbindung via USB-Kabel mit Ihrem Computer. In der Statusleiste und im

Benachrichtigungsauszug wird das Symbol  angezeigt.

- 5 Deaktivieren Sie **USB-Tethering**, um die Freigabe Ihrer Mobil Datenverbindung zu beenden. Oder entfernen Sie einfach das USB-Kabel.

Mobil Datenverbindung als mobilen Wi-Fi-Hotspot verwenden

- 1 Berühren Sie im Homescreen die Registerkarte **Anwendungen**, und wählen Sie **Einstellungen**.

Wi-Fi

- 2 Berühren Sie **Drahtlos und Netzwerke**, und wählen Sie **Tethering & mobiler Hotspot**.
- 3 Aktivieren Sie **Mobiler Wi-Fi Hotspot**.
 - Nach kurzer Zeit überträgt das Telefon seinen Wi-Fi-Netzwerknamen (SSID), damit bis zu acht andere Computer oder Geräte darauf zugreifen können. In der Statusleiste und im Benachrichtigungsauszug wird das Symbol  angezeigt.
 - Wenn **Mobiler Wi-Fi Hotspot** aktiviert ist, können Sie den Netzwerknamen ändern oder das Netzwerk schützen.

- 4 Deaktivieren Sie **Mobiler Wi-Fi Hotspot**, um die Freigabe der Mobildatenverbindung über Wi-Fi zu beenden.

Mobilen Hotspot umbenennen oder sichern

Sie können den Wi-Fi-Netzwerknamen Ihres Telefons (SSID) ändern und das Netzwerk sichern.

- 1 Berühren Sie im Homescreen die Registerkarte **Anwendungen**, und wählen Sie **Einstellungen**.

- 2 Berühren Sie **Drahtlos und Netzwerke**, und wählen Sie **Tethering & mobiler Hotspot**.
 - 3 Stellen Sie sicher, dass **Mobiler Wi-Fi-Hotspot** ausgewählt ist.
 - 4 Berühren Sie **Wi-Fi Hotspot-Einstellungen**.
 - 5 Wählen Sie **Wi-Fi Hotspot konfigurieren**.
 - Der Dialog **Wi-Fi-Hotspot konfigurieren** wird geöffnet.
 - Sie können den Netzwerknamen (SSID) ändern, den andere Computer bei der Suche nach Wi-Fi-Netzwerken sehen.
- Sie können auch das Menü **Sicherheit** berühren, um für das Netzwerk eine „Wi-Fi Protected Access 2 (WPA2)“-Sicherheit mit einem Preshared Key (PSK) zu konfigurieren.
 - Wenn Sie die Sicherheitsoption **WPA2 PSK** wählen, wird ein Kennwortfeld zum Dialog **Wi-Fi-Hotspot konfigurieren** hinzugefügt. Nach der Festlegung des Kennworts muss es dann bei der Anmeldung zum Hotspot eingegeben werden. Oder berühren Sie **Offen** im **Sicherheits-Menü**, um die Sicherheitsfunktionen Ihres Netzwerkes zu deaktivieren.

Wi-Fi

ACHTUNG!

Wenn Sie die Sicherheitsoption **Offen** verwenden, können Sie die unbefugte Nutzung von Online-Diensten durch andere Personen nicht verhindern, und es können zusätzliche Kosten anfallen. Um eine unbefugte Nutzung zu verhindern, sollten Sie die Sicherheitsoption stets aktiviert lassen.

6 Berühren Sie **Speichern**.

Anrufe

Einen Anruf tätigen

- 1 Berühren Sie , um das Tastenfeld zu öffnen.
- 2 Geben Sie die Rufnummer mithilfe des Tastenfelds ein. Um eine Ziffer zu löschen, berühren Sie das **Löschsymbol** .
- 3 Berühren Sie das **Anrufsymbol** , um einen Anruf zu tätigen.
- 4 Um einen Anruf zu beenden, berühren Sie das **Ende-Symbol** .

TIPP! Um „+“ für internationale Anrufe einzugeben, berühren Sie  länger.

Kontakte anrufen

- 1 Berühren Sie das Symbol , um Ihre Kontakte zu öffnen.
- 2 Blättern Sie durch die Kontakte, oder berühren Sie **Suchen**, und geben Sie den (die) ersten Buchstaben des Kontakts ein, den Sie anrufen möchten.
- 3 Berühren Sie in der Liste den Kontakt, den Sie anrufen möchten. Tippen Sie auf die Nummer oder das Anrufsymbol, um den Anruf zu tätigen.

Anrufe

Annehmen oder Abweisen eines Anrufs



Wenn der Bildschirm gesperrt ist und das Telefon klingelt, ziehen Sie das Symbol **Annehmen**  nach rechts.

Ziehen Sie das **Ablehnen**-Symbol  nach links, um einen eingehenden Anruf abzulehnen.

Anruflautstärke anpassen

Verwenden Sie die Lautstärketaste an der linken Seite des Telefons, um die Lautstärke während eines Anrufs einzustellen.

Neuer Anruf

- 1 Tippen Sie während des ersten Anrufs auf das Symbol .
- 2 Wählen Sie die Nummer, oder durchsuchen Sie Ihre Kontakte.
- 3 Berühren Sie das **Anrufsymbol** , um den Anruf zu tätigen.
- 4 Beide Anrufe werden auf dem Bildschirm angezeigt. Ihr erster Anruf wird auf Halten gesetzt.
- 5 Berühren Sie die angezeigte Nummer, um zwischen den Anrufen zu wechseln. Oder berühren Sie  **Konferenz**, um eine Telefonkonferenz einzuleiten.

6 Berühren Sie zum Beenden aktiver Anrufe **Anruf beenden.**

HINWEIS: Jeder getätigte Anruf ist kostenpflichtig.

Anruflisten anzeigen

Berühren Sie auf dem Homescreen die Taste  und wählen Sie die Registerkarte **Anrufliste**.

Es wird eine vollständige Liste aller gewählten, empfangenen und entgangenen Sprachanrufe angezeigt.

TIPP! Indem Sie einen beliebigen Eintrag der Anrufliste berühren, werden das Datum, die Uhrzeit und die Dauer des Anrufs angezeigt.

TIPP! Berühren Sie die **Menütaste** und dann **Alle löschen**, um alle Einträge zu löschen.

Anrufeinstellungen

Sie können Anrufeinstellungen wie beispielsweise Rufumleitung und andere von Ihrem Betreiber angebotene Funktionen konfigurieren.

Anrufe

- 1 Berühren Sie auf dem Homescreen die Registerkarte **Anwendungen**, um das Anwendungsmenü zu öffnen.
- 2 Blättern Sie bis zur Option **Einstellungen**, und berühren Sie diese.
- 3 Tippen Sie auf **Anrufeinstellungen**, und wählen Sie die Optionen aus, die Sie ändern möchten.

Kontakte



Fügen Sie auf dem Telefon Kontakte hinzu, und synchronisieren Sie sie mit den Kontakten in Ihrem Google-Konto oder anderen Konten, die diese Funktion unterstützen.

Kontakte suchen

Auf dem Homescreen

- 1 Berühren Sie das Symbol , um Ihre Kontakte zu öffnen.
- 2 Berühren Sie **Suchen**, und geben Sie den Namen des Kontakts über das Tastenfeld ein.

Neuen Kontakt hinzufügen

- 1 Berühren Sie , geben Sie die Nummer des neuen Kontakts ein, und berühren Sie die **Menütaste**. Berühren Sie nun **Zu Kontakten hinzufügen** und dann **Neuen Kontakt erstellen**.
- 2 Wenn Sie dem neuen Kontakt ein Bild hinzufügen möchten, berühren Sie . Wählen Sie **Bild aufnehmen** oder **Aus Galerie auswählen**.
- 3 Wählen Sie den Kontakttyp durch Berühren von .
- 4 Berühren Sie eine Kategorie der

Kontakte

Kontaktinformationen, und geben Sie die Details zu dem Kontakt ein.

- 5 Berühren Sie **Speichern**.

Bevorzugte Kontakte

Sie können häufig angerufene Kontakte als Favoriten einordnen.

Einen Kontakt zu Ihren Favoriten hinzufügen

- 1 Berühren Sie das Symbol , um Ihre Kontakte zu öffnen.
- 2 Berühren Sie einen Kontakt, um dessen Details anzuzeigen.

- 3 Berühren Sie den Stern rechts neben dem Namen des Kontakts. Der Stern erhält eine goldene Farbe.

Einen Kontakt aus Ihrer Favoritenliste entfernen

- 1 Berühren Sie das Symbol , um Ihre Kontakte zu öffnen.
- 2 Berühren Sie die Registerkarte **Gruppen**, und wählen Sie oben aus der Liste **Favoriten**. Wählen Sie dann einen Kontakt aus, um Details anzuzeigen.
- 3 Berühren Sie den goldenen Stern rechts neben dem Namen des Kontakts. Der

Stern erhält eine graue Farbe, und der Kontakt wird aus Ihren Favoriten entfernt.

Kontakte von Ihrem alten auf Ihr neues Gerät verschieben

Exportieren Sie Ihre Kontakte als CSV-Datei mithilfe eines PC Sync-Programms von Ihrem alten Gerät auf den PC.

1 Installieren Sie die PC-Anwendung „LG PC Suite“ auf dem PC. Starten Sie das Programm, und verbinden Sie Ihr Gerät mit dem USB-Kabel mit dem PC.

- 2** Wählen Sie oben auf dem Bildschirm **Gerät > Persönliche Informationen importieren > Kontakte importieren**.
- 3** Ein Popup-Fenster zum Öffnen einer Datei mit Kontakten wird angezeigt.
- 4** Wählen Sie eine Datei mit Kontakten aus, und klicken Sie auf **Öffnen**.
- 5** Ein Popup-Fenster zum Importieren eines neuen Kontakts vom PC in die Kontakte auf dem Gerät wird angezeigt.

Kontakte

- 6 Wenn Kontakte auf dem Gerät von neuen Kontakten vom PC abweichen, wählen Sie einen Kontakt aus, der vom PC importiert werden soll.
- 7 Klicken Sie auf die Schaltfläche [OK], um einen neuen Kontakt vom PC auf das Gerät zu importieren.

Nachrichten

Nachrichten

Ihr LG-E400 vereint SMS und MMS in einem intuitiven und benutzerfreundlichen Menü.

Nachrichten senden

- 1 Berühren Sie das Symbol  im Homescreen, und berühren Sie **Neue Nachricht**, um eine leere Nachricht zu öffnen.
- 2 Geben Sie einen Kontaktnamen oder eine Kontaktnummer in das Feld **An** ein. Während Sie einen Kontaktnamen eingeben, werden übereinstimmende

Kontakte angezeigt. Sie können einen der vorgeschlagenen Empfänger berühren. Sie können mehrere Kontakte hinzufügen.

HINWEIS: Nachrichtenkosten werden für jede Person berechnet, der Sie die Mitteilung senden.

- 3 Berühren Sie **Nachricht schreiben**, um mit der Eingabe der Nachricht zu beginnen.
- 4 Berühren Sie die Taste **Menü**, um das Optionsmenü zu öffnen. Wählen Sie eine der Optionen **Anrufen, Kontakt anzeigen, Betreff hinzufügen**,

Nachrichten

Verwerfen, Antworten mit und Mehr.

- 5 Berühren Sie **Senden**, um die Nachricht zu senden.
- 6 Der Nachrichtenbildschirm wird geöffnet, in dem Ihre Nachricht nach dem Namen/der Nummer des Empfängers angezeigt wird. Die Antworten werden auf dem Bildschirm angezeigt. Wenn Sie weitere Nachrichten anzeigen und senden, wird ein Nachrichten-Thread (Gruppierte Nachricht) erstellt.

WARNUNG

Die Begrenzung auf 160 Zeichen kann von Land zu Land je nach Art und Sprache der SMS-Codierung variieren.

WARNUNG

Wenn einer SMS-Nachricht eine Bild-, Video- oder Audio-Datei hinzugefügt wird, wird diese automatisch in eine MMS-Nachricht umgewandelt und entsprechend verrechnet.

HINWEIS: Wenn Sie während eines Anrufs eine SMS erhalten, ertönt ein Signalton.

Gruppierte Nachrichten

Nachrichten (SMS, MMS), die mit einem Dritten ausgetauscht werden, können in chronologischer Reihenfolge angezeigt werden, sodass Sie einen bequemen Überblick über die gesamte Konversation haben.

Smileys verwenden

Peppen Sie Ihre Nachrichten mit Smileys auf. Wenn Sie eine neue Nachricht erstellen, berühren Sie die **Menütaste**, und wählen Sie dann **Smiley einfügen**.

Nachrichteneinstellungen ändern

Die Nachrichteneinstellungen des LG-E400 sind vordefiniert, damit Sie sofort Nachrichten senden können. Sie können die Einstellungen nach Bedarf anpassen.

WARNUNG

In diesem Modus leitet der MMS-Client den Benutzer mit Inhalten aus der Core MM Content Domain durch das Erstellen und Senden von Nachrichten. Dies erfolgt über Warndialoge.

E-Mail

E-Mail- und Kontobildschirm öffnen

Sie können die **E-Mail-Anwendung** verwenden, um E-Mails von anderen Service Providern als Gmail zu lesen. Die E-Mail-Anwendung unterstützt die folgenden Kontotypen: POP3, IMAP und Exchange.

E-Mail-Konto verwalten

Berühren Sie auf dem Homescreen **Downloads > E-Mail**, und wählen Sie dann den E-Mail-Dienstanbieter.

Ein Einrichtungsassistent wird geöffnet, der Ihnen beim Hinzufügen eines E-Mail-Kontos hilft. Nach der Ersteinrichtung zeigt E-Mail den Inhalt Ihres Posteingangs an (falls Sie nur ein Konto haben), oder den Bildschirm Konten (falls Sie mehrere Konten haben).

Der Bildschirm „Konten“

Im Bildschirm Konten werden Ihr kombinierter Posteingang und Ihre verschiedenen E-Mail-Konten angezeigt.

- 1 Öffnen Sie die **E-Mail-Anwendung**. Falls der Bildschirm „Konto“ nicht geöffnet

ist, drücken Sie die **Menütaste**, und berühren Sie **Konten**.

2 Wählen sie den E-Mail Dienstanbieter aus.



- Berühren Sie dieses Symbol, um Ihren kombinierten Posteingang mit allen Nachrichten anzuzeigen, die an alle Ihre Konten gesendet wurden.



- Berühren Sie dieses Symbol, um eine Liste Ihrer markierten Nachrichten anzuzeigen.



- Berühren Sie das Ordnersymbol, um die Ordner des Kontos anzuzeigen.

Sie können ein Konto berühren, um dessen Posteingang anzuzeigen. Das Konto, von dem Sie standardmäßig E-Mails versenden, ist mit einem Häkchen markiert.

Kombinierten Posteingang öffnen

Falls Sie die E-Mail-Anwendung zum Senden und Empfangen von E-Mails von mehr als einem Konto konfiguriert haben, können Sie im kombinierten Posteingang alle Nachrichten anzeigen, die an alle Ihre Konten gesendet wurden.

E-Mail

- 1 Berühren Sie **E-Mail**.
- 2 Berühren Sie „**Kombinierter Posteingang**“ (im Bildschirm „Konten“). Die Nachrichten im kombinierten Posteingang sind auf der linken Seite mit denselben Farben nach Konten farbcodiert, die für die verschiedenen Konten im Bildschirm „Konten“ verwendet werden.

Nur die aktuellen E-Mails in Ihren Konten werden auf das Telefon heruntergeladen. Um weitere (frühere) E-Mail-Nachrichten herunterzuladen, berühren Sie **Weitere**

Nachrichten laden am unteren Rand der E-Mail-Liste.

E-Mail-Nachrichten verfassen und senden

So verfassen und senden Sie eine E-Mail-Nachricht

- 1 Berühren Sie in der **E-Mail-Anwendung** die **Menütaste**, und berühren Sie dann **Schreiben**.
- 2 Geben Sie eine Adresse für den beabsichtigten Empfänger einer Nachricht ein. Während der Texteingabe werden

passende Adressen aus Ihrer Kontaktliste zur Auswahl angeboten. Trennen Sie mehrere Adressen durch Kommas.

- 3 Berühren Sie die **Menütaste**, und berühren Sie **Cc/Bcc hinzufügen**, um andere Kontakte/E-Mail-Adressen als Cc- oder Bcc-Empfänger hinzuzufügen.
- 4 Geben Sie den Text Ihrer Nachricht ein.
- 5 Berühren Sie die **Menütaste**, und berühren Sie **Anhang hinzufügen**, um eine Datei an die Nachricht anzuhängen.
- 6 Berühren Sie die Taste **Senden**.
Wenn Sie noch nicht zum Senden der

Nachricht bereit sind, berühren sie die Taste **Als Entwurf speichern**, um die Nachricht im Ordner **Entwürfe** zu speichern. Berühren Sie einen Nachrichtenentwurf im Ordner **Entwürfe**, um diesen weiter zu bearbeiten. Ihre Nachricht wird auch als Entwurf gespeichert, wenn Sie vor dem Senden die **Zurück-Taste**  berühren. Berühren Sie die Taste **Verwerfen**, um eine Nachricht zu verwerfen und einschließlich ihrer gespeicherten Entwürfe zu löschen. Falls Sie nicht mit einem Netz

E-Mail

verbunden sind, beispielsweise wenn Sie im Flugzeugmodus arbeiten, werden die gesendeten Nachrichten solange im **Postausgang** gespeichert, bis Sie wieder mit einem Netz verbunden sind. Wenn der **Postausgang** ausstehende Nachrichten enthält, wird er auf dem Bildschirm „Konten“ angezeigt.

Beachten Sie, dass sich Nachrichten, die über ein Exchange-Konto gesendet werden, nicht auf dem Telefon befinden. Sie befinden sich vielmehr auf dem Exchange-Server. Wenn Sie Ihre gesendeten Nachrichten

im Ordner **Gesendet** anzeigen möchten, berühren Sie die **Menütaste** und anschließend **Ordner**. Berühren Sie dann den Ordner **Gesendet**, und wählen Sie im Optionsmenü **Aktualisieren**.

TIPP! Wenn eine neue E-Mail im Posteingang eingeht, erhalten Sie eine Benachrichtigung durch einen Ton oder einen Vibrationsalarm.

Mit Kontoordnern arbeiten

Jedes Konto enthält die Ordner **Posteingang**, **Postausgang**, **Gesendet** und **Entwürfe**. Abhängig von den Funktionen, die vom Dienstleister Ihres Kontos angeboten werden, besitzen Sie möglicherweise noch weitere Ordner.

E-Mail-Konten hinzufügen und bearbeiten

1 Um ein E-Mail-Konto hinzuzufügen, berühren Sie die Registerkarte **Anwendungen**, und wählen Sie **E-Mail**.

- 2** Wählen Sie **MS Exchange** oder **Andere**, und geben Sie die Kontoeinstellungen ein.
- 3** Wenn bereits ein E-Mail-Konto eingerichtet ist, müssen Sie die **Menütaste** berühren und dann im Bildschirm „Konten“ auf **Konto hinzufügen** tippen.
- 4** Geben Sie einen Namen für das Konto ein, bestätigen Sie, wie Ihr Name in ausgehenden E-Mails angezeigt werden soll, und berühren Sie anschließend „**Fertig**“.

E-Mail

So ändern Sie die Einstellungen eines Kontos

- 1 Öffnen Sie den Bildschirm Konten.
- 2 Berühren Sie das Konto, dessen Einstellungen Sie ändern möchten, länger. Berühren Sie in dem Menü, das nun geöffnet wird, die Option „**Kontoeinstellungen**“.

So löschen Sie ein E-Mail-Konto

- 1 Öffnen Sie den Bildschirm Konten.
- 2 Berühren Sie das zu löschende Konto länger.
- 3 Berühren Sie in dem Menü, das nun geöffnet wird, die Option „**Konto entfernen**“.
- 4 Berühren Sie im Dialogfenster „**OK**“, um die Löschung des Kontos zu bestätigen.

Kamera

Der Sucher



- 1 Zoom** – Zoomen Sie das Bild näher heran oder weiter weg. Sie können auch die seitlichen Lautstärketasten verwenden.
- 2 Helligkeit** – Hiermit steuern Sie die Belichtungsstärke von Aufnahmen. Schieben Sie den Regler zum Einstellen der Helligkeit für dunklere Aufnahmen in Richtung „-“ und für hellere Aufnahmen in Richtung „+“.
- 3 Bildmodus** – Wählen Sie **Automatisch**, **Porträt**, **Landschaft**, **Sport**, **Sonnenuntergang** oder **Nacht**.
- 4 Bildgröße** – Berühren Sie diese Option, um die Größe (in Pixel) des aufgenommenen Bilds festzulegen.
- 5 Einstellungen** – Berühren Sie dieses Symbol, um das Menü „Erweiterte Einstellungen“ zu öffnen.
- 6 Videomodus** – Schieben Sie dieses Symbol nach unten, um in den Videomodus zu wechseln.
- 7 Fotos aufnehmen**
- 8 Galerie** – Berühren Sie dieses Symbol, um das zuletzt aufgenommene Foto anzuzeigen. Hier können Sie Ihre Galerie aufrufen und Ihre gespeicherten Fotos im Kamera-Modus anzeigen.

Kamera

Ein Foto machen

- 1 Öffnen Sie die **Kamera**-Anwendung.
- 2 Halten Sie das Telefon horizontal, und richten Sie das Objektiv auf das gewünschte Motiv.
- 3 Drücken Sie die Taste „Erfassen“ .

Nach der Aufnahme des Fotos

Ihr aufgenommenes Foto erscheint auf dem Bildschirm.

Teilen



Berühren Sie den Bildschirm, um Ihr Foto mit **Bluetooth**, **Gmail**, **Google+**, **Nachrichten** oder **Picasa** zu übertragen.

Festlegen als

Berühren Sie diese Option, um das Bild als **Kontaktsymbol** oder als **Hintergrund** zu verwenden.

Umbenennen

Berühren Sie dieses Symbol, um den Namen des gerade aufgenommenen Bilds zu bearbeiten.

-  Berühren Sie dieses Symbol, um das Bild zu löschen.
-  Berühren Sie dieses Symbol, um sofort ein weiteres Foto aufzunehmen. Das aktuelle Foto wird gespeichert.
-  Berühren Sie dieses Symbol, um das zuletzt aufgenommene Foto und die Galerie anzuzeigen.

Erweiterte Einstellungen

Berühren Sie im Sucher , um alle erweiterten Optionen zu öffnen.

Ändern Sie die Kameraeinstellungen, indem

Sie durch die Liste blättern. Wählen Sie die gewünschte Option aus, und berühren Sie dann die Taste **Zurück**.

ISO – Der ISO-Wert legt die Empfindlichkeit des Lichtsensors in der Kamera fest. Je höher der ISO-Wert ist, desto empfindlicher ist der Sensor. Diese Funktion ist bei dunkleren Bedingungen von Nutzen, wenn Sie den Blitz nicht verwenden können.

Weißabgleich – Wählen Sie eine der Optionen **Automatisch**, **Innen**, **Sonnig**, **Leuchtstoff** oder **Bewölkt**.

Kamera

Farbeffekt – Wählen Sie einen Farbton für Ihr neues Foto.

Timer – Mit dem Selbstauslöser können Sie eine Zeitverzögerung festlegen, die beim Drücken der Aufnahmetaste aktiviert wird. Wählen Sie **Aus**, **3 Sek.**, **5 Sek.** oder **10 Sek.** Ideal, wenn Sie selbst auch auf dem Foto sein möchten.

Auslösegeräusch – Wählen Sie eines der vier Auslösegeräusche aus.

Autom. Bildanzeige – Wenn Sie **Autom. Bildanzeige** aktivieren, wird das gerade aufgenommene Bild automatisch angezeigt.

Tag-Standort – Aktivieren Sie diese Option, um die standortbasierten Dienste Ihres Telefons zu nutzen. Nehmen Sie an einem beliebigen Ort ein Bild auf, und versehen Sie es mit den genauen Daten des Aufnahmeortes. Wenn Sie solche Bilder einem Blog hinzufügen, der Georeferenzierung unterstützt, wird die Aufnahme auf der Karte angezeigt.

HINWEIS: Diese Funktion ist nur bei aktiviertem GPS verfügbar.

Speicherort – Wählen Sie, ob Ihre Fotos im Telefonspeicher oder auf der Speicherkarte gespeichert werden sollen.

 – Setzen Sie alle Kameraeinstellungen auf die Werkseinstellung zurück.

 – Berühren Sie diese Taste, um herauszufinden, wie diese Funktion ausgeführt wird. Ihnen wird dann eine Kurzanleitung angezeigt.

TIPP! Wenn Sie die Kamera schließen, werden einige Einstellungen wieder auf die Standardwerte zurückgesetzt, beispielsweise Weißabgleich, Farbeffekt und Timer. Bitte überprüfen Sie diese Einstellungen, bevor Sie Ihr nächstes Foto aufnehmen.

TIPP! Das Menü „Einstellungen“ überlagert den Sucher. Wenn Sie also Elemente der Bildfarbe oder Bildqualität ändern, sehen Sie hinter dem Menü „Einstellungen“ in der Vorschau, wie sich das Bild verändert.

Kamera

Gespeicherte Fotos ansehen

Greifen Sie aus dem **Kameramodus** auf gespeicherte Fotos zu. Berühren Sie einfach . Es wird **Diashow und Menü** angezeigt.

TIPP! Blättern Sie nach links oder rechts, um andere Fotos oder Videos anzuzeigen.

 – Berühren Sie diese Taste, um die Diashow anzuzeigen.

 – Sie können Inhalte tauschen oder ein Foto löschen. Berühren Sie **Mehr**, um weitere Optionen anzuzeigen.

Details – Rufen Sie Informationen zum Inhalt ab.

Festlegen als – Als Kontaktsymbol oder Hintergrund festlegen.

Zuschneiden – Schneiden Sie Ihr Foto zu. Bewegen Sie den Finger über den Bildschirm, um einen Bereich auszuwählen.

Drehen – Nach links oder rechts drehen.

Videokamera



Der Sucher



- 1 Zoom** – Zoomen Sie das Bild näher heran oder weiter weg. Sie können auch die seitlichen Lautstärketasten verwenden.
- 2 Helligkeit** – Hiermit steuern Sie die Belichtungsstärke von Videoaufnahmen. Schieben Sie den Regler zum Einstellen der Helligkeit für dunklere Aufnahmen in Richtung „-“ und für hellere Aufnahmen in Richtung „+“.
- 3 Videogröße** – **Berühren Sie dieses Symbol, um die Größe (in Pixel) des aufgezeichneten Videos festzulegen.**
- 4 Ton aufzeichnen** – Wählen Sie „Stumm“, um ein Video ohne Ton aufzunehmen.
- 5 Einstellungen** – Berühren Sie dieses Symbol, um das Menü „Erweiterte Einstellungen“ zu öffnen.
- 6 Kamera-Modus** – Schieben Sie dieses Symbol nach oben, um in den Kameramodus zu wechseln.
- 7 Aufnahme starten**
- 8 Galerie** – Berühren Sie dieses Symbol, um das zuletzt aufgezeichnete Video anzuzeigen. Hier können Sie Ihre Galerie aufrufen und Ihre gespeicherten Videos im Videomodus anzeigen.

Videokamera

Ein Video aufnehmen

- 1 Wenn Sie die Taste für den **Kamera-Modus** nach unten schieben, ändert sich das Symbol zu .
- 2 Der Sucher der Videokamera wird auf dem Bildschirm angezeigt.
- 3 Halten Sie das Telefon horizontal, und richten Sie das Objektiv auf das gewünschte Motiv für das Video.
- 4 Berühren Sie die Schaltfläche „Aufnahme“  einmal, um die Aufnahme zu starten.
- 5 Unten im Sucher werden AUFN. und ein Timer, der die Länge des Videos angibt, angezeigt.

- 6 Berühren Sie  auf dem Bildschirm, um die Aufnahme zu beenden.

Nach der Aufnahme des Videos



Ein Standbild, das Ihr aufgenommenes Video darstellt, erscheint auf dem Bildschirm.

Wiedergabe: Berühren Sie diese Option, um das Video wiederzugeben.

Teilen Berühren Sie diese Option, um das Video über **Bluetooth, Gmail, Nachrichten** oder **YouTube** freizugeben.

Umbenennen

Berühren Sie diese Option, um den Namen des ausgewählten Videos zu bearbeiten.

-  Berühren Sie dieses Symbol, um das gerade aufgezeichnete Video zu löschen. Berühren Sie zur Bestätigung **OK**. Der Sucher erscheint wieder.
-  Berühren Sie diese Option, um sofort ein weiteres Video aufzuzeichnen. Das aktuelle Video wird gespeichert.
-  Berühren Sie dieses Symbol, um das zuletzt aufgezeichnete Video sowie die Galerie anzuzeigen.

Erweiterte Einstellungen

Berühren Sie im Sucher , um alle erweiterten Optionen zu öffnen. Ändern Sie die Videokamera-Einstellungen, indem Sie durch die Liste blättern. Wählen Sie die gewünschte Option aus, und berühren Sie dann die Taste **Zurück**.

Weißabgleich – Der Weißabgleich stellt sicher, dass alle Weißtöne im Video realistisch dargestellt sind. Damit die Kamera den Weißabgleich korrekt vornehmen kann, müssen Sie eventuell die Lichtverhältnisse einstellen. Wählen Sie zwischen den

Videokamera

Optionen **Auto**, **Innen**, **Sonnig**, **Neonlicht** und **Bewölkt**.

Farbeffekt – Wählen Sie einen Farbton für Ihre Videoaufnahme.

Automatische Anzeige – Automatische Anzeige zeigt automatisch das gerade aufgenommene Video an.

Speicher – Wählen Sie, ob der Videoclip im Telefonspeicher oder auf der Speicherkarte gespeichert werden soll.

 – Setzen Sie alle Videokameraeinstellungen auf die Werkseinstellung zurück.

 – Berühren Sie diese Taste, um herauszufinden, wie diese Funktion ausgeführt wird. Ihnen wird dann eine Kurzanleitung angezeigt.

Gespeicherte Videos ansehen

- 1 Berühren Sie im Sucher .
- 2 Ihre Galerie erscheint auf dem Bildschirm.
- 3 Berühren Sie das Video-Standbild, um es im Galerie-Bildschirm anzuzeigen. Die Wiedergabe beginnt automatisch.

Lautstärke einstellen, wenn Sie ein Video ansehen

Um während der Wiedergabe die Lautstärke des Videos einzustellen, verwenden Sie die Lautstärketasten am linken Rand des Telefons.

Multimedia

Vorinstallierte Apps

Aus der **Vorinstallierte Apps** sind nützliche Anwendungen auf der **Vorinstallierte Apps** vorinstalliert. Um die Anwendung zu nutzen, müssen Sie diese zuerst auf Ihrem Telefon installieren.

HINWEIS: Je nach Software Ihres Telefons oder Ihrem Dienstanbieter können unterschiedliche Anwendungen vorinstalliert sein.

Galerie

Berühren Sie die Registerkarte **Anwendungen**, und wählen Sie dann **Galerie** aus. Öffnen Sie eine Liste der Katalogleisten, in denen Ihre gesamten Multimediadateien gespeichert sind.

Anzeigemodus

Berühren Sie **Galerie**. Die Ordneransicht wird angezeigt.

Beim Berühren eines Ordners wechseln Sie in den Rasteransichtsmodus. Wenn Sie auf ein Foto tippen, wechseln Sie in den Vollbildmodus.

Zeitleistenansicht

Die **Galerie** des LG-E400 bietet eine Zeitleistenansicht Ihrer Fotos und Videos. Ziehen Sie im Rasteransichtsmodus  nach rechts. Daraufhin wird das Datum angezeigt, an dem Sie Ihre Fotos aufgenommen haben, beginnend mit dem neuesten Foto. Wenn Sie ein bestimmtes Datum auswählen, werden alle an diesem Tag aufgenommenen Fotos gruppiert.





Musik

Ihr LG-E400 verfügt über einen integrierten Music Player zur Wiedergabe von Musikdateien. Zum Zugreifen auf den Music Player berühren Sie zuerst Anwendung und dann **Musik**.

Musiktitel abspielen

- 1 Berühren Sie im Homescreen die Registerkarte **Anwendungen**, und wählen Sie **Musik**.
- 2 Berühren Sie **Titel**.
- 3 Wählen Sie den gewünschten Titel.

Multimedia

- 4 Berühren Sie , um den Titel anzuhalten.
- 5 Berühren Sie , um zum nächsten Titel zu wechseln.
- 6 Berühren Sie , um zum Beginn des Titels zurückzukehren. Berühren Sie zweimal , um zum vorherigen Titel zurückzukehren.

Um während der Musikwiedergabe die Lautstärke zu ändern, drücken Sie die Lautstärketasten an der linken Seite des Telefons.

Berühren Sie einen beliebigen Titel in der Liste länger. Die Optionen **Wiedergeben**, **Zur Playlist hinzufügen**, **Als Rufton verwenden**, **Löschen**, **Details**, **Freigeben** und **Suchen** werden angezeigt.

HINWEIS: Das Urheberrecht von Musikdateien kann durch internationale Abkommen und nationale Urheberrechtsgesetze geschützt sein. Unter Umständen ist daher eine Genehmigung bzw. Lizenz zum Wiedergeben oder Vervielfältigen von Musiktiteln erforderlich. In einigen Ländern ist die Vervielfältigung von urheberrechtlich geschütztem Material für private Zwecke durch nationale Gesetze verboten. Prüfen Sie vor dem Herunterladen oder Kopieren der Datei die im jeweiligen Land geltenden gesetzlichen Bestimmungen zur Verwendung solchen Materials.

Dateien mithilfe von USB-Massenspeichergeräten übertragen

So übertragen Sie Dateien mithilfe von USB-Geräten

- 1 Schließen Sie das LG-E400 über ein USB-Kabel an einen PC an.
- 2 Die USB-Verbindungsmodus-Liste wird angezeigt. Wählen Sie die Option USB-Speicher aus.
- 3 Öffnen Sie den Wechseldatenträger auf Ihrem PC. Sie können die Massenspeicherinhalte auf dem PC anzeigen und die Dateien übertragen.

Multimedia

- 4 Kopieren Sie die Dateien von Ihrem PC in den Laufwerksordner.
- 5 Wählen Sie danach die Option „Nur laden“, um das Telefon vom PC zu trennen.

So übertragen Sie Musik-/ Videodateien auf Ihr Telefon

- 1 Verbinden Sie Ihr Telefon über das USB-Kabel mit dem PC. Berühren Sie auf dem Homescreen den Benachrichtigungsauszug, und ziehen Sie ihn nach unten. Wählen Sie **USB-Verbindung > USB-Speicher aktivieren**. Wählen Sie **Ordner öffnen**, um die

Dateien auf dem **Wechseldatenträger** anzuzeigen, der auf dem PC angezeigt wird. Wenn Sie den LG Android Platform Driver nicht auf Ihrem PC installiert haben, müssen Sie ihn manuell einrichten. Weitere Informationen finden Sie unter „Dateien mithilfe von USB-Massenspeichergeräten übertragen“.

- 2 Übertragen Sie Musik- oder Videodateien von Ihrem PC in den Speicher des Telefons.
 - Sie können Dateien von Ihrem PC mithilfe eines Kartenlesers in Ihren

Telefonspeicher verschieben bzw. kopieren.

- Falls Sie eine Videodatei mit einer Untertiteldatei (*.srt-Datei mit dem gleichen Namen wie die Videodatei) haben, platzieren Sie diese im gleichen Ordner, damit die Untertitel bei der Wiedergabe der Videodatei automatisch angezeigt werden.
- Beim Herunterladen von Musik- oder Videodateien sind die Urheberrechte zu beachten. Beachten Sie, dass beschädigte Dateien oder Dateien mit

einer falschen Erweiterung Ihr Telefon beschädigen können.

Daten vom Telefon über Bluetooth senden

Daten über Bluetooth senden Sie können Daten über Bluetooth senden, indem Sie eine entsprechende Anwendung ausführen. Im Gegensatz zu den meisten anderen Mobiltelefonen erfolgt dies nicht über das Bluetooth-Menü.

- * **Bilder senden:** Führen Sie die Galerie-Anwendung aus, und wählen Sie **Bild**

Multimedia

> **Menü**. Wählen Sie **Freigeben** und dann **Bluetooth**. Prüfen Sie, ob Bluetooth aktiviert ist, und wählen Sie dann **Suche nach Geräten**. Wählen Sie das Gerät, an das Sie Daten senden möchten, aus der Liste aus.

- * **Kontakte exportieren**: Führen Sie die Anwendung Kontakte aus. Berühren Sie die Adresse, in die Sie die Kontakte exportieren möchten. Berühren Sie die **Menütaste**, und wählen Sie **Freigeben** > **Bluetooth**. Prüfen Sie, ob Bluetooth aktiviert ist, und wählen Sie dann **Suche nach Geräten**. Wählen Sie das Gerät, an das Sie Daten

senden möchten, aus der Liste aus.

- * **Mehrere ausgewählte Kontakte senden**: Führen Sie die Anwendung Kontakte aus. Um mehrere Kontakte auszuwählen, drücken Sie die **Menütaste**, und berühren Sie **Freigeben**. Wählen Sie die Kontakte aus, die Sie senden möchten, oder berühren Sie oben die Option **Alle auswählen**. Wählen Sie **Freigeben** > **Bluetooth** > **Bluetooth aktivieren**, und wählen Sie „Suche nach Geräten“. Wählen Sie das Gerät aus der Liste aus, an das Sie Daten senden möchten.

- * **Mit FTP verbinden (nur FTP-Server wird von diesem Telefon unterstützt):**
Wählen Sie **Einstellungen > Drahtlos und Netzwerke > Bluetooth-Einstellungen**.
Wählen Sie das Kästchen **Sichtbar**. Nun können Sie Ihr Telefon über andere Geräte suchen. Ermitteln Sie den FTP-Service, und stellen Sie eine Verbindung zum FTP-Server her.
- Wenn Sie von anderen Geräten aus nach diesem Telefon suchen möchten, wählen Sie **Einstellungen > Drahtlos und Netzwerke > Bluetooth-Einstellungen**.
Wählen Sie das Kästchen **Sichtbar**.

Das Kästchen wird nach 120 Sekunden deaktiviert.

Dienstprogramme

Wecker einstellen

- 1 Berühren Sie im Homescreen die Registerkarte **Anwendungen**, und wählen Sie **Uhr**.
- 2 Wenn Sie einen neuen Alarm hinzufügen möchten, berühren Sie , und wählen Sie **Neuer Weckruf**.
- 3 Stellen Sie die Zeit ein, um den Alarm zu aktivieren. Nachdem Sie die Zeit eingestellt haben, informiert Sie das LG-E400 darüber, wie viel Zeit bis zum Beginn des Alarms verbleibt.

- 4 Bestimmen Sie die Optionen **Wiederholen**, **Rufton** oder **Vibrieren**, und fügen Sie ein Label hinzu, um den Alarm zu benennen. **Fertig** berühren.

HINWEIS: Um die Alarmeinstellungen in der Alarmliste zu bearbeiten, berühren Sie die **Menütaste**, und wählen Sie **Einstellungen**. Sie können folgende Optionen einstellen: **Alarm im Stumm-Modus**, **Alarmlautstärke**, **Snooze-Dauer** und **Verhalten der Seitentaste**.

Taschenrechner

- 1 Berühren Sie im Homescreen die Registerkarte **Anwendungen**, und wählen Sie **Rechner**.
- 2 Berühren Sie die Zifferntasten, um Zahlen einzugeben.
- 3 Berühren Sie für einfache Berechnungen die gewünschte Funktion (+, −, x oder ÷), gefolgt von =.
- 4 Für kompliziertere Berechnungen berühren Sie die **Menütaste**, berühren Sie **Erweiterte Funktionen**, und wählen Sie dann **sin, cos, tan, log** usw.

Hinzufügen eines neuen Termins

- 1 Berühren Sie im Homescreen die Registerkarte **Anwendungen**, und wählen Sie **Kalender**.
- 2 Zum Prüfen des Termins berühren Sie das Datum. Berühren Sie es länger, wenn Sie einen neuen Termin hinzufügen möchten. Berühren Sie nun **Neuer Termin**.
- 3 Berühren Sie **Was**, und geben Sie dann den Terminnamen ein. Prüfen Sie das Datum, und geben Sie die Uhrzeit für den Beginn und das Ende des Termins ein.

Dienstprogramme

- 4 Berühren Sie außerdem **Wo**, und geben Sie dann den Ort ein.
- 5 Wenn Sie Ihrem Ereignis eine Notiz hinzufügen möchten, berühren Sie **Beschreibung**, und geben Sie die Details ein.
- 6 Wenn Sie den Alarm wiederholen möchten, legen Sie **Wiederholung** und falls erforderlich **Erinnerungen** fest.
- 7 Berühren Sie **OK**, um Ihr Ereignis im Kalender zu speichern. Alle Tage mit gespeicherten Terminen werden im Kalender durch ein farbiges Quadrat

hervorgehoben. Zu Beginn eines Termins ertönt ein Alarm, damit Sie immer auf dem Laufenden sind.



Kalenderansicht ändern

- 1 Berühren Sie im Homescreen die Registerkarte **Anwendungen**, und wählen Sie **Kalender**. Berühren Sie die Taste **Menü**.
- 2 Wählen Sie die Kalenderansicht für einen bestimmten Tag, eine Woche oder einen Monat aus.

Sprachmemo

Mit der Sprachmemo-Funktion können Sie Sprachmemos oder andere Audiodateien aufzeichnen.

Ton- und Sprachaufnahme

- 1 Berühren Sie im Homescreen die Registerkarte **Anwendungen**, und wählen Sie **Sprachmemo** aus.
- 2 Berühren Sie , um mit der Aufzeichnung zu beginnen.
- 3 Berühren Sie , um die Aufzeichnung zu beenden.

- 4 Berühren Sie , um die Aufnahme wiederzugeben.

HINWEIS: Berühren Sie , um auf Ihr Album zuzugreifen. Sie können die gespeicherten Aufzeichnungen anhören.

Hinweis: Die verfügbare Aufnahmezeit kann von der tatsächlichen Zeit abweichen.

Sprachaufnahme senden

- 1 Nachdem Sie die Aufnahme beendet haben, können Sie den Soundclip senden, indem Sie **Senden** berühren.

Dienstprogramme

- 2 Wählen Sie **Bluetooth**, **Gmail** oder **Nachrichten**. Wenn Sie **Gmail** oder **Nachrichten** auswählen, wird die Sprachaufzeichnung an eine Nachricht angehängt, die Sie wie gewohnt schreiben und senden können.

Polaris Office

Polaris Office ist eine professionelle Lösung für das mobile Büro, mit der Anwender jederzeit bequem verschiedene Dokumente über ihre mobilen Geräte ansehen können, beispielsweise Dateien im Word-, Excel- und PowerPoint-Format.

Dateien verwalten

Polaris Office bietet mobilen Anwendern praktische Funktionen zur Dateiverwaltung. Hierzu zählen Kopieren, Einfügen, Umbenennen und Löschen von Dateien und Ordnern direkt über das Gerät.

Dateien ansehen

Mobile Anwender können ab sofort verschiedene Dateiformate wie Microsoft Office-Dokumente oder Adobe PDF problemlos direkt über ihr Mobilgerät anzeigen. Bei der Darstellung von Dokumenten über Polaris Office bleibt

das Layout der Objekte so wie im Originaldokument.

App-Manager

Sie können Ihre Anwendungen mit dem App-Manager verwalten. Damit können Sie ganz einfach die Anzahl derzeit ausgeführter Anwendungen überprüfen und Anwendungen beenden. Darüber hinaus können Sie Anwendungen von Ihrem Gerät deinstallieren.



Das Internet



Browser

Mit dem Browser haben Sie direkt von Ihrem Mobiltelefon aus schnellen Zugriff auf eine große Auswahl an Spielen, Musik, Nachrichten, Sport, Unterhaltung und vielem mehr – ganz gleich, wo Sie sich gerade aufhalten. Für jeden Geschmack ist etwas dabei.

HINWEIS: Es werden zusätzliche Gebühren für die Verbindung zu diesen Diensten und das Herunterladen von Inhalten fällig. Erkundigen Sie sich bei Ihrem Netzbetreiber nach eventuellen Zusatzkosten.

Internet-Symbolleiste verwenden

-  Berühren, um eine Seite zurück zu blättern
-  Berühren, um nach vorne zu der Seite zu wechseln, die Sie nach der aktuellen Seite aufgerufen haben. Hier passiert das Gegenteil davon, wenn Sie die Taste **Zurück** drücken, die Sie auf die vorherige Seite leitet.
-  Berühren, um alle offenen Fenster anzuzeigen

-  Berühren, um ein neues Fenster hinzuzufügen
-  Lesezeichen hinzufügen/anzeigen und **Meistbesucht**, **Später lesen** und **Verlauf** anzeigen.

Optionen verwenden

Berühren Sie die **Menütaste**, um Optionen anzuzeigen.

-  **Später lesen** – Aktuelle Webseite in „Später lesen“ hinzufügen.
-  **RSS-Newsticker hinzu** – Aktuelle Website dem RSS-Newsticker hinzufügen

 **Seitenlink weiterleiten** – Ermöglicht die Weitergabe des Seitenlinks an andere.

 **Auf Seite suchen** – Ermöglicht die Suche nach Buchstaben oder Worten auf der aktuellen Website.

 **Text auswählen** – Ermöglicht das Kopieren von Text auf der Website.

 **Mehr**

- **Startseite:** Zur Startseite gehen
- **Startseite festlegen:** Aktuelle Seite als Startseite festlegen

Das Internet

- **Verknüpfung auf dem Startbildschirm erstellen:** Verknüpfung zur aktuellen Webseite der Startseite hinzufügen
- **Seiteninfo:** Informationen zur Webseite anzeigen.
- **Downloads:** Zeigt den Downloadverlauf an.
- **Einstellungen:** Browsereinstellungen ändern

TIPP! Um zur vorherigen Seite zurückzukehren, drücken Sie auf die Taste **Zurück**.

Einstellungen

Berühren Sie im Homescreen die Registerkarte **Anwendungen**, blättern Sie danach zur Option **Einstellungen**, und berühren Sie diese Option.

Wireless

Hier können Sie Wi-Fi und Bluetooth verwalten. Außerdem können Sie mobile Netzwerke festlegen und in den Flugmodus wechseln.

Flugmodus – Nach dem Wechseln zum Flugmodus werden alle drahtlosen Verbindungen deaktiviert.

Wi-Fi – Berühren Sie diese Option, um Wi-Fi zu aktivieren und eine Verbindung zu verfügbaren Wi-Fi-Netzwerken herzustellen.

Wi-Fi Einstellungen – Mit dieser Option können Sie drahtlose Zugangspunkte einrichten und verwalten. Verwenden Sie diese Option, um die Netzwerkbenachrichtigung festzulegen oder ein Wi-Fi-Netzwerk hinzuzufügen. Die Anzeige der erweiterten Wi-Fi-Einstellungen wird über die Anzeige der Wi-Fi-Einstellungen aufgerufen. Berühren Sie die **Menütaste** und dann **Erweitert**.

Einstellungen

TIPP! MAC-Adresse abrufen

Bei manchen Wireless-Netzwerken mit MAC-Filtern müssen Sie u. U. im Router die MAC-Adresse Ihres LG-E400 eingeben, um eine Verbindung einzurichten.

Die MAC-Adresse finden Sie auf der folgenden Benutzeroberfläche: Berühren Sie **Anwendung > Einstellungen > Drahtlos und Netzwerke > Wi-Fi-Einstellungen**, und berühren Sie die **Menütaste**. Wählen Sie anschließend **Erweitert > MAC-Adresse**.

Bluetooth – Berühren Sie diese Option, um Bluetooth zu aktivieren und eine Verbindung zu Bluetooth-Geräten herzustellen.

Bluetooth-Einstellungen – Verwenden Sie diese Option, um den Gerätenamen und die Sichtbarkeit festzulegen und nach anderen Geräten zu suchen. Alternativ können Sie die Listen der bereits von Ihnen konfigurierten und der von Ihrem Telefon bei dem letzten relevanten Scan ermittelten Bluetooth-Geräte prüfen.

Tethering & mobiler Hotspot – Sie können Einstellungen für USB-Tethering und mobile Wi-Fi Hotspots konfigurieren.

VPN-Einstellungen – Zeigt die Liste der bereits von Ihnen konfigurierten Virtual Private Networks (VPNs) an. Ermöglicht Ihnen das Hinzufügen verschiedener VPN-Typen.

Mobile Netzwerke – Hier können Sie Optionen für Roaming, Netzmodus und -betreiber, Namen von Zugangspunkten (APNs etc.) festlegen.

Anrufeinstellungen

< Anrufbegrenzung >

Wählen Sie **Anrufbegrenzung**, um eine Liste von Nummern zu aktivieren und zu erstellen,

die von Ihrem Mobiltelefon aus angerufen werden können. Sie brauchen dazu Ihren PIN2-Code, den Sie von Ihrem Netzbetreiber erhalten. Von diesem Mobiltelefon können nur Nummern aus der Festwahlliste angerufen werden.

< Mailbox >

Mailbox-Dienst – Ermöglicht die Auswahl des Mailbox-Dienstes Ihres Mobilfunkbetreibers.

Mailbox-Einstellungen – Wenn Sie den Mailbox-Dienst Ihres Anbieters verwenden, können Sie hier die Telefonnummer

Einstellungen

für das Abhören und Verwalten Ihrer Sprachmitteilungen eingeben.

< **Andere Anrufeinstellungen** >

Abwesenheitsmeldungen – Wenn Sie einen Anruf ablehnen, können Sie mit dieser Funktion schnell eine Nachricht übermitteln. Diese Funktion ist z. B. in Besprechungen sehr hilfreich.

Anrufweiterleitung – Wählen Sie, ob alle Anrufe weitergeleitet werden sollen, wenn besetzt ist, niemand den Anruf annimmt oder kein Signal empfangen wird.

Anruf Sperre – Wählen Sie diese Option aus, wenn Sie Anrufe sperren möchten. Geben Sie das Kennwort für die Anruf Sperre ein. Informieren Sie sich bitte bei Ihrem Netzbetreiber über diesen Service.

Anruf abweisen – Hier können Sie die Funktion zum Abweisen von Anrufen einstellen. Wählen Sie aus den Optionen **Aus, Listeneintrag abweisen** oder **Alle Anrufe abweisen**.

Anrufkosten – Anzeigen der Gebühren für Ihre Anrufe. Dieser Dienst ist netzabhängig und wird nicht von allen Anbietern unterstützt.

Anrufdauer anzeigen – Anzeigen der Dauer des letzten Anrufs, aller Anrufe, der ausgehenden und eingehenden Anrufe.

Zusätzliche Einstellungen – Hier können Sie folgende Einstellungen ändern:

Anrufer-ID – Wählen Sie, ob Ihre Nummer angezeigt werden soll, wenn Sie jemanden anrufen. (Dieser Dienst ist netzabhängig und wird nicht von allen Anbietern unterstützt.)

Anklopfen – Wenn diese Option aktiviert ist, werden Sie vom Telefon auf eingehende Anrufe hingewiesen, wenn Sie bereits ein Gespräch führen (je nach Mobilfunkanbieter).

Audio

< Allgemein >

Lautlos-Modus – Hiermit können Sie alle Töne (einschließlich Ruf- und Benachrichtigungstöne) stumm schalten, mit Ausnahme der Musik- und Videotöne und der aktivierten Alarme. Medien und Alarme müssen über die entsprechenden Anwendungen stumm geschaltet werden.

Einstellungen

Vibration – Mit dieser Option können Sie festlegen, dass das Telefon bei einem eingehenden Anruf vibriert.

Lautstärke – Mit dieser Option können Sie die Lautstärke für Klingeltöne, Medien und Alarmer festlegen. Wenn Sie die Option zur Verwendung der Lautstärke eingehender Anrufe für Benachrichtigungen deaktivieren, können Sie die Lautstärke für eingehende Anrufe und Benachrichtigungen separat einstellen.

< **Eingehende Anrufe** >

Telefon-Klingelton – Ermöglicht die Anpassung der Lautstärke für den Klingelton bei eingehenden Anrufen.

< **Benachrichtigungen** >

Benachrichtigungston – Mit dieser Option können Sie den Standard-Benachrichtigungston festlegen.

< **Feedback-Ton** >

Tastentöne – Mit dieser Option können Sie festlegen, dass Ihr Telefon beim Eingeben einer Nummer an der Tastatur Töne abspielt.

Touchscreen-Töne – Mit dieser Option können Sie festlegen, dass Ihr Telefon beim Berühren von Schaltflächen, Symbolen und anderen berührungsempfindlichen Anzeigeelementen einen Ton abspielt.

Telefonsperre – Mit dieser Option können Sie festlegen, dass Ihr Telefon beim Sperren und Entsperren des Bildschirms einen Ton abspielt.

Display

Helligkeit – Passen Sie die Displayhelligkeit an.

Display autom. drehen – Verwenden Sie diese Option, um die Ausrichtung beim Drehen des Telefons automatisch zu ändern.

Animation – Verwenden Sie diese Option, um eine Animation anzuzeigen.

Autom. Bildschirmsperre – Verwenden Sie diese Option, um die Verzögerungszeit für die Bildschirmsperre festzulegen.

Einstellungen

Standort und Sicherheit

Wireless verwenden – Wenn Sie die Option **Wireless verwenden** aktivieren, ermittelt das Telefon mithilfe von Wi-Fi und Mobilfunknetzen Ihren ungefähren Standort. Wenn Sie diese Option wählen, werden Sie um Ihre Zustimmung gebeten, dass Google bei der Bereitstellung dieser Dienste Ihre Standortinformationen verwenden darf.

GPS-Satelliten verwenden – Wenn Sie die Option **GPS-Satelliten verwenden** aktivieren, ermittelt das Telefon Ihren Standort straßengenau.

Display-Sperre einrichten – Legen Sie zum Schutz Ihres Telefons ein Entsperrungsmuster fest. Hierzu wird eine Anzahl von Bildschirmen angezeigt, die Ihnen beim Zeichnen eines Entsperrungsmusters helfen. Sie können die **PIN** oder ein **Passwort** anstelle eines **Musters** verwenden oder die Option **Keine** wählen.

Wenn Sie das Telefon das nächste Mal einschalten oder das Display aktivieren, werden Sie aufgefordert, Ihr Entsperrungsmuster zu zeichnen, um den Bildschirm zu entsperren.

SIM-Kartensperrung – Richten Sie die SIM-Kartensperrung ein, oder ändern Sie die SIM-PIN.

Sichtbare Passwörter – Wählen Sie diese Option, um Passwörter während der Eingabe anzuzeigen, bzw. deaktivieren Sie sie, um die Passwörter während der Eingabe auszublenden.

Geräte-Administratoren – Fügen Sie einen oder mehrere Administratoren hinzu.

Sichere Anmeldeinf. verwenden
– Mit dieser Option können Sie auf Sicherheitszertifikate zugreifen.

Von SD-Karte installieren – Wählen Sie diese Option, um verschlüsselte Zertifikate von Ihrer SD-Karte zu installieren.

Passwort festlegen – Mit dieser Option können Sie das Passwort Ihres Anmeldeinformationsspeichers festlegen oder ändern.

Speicher löschen – Mit dieser Option können Sie den Inhalt der Anmeldeinformation löschen und das Passwort zurücksetzen.

Einstellungen

Anwendungen

Sie können Anwendungen verwalten und Schnellstartverknüpfungen festlegen.

Unbekannte Quellen – Standardeinstellung zum Installieren von Anwendungen, die nicht über Market bezogen werden.

Anwendungen verwalten – Mit dieser Option können Sie installierte Anwendungen verwalten und entfernen.

Ausgeführte Dienste – Überprüfen Sie, welche Dienste aktuell ausgeführt werden.

Speicherauslastung – Zeigen Sie an, wie viel Speicher durch Anwendungen belegt ist.

Akkuverbrauch – Zeigt die Akkuverbraucher an.

Entwicklung – Wählen Sie Optionen für die Anwendungsentwicklung aus.

Konten und Synchronisierung

< Allgemeine

Synchronisierungseinstellungen >

Hintergrunddaten – Diese Option gestattet es Anwendungen, Daten im Hintergrund zu synchronisieren, unabhängig davon, ob sie

gerade mit diesen Anwendungen arbeiten. Wenn Sie diese Option deaktivieren, wird die Akkulast verringert; auch die Datenlast wird verringert (aber nicht eliminiert).

Autom. synchronisieren – Diese Option gestattet es Anwendungen, Daten auf Grundlage eines eigenen Zeitplans zu synchronisieren, zu versenden und zu empfangen.

< **Konten verwalten** >

Zeigt die Liste aller Google-Konten und anderen Konten an, die Sie auf dem Telefon hinzugefügt haben.

Wenn Sie ein Konto auf diesem Bildschirm berühren, wird die entsprechende Kontoanzeige geöffnet.

Datenschutz

Ändern Sie die Einstellungen für die Verwaltung Ihrer Einstellungen und Daten.

- **Meine Daten sichern:** Zum Sichern Ihrer Einstellungen und Anwendungsdaten auf dem Google-Server.
- **Autom. Wiederherstellung:** Zum Wiederherstellen Ihrer Einstellungen und Anwendungsdaten, wenn die

Einstellungen

Anwendungen auf Ihrem Gerät neu installiert werden.

- **Speicher zurücksetzen:** Zum Zurücksetzen Ihrer Einstellungen auf die Werkseinstellung und löschen aller Ihrer Daten. Wenn Sie das Telefon auf diese Art zurücksetzen, werden Sie aufgefordert, die Informationen, die Sie beim ersten Start von Android eingegeben haben, erneut einzugeben.

Speicher

< Interner Speicher >

Prüfen Sie den gesamten verfügbaren internen Speicherplatz. Berühren Sie **Internen Speicher löschen**, um alle Daten aus dem internen Speicher zu löschen.

< SD-Karte >

Prüfen Sie den verfügbaren Gesamtspeicherplatz auf Ihrer Speicherkarte. Berühren Sie **Speicherkarte entfernen**, um die Speicherkarte sicher zu entfernen. **Löschen Sie die Speicherkarte**, um alle Daten auf der Karte zu löschen.

< Interner Speicher >

Hier können Sie den verfügbaren Speicher prüfen.

Sprache und Tastatur

Einstellung von lokaler Sprache und Region sowie Tastatureinstellungen.

Spracheingabe und Sprachausgabe

< Spracheingabe >

Spracherkennungseinstellungen – Mit den **Spracherkennungseinstellungen** können Sie die Spracherkennungsfunktion

von Android konfigurieren.

- **Sprache:** Diese Option öffnet einen Bildschirm, in dem Sie die Sprache für die Spracherkennung einstellen können.
- **SafeSearch:** Diese Option öffnet einen Bildschirm, in dem Sie einstellen können, ob bestimmte Ergebnisse durch den Google SafeSearch-Filter blockiert werden sollen.
- **Anstößige Wörter blockieren:** Wenn Sie diese Option deaktiviert lassen, erkennt und schreibt die Google Spracherkennung Wörter, die viele Menschen als anstößig empfinden. Wenn Sie diese Option

Einstellungen

aktivieren, werden diese Wörter durch Platzhalter aus Rautensymbolen ersetzt (*).

< Sprachausgabe >

Sprachausgabe-Einstellungen – Mit den **Sprachausgabe-Einstellungen** konfigurieren Sie den Android-Sprachsynthesizer für Anwendungen, die diesen nutzen.

HINWEIS: Wenn auf Ihrem Telefon keine Sprachsynthesizerdaten installiert wurden, ist nur die Einstellung **Sprachdaten installieren** verfügbar.

- **Beispiel anhören:** Diese Option spielt ein kurzes Beispiel des Sprachsynthesizers mit Ihren aktuellen Einstellungen ab.
- **Immer meine Einst. verwenden:** Aktivieren Sie diese Option, um die Synthesizer-Einstellungen universell für alle Anwendungen zu verwenden.
- **Standardmodul:** Diese Option öffnet einen Dialog, in dem Sie die Sprachsynthesizer-Anwendung auswählen können, falls mehrere installiert wurden.
- **Sprachdaten installieren:** Wenn auf Ihrem Telefon keine Sprachsynthesizerdaten

installiert sind, können Sie mit dieser Option auf Android Market einen Sprachsynthesizer herunterladen und installieren. Diese Option ist nicht sichtbar, wenn ein Sprachsynthesizer installiert ist.

- **Sprechgeschwindigkeit:** Diese Option öffnet einen Dialog, in dem Sie die Sprechgeschwindigkeit des Synthesizers einstellen können.
- **Sprache:** Diese Option öffnet einen Dialog, in dem Sie die Sprache einstellen können, in der der Synthesizers Text lesen soll. Diese Option ist besonders hilfreich

in Kombination mit der Option **Immer meine Einst. verwenden**. So stellen Sie sicher, dass die Sprachausgabe von Text in verschiedenen Anwendungen korrekt funktioniert.

- **Pico TTS:** Die Einstellungen für Pico TTS konfigurieren.

Eingabehilfen

Mit diesen **Einstellungen** konfigurieren Sie alle Eingabehilfen-Plug-Ins, die Sie auf dem Telefon installiert haben.

HINWEIS: Dies setzt zusätzliche Plug-Ins voraus.

Einstellungen

Verbindungen

USB-Verbindungsart – Sie können den gewünschten Modus einstellen (**Nur laden, USB-Speicher, PC-Software** oder **USB-Tethering**).

Immer fragen – Aktivieren, wenn Sie kein USB-Verbindungsmodus-Popup sehen möchten, sobald das USB-Kabel angeschlossen ist.

Wi-Fi-Verbindung – Aktivieren, um die LG PC Suite mit einer Wi-Fi-Verbindung zu verwenden. Bitte beachten Sie, dass das Wi-Fi-Netzwerk mit der LG PC Suite über eine Wi-Fi-Verbindung verbunden sein muss,

die unter den Einstellungen Drahtlos und Netzwerke festgelegt ist.

Datum und Zeit

Mit den **Datum und Uhrzeit**-Einstellungen legen Sie fest, wie Datumsanzeigen erfolgen sollen. Über diese Einstellungen können Sie auch einen eigenen Zeitwert einstellen und Ihre Zeitzone bestimmen, statt die aktuelle Zeit über das mobile Netzwerk zu beziehen.

Telefoninfo

Zeigen Sie die rechtlichen Hinweise an, und überprüfen Sie den Telefonstatus und die Softwareversion.

Softwareaktualisierung

Software-Update für das Mobiltelefon

Software-Update für Ihr LG Mobiltelefon aus dem Internet

Weitere Informationen zur Verwendung dieser Funktion finden Sie unter <http://update.lgmobile.com> oder <http://www.lg.com/common/index.jsp> → Land und Sprache auswählen.

Mit dieser Funktion können Sie die Firmware Ihres Mobiltelefons bequem über das Internet aktualisieren und brauchen dafür kein Service-Center aufzusuchen. Diese

Funktion ist nur verfügbar, wenn LG eine neuere Version der Firmware für Ihr Gerät veröffentlicht.

Das Programm zur Aktualisierung der Firmware von Mobiltelefonen erfordert während des Aktualisierungsvorgangs Ihre volle Aufmerksamkeit. Bitte beachten Sie alle zu den einzelnen Schritten angezeigten Anweisungen und Hinweise, bevor Sie fortfahren. Bitte beachten Sie, dass das Entfernen des Datenkabels oder das Entfernen des Akkus während des Upgrades zu schwerwiegenden Schäden an Ihrem Mobiltelefon führen kann.

Softwareaktualisierung

HINWEIS: LG behält sich das Recht vor, Firmware-Aktualisierungen nur für ausgewählte Modelle und nach freiem Ermessen herauszugeben, und garantiert nicht die Verfügbarkeit neuerer Versionen der Firmware für alle Geräte.

Software-Update für Ihr LG Mobiltelefon via Over-the-Air (OTA)

Mit dieser Funktion können Sie die Firmware ihres Telefons über OTA und ohne das Anschließen eines USB-Datenkabels aktualisieren. Diese Funktion ist nur verfügbar, wenn LG eine neuere Version der Firmware für Ihr Gerät veröffentlicht.

Zuerst können Sie die Softwareversion auf Ihrem Mobiltelefon prüfen: **Einstellungen > Telefoninfo > Software Update > Jetzt auf Updates prüfen.**

Sie können Aktualisierungen um 1 Stunde, 4 Stunden, 8 Stunden oder 24 Stunden verzögern. In diesem Fall benachrichtigt Sie die Anwendung, wenn eine Aktualisierung bevorsteht. Aktualisierungen können Sie auch manuell durchführen.

HINWEIS: Diese Funktion hängt von Ihrem Dienstanbieter, Ihrer Region oder Ihrem Land ab.

DivX Mobile **DIVX**

INFORMATIONEN ZU DIVX VIDEO: DivX® ist ein digitales Videoformat von DivX, LLC, einer Tochter der Rovi Corporation. Dies ist ein offizielles, DivX Certified® Gerät, das DivX-Videos abspielt. Weitere Informationen sowie Software-Tools zum Konvertieren Ihrer Dateien in das DivX-Videoformat finden Sie unter www.divx.com.

INFO ZU DIVX-VIDEO-ON-DEMAND:

Zum Abspielen von erworbenen DivX-Video-on-Demand-(VOD-)Filmen mit DivX auf diesem DivX Certified® Gerät ist eine

DivX-Registrierung erforderlich. Um einen Registrierungscode zu erhalten, rufen Sie im Setup-Menü den Abschnitt „DivX VOD“ auf. Unter vod.divx.com erhalten Sie ausführliche Informationen, wie Sie Ihre Registrierung durchführen.

DivX Certified® für die Wiedergabe von DivX®-Videos bis 320 x 240.

DivX®, DivX Certified® und zugehörige Logos sind Marken der Rovi Corporation oder ihrer Tochterunternehmen und werden unter Lizenz verwendet.

Softwareaktualisierung

Hinweis:

Open-Source-Software

Den jeweiligen Quellcode unter GPL, LGPL, MPL und anderen Open-Source-Lizenzen erhalten Sie unter <http://opensource.lge.com/>

Alle dazugehörigen Lizenzbedingungen, Haftungsausschlüsse und Hinweise sind mit den Quellcodes zum Download verfügbar.

Zubehör

Diese Zubehörteile stehen für Ihr LG-E400 zur Verfügung. **(Die nachfolgend beschriebenen Produkte sind nicht zwingend im Lieferumfang enthalten.)**

Ladegerät/
Netzkabel



Akku



Datenkabel

Verbinden Sie Ihr LG-E400 mit dem PC.



Benutzerhandbuch

Erfahren Sie mehr
über Ihr LG-E400.



HINWEIS:

- Verwenden Sie ausschließlich Originalzubehör von LG.
- Die Missachtung dieses Hinweises kann zum Erlöschen Ihrer Garantie führen.
- Zubehörteile können je nach Land oder Region unterschiedlich sein.

Technische Daten

Umgebungstemperatur

Max.: +55 °C (entladen), +45 °C (laden)

Min.: -10 °C

Fehlerbehebung

In diesem Kapitel werden Probleme aufgelistet, die bei der Verwendung des Mobiltelefons auftreten können. Bei manchen Problemen müssen Sie sich an Ihren Dienstanbieter wenden, die meisten können Sie jedoch einfach selbst beheben.

Nachricht	Mögliche Ursachen	Mögliche Abhilfemaßnahmen
SIM-Fehler	Im Mobiltelefon befindet sich keine SIM-Karte, oder sie wurde falsch eingesetzt.	Achten Sie darauf, dass die SIM-Karte korrekt eingesetzt ist.

Fehlerbehebung

Nachricht	Mögliche Ursachen	Mögliche Abhilfemaßnahmen
Keine Netzverbindung / Netzverbindung geht verloren	Signal ist zu schwach, oder Sie befinden sich außerhalb des Betreibernetzwerks. Betreiber führte neue Dienste ein.	Gehen Sie zu einem Fenster oder offenen Bereich. Überprüfen Sie die Netzwerkabdeckungskarte des Netzbetreibers. Prüfen Sie, ob die SIM-Karte älter als 6 bis 12 Monate ist. Ist das der Fall, tauschen Sie die SIM-Karte in der nächsten Filiale Ihres Mobilfunkbetreibers aus. Wenden Sie sich an Ihren Dienstanbieter.

Nachricht	Mögliche Ursachen	Mögliche Abhilfemaßnahmen
Codes stimmen nicht überein	<p>Um einen Sicherheitscode zu ändern, müssen Sie den neuen Code durch erneute Eingabe bestätigen.</p> <p>Die zwei eingegebenen Codes stimmen nicht überein.</p>	<p>Falls Sie Ihren Code vergessen, wenden Sie sich an Ihren Mobildienstanbieter.</p>
Eine Anwendung kann nicht eingerichtet werden	<p>Diese Funktion wird nicht vom Dienstanbieter unterstützt oder muss registriert werden.</p>	<p>Wenden Sie sich an Ihren Dienstanbieter.</p>

Fehlerbehebung

Nachricht	Mögliche Ursachen	Mögliche Abhilfemaßnahmen
Anrufe nicht möglich	Fehler beim Wählvorgang Neue SIM-Karte eingesetzt. Maximale Prepaid-Kosten erreicht.	Das neue Netz ist nicht autorisiert. Überprüfen Sie, ob neue Beschränkungen vorliegen. Wenden Sie sich an Ihren Dienstanbieter, oder setzen Sie die Höchstwerte mit der PIN2 zurück.
Mobiltelefon kann nicht eingeschaltet werden	Ein-/Aus-Taste wurde zu kurz gedrückt. Akku wurde nicht aufgeladen. Akkukontakte sind verschmutzt.	Drücken Sie die Ein-/Aus-Taste mindestens zwei Sekunden lang. Laden Sie den Akku auf. Überprüfen Sie die Ladeanzeige auf dem Display. Reinigen Sie die Akkukontakte.

Nachricht	Mögliche Ursachen	Mögliche Abhilfemaßnahmen
Ladefehler	<p>Akku wurde nicht aufgeladen.</p> <p>Außentemperatur zu heiß oder zu kalt.</p> <p>Kontaktprobleme</p> <p>Keine Spannung</p> <p>Ladegerät defekt</p> <p>Falsches Ladegerät</p> <p>Akku defekt</p>	<p>Laden Sie den Akku auf.</p> <p>Stellen Sie sicher, dass das Telefon bei normalen Temperaturen aufgeladen wird.</p> <p>Überprüfen Sie das Ladegerät und die Verbindung zum Telefon. Überprüfen Sie die Akkukontakte, und reinigen Sie sie gegebenenfalls.</p> <p>Verwenden Sie eine andere Steckdose für das Ladegerät. Wenn sich das Ladegerät nicht erwärmt, tauschen Sie es aus.</p> <p>Verwenden Sie nur Original-Zubehör von LG.</p> <p>Tauschen Sie den Akku aus.</p>

Fehlerbehebung

Nachricht	Mögliche Ursachen	Mögliche Abhilfemaßnahmen
Nummer nicht zulässig	Die Funktion „Festwahlnummer“ wurde aktiviert.	Deaktivieren Sie die Funktion ggf. im Menü „Einstellungen“.
SMS und Bilder können nicht gesendet/empfangen werden	Speicher voll	Löschen Sie einige Nachrichten auf dem Telefon.
Dateien können nicht geöffnet werden	Nicht unterstütztes Dateiformat	Prüfen Sie die Dateiformate, die unterstützt werden.

Nachricht	Mögliche Ursachen	Mögliche Abhilfemaßnahmen
Speicherkarte funktioniert nicht	Es werden die Dateisysteme FAT16 und FAT32 unterstützt.	Überprüfen Sie das Dateisystem der SD-Karte mithilfe eines Speicherkartenlesers, oder formatieren Sie die SD-Karte mithilfe des Telefons.
Der Bildschirm wird nicht aktiviert, wenn ein Anruf eingeht.	Problem mit dem Näherungssensor	Falls Sie ein Schutzband oder ein Schutzgehäuse verwenden, vergewissern Sie sich, dass der Bereich um den Näherungssensor nicht abgedeckt ist. Stellen Sie sicher, dass der Bereich um den Näherungssensor sauber ist.
Kein Sound	Vibrationsmodus	Prüfen Sie die Einstellung des Menüs „Töne“, um sicherzustellen, dass Sie nicht den Vibrations- oder Lautlos-Modus aktiviert haben.

Fehlerbehebung

Nachricht	Mögliche Ursachen	Mögliche Abhilfemaßnahmen
Anruf beenden oder Telefon hängt	Zeitweiliges Softwareproblem	Entnehmen Sie den Akku, setzen Sie ihn wieder ein, und schalten Sie das Telefon ein. Führen Sie eine Softwareaktualisierung über die Website aus.
Telefon gesperrt und nicht funktionsfähig.	Zeitweiliges Softwareproblem	<ol style="list-style-type: none">1. Schalten Sie das Telefon aus.2. Entfernen Sie die rückseitige Abdeckung.3. Entnehmen Sie den Akku, und setzen Sie ihn wieder ein.4. Schließen Sie die rückseitige Abdeckung.5. Schalten Sie das Telefon wieder ein.



Français

LG-E400 Guide de l'utilisateur

Ce guide va vous aider à vous familiariser avec votre téléphone.

Pour obtenir plus d'informations, consultez le site www.lg.com.

- Selon l'opérateur et la version du logiciel que vous utilisez, il est possible que certaines informations contenues dans ce manuel ne s'appliquent pas à votre téléphone.
- Dans la mesure où son écran tactile est utilisé comme clavier, ce téléphone n'est pas recommandé pour les personnes malvoyantes.
- Copyright ©2012 LG Electronics, Inc. Tous droits réservés. LG et le logo LG sont des marques déposées de LG Group et de ses structures annexes. Toutes les autres marques commerciales appartiennent à leurs propriétaires respectifs.
- Google™, Google Maps™, Gmail™, Google Talk™ et Android Market™ sont des marques commerciales de Google, Inc.



Sommaire

Recommandations pour une utilisation sûre et efficace.....7

Avertissement.....21

Présentation du téléphone.....38

Installation de la carte SIM et de la batterie.....41

Chargement de la batterie43

Installation de la carte mémoire.....43

Formatage de la carte mémoire.....45

Votre écran d'accueil....47

Conseils d'utilisation de l'écran tactile47

Verrouillage du téléphone48

Écran de déverrouillage. 49

Mode Silencieux.....49

Accueil49

Ajout de widgets à votre écran d'accueil51

Retour à une application récemment utilisée.....52

Barre de notification53

Affichage de la barre d'état54

Clavier visuel57

Configuration d'un compte Google.....59

Wi-Fi61

Activation de Wi-Fi61

Connexion aux réseaux Wi-Fi.....61

Partage de votre connexion de données mobile.....	62
Paramètres de partage de connexion via USB et de point d'accès Wi-Fi mobile.....	64
Partage de la connexion de données de votre téléphone via USB.....	65
Partage de connexion via USB et partage de données.....	65

Partage de votre connexion de données sous forme de point d'accès Wi-Fi mobile....	67
Attribution d'un nouveau nom ou sécurisation de votre point d'accès mobile.....	68
Appels.....	70
Émission d'un appel.....	70
Appel des contacts.....	70
Réponse à un appel et rejet d'un appel.....	71

Réglage du volume pendant l'appel.....	71
Émettre un second appel.....	71
Affichage des journaux d'appel.....	72
Paramètres d'appel.....	72
Répertoire.....	74
Recherche d'un contact .	74
Ajout d'un nouveau contact.....	74
Contacts favoris	75

Sommaire

Déplacement de contacts de votre ancien appareil vers votre appareil actuel.....	76
Messagerie78	
Messagerie.....	78
Envoi d'un message	78
Boîte classée	80
Utilisation des émoticônes.....	80
Modification des paramètres de message	80
E-mail82	
Ouverture de l'application E-mail et de l'écran	
Comptes.....	82
Composition et envoi d'un e-mail	84
Utilisation des dossiers de comptes	86
Ajout et modification de comptes de messagerie .	87
Appareil photo89	
Familiarisation avec le viseur	89
Prise de vue rapide	90
Lorsque la photo est prise	90
Utilisation des paramètres avancés.....	91
Visualisation des photos enregistrées	93
Caméra vidéo.....95	
Familiarisation avec le viseur	95
Enregistrement d'une vidéo rapide.....	96

Après avoir enregistré une vidéo.....	96	Musique	101	Utilitaires	108
Utilisation des paramètres avancés.....	97	Lecture d'une chanson	101	Réglage des alarmes..	108
Visualisation des vidéos enregistrées	98	Transfert de fichiers depuis un périphérique de stockage USB	103	Utilisation de la calculatrice.....	108
Réglage du volume lors de la lecture d'une vidéo ...	99	Transfert de fichiers musicaux/vidéo sur votre téléphone	103	Ajout d'un événement au calendrier	109
Multimédia.....	100	Envoi de données depuis votre téléphone à l'aide du Bluetooth.....	105	Modification de l'affichage du calendrier	110
Boîte d'applications....	100			Dictaphone	110
Galerie	100			Enregistrement d'un son ou d'une voix	111
Mode d'affichage	100			Envoi du mémo vocal .	111
Vue chronologique	101			Polaris Office	112

Sommaire

Gestionnaire d'application.....	113	Localisation et sécurité	124	Mise à jour logicielle... 133	
Le Web.....	114	applications	125	Mise à jour du logiciel du téléphone	133
Navigateur.....	114	Comptes et synchro ...	126	DivX Mobile	135
Utilisation de la barre d'outils Web.....	114	Confidentialité.....	127	Accessoires	137
Utilisation des options.	115	Stockage	128	Données techniques ...	138
Réglages.....	117	Par. régionaux et texte.	129	Dépannage.....	139
Connexions sans fil	117	Saisie et sortie vocales.....	129		
Paramètres d'appel....	119	Accessibilité	131		
Son.....	122	Connectivité	131		
Affichage.....	123	Date et heure.....	132		
		À propos du téléphone .	132		

Recommandations pour une utilisation sûre et efficace

Veuillez lire ces recommandations. Leur non-respect peut s'avérer dangereux, voire illégal.

Exposition aux radiofréquences

Informations sur l'exposition aux ondes radio et sur le débit d'absorption spécifique (SAR, Specific Absorption Rate).

Le téléphone portable LG-E400 est conforme aux exigences de sécurité relatives à l'exposition aux ondes radio. Ces exigences sont basées sur des recommandations scientifiques qui comprennent des marges de sécurité destinées à garantir la sécurité de toutes les personnes, quels que soient

leur âge et leur condition physique.

- Les recommandations relatives à l'exposition aux ondes radio utilisent une unité de mesure connue sous le nom de débit d'absorption spécifique (DAS). Les tests de mesure du DAS sont effectués à l'aide de méthodes normalisées, en utilisant le niveau de puissance certifié le plus élevé du téléphone, dans toutes les bandes de fréquence utilisées.
- Même si tous les modèles de téléphones LG n'appliquent pas les mêmes niveaux de DAS, ils sont tous conformes aux

Recommandations pour une utilisation sûre et efficace

- recommandations appropriées en matière d'exposition aux ondes radio.
- La limite de DAS recommandée par l'ICNIRP (Commission internationale de protection contre les rayonnements non ionisants) est de 2 W/kg en moyenne sur 10 grammes de tissus humain.
 - La valeur DAS la plus élevée pour ce modèle de téléphone a été mesurée par DASY4 (pour une utilisation à l'oreille) à 1,10 W/kg (10 g) et à 0,572 W/kg (10 g) quand il est porté au niveau du corps.
 - Cet appareil est conforme aux directives en matière d'exposition aux fréquences radioélectriques lorsqu'il est utilisé soit dans sa position normale, c.-à-d. au niveau de l'oreille, soit à une distance minimale de 1,5 cm du corps. Lorsqu'un étui, un clip ceinture ou un support est utilisé à des fins de transport, il ne doit pas contenir de parties métalliques et doit garantir une distance minimale de 1,5 cm entre le produit et le corps. Pour pouvoir transmettre des fichiers de données ou des messages, cet appareil

requiert une connexion de qualité au réseau. Dans certains cas, la transmission de fichiers de données ou de messages peut être retardée jusqu'à ce qu'une telle connexion soit possible. Veillez à bien suivre les instructions relatives à la distance de séparation pour l'établissement de la transmission.

Entretien et réparation



AVERTISSEMENT

Utilisez uniquement des batteries, chargeurs et accessoires agréés pour ce modèle de téléphone. L'utilisation de tout autre type de batterie de chargeur et d'accessoire peut s'avérer dangereuse et peut annuler tout accord ou garantie applicable au téléphone.

- Ne démontez pas le téléphone. Si une réparation s'avère nécessaire, confiez-le à un technicien qualifié.

Recommandations pour une utilisation sûre et efficace

- Les réparations couvertes par cette garantie peuvent inclure, à la discrétion de LG, des pièces ou circuits de remplacement neufs ou reconditionnés, sous réserve que leurs fonctionnalités soient équivalentes à celles des pièces remplacées.
- Tenez votre téléphone éloigné des appareils électriques, tels que téléviseurs, postes radio et ordinateurs personnels.
- Ne placez pas votre téléphone à proximité de sources de chaleur, telles qu'un radiateur ou une cuisinière.
- Ne faites pas tomber le téléphone.
- Ne soumettez pas votre téléphone à des vibrations mécaniques ou à des chocs.
- Éteignez votre téléphone dans les zones où des règlements spéciaux l'exigent. Par exemple, n'utilisez pas votre téléphone dans les hôpitaux, car celui-ci pourrait perturber le bon fonctionnement des équipements médicaux sensibles.
- Si vos mains sont mouillées, évitez tout contact avec le téléphone lorsqu'il est en cours de charge. Ceci peut provoquer un choc électrique et endommager votre téléphone.

- Ne mettez pas un téléphone en charge à proximité de matières inflammables car il pourrait chauffer et déclencher un incendie.
- Pour nettoyer l'extérieur du combiné, utilisez un chiffon sec. N'utilisez pas de solvant, tel que du benzène, un diluant ou de l'alcool.
- Ne rechargez pas votre téléphone lorsqu'il est posé sur du tissu.
- Rechargez votre téléphone dans une zone bien ventilée.
- N'exposez pas le téléphone à de la fumée ou de la poussière en quantité excessive.
- Ne placez votre téléphone à proximité de cartes de crédit ou de titres de transport, car il pourrait altérer les données des bandes magnétiques.
- Ne touchez pas l'écran avec un objet pointu qui risquerait d'endommager votre téléphone.
- Ne mettez pas votre téléphone en contact avec des liquides ou des éléments humides.

Recommandations pour une utilisation sûre et efficace

- Utilisez les accessoires tels que l'oreillette avec la plus grande précaution. Ne manipulez pas l'antenne inutilement.
- Évitez d'utiliser, de toucher ou de tenter de retirer ou de réparer du verre cassé, ébréché ou fissuré. Un endommagement de l'écran en verre causé par une utilisation abusive ou incorrecte n'est pas couvert par la garantie.
- Votre téléphone est un appareil électronique qui génère de la chaleur en fonctionnement normal. Lors d'une utilisation prolongée dans un environnement mal ventilé, le contact

direct avec la peau peut provoquer une gêne ou des brûlures bénignes. Manipulez donc votre téléphone avec précaution lors de son fonctionnement ou immédiatement après utilisation.

Fonctionnement optimal du téléphone

Appareils électroniques

Tous les téléphones portables peuvent provoquer des interférences pouvant affecter les performances des appareils électroniques.

- N'utilisez pas votre téléphone à proximité d'équipements médicaux sans autorisation. Évitez de placer votre téléphone à proximité de votre stimulateur cardiaque (par exemple, dans votre poche poitrine).
- Les téléphones portables peuvent nuire au bon fonctionnement de certaines prothèses auditives.
- Des interférences mineures peuvent perturber le bon fonctionnement des téléviseurs, radios, ordinateurs, etc.

Sécurité au volant

Vérifiez les lois et règlements en vigueur en matière d'utilisation des téléphones portables dans la zone où vous conduisez.

- Ne tenez pas le téléphone dans votre main alors que vous conduisez.
- Concentrez toute votre attention sur la conduite.
- Si les conditions de conduite le permettent, quittez la route et garez-vous avant d'émettre ou de recevoir un appel.
- Les radiofréquences peuvent affecter certains systèmes électroniques de votre

Recommandations pour une utilisation sûre et efficace

véhicule motorisé, tels que le système audio stéréo ou les équipements de sécurité.

- Lorsque votre véhicule est équipé d'un airbag, ne gênez pas son déclenchement avec un équipement sans fil portable ou fixe. Il risquerait de l'empêcher de s'ouvrir ou provoquer de graves blessures en raison de performances inadéquates.
- Lorsque vous écoutez de la musique en extérieur, veuillez vous assurer que le volume n'est pas trop élevé de façon à bien entendre ce qu'il se passe autour

de vous. Cela est particulièrement recommandé lorsque vous vous apprêtez à traverser la rue.

Nuisances auditives



Pour éviter tout risque de perte auditive, n'écoutez pas le baladeur à un volume trop élevé pendant une période de temps prolongée.

Afin de protéger vos capacités auditives, n'exposez pas votre ouïe à de hauts volumes sonores pendant de longues périodes. Nous vous recommandons de ne pas tenir l'appareil

près de votre oreille lorsque le mode mains libres est activé. Pendant les communications ou lorsque vous écoutez de la musique, réglez le volume à un niveau raisonnable.

- Lorsque vous utilisez le kit main libre, baissez le volume si vous ne pouvez pas entendre les gens parler autour de vous ou si la personne à côté de vous peut entendre ce que vous écoutez.

REMARQUE: Une pression sonore trop élevée provenant de vos écouteurs ou de votre casque audio pourrait entraîner une perte de votre acuité auditive.

Parties en verre

Certaines parties de votre téléphone portable sont en verre. Ce verre pourrait se briser en cas de chute sur une surface dure ou d'impact considérable. Le cas échéant, évitez de toucher ou de retirer le verre brisé. N'utilisez plus votre téléphone portable jusqu'à ce que ce verre soit remplacé par un fournisseur de service agréé.

Zone de déminage

N'utilisez pas votre téléphone lorsque des opérations de dynamitage sont en cours. Respectez les restrictions, les règlements et les lois en vigueur.

Recommandations pour une utilisation sûre et efficace

Zones à atmosphère explosive

- N'utilisez pas le téléphone dans une station-service.
- N'utilisez pas votre téléphone à proximité de carburant ou de produits chimiques.
- Ne transportez pas et ne stockez pas de produits dangereux, de liquides ou de gaz inflammables dans le même compartiment de votre voiture que votre téléphone portable et ses accessoires.

En avion

Les appareils sans fil peuvent générer des interférences dans les avions.

- Éteignez votre téléphone avant d'embarquer dans un avion.
- N'utilisez pas votre téléphone au sol sans autorisation de l'équipage.

Enfants

Conservez le téléphone dans un endroit sûr, hors de portée des enfants. Votre téléphone comprend des petites pièces qui peuvent présenter un risque de suffocation.

Appels d'urgence

Il est possible que les numéros d'urgence ne soient pas disponibles sur tous les réseaux

de téléphonie mobile. Vous ne devez donc pas dépendre uniquement de votre téléphone portable pour émettre un appel d'urgence. Renseignez-vous auprès de votre opérateur.

Informations sur la batterie et précautions d'usage

- Il n'est pas nécessaire de décharger complètement la batterie avant de la recharger. Contrairement aux autres batteries, elle n'a pas d'effet mémoire pouvant compromettre ses performances.
- Utilisez uniquement les batteries et chargeurs LG. Les chargeurs LG sont conçus pour optimiser la durée de vie de votre batterie.
- Ne démontez pas et ne court-circuitez pas la batterie.
- Les contacts métalliques de la batterie doivent toujours rester propres.
- Procédez au remplacement de la batterie lorsque celle-ci n'offre plus des performances acceptables. La batterie peut être rechargée des centaines de fois avant qu'un remplacement ne soit nécessaire.
- Rechargez la batterie en cas de non-utilisation prolongée afin d'optimiser sa

Recommandations pour une utilisation sûre et efficace

durée d'utilisation.

- N'exposez pas le chargeur de la batterie au rayonnement direct du soleil. Ne l'utilisez pas non plus dans des lieux très humides, tels qu'une salle de bains.
- Le remplacement de la batterie par un modèle inadapté risque d'entraîner une explosion de cette dernière.
- Le remplacement de la batterie par un modèle inadapté risque d'entraîner une explosion de cette dernière.
- Respectez les instructions du fabricant relatives au recyclage des batteries usagées. Veuillez recycler autant que faire se peut. Ne vous en débarrassez pas avec les déchets ménagers.
- Si la batterie est hors d'usage, veuillez la rapporter au service après-vente ou au revendeur LG Electronics agréé le plus proche.
- Débranchez systématiquement le chargeur de la prise murale lorsque le chargement de la batterie est terminé pour éviter qu'il ne consomme inutilement de l'énergie.
- La durée de vie réelle de la batterie dépend de la configuration du réseau, des paramètres du produit, de l'utilisation, de la batterie et des conditions extérieures.

- Tenez la batterie hors de portée des animaux et de leurs crocs ou griffes, ainsi que des objets pointus en général. Le non-respect de cette consigne peut entraîner un incendie.

Déclaration de conformité

Par la présente, **LG Electronics** déclare que l'oreillette **LG-E400** est conforme aux exigences fondamentales et aux autres dispositions pertinentes de la directive **1999/5/EC**. Consultez la Déclaration de conformité sur <http://www.lg.com/global/support/cedoc/RetrieveProductCeDOC.jsp>

Contactez notre service pour connaître les normes auxquelles ce produit est conforme.

LG Electronics Inc.
EU Representative, Krijgsman 1,
1186 DM Amstelveen, The Netherlands



Recyclage de votre ancien téléphone

- 1 Ce symbole, représentant une poubelle sur roulettes barrée d'une croix, signifie que le produit est couvert par la directive européenne 2002/96/EC.
- 2 Les éléments électriques et électroniques doivent être jetés séparément, dans les vide-ordures prévus à cet effet par votre municipalité ou être rapportés dans un magasin de téléphonie mobile.
- 3 Le recyclage de votre ancien appareil dans une poubelle appropriée ou dans un magasin de téléphonie mobile contribue à réduire les risques pour l'environnement et votre santé.
- 4 Pour plus d'informations concernant l'élimination de votre ancien appareil, veuillez contacter votre mairie, le service des ordures ménagères ou encore le magasin où vous avez acheté ce produit.



Recyclage des batteries/accumulateurs usagés

- 1 Lorsque la batterie ou l'accumulateur de votre produit comporte ce symbole d'une poubelle sur roulettes barrée d'une croix, cela signifie que le produit est couvert par la directive européenne 2006/66/EC.
- 2 Ce symbole peut être associé aux symboles chimiques du mercure (Hg), du cadmium (Cd) ou du plomb (Pb) si la batterie contient plus de 0,0005 % de mercure, 0,002 % de cadmium ou 0,004 % de plomb.
- 3 Les batteries/accumulateurs doivent être jetés séparément, dans les déchetteries prévues à cet effet par votre municipalité ou être rapportés dans un magasin de téléphonie mobile.
- 4 La mise au rebut de vos batteries/accumulateurs dans une poubelle appropriée ou dans un magasin de téléphonie mobile contribue à réduire les risques pour l'environnement et votre santé.
- 5 Pour plus d'informations concernant le recyclage de vos batteries/accumulateurs, veuillez contacter votre mairie, le service des ordures ménagères ou encore le magasin où vous avez acheté ce produit.

Avertissement

En cas de problème avec votre téléphone, consultez cette section avant d'amener votre téléphone pour le faire réparer ou d'appeler l'assistance clientèle.

1. Mémoire téléphone

Lorsqu'il reste moins de 10 % d'espace disponible dans la mémoire du téléphone, ce dernier ne peut plus recevoir de nouveaux messages. Vous devez alors vérifier l'état de la mémoire de votre téléphone et supprimer certaines données (des applications ou des messages, par exemple) pour libérer de l'espace.

Gérer les applications

- 1 Sur l'écran d'accueil, appuyez sur l'onglet **Applications** et sélectionnez ensuite **Paramètres > Applications > Gérer les applications**.
- 2 Lorsque toutes les applications sont affichées, accédez à l'application que vous souhaitez désinstaller et sélectionnez-la.
- 3 Appuyez sur **Désinstaller** et sur **OK** pour désinstaller l'application sélectionnée.

Avertissement

2. Optimisation de l'autonomie de la batterie

Prolongez l'autonomie de la batterie entre les charges en désactivant les fonctions dont l'exécution en tâche de fond n'est pas nécessaire. Vous pouvez contrôler le niveau de la batterie utilisé par les ressources système et les applications.

Prolongation de l'autonomie de la batterie

- Désactivez les radiocommunications que vous n'utilisez pas. Si vous n'utilisez pas

les fonctions Wi-Fi, Bluetooth ou GPS, désactivez-les.

- Réduisez la luminosité de l'écran et définissez un délai de mise en veille plus court.
- Désactivez la synchronisation automatique de diverses applications, notamment Gmail, Google Agenda et Contacts.
- Certaines applications que vous avez téléchargées peuvent diminuer l'autonomie de la batterie.

Vérification du niveau de charge de la batterie

- 1 Sur l'écran d'accueil, appuyez sur l'onglet **Applications** et sélectionnez ensuite **Paramètres > À propos du téléphone > État**.
- 2 L'état de la batterie (en charge ou non) et le niveau (de charge totale exprimé en pourcentage) sont affichés en haut de l'écran.

Vérification et contrôle des ressources utilisées par la batterie

- 1 Sur l'écran d'accueil, appuyez sur l'onglet **Applications** et sélectionnez ensuite **Paramètres > À propos du téléphone > Utilisation de la batterie**.
- 2 La durée d'utilisation de la batterie est indiquée en haut de l'écran. Grâce à cette indication, vous pouvez vérifier si vous êtes branché à une source d'alimentation, connaître le temps d'utilisation depuis le dernier branchement à une source d'alimentation et la durée d'autonomie de

Avertissement

la batterie lors de la dernière utilisation. Les applications et services nécessitant un fonctionnement avec batterie sont répertoriés à l'écran et classés dans l'ordre décroissant en fonction des ressources utilisées.

3. Installation d'un système d'exploitation Open Source

Si vous installez et utilisez un système d'exploitation Open Source sur votre téléphone et que vous n'utilisez pas le système fourni par le fabricant, cela risque de provoquer des dysfonctionnements.



AVERTISSEMENT

Si vous installez et utilisez un système d'exploitation autre que celui fourni par le fabricant, votre téléphone ne sera plus couvert par la garantie.

 **AVERTISSEMENT**

Pour protéger votre téléphone et les données personnelles qu'il contient, téléchargez des applications uniquement depuis des sources sécurisées, telles qu'Android Market. Si certaines applications ne sont pas installées correctement sur votre téléphone, il se peut que ce dernier ne fonctionne pas normalement ou qu'une erreur grave se produise. Vous devez désinstaller ces applications et supprimer l'ensemble des données et paramètres de l'appareil.

4. Utilisation du schéma de déverrouillage

Définissez le schéma de déverrouillage pour sécuriser le téléphone. Grâce à cette option, vous pouvez afficher une série d'écrans qui vous aidera à dessiner un schéma de déverrouillage de l'écran.

Attention : Pour dessiner un schéma de déverrouillage, vous devez d'abord créer un compte Gmail.

Avertissement

AVERTISSEMENT

Consignes relatives au verrouillage par schéma.

Veillez à ne pas oublier le schéma de déverrouillage que vous avez défini. Si vous utilisez un schéma incorrect 5 fois consécutives, vous ne pourrez pas accéder à votre téléphone. Vous disposez de 5 chances pour saisir le bon Schéma de déverrouillage, Code PIN ou Mot de passe. Si vous avez épuisé vos cinq tentatives, vous pouvez réessayer au bout de 30 secondes.

Si vous avez oublié votre schéma de déverrouillage, votre code PIN ou votre mot de passe :

Si vous avez oublié votre schéma : si vous vous êtes connecté à votre compte Google depuis votre téléphone mais qu'après cinq tentatives vous n'avez toujours pas pu fournir le schéma correct, appuyez sur le bouton Schéma oublié. Pour déverrouiller le téléphone, vous devez ensuite vous connecter à l'aide de votre compte Google. Si vous n'avez pas créé de compte Google sur le téléphone ou si vous l'avez oublié,

il vous faut effectuer une réinitialisation matérielle.

Si vous avez oublié votre code PIN ou votre mot de passe : effectuez une réinitialisation matérielle.

Attention : Si vous effectuez une réinitialisation matérielle, toutes les applications et données utilisateur sont supprimées.

5. Réinitialisation matérielle

Si la procédure précédente ne permet pas de restaurer les paramètres d'origine de votre téléphone, utilisez la fonction de réinitialisation matérielle.

Éteignez votre téléphone et maintenez les touches **Accueil**, **Diminuer le volume** et **Marche-Arrêt** enfoncées pendant au moins dix secondes. Lorsque le logo LG s'affiche à l'écran, relâchez la touche **Marche-Arrêt**.

Une fois l'écran de réinitialisation matérielle affiché, relâchez l'autre touche.

Avertissement

Patiencez au moins une minute pendant que votre téléphone termine la réinitialisation matérielle puis se rallume.

Attention : Si vous effectuez une réinitialisation matérielle, toutes les applications et données utilisateur sont supprimées. Cette action ne peut pas être annulée. Veillez à sauvegarder vos données importantes avant d'effectuer une réinitialisation matérielle.

6. Connexion aux réseaux Wi-Fi

Pour utiliser la fonction Wi-Fi sur votre téléphone, vous devez accéder à une borne Wi-Fi, également nommée « point d'accès sans fil ». Certaines bornes sont libres d'accès et permettent de se connecter très facilement. D'autres bornes Wi-Fi sont masquées ou font appel à d'autres fonctions de sécurité. Pour s'y connecter, le téléphone doit être configuré.

Désactivez la fonction Wi-Fi lorsque vous ne l'utilisez pas afin de prolonger l'autonomie de la batterie.

Activation de la fonction Wi-Fi et connexion à un réseau Wi-Fi

- 1 Sur l'écran d'accueil, appuyez sur l'onglet **Applications** et sélectionnez **Paramètres > Connexions sans fil > Paramètres Wi-Fi**.
- 2 Appuyez sur **Wi-Fi** pour activer cette fonction et lancer la recherche des réseaux Wi-Fi disponibles.
 - Une liste des réseaux Wi-Fi disponibles apparaît. Une icône de verrouillage permet d'identifier les réseaux sécurisés.
- 3 Appuyez sur un réseau pour établir la connexion.
 - Si le réseau est ouvert, un message vous invite à confirmer votre choix en appuyant sur **Se connecter**.
 - Si le réseau est sécurisé, vous êtes invité à saisir un mot de passe ou d'autres identifiants de connexion. (Contactez votre administrateur réseau pour plus de détails.)
- 4 Dans la barre d'état, différentes icônes indiquent l'état du réseau Wi-Fi.

Avertissement

7. Lancement et changement d'applications

Exécuter plusieurs tâches à la fois est un véritable jeu d'enfant avec Android : vous pouvez exécuter plusieurs applications simultanément. Plus besoin de quitter une application avant d'en ouvrir une autre. Vous pouvez utiliser plusieurs applications en cours d'exécution et passer d'un programme à un autre. Android gère chaque application en les interrompant et en les lançant en fonction des besoins de l'utilisateur pour

éviter que les applications en veille sollicitent des ressources inutilement.

Arrêt d'une application

- 1 Sur l'écran d'accueil, appuyez sur l'onglet **Applications** et sélectionnez ensuite **Paramètres > Applications > Gérer les applications > En cours d'exécution**.
- 2 Accédez à l'application de votre choix, puis appuyez sur **Arrêter** pour interrompre ce programme.

ASTUCE ! Pour revenir à une application récemment utilisée, appuyez de façon prolongée sur la touche Accueil. L'écran affiche alors une liste répertoriant les applications utilisées récemment.

8. Installation du logiciel LG PC Suite

L'application PC « LG PC Suite » est un programme qui vous aide à connecter votre appareil à un PC via un câble USB ou par Wi-Fi. Lorsque votre appareil est connecté à

votre PC, toutes ses fonctions peuvent être utilisées via le PC.

Grâce à l'application PC « LG PC Suite », vous pouvez :

- Gérer et lire vos contenus multimédia (musique, films, images) sur votre PC.
- Transférer des contenus multimédia sur votre appareil.
- Synchroniser des données (agendas, contacts, signets) entre votre appareil et votre PC.

Avertissement

- Sauvegarder les applications sur votre appareil.
- Mettre à jour les logiciels de votre appareil.
- Sauvegarder et restaurer l'appareil.
- Lire les contenus multimédia de votre PC à partir d'un autre périphérique.

REMARQUE : Pour savoir comment utiliser l'application PC « LG PC Suite », reportez-vous au menu Aide de l'application.

Installation de l'application PC « LG PC Suite »

L'application PC « LG PC Suite » est téléchargeable depuis le site Internet LG.

- 1 Connectez-vous sur www.lg.com et sélectionnez un pays.
- 2 Cliquez sur **Service clients > Assistance téléphone portable >** sélectionnez le modèle (LG-E400).
- 3 Sous **Télécharger**, cliquez sur **PC Sync**, puis sur **Télécharger PC Sync pour WINDOWS** afin de télécharger le logiciel PC « **LG PC Suite** ».

Configuration requise pour le logiciel PC « LG PC Suite »

- Système d'exploitation :
Windows XP 32 bits (Service Pack 2),
Windows Vista 32 bits/64 bits,
Windows 7 32 bits/64 bits
- Processeur : 1 GHz ou plus
- Mémoire : 512 Mo ou plus
- Carte graphique : résolution de
1 024 x 768, couleurs 32 bits ou plus
- Espace disque : 100 Mo ou plus (selon la
quantité de données stockées)

- Logiciel requis : pilotes intégrés LG.

REMARQUE

Pilote USB LG intégré

Le pilote USB intégré LG est requis afin de connecter tout appareil LG à un PC. Il est automatiquement installé avec le logiciel PC « LG PC Suite ».

Avertissement

9. Synchronisation de votre téléphone et d'un ordinateur

L'application PC « LG PC Suite » vous permet, à votre gré, de synchroniser votre appareil et un PC. Les éléments suivants peuvent être synchronisés : contacts, agendas et signets.

La procédure est la suivante :

- 1 Connectez votre appareil à votre PC. (Utilisez un câble USB ou une connexion Wi-Fi.)
- 2 Une fois la connexion établie, exécutez le programme et sélectionnez la section

relative à votre appareil, à partir de la catégorie sur la gauche de l'écran.

- 3 Cliquez sur [Informations personnelles].
- 4 Cochez les contenus à synchroniser, puis cliquez sur le bouton Sync.

10. Transfert de musique, de photos et de vidéos à l'aide de périphériques de stockage USB

- 1 Sur l'écran d'accueil, appuyez sur l'onglet **Applications**, puis sélectionnez **Paramètres > Stockage** pour vérifier

- l'état du support de stockage. (Si vous souhaitez transférer des fichiers à partir de ou vers une carte mémoire, insérez celle-ci dans le téléphone.)
- 2 Connectez le téléphone à votre PC à l'aide du câble USB.
 - 3 La liste des modes de connexion USB s'affiche. Sélectionnez l'option **Stockage de masse**.
 - 4 Ouvrez le dossier de mémoire amovible sur votre PC. Vous pouvez afficher le contenu du stockage de masse sur votre PC et transférer des fichiers.
 - 5 Transférez les fichiers de votre PC vers le dossier du périphérique.
 - 6 Lorsque vous avez terminé, appuyez sur « Charger seulement » pour déconnecter le téléphone.

Avertissement

11. Maintien du téléphone à la verticale

Tenez le téléphone à la verticale, comme tout autre téléphone ordinaire. Le LG-E400 est équipé d'une antenne interne. Veillez à ne pas érafler ni endommager la partie arrière du téléphone, sous peine de détériorer les performances.

Lorsque vous passez ou recevez un appel, ou lorsque vous envoyez ou recevez des données, évitez de tenir le téléphone par le bas, à l'endroit où l'antenne se trouve.

Cela pourrait affecter la qualité de la communication.

12. Redémarrage en cas de blocage de l'écran

Si l'écran se bloque ou si le téléphone cesse de répondre à vos pressions sur l'écran :

Retirez la batterie, remettez-la en place et allumez le téléphone. Si le problème persiste, contactez le centre de services.

13. Ne connectez pas votre téléphone à l'ordinateur lors de sa mise sous tension/hors tension.

Veillez à débrancher le câble de données entre le téléphone et l'ordinateur, faute de quoi vous risqueriez de provoquer des erreurs sur votre ordinateur.

Présentation du téléphone

Pour allumer le téléphone, maintenez la touche Marche-Arrêt enfoncée pendant 3 secondes.

Pour éteindre le téléphone, maintenez la touche Marche/Arrêt enfoncée pendant 3 secondes et appuyez sur **Éteindre** puis sur **OK**.

Haut-parleur/Récepteur



Touche Marche-Arrêt/Verrouillage

Permet d'allumer ou d'éteindre votre téléphone ; pour ce faire, appuyez sur la touche et maintenez-la enfoncée.

Permet d'éteindre et de verrouiller l'écran.

Capteur de proximité

Touche Menu 

Permet de visualiser les options disponibles.

Touche Accueil 

Permet de revenir à l'écran d'accueil à partir de n'importe quel écran.

Touche Précédent 

Permet de revenir à l'écran précédent.

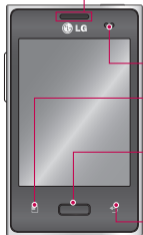

REMARQUE : Capteur de proximité

Au cours de la réception ou de l'émission d'appels, ce capteur détecte lorsque le téléphone est à proximité de l'oreille, et désactive le rétroéclairage et verrouille le clavier tactile de manière automatique. Cela prolonge l'autonomie de la batterie et évite d'activer le clavier tactile par inadvertance durant les appels.

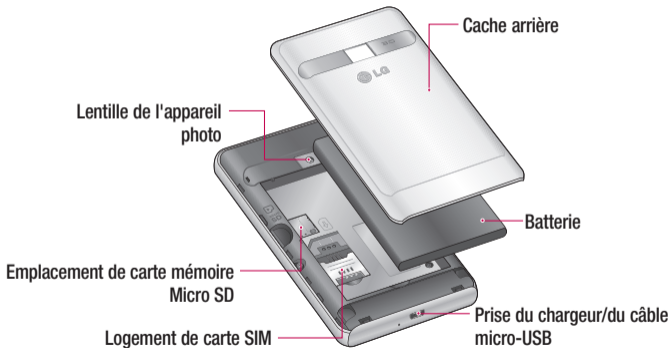

Présentation du téléphone

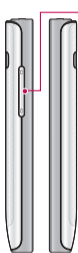

Touches de volume

- **Sur l'écran d'accueil :** permet de régler le volume de la sonnerie.
- **Pendant un appel :** permet de régler le volume des appels entrants.
- **Lors de la lecture d'une piste :** permet de contrôler le volume sans interruption.

AVERTISSEMENT

Le fait de poser un objet lourd ou de s'asseoir sur le téléphone risque d'endommager l'écran LCD et les fonctionnalités tactiles. Évitez de couvrir le film de protection situé sur le capteur de proximité de l'écran LCD. Vous risqueriez de provoquer un dysfonctionnement du capteur.

Connecteur du casque stéréo



Touche Marche-Arrêt/Verrouillage

Installation de la carte SIM et de la batterie

1 Pour retirer le cache de la façade arrière, tenez fermement le téléphone dans votre main. Appuyez fermement sur le cache de la façade arrière avec le pouce de l'autre main. Retirez ensuite le couvercle de la batterie.

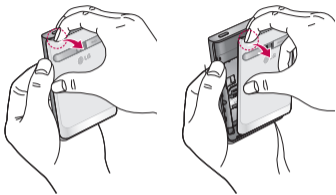

2 Faites glisser la carte SIM dans le logement SIM approprié. Assurez-vous que la zone de contact dorée de la carte est bien orientée vers le bas.

Présentation du téléphone

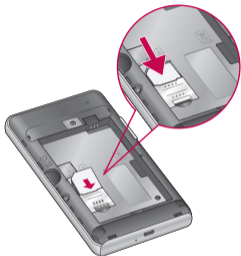

- 3** Insérez la batterie en alignant ses contacts dorés avec ceux du téléphone.



- 4** Remplacez le cache de la façade arrière du téléphone.

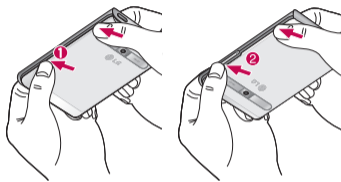

Chargement de la batterie

Insérez le chargeur, puis branchez-le sur une prise murale. Laissez le LG-E400 en charge jusqu'à ce que  s'affiche.



Installation de la carte mémoire

REMARQUE : Le LG-E400 prend en charge les cartes mémoire d'une capacité maximale de 32 Go.

REMARQUE :

Pour optimiser la durée de vie de la batterie, celle-ci doit être chargée complètement à la première utilisation.

Présentation du téléphone

Pour insérer une carte mémoire :

- 1 Avant d'insérer ou de retirer une carte mémoire, éteignez le téléphone. Retirez la façade arrière.

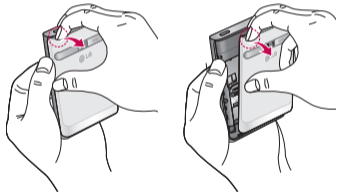

- 2 Insérez la carte dans son emplacement. Assurez-vous que la zone de contact dorée de la carte est bien orientée vers le bas.

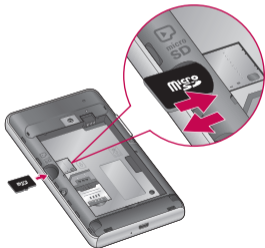

Retrait de la carte mémoire

Procédez avec précaution lorsque vous retirez la carte mémoire de son logement.

AVERTISSEMENT

N'insérez pas et ne retirez pas la carte mémoire lorsque le téléphone est allumé. Vous risqueriez d'endommager la carte mémoire ainsi que votre téléphone et d'altérer les données stockées sur la carte mémoire.

Formatage de la carte mémoire

Votre carte mémoire est peut-être déjà formatée. Si ce n'est pas le cas, vous devez le faire avant de pouvoir l'utiliser.

REMARQUE : Lors du formatage de la carte mémoire, tout son contenu est effacé.

- 1 Dans l'écran d'accueil, appuyez sur l'onglet **Applications** pour ouvrir le menu Applications.
- 2 Faites défiler l'écran et appuyez sur **Paramètres > Stockage**.

Présentation du téléphone

- 3 Appuyez sur **Désactiver la carte SD**, puis sur **OK** pour confirmer.
- 4 Appuyez sur **Effacer la carte SD**, puis confirmez votre choix.
- 5 Si vous avez activé un verrouillage par schéma, dessinez le schéma correspondant et sélectionnez **Tout effacer**. La carte est alors formatée et prête à l'emploi.

REMARQUE : Si votre carte mémoire contient des données, la structure des dossiers peut être modifiée après le formatage suite à la suppression de tous les fichiers.

Votre écran d'accueil

Conseils d'utilisation de l'écran tactile

Voici quelques astuces pour vous familiariser avec votre téléphone.

Appuyer : pour sélectionner un menu/une option ou ouvrir une application, appuyez sur l'icône correspondante.

Appuyer de façon prolongée : pour ouvrir un menu d'options ou déplacer un objet, appuyez de façon prolongée sur l'icône correspondante.

Glisser : faites glisser votre doigt sur l'écran tactile pour faire défiler une liste ou effectuer

un déplacement lent.

Effleurement : pour faire défiler une liste ou effectuer un déplacement rapide, cliquez sur l'écran tactile (faites rapidement glisser l'icône et relâchez-la).

REMARQUE :

- Pour sélectionner un élément, appuyez sur le centre de l'icône.
- N'exercez pas une pression trop forte sur l'écran tactile ; celui-ci est suffisamment sensible pour détecter une pression légère et sûre.

Votre écran d'accueil

- Appuyez du bout du doigt sur l'option souhaitée. Veillez à ne pas appuyer sur d'autres touches.

Verrouillage du téléphone

Lorsque vous n'utilisez pas le LG-E400, appuyez sur la touche Marche-Arrêt pour verrouiller votre téléphone. Cela permet de prévenir les pressions accidentelles et d'économiser la batterie.

De plus, lorsque vous n'utilisez pas votre téléphone pendant un certain temps, l'écran d'accueil (ou autre écran affiché) est

remplacé par l'écran de verrouillage afin de préserver la batterie.

Si un programme est ouvert lors de cette manipulation, il se pourrait qu'il continue d'être actif même en mode Verrouillage. Il est conseillé de fermer tous les programmes avant d'appliquer le mode Verrouillage afin de ne pas entraîner de surcoûts (liés, par exemple, à un appel vocal, à un accès Internet ou à une transmission de données).

Paramétrage d'un schéma de déverrouillage : permet de dessiner un schéma de déverrouillage personnalisé

en reliant les points. Si vous définissez un schéma, l'écran du téléphone se verrouillera. Pour déverrouiller l'écran, reproduisez le schéma que vous avez dessiné.



Attention : pour dessiner un schéma de déverrouillage, vous devez d'abord créer votre compte Gmail.

Attention : Si vous faites plus de 5 erreurs de suite dans le schéma, vous ne pourrez plus déverrouiller le téléphone. Dans ce cas, consultez le point 4 de la section Avertissement.

Écran de déverrouillage

Lorsque vous n'utilisez pas votre LG-E400, celui-ci affiche l'écran de verrouillage. Faites glisser votre doigt de bas en haut pour déverrouiller l'écran.

Mode Silencieux

Dans la barre de notification, appuyez sur  pour changer le mode .

Accueil

Il vous suffit de déplacer votre doigt vers la gauche ou vers la droite pour afficher les volets. Vous pouvez également personnaliser

Votre écran d'accueil

chaque volet au moyen de gadgets, de raccourcis (vers vos applications favorites), de dossiers et de fond d'écran préférés.

REMARQUE : Les fonds d'écran peuvent varier en fonction des fournisseurs.

Sur votre écran d'accueil, des touches de raccourci sont affichées en bas de l'écran. Les touches de raccourci vous permettent d'accéder d'une simple pression aux fonctions que vous utilisez le plus.

 Appuyez sur l'icône **Téléphone** pour afficher le pavé de numérotation tactile permettant d'émettre un appel.

 Appuyez sur **Contacts** pour ouvrir la liste des contacts.

 Appuyez sur l'icône **Messagerie** pour accéder au menu de la messagerie. Permet de créer un nouveau message.

 Appuyez sur l'onglet **Applications** en bas de l'écran. Toutes les applications installées sur votre téléphone s'affichent.

Pour ouvrir l'application souhaitée, il vous suffit d'appuyer sur l'icône correspondante dans la liste des applications.

REMARQUE : Les applications pré-chargées peuvent varier en fonction du

logiciel de votre téléphone ou de votre fournisseur de services.

Ajout de widgets à votre écran d'accueil

Vous pouvez personnaliser votre écran d'accueil en y ajoutant des raccourcis, des gadgets ou des dossiers. Pour plus de commodité dans l'utilisation de votre téléphone, ajoutez vos widgets préférés sur l'écran d'accueil.

- 1 Sur l'écran d'accueil, appuyez sur la touche **Menu** et sélectionnez **Ajouter**. Ou

appuyez de façon prolongée sur la partie vierge de l'écran d'accueil.

- 2 Dans le menu **Ajouter à l'écran d'accueil**, appuyez sur le type d'élément à ajouter.
- 3 Par exemple, sélectionnez **Dossiers** dans la liste en appuyant dessus.
- 4 Une nouvelle icône de dossier apparaît sur l'écran d'accueil. Faites-la glisser à l'emplacement souhaité sur le volet de votre choix et relâchez votre pression sur l'écran.

Votre écran d'accueil

ASTUCE ! Pour ajouter une icône d'application à l'écran d'accueil, dans le menu **Applications**, appuyez et maintenez la pression sur l'application que vous souhaitez ajouter.

ASTUCE ! Pour supprimer une icône d'application de l'écran d'accueil, appuyez de façon prolongée sur l'icône à supprimer, puis faites-les glisser vers



REMARQUE : Vous ne pouvez pas supprimer les applications préchargées. (seules leurs icônes peuvent être supprimées de l'écran).

Retour à une application récemment utilisée

- 1 Appuyez sur la touche **Accueil** et maintenez-la enfoncée. L'écran affiche une fenêtre contextuelle avec les dernières applications utilisées.
- 2 Appuyez sur une icône pour ouvrir l'application correspondante. Ou appuyez

sur **Retour** pour revenir à l'application en cours.

Barre de notification

La barre de notification s'affiche en haut de l'écran.

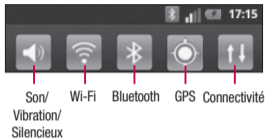
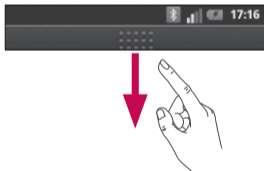

Appuyez sur la barre de notification et avec le doigt, développez-la vers le bas.
Ou, sur l'écran d'accueil, appuyez sur la touche **Menu** et sélectionnez **Notifications**. Cette option vous permet de vérifier et de gérer l'état des fonctions Son, Wi-Fi,

Votre écran d'accueil

Bluetooth et GPS ainsi que les autres notifications.

Affichage de la barre d'état

La barre d'état regroupe plusieurs icônes fournissant des informations sur la puissance du signal, l'arrivée de nouveaux messages, le niveau de charge de la batterie ainsi que les connexions de données et Bluetooth actives.







Le tableau ci-dessous explique la signification des icônes susceptibles d'apparaître dans la barre d'état.







[Barre d'état]

Icône	Description
	Pas de carte SIM
	Aucun signal
	Mode Avion
	Connecté à un réseau Wi-Fi
	Casque avec fil
	Appel en cours
	Appel en attente

Icône	Description
	Haut-parleur
	Microphone du téléphone désactivé
	Appel manqué
	Bluetooth activé
	Connecté à un périphérique Bluetooth
	Avertissement système
	Alarme activée

Icône	Description
	Nouveau message vocal
	Sonnerie désactivée
	Mode vibreur
	Batterie chargée
	Batterie en charge
	Données entrantes et sortantes

Votre écran d'accueil

Icône	Description
	Téléphone connecté à un PC via un câble USB
	Téléchargement des données en cours
	Chargement des données en cours
	GPS en acquisition
	Réception des données de localisation depuis le GPS

Icône	Description
	3 autres notifications non affichées
	Données en cours de synchronisation
	Téléchargement terminé
	Nouveau message Gmail
	Nouveau message Google talk
	Nouveau message

Icône	Description
	Morceau en cours de lecture
	Événement à venir
	Le partage de connexion via USB est activé
	Le point d'accès Wi-Fi mobile est activé
	Le partage de connexion via USB et le point d'accès mobile sont tous les deux activés

Clavier visuel

Saisissez votre texte à l'aide du clavier visuel. Le clavier visuel s'affiche automatiquement sur l'écran pour vous permettre de saisir du texte. Pour afficher le clavier manuellement, appuyez simplement sur le champ Texte que vous souhaitez compléter.

Utilisation du clavier et saisie de texte

 Appuyez une fois pour que la lettre suivante s'inscrive en majuscule. Appuyez deux fois pour ne saisir que des majuscules.

 Appuyez sur cette touche pour passer du clavier numérique à celui des symboles. Vous pouvez également appuyer de façon prolongée sur cet onglet pour afficher le menu Paramètres.

 Exercez une brève pression pour insérer une émoticône lors de la rédaction d'un message.

 Appuyez pour saisir un espace.

 Appuyez pour insérer une nouvelle ligne dans le champ Message.

 Appuyez sur cette touche pour supprimer le caractère précédent.

Votre écran d'accueil

 Appuyez pour masquer le clavier visuel.

Saisie des lettres accentuées

Lorsque vous sélectionnez Français ou Espagnol comme langue de saisie de texte, vous pouvez saisir les caractères spéciaux français ou espagnols (par exemple, « à »).

Par exemple, pour insérer le caractère « à », maintenez la touche « a » enfoncée jusqu'à ce que la touche de zoom avant grandisse et affiche les caractères des autres langues. Sélectionnez ensuite le caractère spécial souhaité.

Configuration d'un compte Google

Lorsque vous allumez votre téléphone pour la première fois, il vous est possible d'activer le réseau, de vous connecter à votre compte Google et de définir comment vous souhaitez utiliser certains services Google.

Configuration de votre compte Google :

* Connectez-vous à un compte Google à partir de l'écran d'invite de configuration.

OU

* **Applications** > Sélectionnez une application Google telle que **Gmail** > Sélectionnez **Suivant** > Sélectionnez **Créer** pour créer un nouveau compte.

Si vous avez un compte Google, saisissez votre adresse e-mail et votre mot de passe, puis touchez **Se connecter**.

Une fois votre compte Google configuré sur votre téléphone, ce dernier sera automatiquement synchronisé sur le Web avec votre compte Google.

Vos contacts, vos messages Gmail, les événements de calendrier et les informations liées à ces applications ou services Web sont synchronisés avec votre téléphone. (En fonction de vos paramètres de synchronisation.)

Configuration d'un compte Google

Lorsque la connexion est établie, elle permet d'utiliser Gmail et de bénéficier des services Google sur votre téléphone.

Wi-Fi

Le Wi-Fi permet d'accéder à Internet en haut-débit dans la zone de couverture d'un point d'accès (PA).

Bénéficiez d'une connexion Wi-Fi à Internet sans frais supplémentaires.

Activation de Wi-Fi

Sur l'écran d'accueil, ouvrez la barre de notification et appuyez sur .

Ou appuyez sur **Applications** > **Paramètres** > **Sans fil et réseaux**, puis **Wi-Fi** .

Connexion aux réseaux Wi-Fi

Choisissez le réseau Wi-Fi auquel vous connecter. Si le symbole  s'affiche, un mot de passe de connexion est requis.

REMARQUE :

- Si vous êtes hors zone de couverture Wi-Fi et choisissez une connexion 3G, il est possible que des surcoûts s'appliquent.
- Si votre téléphone passe en mode Veille, y compris lorsqu'il est connecté à un réseau Wi-Fi, la connexion Wi-Fi se désactive automatiquement.

Wi-Fi



- Si vous disposez d'une connexion 3G, la connexion au réseau 3G est automatique et des frais supplémentaires seront appliqués.
- Le LG-E400 prend en charge les protocoles de sécurité WEP, WPA/WPA2-PSK et 802.1x EAP. Si votre fournisseur de services ou administrateur réseau Wi-Fi définit le cryptage pour la sécurité du réseau, saisissez la clé dans la fenêtre contextuelle. Si le cryptage n'est pas défini, cette fenêtre contextuelle ne s'affiche pas. Vous pouvez obtenir la clé

auprès de votre opérateur Wi-Fi ou de votre administrateur réseau.

Partage de votre connexion de données mobile

Vous pouvez partager la connexion de données mobile de votre téléphone avec un ordinateur individuel via un câble USB (Partage de connexion USB). Vous pouvez également partager la connexion de données de votre téléphone avec cinq périphériques maximum simultanément, en transformant votre téléphone en point d'accès Wi-Fi mobile.

Lorsque votre téléphone partage sa connexion de données, une icône s'affiche dans la barre d'état et sous forme de notification constante dans la barre de notification.

Icône	Description
	Le partage de connexion via USB est activé
	Le point d'accès Wi-Fi mobile est activé
	Le partage de connexion via USB et le point d'accès mobile sont tous les deux activés

Pour obtenir les dernières informations sur le partage de connexion et les points d'accès mobiles, y compris les systèmes d'exploitation pris en charge et autres détails, rendez-vous sur le site <http://www.android.com/tether>.

REMARQUE : La connexion à des services en ligne et leur utilisation peuvent impliquer un surcoût. Vérifiez le coût des données auprès de votre fournisseur réseau.

Wi-Fi

Paramètres de partage de connexion via USB et de point d'accès Wi-Fi mobile

- 1 Dans l'écran d'accueil, appuyez sur l'onglet **Applications** et sélectionnez **Paramètres**.
- 2 Appuyez sur **Connexions sans fil** et sélectionnez **Partage de connexion et point d'accès mobile**.
- 3 Choisissez ensuite les options à régler.

Partage connex. USB : cochez cette case pour partager la connexion Données via réseau mobile de votre téléphone avec votre ordinateur, via une connexion USB.

Point d'accès Wi-Fi mobile : cochez cette case pour partager la connexion Données via réseau mobile de votre téléphone en tant que Partage Wi-Fi

Aide : ouvre une boîte de dialogue contenant des informations sur le partage de connexion via USB et sur les points d'accès Wi-Fi mobiles ainsi que des liens vers d'autres sources d'informations.

Partage de la connexion de données de votre téléphone via USB

Si votre ordinateur fonctionne sous Windows 7 ou sous un système d'exploitation récent de Linux (par exemple Ubuntu), il n'est généralement pas nécessaire de préparer votre ordinateur pour le partage de connexion. Cependant, si vous exécutez une version antérieure de Windows ou un autre système d'exploitation, il se peut que vous deviez préparer votre ordinateur pour établir une connexion réseau via USB.

Pour obtenir les dernières informations sur les systèmes d'exploitation prenant en charge le partage de connexion via USB et comment les configurer, rendez-vous sur le site <http://www.android.com/tether>.

Partage de connexion via USB et partage de données

Vous ne pouvez pas simultanément partager la connexion de données et la carte microSD de votre téléphone via USB. Si vous utilisez votre connexion USB afin de rendre votre carte microSD disponible

Wi-Fi

pour votre ordinateur, vous devez d'abord la déconnecter.

- 1 Utilisez le câble USB livré avec votre téléphone pour connecter celui-ci à votre ordinateur.
- 2 Dans l'écran d'accueil, appuyez sur l'onglet **Applications** et sélectionnez **Paramètres**.
- 3 Appuyez sur **Connexions sans fil** et sélectionnez **Partage de connexion et point d'accès mobile**.
- 4 Cochez la case **Partage connex. USB**.

- Le téléphone commence à partager sa connexion de données au réseau mobile avec votre ordinateur via une connexion USB. Une notification permanente  s'affiche dans la barre d'état et dans la barre de notification.
- 5 Décochez la case **Partage connex. USB** pour cesser le partage de votre connexion de données. Vous pouvez aussi simplement débrancher le câble USB.

Partage de votre connexion de données sous forme de point d'accès Wi-Fi mobile

- 1 Dans l'écran d'accueil, appuyez sur l'onglet **Applications** et sélectionnez **Paramètres**.
- 2 Appuyez sur **Connexions sans fil** et sélectionnez **Partage de connexion et point d'accès mobile**.
- 3 Cochez la case **Point d'accès Wi-Fi mobile**.
 - Au bout d'un moment, le téléphone commence à diffuser son nom de réseau

Wi-Fi (SSID) et vous pouvez le connecter à huit ordinateurs ou autres périphériques maximum. Une notification permanente  s'affiche dans la barre d'état et dans la barre de notification.

- Lorsque la case **Point d'accès Wi-Fi mobile** est sélectionnée, vous pouvez modifier le nom du réseau ou le sécuriser.
- 4 Désélectionnez la case **Point d'accès Wi-Fi mobile** pour arrêter le partage de votre connexion de données via l'accès Wi-Fi.

Wi-Fi

Attribution d'un nouveau nom ou sécurisation de votre point d'accès mobile

Vous pouvez modifier le nom de réseau Wi-Fi de votre téléphone (SSID) et sécuriser le réseau Wi-Fi.

- 1 Dans l'écran d'accueil, appuyez sur l'onglet **Applications** et sélectionnez **Paramètres**.
- 2 Appuyez sur **Connexions sans fil** et sélectionnez **Partage de connexion et point d'accès mobile**.

- 3 Assurez-vous que la case **Point d'accès Wi-Fi mobile** est sélectionnée.
- 4 Appuyez sur **Paramètres du point d'accès Wi-Fi mobile**.
- 5 Appuyez sur **Configurer le point d'accès Wi-Fi**.
 - La boîte de dialogue **Configurer le point d'accès Wi-Fi** s'affiche.
 - Vous pouvez modifier le nom du réseau (SSID) que les autres ordinateurs voient lorsqu'ils recherchent des réseaux Wi-Fi.
 - Vous pouvez également appuyer sur le menu **Sécurité** pour configurer le réseau

avec une sécurité WPA2 (Wi-Fi Protected Access 2) et une clé prépartagée (PSK).

- Si vous choisissez l'option de sécurité **WPA2 PSK**, un champ de mot de passe est ajouté à la boîte de dialogue **Configurer le point d'accès Wi-Fi**. Si vous saisissez un mot de passe, il vous faudra saisir ce mot de passe lorsque vous vous connectez au point d'accès du téléphone depuis un ordinateur ou un autre périphérique. Appuyez sur **Ouvrir** dans le menu **Sécurité** pour retirer la sécurité du réseau Wi-Fi.





ATTENTION !

Si vous définissez l'option de sécurité sur **Ouvrir**, vous ne pouvez pas empêcher l'utilisation non autorisée des services en ligne par d'autres personnes et vous risquez d'encourir des frais supplémentaires. Pour éviter les utilisations non autorisées, il est conseillé de conserver l'option de sécurité.

- 6 Appuyez sur **Enregistrer**.

Appels

Émission d'un appel

- 1 Appuyez sur  pour ouvrir le clavier.
- 2 Composez le numéro sur le clavier. Pour effacer un chiffre, appuyez sur l'icône **Effacer** .
- 3 Appuyez sur l'icône **Appeler**  pour émettre l'appel.
- 4 Pour raccrocher, appuyez sur l'icône **Terminer** .

ASTUCE ! Pour saisir le signe « + » au début d'un numéro international, appuyez de façon prolongée sur .

Appel des contacts

- 1 Appuyez sur  cette icône pour ouvrir votre liste de contacts.
- 2 Après avoir appuyé sur **Rechercher**, parcourez votre liste de contacts ou saisissez l'initiale (ou les premières lettres) du contact que vous souhaitez appeler.
- 3 Dans la liste, appuyez sur le contact que vous souhaitez appeler, puis sur le numéro ou sur l'icône correspondante pour appeler.

Réponse à un appel et rejet d'un appel

Lorsque l'écran est verrouillé et que votre téléphone sonne, faites glisser l'icône



Répondre  vers la droite.

Faites glisser l'icône **Refuser**  vers la gauche pour rejeter l'appel entrant.

Réglage du volume pendant l'appel

Pour régler le volume au cours d'un appel, utilisez le bouton de réglage du volume, situé sur le côté gauche du téléphone.

Émettre un second appel

- 1 Au cours de l'appel initial, appuyez sur .
- 2 Composez le numéro ou recherchez-le dans vos contacts.
- 3 Appuyez sur l'icône **Appeler**  pour émettre l'appel.
- 4 Les deux appels s'affichent sur l'écran d'appel. L'appel initial est verrouillé et mis en attente.
- 5 Appuyez sur le nombre affiché pour basculer entre les appels. Ou appuyez sur  **Fusionner** pour organiser un appel de conférence téléphonique.

Appels

6 Pour mettre fin aux appels actifs, appuyez sur **Fin**.

REMARQUE : Vous serez facturé pour chaque appel émis.

Affichage des journaux d'appel

Dans l'écran d'accueil, appuyez sur  et choisissez l'onglet **Journal des appels**.

Une liste complète de tous les appels émis, reçus et appels en absence est affichée.

ASTUCE ! Pour afficher les détails de chaque appel (date, heure et durée), appuyez sur la ligne correspondante.

ASTUCE ! Appuyez sur la touche **Menu**, puis sur **Supprimer tout** pour supprimer tous les éléments enregistrés.

Paramètres d'appel

Vous pouvez configurer les paramètres d'appel, tels que le transfert d'appel et autres fonctions particulières proposées par votre opérateur.

- 1 Dans l'écran d'accueil, appuyez sur l'onglet **Applications** pour ouvrir le menu Applications.
- 2 Faites défiler le menu et appuyez sur **Paramètres**.
- 3 Appuyez sur **Paramètres d'appel** et sélectionnez les options que vous souhaitez paramétrer.

Répertoire

Vous avez la possibilité d'ajouter des contacts sur votre téléphone et de les synchroniser avec ceux de votre compte Google ou d'autres comptes prenant en charge la synchronisation des contacts.

Recherche d'un contact

Dans l'écran d'accueil

- 1 Appuyez sur  cette icône pour ouvrir votre liste de contacts.
- 2 Appuyez sur **Rechercher** et saisissez le nom du contact à l'aide du clavier.

Ajout d'un nouveau contact

- 1 Appuyez sur , saisissez le numéro du nouveau contact, puis appuyez sur **Menu**. Appuyez sur **Ajouter aux contacts**, puis sur **Créer un nouveau contact**.
- 2 Pour associer une image au nouveau contact, appuyez sur . Sélectionnez **Prendre une photo** ou **Choisir dans la galerie**.
- 3 Sélectionnez le type de contact en appuyant sur .
- 4 Appuyez sur une catégorie d'informations de contact et saisissez les données relatives à votre contact.

5 Appuyez sur **Enregistrer**.

Contacts favoris

Permet de classer dans les favoris les contacts que vous appelez fréquemment.

Ajout d'un contact à vos favoris

- 1 Appuyez sur  cette icône pour ouvrir votre liste de contacts.
- 2 Appuyez sur un contact pour afficher les informations le concernant.
- 3 Appuyez sur l'étoile affichée à droite du nom du contact. L'étoile prend la couleur or.

Suppression d'un contact de votre liste de favoris

- 1 Appuyez sur  cette icône pour ouvrir votre liste de contacts.
- 2 Appuyez sur l'onglet **Groupes**, sélectionnez **Favoris** en haut de la liste, puis choisissez un contact pour afficher les informations le concernant.
- 3 Appuyez sur l'étoile dorée à droite du nom du contact. L'étoile devient grise et le contact est supprimé de vos favoris.

Répertoire

Déplacement de contacts de votre ancien appareil vers votre appareil actuel

Pour exporter vos contacts dans un fichier CSV depuis votre ancien appareil vers votre PC, utilisez un programme de synchronisation PC.

- 1 Installez l'application pour PC « LG PC Suite » sur le PC. Exécutez le programme et connectez votre appareil au PC à l'aide d'un câble USB.
- 2 En haut de l'écran, sélectionnez **Périphérique > Importer des**

informations personnelles > Importer des contacts.

- 3 Une fenêtre contextuelle d'ouverture de fichier de contacts s'affiche.
- 4 Sélectionnez un fichier de contacts et cliquez sur **Ouvrir**.
- 5 Une fenêtre contextuelle s'affiche, vous permettant d'importer un nouveau contact depuis votre PC vers l'appareil.
- 6 Si les contacts stockés dans l'appareil et les nouveaux contacts du PC sont différents, sélectionnez un contact que vous souhaitez importer depuis votre PC.

- 7 Cliquez sur le bouton [OK] pour importer un nouveau contact du PC vers l'appareil.

Messagerie

Messagerie

Votre LG-E400 réunit les fonctions SMS et MMS de votre téléphone dans un unique menu intuitif et convivial.

Envoi d'un message

- 1 Appuyez sur l'icône  de l'écran d'accueil, puis sur **Nouveau message** pour ouvrir un message vierge.
- 2 Saisissez le nom ou le numéro d'appel du contact dans le champ **À**. Au fur et à mesure que vous saisissez le nom du contact, les contacts correspondants

s'affichent. Vous pouvez appuyer sur l'un des destinataires proposés. Vous pouvez ajouter plusieurs contacts.

REMARQUE : Il vous sera facturé un message pour chaque destinataire auquel vous envoyez ce message.

- 3 Appuyez sur le champ **Rédiger un message** et composez votre message.
- 4 Appuyez sur la touche **Menu** pour ouvrir le menu des options. Choisissez entre **Appels, Afficher le contact, Ajouter un objet, Ignorer, Répondre par** et **Plus**.
- 5 Appuyez sur **Envoyer** pour envoyer votre message.

- 6 L'écran des messages s'ouvre et affiche le message après le nom du destinataire/ le numéro. Les réponses apparaissent sur l'écran. Au fur et à mesure que vous consultez les messages et en envoyez d'autres, un fil de discussion se crée.

 **AVERTISSEMENT**

La limite de 160 caractères peut varier d'un pays à l'autre, selon le mode de codage du SMS et de la langue.

 **AVERTISSEMENT**

Si une image, une vidéo ou un fichier audio est ajouté à un SMS, celui-ci est automatiquement converti en MMS et il vous est facturé en conséquence.

REMARQUE : Lorsque vous recevez un SMS pendant une communication, une sonnerie vous en avertit.

Messagerie

Boîte classée

Les messages (SMS et MMS) échangés avec une autre personne peuvent être affichés dans l'ordre chronologique. Vous avez ainsi facilement accès à l'historique de vos conversations.

Utilisation des émoticônes

Égayez vos messages en les agrémentant d'émoticônes.

Lorsque vous rédigez un nouveau message, appuyez sur la touche **Menu** et choisissez **Insérer une émoticône**.

Modification des paramètres de message

Les paramètres de message du LG-E400 sont prédéfinis, de sorte que vous puissiez envoyer des messages immédiatement. Vous pouvez toutefois modifier les paramètres en fonction de vos préférences.

 **AVERTISSEMENT**

Dans ce mode, le périphérique client MMS assiste l'utilisateur dans la création et l'envoi de messages présentant du contenu appartenant au domaine de contenu MM principal. L'utilisateur est guidé par le biais de boîtes de dialogue d'avertissement.

E-mail

Ouverture de l'application E-mail et de l'écran Comptes

Vous pouvez vous servir de l'application **E-mail** pour lire des e-mails provenant de services de messagerie autres que Google Mail. L'application E-mail prend en charge les types de compte suivants : POP3, IMAP et Exchange.

Gestion d'un compte de messagerie

Sur l'écran d'accueil, appuyez sur **Téléchargements > E-mail**, puis sélectionnez le fournisseur de messagerie.

Un assistant de configuration s'affiche pour vous aider à ajouter un compte de messagerie. Une fois la configuration initiale terminée, l'application E-mail affiche le contenu de votre boîte de réception (si vous ne possédez qu'un seul compte) ou l'écran Comptes (si vous possédez plusieurs comptes).

Écran Comptes

L'écran Comptes affiche une liste contenant votre Boîte de réception combinée et tous vos comptes de messagerie.

1 Ouvrez l'application **E-mail**. Si vous ne vous trouvez pas sur l'écran des comptes, appuyez sur **la touche Menu**, puis sur **Comptes**.

2 Sélectionnez le fournisseur de messagerie.



- Appuyez pour ouvrir votre boîte de réception combinée, qui contient les messages reçus sur tous vos comptes.



- Appuyez sur l'écran pour ouvrir la liste contenant uniquement vos messages suivis.



- Appuyez sur l'icône de dossier pour ouvrir les dossiers du compte.

Vous pouvez appuyer sur un compte pour consulter sa boîte de réception. Le compte servant par défaut à l'envoi des messages est coché.

Ouverture de la boîte de réception combinée

Si vous avez configuré l'application E-mail pour l'envoi et la réception de messages de plusieurs comptes, vous pouvez afficher les messages envoyés à tous les comptes dans la boîte de réception combinée.

E-mail

- 1 Appuyez sur **E-mail**.
- 2 Appuyez sur **Boîte de réception combinée** (sur l'écran Comptes). Les messages figurant dans la boîte de réception combinée s'affichent en différentes couleurs, indiquées sur la gauche, correspondant à celles de vos comptes sur l'écran Comptes.
Seuls les derniers e-mails reçus par vos comptes sont téléchargés sur le téléphone. Pour télécharger des messages antérieurs, appuyez sur **Charger plus de messages** au bas de la liste des e-mails.

Composition et envoi d'un e-mail

Composition et envoi d'un message

- 1 Dans l'application **E-mail**, appuyez sur la touche **Menu**, puis sur **Composer**.
- 2 Saisissez l'adresse du destinataire auquel adresser le message. Au fur et à mesure que vous saisissez l'adresse, les adresses correspondantes figurant dans vos contacts vous sont proposées. Si vous ajoutez plusieurs adresses, séparez-les par des virgules.
- 3 Appuyez sur la touche **Menu**, puis sur **Ajouter Cc/Cci** pour pouvoir envoyer

une copie carbone ou une copie carbone invisible à d'autres contacts/adresses e-mail.

- 4 Rédigez le texte du message.
- 5 Appuyez sur la touche **Menu**, puis sur **Ajouter une pièce jointe** pour accompagner le message d'un fichier.
- 6 Appuyez sur **Envoyer**.
Si vous n'êtes pas prêt à envoyer le message, appuyez sur le bouton **Enregistrer comme brouillon** pour l'enregistrer dans le dossier **Brouillons**. Dans le dossier **Brouillons**, appuyez

sur le brouillon d'un message pour le reprendre. Un message est également enregistré en tant que brouillon si vous appuyez sur la touche **Précédent**  avant de l'envoyer. Appuyez sur le bouton **Annuler** pour annuler et effacer un message, y compris un brouillon enregistré. Si vous n'êtes pas connecté à un réseau (par exemple, si vous travaillez en mode Avion), les messages sont stockés dans le dossier **Envoyés** jusqu'à ce que vous vous connectiez de nouveau à un réseau. Si elle contient des messages

E-mail

en attente, la **Boîte d'envoi** s'affiche sur l'écran Comptes.

Notez que les messages envoyés via un compte Exchange ne se trouvent pas sur le téléphone, mais sur le serveur Exchange. Pour afficher les messages envoyés figurant dans le dossier **Envoyés**, appuyez sur la touche **Menu**, puis sur **Dossiers** et **Envoyés**. Ensuite, sélectionnez **Actualiser** dans les options du menu.

ASTUCE ! Lorsqu'un nouvel e-mail arrive dans la boîte de réception, une sonnerie ou une vibration de notification vous l'indique.

Utilisation des dossiers de comptes

Tous les comptes possèdent des dossiers **Reçus**, **Boîte d'envoi**, **Envoyés** et **Brouillons**. Selon les fonctions prises en charge par le fournisseur de services de votre compte, il existe peut-être aussi d'autres dossiers.

Ajout et modification de comptes de messagerie

- 1 Pour ajouter un compte de messagerie, appuyez sur l'onglet **Applications** et sélectionnez **E-mail**.
- 2 Sélectionnez **MS Exchange** ou **Autres**, puis saisissez les paramètres du compte.
- 3 Si un compte de messagerie est déjà configuré, vous devez appuyer sur la touche **Menu** puis sur **Ajouter un compte** depuis l'écran Comptes.
- 4 Saisissez le nom du compte, indiquez comment afficher votre nom dans les

messages sortants, puis appuyez sur le bouton **Terminé**.

Modification des paramètres d'un compte

- 1 Ouvrez l'écran Comptes.
- 2 Appuyez de façon prolongée sur le compte dont vous souhaitez modifier les paramètres. Dans le menu qui s'affiche, appuyez sur **Paramètres du compte**.

Suppression d'un compte de messagerie

- 1 Ouvrez l'écran Comptes.
- 2 Appuyez de façon prolongée sur le compte à supprimer.

E-mail

- 3 Dans le menu qui s'affiche, appuyez sur **Supprimer un compte**.
- 4 Dans la boîte de dialogue, appuyez sur le bouton **OK** pour confirmer la suppression du compte.

Appareil photo

Familiarisation avec le viseur



- 1 Zoom** : permet d'effectuer un zoom avant ou arrière. Vous pouvez également utiliser les touches de volume situées sur le côté.
- 2 Luminosité** : permet de définir et de contrôler la quantité de lumière entrant dans l'image. Faites glisser le curseur de luminosité vers le signe « - » pour diminuer la luminosité de l'image ou le signe « + » pour l'augmenter.
- 3 Mode scène** : choisissez entre **Auto**, **Portrait**, **Paysage**, **Sports**, **Coucher de soleil** et **Nuit**.
- 4 Taille img** : permet de définir la taille (en pixels) de la photo que vous prenez.
- 5 Paramètres** : appuyez sur cette icône pour ouvrir le menu des paramètres avancés.
- 6 Mode Vidéo** : permet de passer en mode Vidéo.
- 7 Prendre une photo**
- 8 Galerie** : permet d'afficher la dernière photo prise. Vous pouvez ainsi accéder à votre galerie et voir les photos enregistrées depuis le mode Appareil photo.

Appareil photo

Prise de vue rapide

- 1 Ouvrez l'application **Appareil Photo**.
- 2 Tenez le téléphone à l'horizontale et dirigez l'objectif vers le sujet que vous voulez photographier.
- 3 Appuyez sur le  déclencheur.

Lorsque la photo est prise

Votre photo s'affiche à l'écran.

Partager

Appuyez pour partager vos photos via **Bluetooth, Gmail, Google+, Messagerie** et **Picasa**.

Définir comme

Appuyez pour utiliser l'image comme **icône de contact** ou comme **Fond d'écran**.

Renommer

Permet de modifier le nom de l'image capturée.

-  Permet de supprimer l'image.
-  Permet de prendre immédiatement une autre photo. Votre photo est enregistrée.
-  Appuyez pour afficher la dernière photo capturée ainsi que la galerie.

Utilisation des paramètres avancés

Dans le viseur, appuyez sur  pour ouvrir toutes les options avancées.

Vous pouvez modifier les paramètres de l'appareil photo en faisant défiler la liste. Après avoir sélectionné l'option, appuyez sur la touche **Précédent**.

ISO : la valeur ISO permet de définir la sensibilité du capteur de lumière de l'appareil photo. Plus la valeur ISO est élevée, plus la sensibilité de l'appareil photo augmente. Cette caractéristique est utile s'il fait sombre et que vous ne pouvez pas utiliser le flash.

Balance blancs : choisissez entre **Auto**, **Incandescent**, **Soleil**, **Fluorescent** et **Nuageux**.

Effet de couleur : définissez une tonalité pour votre nouvelle photo.

Minuteur : le retardateur vous permet de définir un intervalle de temps entre le

Appareil photo

moment où vous appuyez sur le déclencheur et la prise de vue. Choisissez entre **Désactivé**, **3 s**, **5 s** ou **10 s**. Le minuteur est très utile si vous voulez figurer sur une photo.

Son prise vue : sélectionnez l'un des quatre sons de prise de vue.

Visualisation : si vous activez la **visualisation**, la photo que vous venez de prendre s'affiche automatiquement.

Emplacement : activez cette option pour utiliser les services de localisation géographique de votre téléphone. Prenez

des photos à l'endroit où vous vous trouvez, puis étiquetez-les en mentionnant les informations de lieu. Si vous téléchargez les images étiquetées sur un blog qui prend en charge le géoétiquetage, les images s'afficheront sur une carte.

REMARQUE : Cette fonction n'est disponible que lorsque le GPS est activé.

Stockage : permet d'enregistrer vos photos sur la mémoire du téléphone ou la mémoire externe.

 : permet de réinitialiser tous les paramètres par défaut de l'appareil photo.

? : appuyez sur cette touche lorsque vous souhaitez connaître le mode de fonctionnement de cette option. Elle vous présente un guide rapide.

ASTUCE ! Lorsque vous éteignez l'appareil photo, certains paramètres tels que la balance des blancs, l'effet de couleur et le minuteur sont rétablis sur leurs valeurs par défaut. Vérifiez-les avant de prendre votre prochaine photo.

ASTUCE ! Le menu Réglages est superposé au viseur. Ainsi, lorsque vous modifiez des éléments de couleur ou de qualité de l'image, vous obtenez un aperçu de l'image modifiée derrière le menu Réglages.

Visualisation des photos enregistrées

Vous pouvez accéder à vos photos enregistrées depuis le mode **Appareil photo**. Appuyez simplement sur  , puis sur l'écran. Vous voyez alors s'afficher **Diaporama** et **Menu**.

Appareil photo

ASTUCE ! Cliquez à gauche ou à droite pour afficher d'autres photos ou vidéos.

 : appuyez sur cette touche pour lancer le diaporama.

 : appuyez sur cette touche pour partager la photo ou la supprimer. Appuyez sur **Plus** pour afficher d'autres options.

Détails : permet d'obtenir des informations sur le contenu.

Définir comme : permet de définir comme icône de contact ou fond d'écran.

Rogner : permet de rogner une partie de la photo. Déplacez votre doigt sur l'écran pour sélectionner la zone.

Rotation : permet d'effectuer une rotation à gauche ou à droite.

Caméra vidéo

Familiarisation avec le viseur



- 1 Zoom** : permet d'effectuer un zoom avant ou arrière. Vous pouvez également utiliser les touches de volume situées sur le côté.
- 2 Luminosité** : permet de définir et contrôler la quantité de lumière entrant dans la vidéo. Faites glisser le curseur de luminosité vers le signe « - » pour diminuer la luminosité de la vidéo ou vers le signe « + » pour l'augmenter.
- 3 Taille vidéo** : permet de définir la taille de la vidéo (en pixels) que vous enregistrez.
- 4 Enregistrement audio** : choisissez Muet pour enregistrer une vidéo sans le son.
- 5 Paramètres** : appuyez sur cette icône pour ouvrir le menu des paramètres avancés.
- 6 Mode Appareil Photo** : faites glisser cette icône vers le haut pour basculer vers le mode Appareil Photo.
- 7 Lancer enreg.**
- 8 Galerie** : permet d'afficher la dernière vidéo enregistrée. Vous pouvez accéder à votre galerie et voir vos vidéos enregistrées depuis le mode vidéo.

Caméra vidéo

Enregistrement d'une vidéo rapide

- 1 Faites glisser le bouton du mode **Photo** vers le bas pour passer à l'icône .
- 2 Le viseur de la caméra vidéo s'affiche à l'écran.
- 3 Tenez le téléphone à l'horizontale et dirigez l'objectif vers le sujet que vous filmez.
- 4 Appuyez une fois sur le bouton Enregistrer  pour commencer à filmer.
- 5 REC s'affiche dans la partie inférieure du viseur, avec un minuteur qui indique la durée de votre vidéo.

- 6 Touchez  à l'écran pour mettre fin à l'enregistrement.

Après avoir enregistré une vidéo

Une image fixe représentant la vidéo prise s'affiche à l'écran.

Lire



Permet de lire la vidéo.

Partager

Appuyez pour partager la vidéo via **Bluetooth, Gmail, Messagerie** ou **YouTube**.

Renommer

Permet de modifier le nom de la vidéo sélectionnée.

-  Appuyez pour supprimer la vidéo que vous venez de prendre. Confirmez en appuyant sur la touche **OK**. Le viseur réapparaît.
-  Permet de filmer une autre vidéo immédiatement. Votre vidéo est enregistrée.
-  Appuyez pour afficher la dernière vidéo enregistrée ainsi que la galerie.

Utilisation des paramètres avancés

Dans le viseur, appuyez sur  pour ouvrir toutes les options avancées. Réglez les paramètres de la caméra vidéo en faisant défiler la liste. Après avoir sélectionné l'option, appuyez sur la touche **Précédent**.

Balance des blancs : la balance des blancs permet de donner un aspect réaliste aux parties blanches de votre vidéo. Pour que votre appareil puisse régler correctement la balance des blancs, vous devez déterminer les conditions de

Caméra vidéo

lumière de l'environnement. Choisissez entre **Automatique**, **Incandescent**, **Soleil**, **Fluorescent** et **Nuageux**.

Effet de couleur : permet de choisir une tonalité pour votre nouvelle vue.

Visualisation : permet de regarder automatiquement la vidéo que vous venez d'enregistrer.

Stockage : permet d'enregistrer vos vidéos sur la mémoire du téléphone ou la mémoire externe.

 : permet de réinitialiser tous les paramètres par défaut de la caméra.

 : Appuyez sur cette touche lorsque vous souhaitez connaître le mode de fonctionnement de cette option. Elle vous présente un guide rapide.

Visualisation des vidéos enregistrées

- 1 Dans le viseur, appuyez sur .
- 2 Votre galerie s'affiche à l'écran.
- 3 Appuyez sur une vidéo une fois pour l'afficher au premier plan dans la galerie. Sa lecture commence automatiquement.

Réglage du volume lors de la lecture d'une vidéo

Pour régler le volume audio d'une vidéo en cours de lecture, utilisez les touches de volume situées sur le côté gauche du téléphone.

Multimédia

Boîte d'applications

Dans la **Boîte d'applications**, vous trouverez des applications préchargées très utiles. Pour utiliser l'application E-mail, vous devez l'installer sur votre téléphone.

REMARQUE : Les applications préchargées peuvent varier en fonction du logiciel de votre téléphone ou de votre fournisseur de services.

Galerie

Appuyez sur l'onglet **Applications**, puis sélectionnez **Galerie**. Ouvrez une liste de

barres catalogues contenant l'ensemble de vos fichiers multimédias.

Mode d'affichage

Appuyez sur **Galerie**. L'affichage de dossiers apparaît.

Si vous appuyez sur un dossier, l'affichage passe en mode Vue grille. Si vous appuyez sur une photo, l'affichage passe en mode Vue complète.

Vue chronologique

La **galerie** du LG-E400 affiche les photos et vidéos dans l'ordre chronologique. En mode Vue grille, faites glisser le curseur  vers la droite. La date à laquelle vous avez pris les photos s'affiche, en commençant par la plus récente. Si vous sélectionnez une date particulière, toutes les photos prises ce jour-là s'affichent.

Musique



Le téléphone LG-E400 est équipé d'un lecteur audio intégré qui vous permet

d'écouter vos morceaux préférés. Pour accéder au lecteur audio, appuyez sur Application, puis sur **Musique**.

Lecture d'une chanson

- 1 Dans l'écran d'accueil, appuyez sur l'onglet **Applications** et sélectionnez **Musique**.
- 2 Appuyez sur **Chansons**.
- 3 Sélectionnez la chanson que vous souhaitez lire.
- 4 Touchez  pour mettre la chanson sur pause.

Multimédia

- 5 Touchez  pour passer à la chanson suivante.
- 6 Appuyez sur  pour revenir au début de la chanson. Appuyez deux fois sur  pour revenir à la chanson précédente.

Pour changer le volume en cours d'écoute, utilisez les touches de réglage du volume situées sur le côté gauche du téléphone.

Appuyez de façon prolongée sur une chanson de la liste. Les options **Lire, Ajouter à la playlist, Utiliser comme sonnerie, Supprimer, Infos, Partager** et **Rechercher** s'affichent.

REMARQUE : Les contenus musicaux peuvent être protégés par des traités internationaux, ainsi que par les législations nationales en vigueur en matière de copyright.

Par conséquent, la copie ou la reproduction d'un contenu musical peut être soumise à l'obtention d'autorisations ou de licences particulières. Dans certains pays, la législation en vigueur interdit la copie à usage privé de tout contenu protégé par un copyright. Avant de télécharger ou de copier le fichier, veuillez prendre connaissance de la législation en vigueur dans votre pays concernant l'utilisation d'un tel contenu.

Transfert de fichiers depuis un périphérique de stockage USB

Pour transférer des fichiers via un périphérique USB

- 1 Connectez le téléphone LG-E400 à un ordinateur à l'aide d'un câble USB.
- 2 La liste des modes de connexion USB s'affiche. Sélectionnez l'option Stockage USB.
- 3 Ouvrez le dossier de mémoire amovible sur votre PC. Vous pouvez afficher le contenu du stockage de masse sur votre PC et transférer des fichiers.

- 4 Transférez les fichiers de votre PC vers le dossier du périphérique.
- 5 Lorsque vous avez terminé, appuyez sur « Charger seulement » pour déconnecter le téléphone.

Transfert de fichiers musicaux/ vidéo sur votre téléphone

- 1 Connectez votre téléphone à l'ordinateur à l'aide du câble USB. Sur l'écran d'accueil, appuyez sur la barre de notifications et faites-la glisser. Sélectionnez **USB connecté > Activer**

Multimédia

le périphérique de stockage USB, puis sélectionnez **Ouvrir le dossier** pour afficher les fichiers dans la fenêtre **Disque amovible** qui apparaît sur l'écran de l'ordinateur. Si vous n'avez pas installé le pilote LG Android Platform Driver sur votre ordinateur, vous devez le configurer manuellement. Pour plus d'informations, reportez-vous à la rubrique « Transfert de fichiers depuis un périphérique de stockage USB ».

2 Transfert de fichiers musicaux ou vidéo à partir de l'ordinateur sur le stockage

amovible du téléphone.

- Vous pouvez copier ou déplacer des fichiers de votre ordinateur vers le stockage amovible du téléphone en utilisant un lecteur de cartes.
- Si vous copiez un fichier vidéo avec fichier de sous-titres (fichier *.srt portant un nom identique au fichier vidéo), placez les deux fichiers dans le même dossier pour que les sous-titres s'affichent automatiquement lors de la lecture du fichier vidéo.

- Lors du téléchargement de fichiers musicaux ou vidéo, les droits d'auteurs doivent être respectés. Notez que tout fichier corrompu ou présentant une extension non valide risque d'endommager votre téléphone.

Envoi de données depuis votre téléphone à l'aide du Bluetooth

Envoi de données via Bluetooth : permet d'envoyer des données via Bluetooth en exécutant une application correspondante, et non depuis le menu Bluetooth, comme il

est normalement d'usage sur les téléphones portables.

* **Envoi d'images :** exécutez l'application Galerie et sélectionnez **Image > Menu**. Cliquez sur **Partager** et sélectionnez **Bluetooth**. Assurez-vous que le Bluetooth est activé et sélectionnez **Rechercher des appareils**. Choisissez dans la liste l'appareil auquel envoyer des données.

* **Exportation de contacts :** exécutez l'application Contacts. Appuyez sur l'adresse vers laquelle exporter. Appuyez

Multimédia

sur la touche **Menu** et sélectionnez **Partager > Bluetooth**. Assurez-vous que le Bluetooth est activé et sélectionnez **Rechercher des appareils**. Choisissez dans la liste l'appareil auquel envoyer des données.

- * **Envoi à plusieurs contacts** : exécutez l'application Contacts. Pour sélectionner plusieurs contacts, appuyez sur la touche **Menu**, puis sur **Partager**. Sélectionnez les contacts à envoyer ou appuyez sur **Tout sélectionner** en haut de la liste > Sélectionnez **Partager > Bluetooth >**

Activer Bluetooth. Ensuite, sélectionnez Rechercher des appareils > Choisissez dans la liste l'appareil auquel envoyer des données.

- * **Connexion au FTP (seul le serveur FTP est pris en charge sur ce téléphone)** : sélectionnez **Paramètres > Sans fil et réseaux > Paramètres Bluetooth**. Cochez la case **Identifiable** afin de pouvoir rechercher votre téléphone à partir d'autres appareils. Accédez au service FTP et ouvrez la connexion au serveur FTP.

- Si vous souhaitez rechercher ce téléphone à partir d'autres appareils, accédez à **Paramètres > Sans fil et réseaux > Paramètres Bluetooth**. Cochez la case **Identifiable**. La case est décochée au bout de 120 secondes.

Utilitaires

Réglage des alarmes

- 1 Sur l'écran d'accueil, appuyez sur l'onglet **Applications** et sélectionnez **Horloge**.
- 2 Pour ajouter une alarme, appuyez sur  et sélectionnez **Ajouter une alarme**.
- 3 Définissez l'heure pour activer l'alarme. Une fois l'heure définie, le LG-E400 vous indique le temps restant avant que l'alarme ne se déclenche.
- 4 Définissez les options **Répéter**, **Sonnerie** ou **Vibreur** et donnez un libellé à l'alarme. Touchez **Terminé**.

REMARQUE : Pour modifier les paramètres d'une alarme dans la liste des alarmes, appuyez sur **Menu**, puis sur **Paramètres**. Vous pouvez régler les options ci-dessous : **Alarme mode Silencieux**, **Volume**, **Fréquence de répétition** et **Comportement des touches latérales**.

Utilisation de la calculatrice

- 1 Dans l'écran d'accueil, appuyez sur l'onglet **Applications** et sélectionnez **Calculatrice**.
- 2 Saisissez les nombres à l'aide des touches numériques.

- 3 Pour les calculs simples, appuyez sur la fonction voulue (+, -, x ou ÷), suivie de =.
- 4 Pour des calculs plus complexes, appuyez sur la touche **Menu**, appuyez sur le **volet Fonctions avancées**, puis choisissez sin, cos, tan, log, etc.

Ajout d'un événement au calendrier

- 1 Dans l'écran d'accueil, appuyez sur l'onglet **Applications** et sélectionnez **Agenda**.
- 2 Pour consulter l'événement, appuyez sur la date. Maintenez la pression si vous souhaitez ajouter un nouvel événement. Appuyez sur **Nouvel événement**.
- 3 Appuyez sur **Objet**, puis saisissez le nom de l'événement. Vérifiez la date, puis saisissez l'heure de début et de fin de l'événement.
- 4 Vous pouvez également appuyer sur **Lieu** pour saisir un emplacement.
- 5 Si vous souhaitez ajouter une note à votre événement, appuyez sur **Description** et saisissez les détails voulus.

Utilitaires

- 6 Si vous souhaitez que l'alarme se répète, sélectionnez **Fréquence** et définissez des **Rappels**, si nécessaire.
- 7 Appuyez sur **Terminé** pour enregistrer l'événement dans le calendrier. Un carré coloré dans le calendrier marque les jours pour lesquels des événements sont définis. Une alarme sonne à l'heure de début de l'événement pour vous aider à vous organiser.



Modification de l'affichage du calendrier

- 1 Dans l'écran d'accueil, appuyez sur l'onglet **Applications** et sélectionnez **Agenda**. Appuyez sur la touche **Menu**.
- 2 Sélectionnez un jour, ou bien la vue semaine ou mois pour l'affichage du calendrier.

Dictaphone

Le dictaphone vous permet d'enregistrer des mémos vocaux ou autres fichiers audio.

Enregistrement d'un son ou d'une voix

- 1 Sur l'écran d'accueil, appuyez sur l'onglet **Applications** et sélectionnez **Dictaphone**.
- 2 Appuyez sur  pour lancer l'enregistrement.
- 3 Appuyez sur  pour mettre fin à l'enregistrement.
- 4 Appuyez sur  pour écouter l'enregistrement.

REMARQUE : Appuyez sur  pour accéder à votre album. Vous pouvez écouter l'enregistrement.

Avertissement : La durée d'enregistrement disponible peut différer de la durée réelle.

Envoi du mémo vocal

- 1 Une fois l'enregistrement terminé, vous pouvez envoyer le clip audio en appuyant sur **Partager**.
- 2 Choisissez entre **Bluetooth et messagerie Gmail**. Si vous sélectionnez **Gmail** ou **Messagerie**, l'enregistrement vocal sera ajouté au message que vous pourrez rédiger et envoyer normalement.

Utilitaires

Polaris Office

Polaris Office est une solution de bureau pour les employés mobiles qui permet aux utilisateurs d'ouvrir partout et à tout moment plusieurs types de documents professionnels, y compris des fichiers Word, Excel et PowerPoint sur leur appareil portable.

Gestion des fichiers

Polaris Office offre des fonctions de gestion de fichiers utiles qui permettent, entre autres, aux utilisateurs mobiles de copier,

coller, renommer et supprimer des fichiers et des dossiers depuis leur appareil portable.

Affichage de fichiers

Les utilisateurs mobiles peuvent facilement accéder à un grand nombre de types de fichiers, y compris des documents Microsoft Office et Adobe PDF, à partir de leur appareil portable. Lors de l'affichage de documents à l'aide de Polaris Office, les objets et la mise en page sont identiques à ceux des originaux.

Gestionnaire d'application

Gérez vos applications avec le gestionnaire d'application. Vous pouvez vérifier facilement le nombre d'applications en cours d'exécution et fermer certaines applications. Vous pouvez également désinstaller des applications installées sur votre appareil.



Le Web

Navigateur

Le navigateur vous donne accès à tout un univers de jeux, musique, informations, sports, divertissements et bien plus encore, directement sur votre téléphone portable. Et ce, où que vous soyez et quels que soient vos centres d'intérêts.

REMARQUE : Lorsque vous vous connectez à ces services et que vous téléchargez du contenu, des frais supplémentaires vous sont facturés. Vérifiez le coût des données auprès de votre fournisseur réseau.

Utilisation de la barre d'outils Web



-  Appuyez pour accéder à la page précédente.
-  Appuyez pour accéder à la page suivante à laquelle vous vous êtes connecté. Il s'agit de l'opération opposée à celle qui permet de revenir à la page précédente lorsque vous appuyez sur **Retour**.
-  Appuyez pour afficher toutes les fenêtres ouvertes.

-  Permet d'ajouter une nouvelle fenêtre.
-  Permet d'ajouter/afficher un favori et d'afficher les **Sites les + visités, ceux à Lire plus tard** et l'**Historique**.

Utilisation des options

Appuyez sur la touche **Menu** pour afficher les options.

-  **Lire plus tard** : Ajouter la page Web affichée dans Lire plus tard.
-  **Aj. des bulletins infos RSS** : permet d'ajouter la page Web actuelle au lien d'informations RSS.

-  **Partager la page** : permet de partager la page Web.
-  **Rechercher sur la page** : permet de rechercher des lettres ou des mots sur la page Web actuelle.
-  **Sélectionner le texte** : permet de copier du texte depuis un page Web.
-  **Extras**
 - **Page d'accueil** : permet d'accéder à la page d'accueil.
 - **Configurer la page d'accueil** : permet de définir la page Web actuelle comme étant votre page d'accueil.

Le Web

- **Ajouter un raccourci à l'écran d'accueil** : permet d'ajouter un raccourci vers la page Web actuelle sur l'écran d'accueil.
- **Infos sur la page** : permet d'afficher les informations relatives à la page Web.
- **Téléchargements** : permet d'afficher l'historique des téléchargements.
- **Paramètres** : permet de modifier les paramètres du navigateur Web.

ASTUCE ! Pour revenir à la page Web précédente, appuyez sur la touche **Retour**.

Réglages

Dans l'écran d'accueil, appuyez sur l'onglet **Applications**, puis faites défiler l'écran et appuyez sur **Paramètres**.

Connexions sans fil

Cette fonction permet de gérer les connexions Wi-Fi et Bluetooth. Vous pouvez également configurer des réseaux mobiles et basculer en mode Avion.

Mode Avion : après activation du mode Avion, toutes les connexions sans fil sont désactivées.

Wi-Fi (appuyez sur cette touche pour la sélectionner) : permet d'activer le Wi-Fi et d'établir une connexion avec les réseaux Wi-Fi disponibles.

Paramètres Wi-Fi : permet de configurer et de gérer les points d'accès sans fil. Configurez une notification réseau ou ajoutez un réseau Wi-Fi. Pour accéder à l'écran des réglages avancés du Wi-Fi, rendez-vous sur l'écran des réglages du Wi-Fi. Appuyez sur la touche Menu, **puis sur Avancé**.

Réglages

ASTUCE ! Pour déterminer l'adresse MAC

Pour configurer une connexion sur certains réseaux sans fil avec des filtres MAC, vous devez indiquer au routeur l'adresse MAC du LG-E400.

Vous trouverez l'adresse MAC dans l'interface utilisateur suivante : appuyez sur **Application > Paramètres > Sans fil et réseaux > Paramètres Wi-Fi**, puis appuyez sur la touche **Menu**. Sélectionnez ensuite **Avancés > Adresse MAC**.

Bluetooth (appuyez sur cette touche pour la sélectionner) : permet d'activer le Bluetooth et d'établir une connexion avec les périphériques Bluetooth.

Paramètres Bluetooth : permet de configurer le nom et l'identification de l'appareil et de rechercher d'autres périphériques. Vous pouvez aussi vérifier la liste des périphériques Bluetooth configurés précédemment et de ceux récemment détectés par le téléphone.

Partage connexion/point accès mobile :

permet de configurer les paramètres du partage de connexion et du point d'accès Wi-Fi mobile.

Paramètres de VPN : permet d'afficher la liste des réseaux privés virtuels (VPN) que vous avez configurés. Permet d'ajouter différents types de VPN.

Réseau mobile : permet de configurer les options relatives à l'itinérance de données, au mode réseau et opérateurs, aux noms de points d'accès (APN), etc.

Paramètres d'appel**< Numéros autorisés >**

Sélectionnez **Numéros autorisés** pour activer et compiler une liste des numéros pouvant être appelés à partir de votre téléphone. Vous devrez saisir le code PIN2 qui vous a été communiqué par votre opérateur. Depuis votre téléphone, vous pourrez uniquement appeler les numéros contenus dans la liste des appels restreints.

Réglages

< Boîte vocale >

Service de messagerie vocale : permet de sélectionner le service de répondeur de votre opérateur.

Paramètres : permet de définir le numéro de téléphone pour écouter et gérer vos messages vocaux si vous utilisez le service de répondeur de votre opérateur.

< Autres paramètres d'appel >

Messages d'excuse : permet d'envoyer rapidement un message lorsque vous rejetez un appel. Cette fonction peut s'avérer

particulièrement utile si vous devez rejeter un message pendant une réunion.

Renvoi d'appel : permet de transférer tous les appels lorsque la ligne est occupée, lorsque vous ne décrochez pas ou lorsque vous n'avez aucun signal.

Interdiction d'appels : indiquez quand il faut interdire des appels. Saisissez le mot de passe d'interdiction d'appels. Pour plus d'informations sur ce service, contactez votre opérateur.

Rejet appel : permet d'activer la fonction de rejet d'appel. Choisissez entre **Désactivé**, **Liste appels rejetés** ou **Rejeter tous les appels**.

Coût d'appels : permet d'afficher le coût de vos appels. (Ce service dépend de votre réseau ; certains opérateurs ne prennent pas en charge cette fonction.)

Durée appel : permet d'afficher la durée de tous vos appels (dernier appel compris), des appels émis, des appels reçus et du dernier appel.

Paramètres d'appel GSM supplémentaires : **permet de modifier les paramètres suivants** :

Numéro de l'appelant : indiquez si votre numéro doit s'afficher lors d'un appel sortant. (Ce service dépend de votre réseau ; certains opérateurs ne prennent pas en charge cette fonction.)

Appel en attente : si cette fonction est activée, le téléphone vous prévient lorsque vous recevez un appel entrant et que vous êtes déjà en ligne (en fonction de votre opérateur réseau).

Réglages

Son

< Général >

Mode silencieux : permet de désactiver tous les sons (notamment les sonneries d'appel et de notification) excepté pour la musique, les vidéos et les alarmes actives. Vous devez désactiver tous les sons des fichiers multimédia et des alarmes à partir de leurs propres applications.

Vibreur : permet de configurer le téléphone de sorte qu'il vibre lorsque vous recevez un appel.

Volume : permet de régler le volume des sonneries, des fichiers multimédia et des alarmes. Pour paramétrer le volume des appels entrants et celui des notifications séparément, décochez l'option établissant le même volume pour les deux sonneries.

< Appels entrants >

Sonnerie du téléphone : permet de définir la sonnerie par défaut des appels entrants.

< Notifications >

Sonnerie de notification : permet de définir la sonnerie par défaut pour les notifications.

< Commentaires >

Tonalité touches audible : permet de définir la tonalité pour les bips des touches lorsque vous utilisez le clavier de numérotation.

Sélections audibles : permet de configurer le téléphone pour qu'il émette un son lorsque vous appuyez sur un bouton, une icône, etc. à l'écran.

Verrouillage de l'écran : permet de configurer le téléphone pour qu'il émette un son lorsque vous verrouillez et déverrouillez l'écran.

Affichage

Luminosité : permet de régler la luminosité de l'écran.

Rotation auto écran : permet de régler automatiquement l'orientation lorsque vous faites pivoter le téléphone.

Animation : permet d'afficher une animation.

Mise en veille de l'écran : permet de régler le délai de mise en veille de l'écran.

Réglages

Localisation et sécurité

Utiliser réseaux sans fil : si vous sélectionnez **Utiliser réseaux sans fil**, le téléphone détermine de façon approximative votre positionnement à l'aide des réseaux Wi-Fi et mobiles. Quand vous sélectionnez cette option, vous autorisez Google à enregistrer votre positionnement pour vos recherches Google.

Activer les satellites GPS : si vous sélectionnez **Activer les satellites GPS**, votre téléphone détermine votre position avec précision (rue).

Verrouillage de l'écran : permet d'accroître la sécurité de votre téléphone. Grâce à cette option, vous pouvez afficher une série d'écrans qui vous aidera à dessiner un schéma de déverrouillage de l'écran. Choisissez entre **code PIN**, **Mot de passe**, **Schéma** ou **Aucun**.

Lorsque vous allumez votre téléphone ou déverrouillez l'écran, il vous est demandé de tracer votre schéma de déverrouillage.

Configurer blocage SIM : permet de configurer le blocage de la carte SIM ou de modifier le code PIN de la carte SIM.

Mots de passe visibles : sélectionnez cette option pour que les mots de passe soient visibles lors de leur saisie, ou bien désélectionnez-la pour les masquer au cours de cette même saisie.

Administrateurs : permet d'ajouter un ou plusieurs administrateurs.

Utiliser des identifiants sécurisés : permet d'accéder aux certificats de sécurité.

Installer depuis la carte SD : permet d'installer des certificats cryptés à partir de la carte SD.

Définir le mot de passe : permet de définir/modifier le mot de passe du stockage des identifiants.

Effacer la mémoire de stockage : permet d'effacer de la mémoire tout le contenu des identifiants et de réinitialiser les mots de passe.

applications

Vous pouvez gérer les applications et configurer les raccourcis de lancement rapide.

Réglages

Sources inconnues : paramètres par défaut pour l'installation d'applications ne provenant pas d'Android Market.

Gérer les applications : permet de gérer et de supprimer les applications installées.

Services en cours d'exécution : permet d'afficher les services en cours d'exécution.

Utilisation de la mémoire : permet de voir la quantité de mémoire utilisée par les applications.

Utilisation de la batterie : permet d'afficher les éléments qui ont utilisé la batterie.

Développement : permet de définir les options pour le développement de l'application.

Comptes et synchro

< Paramètres généraux >

Données en arrière-plan : permet d'autoriser les applications à synchroniser les données en arrière-plan, qu'elles soient en cours d'utilisation ou non. En décochant cette option, vous économisez la batterie et réduisez (sans l'éliminer) l'utilisation de données.

Synchronisation auto : permet d'autoriser les applications à synchroniser, envoyer et recevoir des données selon leur propre calendrier.

< **Gestion des comptes** >

Liste de tous les comptes Google et autres que vous avez ajoutés sur votre téléphone.

Si vous appuyez sur un compte sur cet écran, l'écran de compte correspondant s'ouvre.

Confidentialité

Permet de modifier les réglages de gestion de vos paramètres et données.

- **Sauvegarder mes données** : permet de sauvegarder vos paramètres et vos données d'application sur le serveur Google.
- **Restaurer automatiquement** : permet de restaurer vos paramètres et données d'application lorsque les applications sont réinstallées sur votre appareil.
- **Réinit. valeurs d'usine** : permet de restaurer vos paramètres selon les

Réglages

valeurs d'usine et de supprimer toutes vos données. Lors de cette réinitialisation, vous devez simplement fournir les mêmes informations que lors de votre première utilisation d'Android.

Stockage

< Mémoire interne >

Vérifiez le volume d'espace disponible sur la mémoire interne. Appuyez sur **Effacer la mémoire interne** si vous souhaitez supprimer toutes les données qu'elle contient.

< Carte SD >

Vérifiez le volume d'espace disponible sur la carte SD. Appuyez sur **Désactiver la carte SD** pour la retirer en toute sécurité. **Effacez la carte SD** si vous souhaitez supprimer toutes les données qu'elle contient.

< Mémoire système >

Permet de vérifier l'espace de stockage disponible.

Par. régionaux et texte

Permet de définir la langue et les paramètres régionaux, ainsi que les paramètres du clavier.

Saisie et sortie vocales

< Saisie vocale >

Reconnaissance vocale : permet de configurer la fonction de saisie vocale d'Android.

- **Langue** : ouvre un écran qui vous permet de définir la langue à utiliser pour la saisie de texte vocale.

- **SafeSearch** : ouvre une boîte de dialogue qui vous permet de définir si vous voulez que le filtrage Google SafeSearch bloque certains résultats.
- **Bloquer le texte injurieux** : lorsque cette case est décochée, la reconnaissance vocale Google reconnaît et retranscrit les mots qui sont généralement considérés comme injurieux lorsque vous effectuez une saisie vocale. Lorsqu'elle est cochée, la reconnaissance vocale Google remplace ces mots par une valeur composée de symboles (*).

Réglages

< Sortie vocale >

Paramètres de la synthèse vocale :

permet de configurer le synthétiseur vocal Android en vue d'une utilisation par des applications prenant en charge cette fonction.

REMARQUE : Si votre téléphone ne dispose d'aucune donnée pour le synthétiseur vocal, seule l'option **Installer les données vocales** est disponible.

- **Écouter un échantillon :** lit un échantillon court du synthétiseur vocal, en utilisant les paramètres courants.

- **Toujours utiliser mes paramètres :** cochez cette case pour utiliser les paramètres définis sur cet écran à la place des paramètres du synthétiseur vocal disponibles dans d'autres applications.
- **Moteur par défaut :** ouvre une boîte de dialogue qui vous permet de définir l'application de synthèse vocale à utiliser si plusieurs applications sont installées.
- **Installer les données vocales :** si aucune application de synthèse vocale n'est installée sur votre téléphone, cette option se connecte à Android Market pour vous aider à télécharger et à installer

les données. Ce paramètre n'est pas disponible si les données sont déjà installées.

- **Cadence** : ouvre une boîte de dialogue qui vous permet de sélectionner la cadence du synthétiseur vocal.
- **Langue** : ouvre une boîte de dialogue qui vous permet de sélectionner la langue du texte que le synthétiseur doit lire. Cette option est particulièrement utile lorsqu'elle est associée à l'option **Toujours utiliser mes paramètres**, pour vous assurer que le texte est énoncé correctement dans diverses applications.

- **Pico TTS** : configure les **paramètres Pico TTS**.

Accessibilité

Les paramètres **Accessibilité** permettent de configurer tout module d'accessibilité installé sur votre téléphone.

REMARQUE : Des modules complémentaires sont nécessaires.

Connectivité

Type de connexion USB : permet de définir le mode souhaité (**Charger seulement**, **Stockage USB**, **Logiciel PC** ou **Partage connex. USB**).

Réglages

Toujours demander : cochez cette option pour désactiver l'apparition du message pop-up du mode de connexion USB dès lors que le câble USB est connecté.

Connexion Wi-Fi : cochez cette option pour utiliser LG PC Suite à l'aide d'une connexion sans fil. Remarque : Pour connecter LG PC Suite par connexion sans fil, accédez au menu **Sans fil et réseaux**.

Date et heure

Dans le menu **Date et heure**, déterminez vos préférences d'affichage pour la date et

l'heure. Personnalisez également l'heure et le fuseau horaire si vous souhaitez remplacer les informations fournies par le réseau mobile.

À propos du téléphone

Permet d'afficher les informations légales et de vérifier l'état du téléphone ainsi que la version du logiciel.

Mise à jour logicielle

Mise à jour du logiciel du téléphone

Mise à jour du logiciel LG Mobile Phone à partir d'Internet

Pour obtenir plus d'informations sur cette fonction, consultez le site <http://update.lgmobile.com> or <http://www.lg.com/common/index.jsp> → sélectionnez votre pays et votre langue.

Cette fonction vous permet de mettre à jour le micrologiciel de votre téléphone et de télécharger la version la plus récente depuis Internet, sans faire appel à un centre de

services. Cette fonction n'est disponible que si LG met à disposition une nouvelle version du micrologiciel de votre téléphone.

La mise à jour du micrologiciel du téléphone mobile requiert l'attention complète de l'utilisateur pendant toute la durée du processus. Assurez-vous de bien lire toutes les instructions et remarques qui s'affichent à chaque étape avant de continuer.

Attention : Retirer le câble USB ou la batterie durant la mise à jour logicielle peut gravement endommager votre téléphone mobile.

Mise à jour logicielle

REMARQUE : LG se réserve le droit de mettre à disposition les mises à jour micrologicielles de certains modèles uniquement, et ce à son entière discrétion, et ne garantit pas la disponibilité de versions micrologicielles plus récentes pour l'ensemble de ses modèles de téléphones portables.

Mise à jour du logiciel LG Mobile Phone par radio (Over-the-Air - OTA)

Cette fonctionnalité vous permet de mettre à jour le micrologiciel de votre téléphone et de télécharger la nouvelle version via OTA, sans utiliser le câble de données USB.

Cette fonction n'est disponible que si LG met à disposition une nouvelle version du micrologiciel de votre téléphone.

Vérifiez d'abord la version du logiciel installée sur votre téléphone portable :

Paramètres > À propos du téléphone > Mise à jour logiciel > Vérifier maintenant la disponibilité de mises à jour.

Vous pouvez également différer la mise à jour d'une, quatre, huit ou vingt-quatre heures. Dans ce cas, l'application vous indique d'effectuer la mise à jour lorsque le délai expire. Vous pouvez également

effectuer une mise à jour manuelle.

REMARQUE : Cette fonctionnalité dépend de votre opérateur réseau, de votre région ou de votre pays.

DivX Mobile **DIVX**

À PROPOS DES VIDÉOS DIVX : DivX® est un format de vidéo numérique créé par DivX, LLC, filiale de Rovi Corporation. Votre téléphone est un périphérique officiellement certifié DivX Certified® qui vous permet de lire des vidéos DivX. Rendez-vous sur www.divx.com pour trouver plus d'informations

ainsi que des utilitaires permettant de convertir vos fichiers au format DivX.

À PROPOS DE LA VIDÉO À LA DEMANDE

DIVX : ce périphérique DivX Certified® doit être enregistré pour pouvoir lire des vidéos à la demande DivX. Pour obtenir le code d'enregistrement, accédez à la section DivX VOD du menu de configuration du périphérique. Rendez-vous sur vod.divx.com pour savoir comment enregistrer votre téléphone.

Mise à jour logicielle

Certification DivX Certified® pour la lecture de vidéos DivX® jusqu'à 320 x 240.

DivX®, DivX Certified® et leurs logos respectifs sont des marques déposées de Rovi Corporation ou de ses filiales ; leur utilisation est régie par une licence.

Avertissement :

Logiciels libres

Pour obtenir le code source correspondant sous la licence publique générale, la licence publique générale limitée, la licence publique Mozilla ou d'autres licences open source, visitez le site <http://opensource.lge.com/>

Tous les termes de la licence, ainsi que les exclusions de responsabilité et les avertissements sont disponibles au téléchargement avec le code source.

Accessoires

Les accessoires suivants peuvent être utilisés avec votre LG-E400. (Les éléments décrits ci-dessous sont parfois disponibles en option.)

Chargeur de voyage



Batterie



Câble de données

Permet de connecter le LG-E400 à votre ordinateur.



Guide de l'utilisateur

Pour en savoir plus sur le LG-E400.



REMARQUE :

- Utilisez toujours des accessoires d'origine LG.
- Le non-respect de cette recommandation risque d'entraîner l'annulation de votre garantie.
- Les accessoires peuvent varier en fonction des pays.

Données techniques

Températures ambiantes

Max. : +55 °C (en décharge), +45 °C (en charge)

Min : -10 °C

Dépannage

Ce chapitre répertorie quelques-uns des problèmes que vous pouvez rencontrer en utilisant votre téléphone. Certains d'entre eux nécessitent que vous appeliez votre opérateur, mais vous pouvez facilement résoudre la plupart par vous-même.

Message	Causes possibles	Actions correctives possibles
Erreur SIM	Aucune carte SIM n'est insérée dans le téléphone, ou cette dernière est insérée de façon incorrecte.	Vérifiez que la carte SIM est correctement insérée.

Dépannage

Message	Causes possibles	Actions correctives possibles
Aucune connexion réseau/Perte de réseau	Le signal est faible ou vous vous trouvez hors de portée du réseau de votre opérateur. L'opérateur a appliqué de nouveaux services.	Déplacez-vous vers une fenêtre ou une zone en plein air. Vérifiez la carte de couverture de l'opérateur réseau. Vérifiez que la carte SIM n'a pas plus de 6 à 12 mois. Si c'est le cas, changez la carte SIM à l'agence locale de votre opérateur réseau. Contactez votre fournisseur de services.

Message	Causes possibles	Actions correctives possibles
Codes non concordants	<p>Pour changer un code de sécurité, vous devez confirmer le nouveau code en le saisissant une deuxième fois.</p> <p>Les deux codes que vous avez saisis ne sont pas les mêmes.</p>	Si vous oubliez le code, contactez également votre prestataire de services.
Vous ne pouvez pas définir une application quelconque	Non pris en charge par le fournisseur de services ou enregistrement requis.	Contactez votre fournisseur de services.

Dépannage

Message	Causes possibles	Actions correctives possibles
Appels indisponibles	Erreur de numérotation Vous avez inséré une nouvelle carte SIM. Limite de la carte prépayée atteinte.	Nouveau réseau non autorisé. Vérifiez les nouvelles restrictions. Contactez votre fournisseur de services ou redéfinissez votre limite de facturation à l'aide du code PIN2.
Impossible d'allumer le téléphone	Vous avez appuyé trop brièvement sur la touche Marche/Arrêt. La batterie n'est pas chargée. Les contacts de la batterie sont sales.	Maintenez la touche Marche/Arrêt enfoncée pendant au moins deux secondes. Rechargez la batterie. Vérifiez l'indicateur de charge sur l'écran. Nettoyez les contacts de la batterie.

Message	Causes possibles	Actions correctives possibles
Erreur de chargement	<p>La batterie n'est pas chargée.</p> <p>La température externe est trop élevée ou trop basse.</p> <p>Problème de contact</p> <p>Absence de tension</p> <p>Chargeur défectueux</p> <p>Chargeur incorrect</p> <p>Batterie défectueuse</p>	<p>Rechargez la batterie.</p> <p>Chargez votre téléphone dans des conditions de températures normales.</p> <p>Vérifiez le chargeur et sa connexion au téléphone. Vérifiez les contacts de la batterie et nettoyez-les si nécessaire.</p> <p>Branchez le chargeur sur une autre prise.</p> <p>Si le chargeur ne chauffe pas, remplacez-le.</p> <p>N'utilisez que des accessoires de marque LG.</p> <p>Remplacez la batterie.</p>
Numéro non autorisé	La fonction Numéro fixe est activée.	Vérifiez le menu des réglages et désactivez la fonction.

Dépannage

Message	Causes possibles	Actions correctives possibles
Impossible de recevoir/ d'envoyer des SMS et des images	Mémoire saturée	Supprimez des messages du téléphone.
Fichiers non ouverts	Format de fichier non pris en charge	Vérifiez les formats de fichiers pris en charge.
Carte SD défectueuse	Seul le système de fichiers FAT 16 / FAT 32 est pris en charge.	Vérifiez le système de fichiers de la carte SD à l'aide du lecteur de carte ou formatez la carte SD à l'aide du téléphone.

Message	Causes possibles	Actions correctives possibles
L'écran ne s'allume pas lorsque je reçois un appel.	Problème lié au capteur de proximité	Si vous utilisez un étui ou un film de protection, vérifiez qu'il ne couvre pas la zone située autour du capteur de proximité. Vérifiez que la zone entourant le capteur de proximité est propre.
Aucun son	Mode Vibreur	Vérifiez les paramètres du menu Son pour vous assurer que vous n'êtes pas en mode Vibreur ou Silencieux.
Le téléphone raccroche ou se bloque	Problème logiciel intermittent	Retirez la batterie, remettez-la en place et allumez le téléphone. Effectuez une mise à jour du logiciel depuis le site Web.

Dépannage

Message	Causes possibles	Actions correctives possibles
Le téléphone est verrouillé et ne fonctionne pas.	Erreur logicielle temporaire	<ol style="list-style-type: none">1. Éteignez votre téléphone.2. Retirez le cache arrière.3. Retirez la batterie et remettez-la en place.4. Remplacez le cache arrière.5. Rallumez le téléphone.



LG-E400 Guida per l'utente

In questa guida vengono fornite istruzioni iniziali per l'utilizzo del telefono.

Per ulteriori informazioni, visitare il sito web www.lg.com.

- Alcune delle informazioni fornite nel presente manuale possono non essere applicabili al telefono in uso variando a seconda del software del telefono o delle impostazioni del provider di servizi.
- Questo telefono non è indicato per persone con problemi di vista o altro tipo di disabilità, in quanto integra un tastierino con schermo a sfioramento.
- Copyright 2012 LG Electronics, Inc. Tutti i diritti riservati. LG e il logo LG sono marchi di LG Group e delle società affiliate. Tutti gli altri marchi registrati appartengono ai rispettivi proprietari.
- Google™, Google Maps™, Gmail™, Google Talk™ e Android Market™ sono marchi registrati di Google, Inc.



Sommario

Indicazioni per un uso sicuro ed efficiente.....7

Avviso importante.....20

Introduzione al telefono.35

- Installazione della scheda SIM e della batteria38
- Ricarica del telefono.....39
- Installazione della scheda di memoria40
- Formattazione della scheda di memoria42

Schermata principale ...43

- Suggerimenti per lo schermo a sfioramento.43
- Blocco del telefono.....44
- Schermata di sblocco...45
- Modalità Silenziosa45
- Home46
- Aggiunta di widget alla schermata iniziale47
- Ritorno alle applicazioni utilizzate di recente48
- Area di notifica.....49
- Visualizzazione della barra di stato.....50

Tastiera su schermo.....53

Configurazione di un account Google.....55

Wi-Fi57

- Attivazione del Wi-Fi.....57
- Connessione alle reti Wi-Fi.....57
- Condivisione della connessione dati del telefono.....58
- Impostazioni relative a hotspot Wi-Fi portatile tethering USB59

SCIBCondividere la connessione dati del telefono tramite USB	60
Condivisione dati e tethering USB	61
Condividere la connessione dati del telefono come hotspot Wi-Fi portatile	62
Rinominare o proteggere l'hotspot portatile	63

Chiamate	66
Per effettuare una chiamata	66
Come chiamare i contatti.....	66
Ricezione e rifiuto di una chiamata	67
Regolazione del volume della chiamata	67
Per effettuare una seconda chiamata.....	67
Visualizzazione della cronologia chiamate.....	68

Impostazioni chiamate..	68
Backup.....	70
Ricerca di un contatto ..	70
Aggiunta di un nuovo contatto.....	70
Contatti preferiti	71
Spostamento dei contatti dal vecchio al nuovo dispositivo	72
Messaggi	73
Messaggi	73
Invio di un messaggio...	73

Sommario

Casella strutturata	75	Aggiunta e modifica di account e-mail.....	81	Videocamera.....	89
Utilizzo delle emoticon ..	75			Introduzione al mirino ...	89
Modifica delle impostazioni per i messaggi	75	Fotocamera.....	83	Per riprendere un video.	90
E-mail	77	Introduzione al mirino ...	83	Dopo l'acquisizione di un video	90
Apertura di e-mail e schermata Account	77	Per scattare una foto ...	84	Uso delle impostazioni avanzate.....	91
Composizione e invio di e-mail	79	Una volta scattata, la foto	84	Per guardare i video salvati	92
Attività con le cartelle Account.....	81	Uso delle impostazioni avanzate.....	85	Regolazione del volume durante la visualizzazione di un video.....	93
		Visualizzazione delle foto salvate	87		

Multimedia.....94

App Box94

Galleria.....94

Visualizza94

Visualizzazione rapida ..95

Musica95

Riproduzione di un
brano95Trasferimento dei file
utilizzando dispositivi di
memoria di massa USB.97Trasferimento di file
musicali/video sul
telefono.....97Invio di dati dal telefono
tramite Bluetooth99**Utilità101**Impostazione della
sveglia.....101

Uso della calcolatrice..101

Aggiunta di un evento al
Calendario102Modifica della vista del
calendario103

Registratore.....103

Registrazione di un suono
o di una voce103Invio di una registrazione
vocale104

Polaris Office104

App Manager.....105

Il Web106

Browser.....106

Utilizzo della barra degli
strumenti Web106

Utilizzo delle opzioni ...107

Impostazioni109

Wireless e reti.....109

Impostazioni chiamate.111

Audio113

Sommario

Display	115	Info sul telefono	123
Posizione e protezione	115	Aggiornamento software.....	124
applicazioni	117	Aggiornamento software del telefono	124
Account e sincronizzazione.....	118	DivX Mobile	126
Privacy	118	Accessori	128
Archiviazione	119	Dati tecnici.....	129
Lingua e tastiera	120	Risoluzione dei problemi	130
Impostazioni vocali	120		
Accesso facilitato	122		
Connettività	123		
Data e ora	123		

Indicazioni per un uso sicuro ed efficiente

Leggere le semplici indicazioni riportate di seguito. Il mancato rispetto di tali indicazioni può rivelarsi pericoloso o illegale

Esposizione all'energia elettromagnetica a radiofrequenze (RF)

Informazioni sull'esposizione alle onde radio e sulla SAR (Specific Absorption Rate)
Il telefono cellulare LG-E400 è stato progettato in conformità ai requisiti di sicurezza vigenti per l'esposizione alle onde radio. Tali requisiti si basano su precise indicazioni scientifiche che definiscono,

tra l'altro, i margini di sicurezza necessari per salvaguardare tutte le persone, indipendentemente dall'età e dalle condizioni di salute.

- Le indicazioni sull'esposizione alle onde radio fanno riferimento a un'unità di misura detta SAR, acronimo per Specific Absorption Rate. Le prove relative ai valori SAR sono state condotte mediante un metodo standardizzato di trasmissione telefonica al massimo livello di alimentazione certificato, con qualsiasi banda di frequenza.

Indicazioni per un uso sicuro ed efficiente

- Anche se si possono riscontrare differenze tra i livelli SAR nei vari modelli di telefoni cellulari LG, questi sono comunque stati progettati con un'attenzione particolare alle normative vigenti sull'esposizione alle onde radio.
 - La commissione internazionale ICNIRP (International Commission on Non-Ionizing Radiation Protection) raccomanda un limite SAR pari a 2 W/kg in media per dieci (10) grammi di tessuto.
 - Il valore SAR più elevato per questo modello di telefono verificato dal test
- DASY4 per l'uso vicino all'orecchio è stato di 1.10 W/kg (10 g) e di 0.572 W/kg(10 g) a contatto con il corpo.
- Questo dispositivo è conforme alle direttive sull'esposizione alle radiofrequenze quando utilizzato nella normale posizione d'uso vicino all'orecchio o posizionato a una distanza di almeno 1,5 cm dal corpo. Se una custodia, una clip per cintura o altro sostegno vengono posizionati a stretto contatto con il corpo, tali accessori non devono contenere metallo ed è importante mantenere il dispositivo a una distanza di

almeno 1,5 cm dal corpo.
Il dispositivo richiede una connessione ottimale alla rete per poter trasmettere file di dati o messaggi. In alcuni casi, la trasmissione di file di dati o messaggi potrebbe essere ritardata fino a che tale connessione diventi disponibile. Le istruzioni relative alla separazione del dispositivo dal corpo devono essere rispettate fino alla fine della trasmissione.

Manutenzione e cura del prodotto

ATTENZIONE

Usare solo batterie, caricabatteria e accessori approvati per essere utilizzati con questo modello di telefono. L'uso di prodotti di terzi può risultare pericoloso ma può anche rendere nulla la garanzia applicata al telefono.

- Non smontare l'apparecchio. Se è necessaria una riparazione, rivolgersi presso un centro assistenza autorizzato LG.

Indicazioni per un uso sicuro ed efficiente

- La garanzia copre, a discrezione di LG, la sostituzione di parti o schede nuove o riconvertite, funzionalmente equivalenti.
- Tenere lontano da apparecchiature elettriche quali TV, radio e PC.
- Tenere lontano da fonti di calore quali termosifoni o fornelli.
- Non far cadere il telefono.
- Non sottoporre l'apparecchio a scosse, urti o vibrazioni.
- Spegnerne il telefono nelle aree in cui è specificamente vietato. Ad esempio, non utilizzare l'apparecchio all'interno di ospedali in quanto potrebbe interferire con il funzionamento di apparecchiature mediche sensibili.
- Non afferrare il telefono con le mani bagnate mentre è in carica. Ciò potrebbe provocare scosse elettriche o danneggiare seriamente l'apparecchio.
- Non ricaricare il telefono vicino a materiali infiammabili che potrebbero provocare incendi a causa del calore sviluppato dal dispositivo.
- Usare un panno asciutto per la pulizia esterna del cellulare (non usare solventi

- come benzene, acquaragia o alcol).
- Non caricare il telefono quando si trova su superfici morbide.
 - Il telefono dovrebbe essere caricato in un'area ben ventilata.
 - Non esporre l'apparecchio a fumo o polvere.
 - Tenere lontano da carte di credito o supporti magnetici per evitarne la smagnetizzazione.
 - Non toccare il display con oggetti appuntiti per evitare di danneggiare il cellulare.
 - Non versare liquidi sul cellulare.
- Usare gli accessori con attenzione e delicatezza. Non toccare l'antenna se non strettamente necessario.
 - In caso di vetro rotto o scheggiato, non utilizzare il dispositivo, non toccare il vetro, né tentare di rimuoverlo o ripararlo. I danni al display in vetro dovuti ad abuso o utilizzo non corretto non sono coperti dalla garanzia.
 - Il telefono è un dispositivo elettronico che genera calore durante il normale funzionamento. Il contatto diretto e prolungato con la pelle e l'assenza di un'adeguata ventilazione possono

Indicazioni per un uso sicuro ed efficiente

provocare disagi e piccole bruciature. Pertanto, è necessario maneggiare con cura il telefono durante o subito dopo l'utilizzo.

Funzionamento ottimale del telefono cellulare

Dispositivi elettronici

Tutti i telefoni cellulari possono subire interferenze che influiscono sulle prestazioni.

- Non utilizzare il telefono in prossimità di apparecchiature mediche senza autorizzazione. Evitare di posizionare il telefono in corrispondenza di pacemaker,

ad esempio nel taschino della giacca o della camicia.

- Il telefono potrebbe interferire con alcuni tipi di protesi acustiche.
- Il telefono potrebbe interferire con apparecchi televisivi, radio, computer, ecc.

Sicurezza in automobile

Verificare le leggi e le normative che riguardano l'utilizzo dei cellulari quando si circola sulla rete stradale.

- Non utilizzare il telefono durante la guida.
- Prestare la massima attenzione alla guida.
- Se le condizioni di guida lo richiedono,

accostare e parcheggiare prima di telefonare o rispondere a una chiamata.

- L'energia RF può influire sul sistema elettronico del veicolo, ad esempio sullo stereo o sulle apparecchiature di sicurezza.
- Se il veicolo è dotato di airbag, non collocarvi accanto oggetti come apparecchi wireless portatili o installati per evitare lesioni gravi causate dall'errato funzionamento dell'air bag.
- Durante l'ascolto della musica tramite il cellulare, assicurarsi che il volume sia ragionevolmente basso da consentire il

rilevamento dei rumori circostanti. Ciò è particolarmente importante in prossimità di strade.

Come evitare danni all'udito



Per evitare eventuali danni all'udito, non ascoltare audio ad alto volume per lunghi periodi.

L'udito potrebbe danneggiarsi se viene esposto a volumi eccessivi e prolungati nel tempo. Si consiglia pertanto di non accendere o spegnere il telefono indossando

Indicazioni per un uso sicuro ed efficiente

gli auricolari e di tenere il volume di ascolto delle conversazioni e della musica a un livello ragionevole.

- Quando si utilizzano gli auricolari, abbassare il volume se non si riesce a sentire le persone nelle vicinanze o se il volume è tale da essere udito dalla persona accanto.

NOTA: l'utilizzo degli auricolari e cuffie a volume troppo elevato può causare la perdita dell'udito.

Parti in vetro

Alcune parti del dispositivo mobile sono in vetro. Se il dispositivo viene lasciato cadere su una superficie rigida o viene sottoposto a un forte impatto, il vetro potrebbe rompersi. Se ciò accade, non toccare o tentare di rimuovere il vetro. Non utilizzare il dispositivo mobile finché il vetro non viene sostituito da un provider di servizi autorizzato.

Aree a rischio di esplosione

Non utilizzare il telefono cellulare in aree dove siano in atto operazioni di detonazione.

Rispettare le restrizioni e osservare tutte le norme o i regolamenti al riguardo.

Atmosfere potenzialmente esplosive

- Non utilizzare il telefono cellulare in prossimità di stazioni di rifornimento di carburante.
- Non utilizzare il telefono in prossimità di combustibili o prodotti chimici.
- Non trasportare né conservare sostanze esplosive, liquidi o gas infiammabili all'interno dell'autovettura in cui si trovano

dispositivi cellulari e i relativi accessori.

A bordo di aeromobili

L'uso di dispositivi portatili può causare delle interferenze al velivolo.

- Spegnere il cellulare prima di imbarcarsi su qualsiasi aeromobile.
- Utilizzare il telefono a terra (prima o dopo il decollo) solo con il permesso dell'equipaggio.

Indicazioni per un uso sicuro ed efficiente

Bambini

Conservare il cellulare in un posto sicuro, fuori dalla portata dei bambini. L'apparecchio è composto da parti smontabili di piccole dimensioni che, se ingerite, possono provocare soffocamento.

Chiamate di emergenza

Le chiamate di emergenza potrebbero non essere disponibili su tutte le reti cellulari. Pertanto, si consiglia di non affidarsi solo al telefono cellulare per eventuali chiamate di emergenza. Contattare il fornitore di servizi

locale per conoscere la disponibilità dei servizi di emergenza nel proprio paese.

Manutenzione e informazioni sulle batterie

- Non è necessario scaricare completamente la batteria prima di ricaricarla. A differenza di altri sistemi a batteria, questo cellulare non presenta un effetto memoria in grado di compromettere le prestazioni della batteria.
- Utilizzare solo batterie e caricabatterie LG, in quanto sono progettati per consentire una maggiore durata della batteria.

- Non smontare né cortocircuitare la batteria.
- Tenere puliti i contatti metallici della batteria.
- Sostituire la batteria quando le prestazioni non sono più accettabili. La batteria può essere ricaricata centinaia di volte prima che sia necessario sostituirla.
- Se la batteria è rimasta inutilizzata per un lungo periodo, ricaricarla per ottimizzarne le prestazioni.
- Non esporre il caricabatterie alla luce solare diretta e non utilizzarlo in ambienti particolarmente umidi, ad esempio nel bagno.
- Evitare di lasciare la batteria in luoghi con temperature troppo basse o elevate per non comprometterne le prestazioni.
- L'uso di un tipo di batteria errato può comportare il rischio di esplosioni.
- Attenersi alle istruzioni del produttore per lo smaltimento delle batterie usate. Riciclare se possibile. Non smaltire tra i rifiuti domestici.
- Se è necessario sostituire la batteria, recarsi con il prodotto al centro di assistenza o al punto vendita autorizzato LG Electronics di zona.

Indicazioni per un uso sicuro ed efficiente

- Quando il telefono è carico, scollegare sempre il caricabatterie dalla presa di corrente per evitare consumi energetici non necessari.
- La durata della batteria effettiva varia a seconda di configurazione di rete, impostazioni del prodotto, uso, batteria e condizioni ambientali.
- Assicurarsi che la batteria non venga a contatto con oggetti affilati come ad esempio, forbici, denti o unghie di animali. Ciò potrebbe causare incendi.

Dichiarazione di conformità

Con la presente, **LG Electronics** dichiara che il prodotto **LG-E400** è conforme ai requisiti essenziali e alle altre disposizioni relative della direttiva **1999/5/EC**.

È possibile trovare una copia della Dichiarazione di conformità all'indirizzo <http://www.lg.com/global/support/cedoc/RetrieveProductCeDOC.jsp>

Contattare l'ufficio per informazioni sulle modalità d'uso consigliate:

LG Electronics Inc.
EU Representative, Krijgsman 1,
1186 DM Amstelveen, The Netherlands



Smaltimento delle apparecchiature obsolete

- 1 Quando su un prodotto è riportato il simbolo di un bidone della spazzatura barrato da una croce, il prodotto è coperto dalla Direttiva Europea 2002/96/EC.
- 2 Tutti i prodotti elettrici ed elettronici devono essere smaltiti separatamente rispetto alla raccolta differenziata municipale, mediante impianti di raccolta specifici installati da enti pubblici o dalle autorità locali.
- 3 Il corretto smaltimento delle apparecchiature obsolete contribuisce a prevenire possibili conseguenze negative sulla salute umana e sull'ambiente.
- 4 Per informazioni più dettagliate sullo smaltimento delle apparecchiature obsolete, contattare il comune, il servizio di smaltimento rifiuti o il punto vendita in cui è stato acquistato il prodotto.



Smaltimento delle batterie/accumulatori

- 1 Il simbolo di un bidone della spazzatura barrato da una croce, riportato su batterie o accumulatori, indica che il prodotto è coperto dalla Direttiva Europea 2006/66/EC.
- 2 Questo simbolo potrebbe essere associato ai simboli chimici del mercurio (Hg), cadmio (Cd) o piombo (Pb) se la batteria contiene più di 0,0005% di mercurio, 0,002% di cadmio o 0,004% di piombo.
- 3 Tutte le batterie e gli accumulatori devono essere smaltiti separatamente rispetto alla raccolta differenziata municipale, mediante impianti di raccolta specifici designati dal governo o dalle autorità locali.
- 4 Il corretto smaltimento di batterie e accumulatori obsoleti contribuisce a prevenire possibili conseguenze negative sull'ambiente, sulla salute umana e su tutte le altre specie viventi.
- 5 Per informazioni più dettagliate sullo smaltimento di batterie e accumulatori obsoleti, contattare l'ufficio del comune di residenza, il servizio di smaltimento rifiuti o il negozio in cui è stato acquistato il prodotto.

Avviso importante

Prima di contattare l'assistenza, verificare se i problemi riscontrati con il telefono sono descritti in questa sezione.

1. Memoria del telefono

Quando lo spazio disponibile nella memoria del telefono è inferiore al 10%, non è possibile ricevere nuovi messaggi. È necessario effettuare una verifica nella memoria del telefono ed eliminare alcuni dati, ad esempio applicazioni o messaggi, per aumentare lo spazio disponibile.

Gestione delle applicazioni

- 1 Nella schermata iniziale, toccare la scheda **Applicazioni** e selezionare **Impostazioni > Applicazioni > Gestisci applicazioni**.
- 2 Una volta visualizzate tutte le applicazioni, scorrere e selezionare l'applicazione che si desidera disinstallare.
- 3 Toccare **Disinstalla**, quindi **OK** per disinstallare l'applicazione selezionata.

2. Ottimizzazione della durata della batteria

Estendere la durata della batteria tra una ricarica e l'altra disattivando le funzioni non utilizzate di frequente sullo sfondo. È inoltre possibile monitorare il consumo della batteria da parte delle applicazioni e delle risorse di sistema.

Estensione della durata della batteria

- Disattivare le comunicazioni radio non in uso. Disattivare le opzioni Wi-Fi, Bluetooth o GPS, se non sono in uso.

- Ridurre la luminosità e impostare un timeout inferiore per lo schermo.
- Disattivare la sincronizzazione automatica per Gmail, Calendario, Contatti e altre applicazioni.
- Alcune delle applicazioni scaricate possono causare la riduzione della durata della batteria.

Verifica del livello di carica della batteria

- 1 Nella schermata iniziale, toccare la scheda **Applicazioni** e selezionare **Impostazioni > Info sul telefono > Stato**.

Avviso importante

- 2 Lo stato (In carica, Non in carica) e il livello (percentuale di carica completa) della batteria vengono visualizzati nella parte superiore dello schermo.

Monitoraggio e controllo dell'uso della batteria

- 1 Nella schermata iniziale, toccare la scheda **Applicazioni** e selezionare **Impostazioni > Info sul telefono > Utilizzo batteria**.
- 2 Il tempo di utilizzo della batteria viene visualizzato nella parte superiore dello schermo. Questa opzione indica il

periodo di tempo trascorso dall'ultimo collegamento a una sorgente di alimentazione o, se si è collegati a una sorgente di alimentazione, il tempo trascorso dall'ultimo utilizzo della batteria. Nell'area principale della schermata è riportato un elenco di applicazioni o servizi che usano l'alimentazione a batteria, con il relativo consumo di batteria in ordine decrescente.

3. Installazione di un sistema operativo open source

Se si installa e si utilizza un sistema operativo open source sul telefono anziché il sistema fornito dal produttore, il telefono potrebbe non funzionare correttamente.

ATTENZIONE

Se si installa e si utilizza un sistema operativo diverso da quello fornito dal produttore, il telefono non sarà più coperto da garanzia.

ATTENZIONE

Per proteggere il telefono e i dati personali, scaricare le applicazioni solo da fonti attendibili, ad esempio Android Market. Se vi sono applicazioni installate in modo non corretto, il telefono potrebbe non funzionare correttamente oppure potrebbe verificarsi un errore grave. È necessario disinstallare dal telefono tali applicazioni e tutti i relativi dati e impostazioni.

Avviso importante

4. Uso della sequenza di sblocco

Consente di impostare la sequenza di sblocco per proteggere il telefono. In questo modo, viene visualizzata una serie di schermate che consentono di creare una sequenza di sblocco.

Attenzione: creare un account su Google prima di impostare una sequenza di sblocco.



ATTENZIONE

Precauzioni da osservare quando si utilizza una sequenza di blocco.

È molto importante ricordare la sequenza di sblocco impostata. Non sarà possibile accedere al telefono se viene utilizzata una frequenza errata per 5 volte. L'utente ha a disposizione 5 possibilità per immettere lo schema di sblocco, il PIN o la password. Se sono stati utilizzati tutti e cinque i tentativi, è possibile riprovare dopo 30 secondi.

Quando non è possibile richiamare la sequenza di sblocco, il PIN o la password:

Se non si ricorda la sequenza di sblocco: se è stato effettuato l'accesso all'account Google sul telefono e per cinque volte non è stata utilizzata la sequenza corretta, toccare il pulsante "Hai dimenticato la sequenza?". Viene richiesto di effettuare l'accesso con l'account Google per sbloccare il telefono. Se sul telefono non è stato creato un account Google o se è stato dimenticato,

sarà necessario eseguire una reimpostazione completa.

Se non si ricorda il PIN o la password: se non si ricorda il PIN o la password, sarà necessario eseguire una reimpostazione completa.

Attenzione: quando si effettua una reimpostazione completa, tutte le applicazioni e i dati utente vengono eliminati.

Avviso importante

5. Uso della reimpostazione completa

Se le impostazioni originali non vengono ripristinate, utilizzare la reimpostazione completa per inizializzare il telefono.

Quando il telefono è spento, tenere premuto il tasto **Casa** + tasto **Volume giù** + tasto di **accensione** per oltre dieci secondi. Quando viene visualizzato il logo LG, rilasciare il tasto di **accensione**.

Quando viene visualizzata la schermata di reimpostazione completa, rilasciare gli altri tasti.

Lasciare il telefono per almeno un minuto mentre esegue la reimpostazione completa, dopodiché verrà acceso.

Attenzione: quando si effettua una reimpostazione completa, tutte le applicazioni e i dati utente vengono eliminati. Questa operazione non può essere annullata. Eseguire il backup di tutti i dati importanti prima di effettuare la reimpostazione completa.

6. Connessione alle reti Wi-Fi

Per utilizzare la funzione Wi-Fi del telefono, è necessario accedere a un punto di accesso wireless o "hotspot". Alcuni punti di accesso sono aperti ed è sufficiente connettersi ad essi. Altri sono nascosti o utilizzano funzioni di protezione; è necessario configurare il telefono in modo che sia in grado di connettersi a essi.

Per estendere la durata della batteria, disattivare la funzione Wi-Fi quando non è in uso.

Attivazione della funzione Wi-Fi e connessione a una rete Wi-Fi

- 1 Nella schermata iniziale, toccare la scheda **Applicazioni** e selezionare **Impostazioni > Controlli wireless > Impostazioni Wi-Fi**.
 - 2 Toccare **Wi-Fi** per attivare tale funzione e iniziare la ricerca delle reti Wi-Fi disponibili.
- Viene visualizzato un elenco di reti Wi-Fi disponibili. Le reti protette vengono indicate da un'icona di blocco.

Avviso importante

3 Toccare una rete per connettersi ad essa.

- Se la rete è aperta, viene richiesto di confermare la connessione a tale rete toccando **Connetti**.
- Se la rete è protetta, viene richiesto di immettere una password o altre credenziali (per informazioni, contattare l'amministratore di rete).

4 Nella barra di stato vengono visualizzate le icone che indicano lo stato Wi-Fi.

7. Apertura e passaggio tra applicazioni

Il multitasking è facile con Android perché è possibile eseguire più applicazioni contemporaneamente. Non è necessario chiudere un'applicazione per aprirne un'altra. È possibile utilizzare e alternare diverse applicazioni aperte. Android è in grado di gestire tutte le applicazioni, chiudendole o avviandole secondo necessità ed evitando che quelle inattive consumino risorse inutilmente.

Chiusura delle applicazioni

- 1 Nella schermata iniziale, toccare la scheda **Applicazioni** e selezionare **Impostazioni > Applicazioni > Gestisci applicazioni** quindi selezionare **In esecuzione**.
- 2 Andare all'applicazione desiderata e toccare **Interrompi** per chiuderla.

SUGGERIMENTO! Per tornare a un'applicazione utilizzata di recente, tenere premuto il tasto Home. Viene visualizzato un elenco delle applicazioni usate di recente.

8. Installazione del software per il PC (LG PC Suite)

L'applicazione "LG PC Suite" è un programma che consente di collegare il dispositivo a un PC tramite un cavo USB e una connessione Wi-Fi. Una volta collegati, è possibile utilizzare le funzioni del dispositivo dal PC.

Con l'applicazione per PC "LG PC Suite" è possibile...

- Gestire e riprodurre contenuti multimediali (musica, film e immagini) sul PC.
- Inviare contenuti multimediali al dispositivo.

Avviso importante

- Sincronizzare i dati (pianificazioni, contatti e segnalibri) sul dispositivo e sul PC.
- Eseguire il backup delle applicazioni sul dispositivo.
- Aggiornare il software sul dispositivo.
- Eseguire il backup e il ripristino del dispositivo.
- Riprodurre contenuti multimediali sul PC da altri dispositivi.

NOTA: per informazioni sull'utilizzo dell'applicazione per PC "LG PC Suite", vedere il menu Guida.

Installazione dell'applicazione per PC "LG PC Suite"

È possibile scaricare l'applicazione per PC "LG PC Suite" dal sito Web di LG.

- 1 Accedere al sito Web www.lg.com e selezionare il paese desiderato.
- 2 Accedere ad **Assistenza > Assistenza telefono cellulare >** Selezionare il modello (LG-E400).
- 3 Fare clic su **PC Sync** nell'area relativa al **download**, quindi fare clic su **WINDOW PC Sync Download** per scaricare l'applicazione per PC "LG PC Suite".

Requisiti di sistema del software per PC “LG PC Suite”

- Sistema operativo: Windows XP 32 bit (Service pack 2), Windows Vista 32 bit/64 bit, Windows 7 32 bit/64 bit
- CPU: processore da 1 GHz o superiore
- Memoria: RAM da 512 MB o superiore
- Scheda grafica: risoluzione 1024 x 768, colori a 32 bit o superiore
- Disco rigido: almeno 100 MB di spazio disponibile su disco (potrebbe essere necessario ulteriore spazio libero su

disco a seconda del volume dei dati memorizzati)

- Software richiesto: driver integrati LG

NOTA

driver USB integrato LG

Per collegare un dispositivo LG e un PC, è richiesto un driver USB integrato LG, che viene installato automaticamente quando si installa il software "LG PC Suite".

Avviso importante

9. Sincronizzazione del telefono con un computer

A seconda delle proprie esigenze, con l'applicazione per PC "LG PC Suite" è possibile sincronizzare facilmente i dati presenti sul dispositivo con un PC, ad esempio contatti, pianificazioni e segnalibri.

La procedura è la seguente:

- 1 Collegare il dispositivo al PC (utilizzare un cavo USB o una connessione Wi-Fi).
- 2 Dopo il collegamento, eseguire il programma e selezionare la sezione

relativa al dispositivo dalla categoria nella parte sinistra dello schermo.

- 3 Fare clic su [Informazioni personali] per effettuare la selezione.
- 4 Selezionare la casella di controllo relativa ai contenuti da sincronizzare e fare clic sul pulsante per la sincronizzazione.

10. Trasferimento di musica, foto e video utilizzando dispositivi di memoria di massa USB

- 1 Nella schermata iniziale, toccare la scheda **Applicazioni**, quindi selezionare **Impostazioni > Archiviazione** per verificare il supporto di archiviazione. (per trasferire file da o a una scheda di memoria, inserire la scheda nel telefono).
- 2 Collegare il telefono al computer utilizzando il cavo USB.
- 3 Dall'elenco delle modalità di connessione USB che verrà visualizzato selezionare l'opzione **Memoria di massa**.
- 4 Aprire la cartella della memoria rimovibile sul PC. È possibile visualizzare i contenuti della memoria di massa con il PC e trasferire i file.
- 5 Copiare i file da un PC sulla cartella dell'unità.
- 6 Al termine, selezionare l'opzione "Solo carica" per scollegare il telefono.

Avviso importante

11. Tenere il telefono diritto

Tenere il telefono cellulare diritto come un normale telefono. Il telefono LG-E400 dispone di un'antenna interna. Prestare attenzione a non graffiare o danneggiare la parte posteriore del telefono, per non comprometterne le prestazioni.

Quando si effettuano/ricevono chiamate o si inviano/ricevono dati, evitare di tenere la parte inferiore del telefono nel punto in cui è situata l'antenna. In questo modo, la qualità della chiamata potrebbe essere compromessa.

12. Quando lo schermo si blocca

Se lo schermo si blocca o il telefono non risponde quando si tenta di usarlo:

Rimuovere e reinsertare la batteria, quindi accendere il telefono. Se dopo aver effettuato tale operazione il problema non viene risolto, contattare il Centro servizi.

13. Non collegare il telefono quando si accende/spegne il PC

Assicurarsi di scollegare il cavo dati tra il telefono e il PC poiché potrebbero verificarsi errori sul PC.

Introduzione al telefono

Per accendere il telefono, tenere premuto il tasto di accensione per tre secondi.

Per spegnere il telefono, tenere premuto il tasto di accensione per 3 secondi, toccare **Spegni** e toccare **OK**.

Altoparlante/Ricevitore

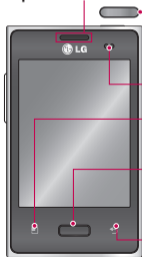

Tasto di accensione/blocco

Tenendolo premuto, consente di accendere/spegnere il telefono.
Spegnere e bloccare lo schermo.

Sensore di prossimità

Tasto Menu

Consente di verificare le opzioni disponibili.

Tasto Casa

Consente di tornare alla schermata iniziale da qualsiasi schermata.

Tasto Indietro

Consente di tornare alla schermata precedente.

NOTA: sensore di prossimità

Quando si ricevono e si effettuano chiamate, il sensore di prossimità disattiva automaticamente la retroilluminazione e blocca la tastiera quando il telefono viene avvicinato all'orecchio. Grazie al blocco automatico dei tasti durante le chiamate, la batteria dura di più e si evitano malfunzionamenti della tastiera a sfioramento.

Introduzione al telefono

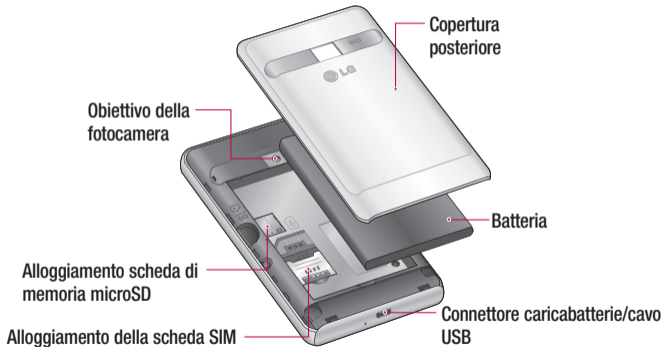

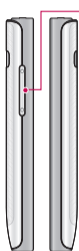

Tasti volume

- **Nella schermata iniziale:** consentono di controllare il volume della suoneria.
- **Durante una chiamata:** consentono di controllare il Volume chiamate.
- **Durante la riproduzione di un brano:** consentono di controllarne il volume in maniera continua.

ATTENZIONE

Non collocare oggetti pesanti sul telefono e prestare attenzione a non sedersi sul telefono, se riposto in tasca, per evitare di danneggiare il display LCD e lo schermo a sfioramento. Non coprire la pellicola protettiva sul sensore di prossimità del display LCD per evitarne il malfunzionamento.

Connettore auricolare stereo



Tasto di accensione/blocco

Introduzione al telefono

Installazione della scheda SIM e della batteria

- 1 Per rimuovere la copertura posteriore, tenere saldamente in mano il telefono. Con l'altra mano premere con decisione il pollice sulla copertura posteriore. Sollevare il coperchio della batteria.

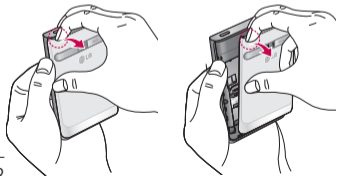

- 2 Far scorrere la scheda SIM all'interno del relativo alloggiamento. Assicurarsi che i contatti dorati presenti sulla scheda siano rivolti verso il basso.

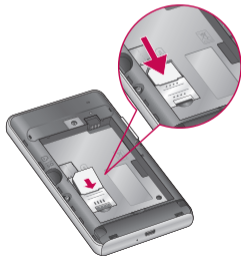

- 3** Inserire la batteria in posizione allineando i contatti dorati del telefono alla batteria.

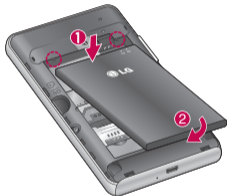

- 4** Reinscrivere la copertura posteriore del telefono.

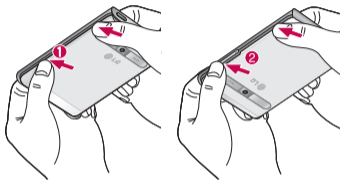

Ricarica del telefono

Inserire il caricabatteria e collegarlo a una presa di corrente. È necessario caricare LG-E400 prima che venga visualizzata l'icona



Introduzione al telefono



NOTA: per aumentarne la durata, la batteria deve essere caricata completamente al primo utilizzo.

Installazione della scheda di memoria

NOTA: LG-E400 supporta schede di memoria con capacità fino a 32 GB.

Per inserire una scheda di memoria:

- 1 Spegnere il telefono prima di inserire o rimuovere la scheda di memoria. Rimuovere la copertura posteriore.

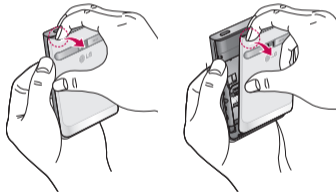

- 2** Inserire la scheda di memoria nell'alloggiamento. Assicurarsi che i contatti dorati siano rivolti verso il basso.

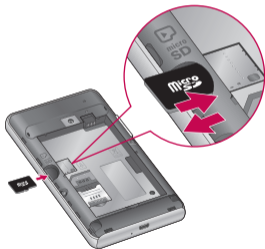

Rimozione della scheda di memoria

Rimuovere con cautela la scheda di memoria spingendola fuori dalla sede.

ATTENZIONE

Non inserire o rimuovere la scheda di memoria quando il telefono è acceso. In tal caso, potrebbero verificarsi danni al telefono e alla scheda di memoria nonché ai dati memorizzati in quest'ultima.

Introduzione al telefono

Formattazione della scheda di memoria

La scheda di memoria potrebbe essere stata già formattata. In caso contrario, sarà necessario formattarla prima di iniziare a usarla.

NOTA: tutti i file presenti sulla scheda vengono eliminati nel momento in cui la scheda viene formattata.

- 1 Nella schermata iniziale, toccare la scheda **Applicazioni** per aprire il menu delle applicazioni.
- 2 Scorrere e toccare **Ipostazioni** > **Archiviazione**.

- 3 Toccare **Smonta scheda SD**, quindi **OK** per confermare.
- 4 Toccare **Formatta scheda SD** e confermare.
- 5 Se è stata impostata una sequenza di blocco, immettere la sequenza di blocco e selezionare **Cancella tutto**. La scheda verrà formattata e potrà essere utilizzata.

NOTA: se la scheda di memoria contiene già dei dati, la struttura della cartella potrebbe risultare diversa dopo la formattazione, poiché tutti i file saranno stati eliminati.

Schermata principale

Suggerimenti per lo schermo a sfioramento

Di seguito, vengono forniti alcuni suggerimenti su come utilizzare il telefono.

Toccare – Per scegliere un menu/ un'opzione o aprire un'applicazione, è sufficiente toccare l'elemento.

Tenere premuto – Per aprire un menu di opzioni o selezionare un oggetto da spostare, è sufficiente toccare l'elemento e tenere premuto.

Trascinare – Per scorrere un elenco o spostarsi lentamente, trascinare il dito sullo schermo a sfioramento.

Premere leggermente – Per scorrere un elenco o spostarsi rapidamente, premere leggermente lo schermo a sfioramento (trascinare rapidamente e rilasciare).

NOTA:

- Per selezionare una voce, toccare il centro dell'icona.
- Non esercitare molta pressione, poiché lo schermo a sfioramento è abbastanza sensibile da rilevare un tocco leggero.

Schermata principale

- Toccare l'opzione desiderata con la punta del dito. Fare attenzione a non toccare i tasti circostanti.

Blocco del telefono

Quando non si utilizza il telefono LG-E400, premere il tasto di accensione per bloccare il telefono. Ciò consente di prevenire pressioni accidentali e limitare il consumo della batteria.

Se il telefono non viene utilizzato per alcuni istanti, la schermata iniziale o le altre schermate visualizzate vengono sostituite

dalla schermata di blocco per risparmiare batteria.

Se sono presenti programmi in esecuzione durante l'impostazione della sequenza, l'esecuzione di tali programmi potrebbe avvenire nella modalità di blocco. Per evitare che vengano addebitati costi aggiuntivi, si consiglia di chiudere tutti i programmi prima di inserire la modalità di blocco (ad es. chiamate, accesso Web e comunicazioni dati).

Impostazione della sequenza di sblocco: è possibile tracciare la sequenza di sblocco

collegando una serie di punti. Se si imposta una sequenza, lo schermo del telefono viene bloccato. Per sbloccare il telefono, inserire la sequenza impostata sullo schermo.

Attenzione: quando si imposta una sequenza di sblocco, è necessario creare prima un account Gmail.

Attenzione: se si commettono più di cinque errori di seguito durante l'inserimento della sequenza, non sarà possibile sbloccare il telefono. In questo caso, consultare il punto 4 alla voce Avviso importante.

Schermata di sblocco

Quando non è in uso, il telefono LG-E400 torna alla schermata di blocco. Fare scorrere il dito dall'alto in basso per sbloccare la schermata.

Modalità Silenziosa

Nell'area di notifica, toccare  per cambiare  modalità.

Schermata principale

Home

Per visualizzare i pannelli, è sufficiente fare scorrere il dito verso sinistra o verso destra. È possibile personalizzare ciascun pannello con widget, collegamenti alle applicazioni preferite, cartelle e sfondi.

NOTA: alcune immagini potrebbero apparire diverse sullo schermo a seconda del provider del telefono.

Nella parte inferiore della schermata iniziale vengono visualizzati i tasti di scelta rapida. I tasti di scelta rapida consentono di accedere direttamente e in modo semplice alle funzioni più utilizzate.



Toccare l'icona **Telefono** per visualizzare la tastiera a sfioramento ed effettuare una chiamata.



Toccare **Contatti** per aprire i contatti.



Toccare l'icona **Messaggi** per accedere al relativo menu. Consente di creare un nuovo messaggio.



Toccare la scheda **Applicazioni** nella parte inferiore dello schermo. È possibile visualizzare tutte le applicazioni installate.

Per aprire l'applicazione desiderata, basta toccare la relativa icona nell'elenco applicazioni.

NOTA: le applicazioni precaricate potrebbero essere diverse a seconda del software installato nel telefono o del provider di servizi.

Aggiunta di widget alla schermata iniziale

È possibile personalizzare la schermata iniziale aggiungendo collegamenti, widget o cartelle. Per utilizzare il telefono in modo più pratico, aggiungere i widget preferiti alla schermata iniziale.

1 Nella schermata iniziale, toccare il tasto **Menu** e selezionare **Aggiungi**. In

alternativa, tenere premuta la parte vuota della schermata iniziale.

2 Nel menu **Aggiungi a schermata Home**, toccare il tipo di elemento da aggiungere.

3 Ad esempio, selezionare **Cartelle** dall'elenco e toccare l'elemento.

4 Nella schermata iniziale viene visualizzata l'icona di una nuova cartella. Trascinarla nella posizione desiderata del pannello desiderato e togliere il dito dallo schermo.

Schermata principale

SUGGERIMENTO! Per aggiungere l'icona di un'applicazione alla schermata iniziale, nel menu **Applicazioni** tenere premuta l'applicazione che si desidera aggiungere.

SUGGERIMENTO! Per rimuovere l'icona di un'applicazione dalla schermata iniziale, toccare e tenere premuta l'icona da rimuovere, quindi trascinarla su .

NOTA: non è possibile cancellare le applicazioni precaricate (è possibile cancellare solo le relative icone dalla schermata).

Ritorno alle applicazioni utilizzate di recente

- 1 Toccare e tenere premuto il tasto **Casa**. Viene visualizzata una schermata a comparsa contenente le icone delle applicazioni utilizzate di recente.
- 2 Toccare un'icona per aprire la relativa applicazione. In alternativa, toccare il

tasto **Indietro** per tornare all'applicazione corrente.

Area di notifica

L'area di notifica si trova nella parte superiore dello schermo.

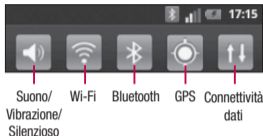
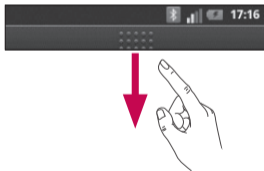

Toccare e scorrere verso il basso l'area di notifica.

In alternativa, nella schermata iniziale toccare il tasto **Menu** e selezionare **Notifiche**. Qui è possibile controllare e gestire lo stato Wi-Fi, Bluetooth, GPS e le altre notifiche.

Schermata principale

Visualizzazione della barra di stato

La barra di stato indica, mediante alcune icone, le informazioni sul telefono, come la potenza del segnale, i nuovi messaggi, la durata della batteria e se le connessioni Bluetooth e dati sono attive.

Di seguito è riportata una tabella che spiega il significato delle icone visualizzate nella barra di stato.



[Barra di stato]

Icona	Descrizione
	Nessuna scheda SIM
	Nessun segnale
	Modalità aereo
	Rete Wi-Fi connessa
	Auricolare con fili
	Chiamata in corso
	Chiamata in attesa



Icona	Descrizione
	Vivavoce
	Microfono del telefono disattivato
	Chiamata persa
	Funzione Bluetooth attiva
	Dispositivo Bluetooth connesso
	Avviso di sistema
	Allarme impostato

Icona	Descrizione
	Nuovo messaggio vocale
	Suoneria disattivata
	Modalità Vibrazione
	Batteria completamente carica
	Batteria in carica
	Dati in entrata e in uscita

Schermata principale

Icona	Descrizione
	Il telefono è collegato al PC mediante cavo USB
	Download dati in corso
	Caricamento dati in corso
	GPS in acquisizione
	Ricezione dati sulla posizione da GPS in corso
	Altre 3 notifiche non visualizzate

Icona	Descrizione
	Sincronizzazione dati in corso
	Download completato
	Nuovo Gmail
	Nuovo messaggio Google Talk
	Nuovo messaggio
	Riproduzione brano in corso
	Evento imminente



Icona	Descrizione
	Il tethering USB è attivo
	L'hotspot Wi-Fi portatile è attivo
	Il tethering USB e l'hotspot portatile sono attivi

Tastiera su schermo

È possibile immettere il testo utilizzando la tastiera visualizzata sullo schermo. La tastiera sullo schermo viene visualizzata automaticamente quando occorre immettere un testo. Per visualizzare la tastiera manualmente, è sufficiente toccare un campo di testo in cui si desidera immettere del testo.

Utilizzo della tastiera e inserimento del testo

 Toccare una volta per inserire una lettera maiuscola. Toccare due volte per ottenere tutte maiuscole.

  Toccare per passare dalla tastiera numerica ai simboli. È anche possibile toccare e tenere premuta la scheda per visualizzare il menu Impostazioni.

 Toccare per inserire un'emoticon durante la composizione di un messaggio.

 Toccare per inserire uno spazio.

Schermata principale

 Toccare per creare una nuova riga nel campo del messaggio.

 Toccare per eliminare il carattere precedente.

 Toccare per nascondere la tastiera sullo schermo.

Immissione di lettere accentate

Quando si seleziona il francese o lo spagnolo come lingua di inserimento del testo, è possibile immettere caratteri speciali francesi o spagnoli (ad esempio, "á").

Ad esempio, per inserire la lettera "á", tenere premuto il tasto "a" finché il tasto dell'ingrandimento non diventa più grande e non visualizza i caratteri di diverse lingue. Selezionare il carattere speciale da inserire.

Configurazione di un account Google

Alla prima accensione del telefono, è possibile attivare la rete, accedere all'account Google e scegliere le impostazioni per l'utilizzo di alcuni servizi Google.

Per configurare l'account Google:

* È possibile accedere a un account Google dalla schermata di configurazione.

OPPURE

* **Applicazioni** > selezionare un'applicazione Google, ad esempio **Gmail** > selezionare **Avanti** > selezionare **Crea** per creare un nuovo account.

Se si dispone già di un account Google, immettere l'indirizzo e-mail e la password, quindi toccare **Accedi**.

Dopo aver configurato l'account Google nel telefono, quest'ultimo viene automaticamente sincronizzato con l'account Google nel Web

Quando si effettua l'accesso, i contatti, i messaggi Gmail, gli eventi del calendario e le altre informazioni relative a tali applicazioni e servizi in rete vengono sincronizzati con il telefono (a seconda delle impostazioni di sincronizzazione).

Configurazione di un account Google

Dopo aver effettuato l'accesso, è possibile utilizzare Gmail e usufruire dei vantaggi offerti dai servizi Google nel telefono.

Wi-Fi

Con la funzione Wi-Fi, è possibile utilizzare l'accesso Internet ad alta velocità entro i confini della copertura del punto di accesso wireless (AP).

Internet wireless con Wi-Fi, senza addebiti aggiuntivi.

Attivazione del Wi-Fi

Dalla schermata iniziale, aprire l'area di notifica e toccare .

Toccare **Applicazione** > **Impostazioni** > **Controlli wireless** > **Wi-Fi** .

Connessione alle reti Wi-Fi

Scegliere la rete Wi-Fi a cui si desidera connettersi. Se viene visualizzato , è necessario immettere la password per effettuare la connessione.

NOTA:

- Se non si rientra nell'area Wi-Fi e si sceglie la connessione 3G, potrebbero essere applicati costi aggiuntivi.
- Se il telefono entra in modalità di sospensione quando è connesso a una rete Wi-Fi, la connessione Wi-Fi viene disattivata automaticamente.

Wi-Fi



- In tal caso, se il telefono accede ai dati 3G, potrebbe connettersi alla rete 3G automaticamente e potrebbero essere applicate tariffe aggiuntive.
- Il dispositivo LG-E400 supporta la protezione WEP, WPA/WPA2-PSK e 802.1x EAP. Se l'amministratore di rete o il provider di servizi Wi-Fi imposta la codifica per proteggere la rete, inserire la chiave nella finestra a comparsa. Se la codifica non è impostata, questa finestra a comparsa non viene visualizzata. Se non si conosce la chiave, richiederla

all'amministratore di rete o al provider di servizi Wi-Fi.

Condivisione della connessione dati del telefono

È possibile condividere la connessione dati del proprio cellulare con un singolo computer tramite un cavo USB: tethering USB. È inoltre possibile condividere la connessione dati con altri dispositivi, per un massimo di cinque dispositivi alla volta, attivando il telefono come hotspot Wi-Fi portatile.

Una volta attivata la connessione dati nel telefono, viene visualizzata un'icona nella barra di stato come notifica nell'Area notifica.

Icona	Descrizione
	Il tethering USB è attivo
	L'hotspot Wi-Fi portatile è attivo
	Il tethering USB e l'hotspot portatile sono attivi

Per informazioni e aggiornamenti sul tethering e gli hotspot portatili, inclusi i sistemi operativi supportati, visitare il sito Web <http://www.android.com/tether>.

NOTA: in genere, per la connessione e l'utilizzo dei servizi online è previsto un costo aggiuntivo. Verificare le tariffe in base al proprio provider di servizi di rete.

Impostazioni relative a hotspot Wi-Fi portatile tethering USB

- 1 Nella schermata iniziale, toccare la scheda **Applicazioni** e selezionare **Impostazioni**.

Wi-Fi

- 2 Toccare **Controlli wireless** e selezionare **Tethering e hotspot portatile**.
- 3 Selezionare le opzioni che si desidera modificare.

Tethering USB - Selezionare per condividere la connessione dati di rete mobile del telefono con il computer, tramite una connessione USB.

Hotspot portatile - Selezionare per condividere la connessione dati di rete mobile del telefono come hotspot Wi-Fi portatile.

Guida - Consente di aprire una finestra di dialogo con le informazioni relative agli hotspot Wi-Fi portatili, al tethering USB e ai riferimenti da consultare per ulteriori informazioni.

SCIBCondividere la connessione dati del telefono tramite USB

Se il computer utilizza Windows 7 o una distribuzione recente di alcuni flavor di Linux (ad esempio Ubuntu), in genere non è necessario prepararlo per il tethering. Tuttavia, se si utilizza una versione

precedente di Windows o un altro sistema operativo, potrebbe essere necessario preparare il computer per stabilire una connessione di rete tramite USB. Per ricevere le informazioni più aggiornate sui sistemi operativi in grado di supportare il tethering USB e su come configurarli, visitare il sito Web <http://www.android.com/tether>.

Condivisione dati e tethering USB

Non è possibile condividere contemporaneamente la scheda microSD e la connessione dati del proprio telefono

tramite USB. Se si utilizza la connessione USB per rendere la scheda microSD disponibile per il computer, è necessario scollegarla prima.

- 1 Utilizzare il cavo USB in dotazione con il telefono per collegare il telefono al computer.
- 2 Nella schermata iniziale, toccare la scheda **Applicazioni** e selezionare **Impostazioni**.
- 3 Toccare **Controlli wireless** e selezionare **Tethering e hotspot portatile**.
- 4 Selezionare **Tethering USB**.

Wi-Fi

- Il telefono avvia la condivisione della connessione dati di rete mobile con il computer, tramite una connessione USB. Una notifica in corso  viene aggiunta alla barra di stato e al "cassetto" delle notifiche.
- 5 Deselezionare **Tethering USB** per interrompere la condivisione della connessione dati. In alternativa, disconnettere semplicemente il cavo USB.

Condividere la connessione dati del telefono come hotspot Wi-Fi portatile

- 1 Nella schermata iniziale, toccare la scheda **Applicazioni** e selezionare **Impostazioni**.
- 2 Toccare **Controlli wireless** e selezionare **Tethering e hotspot portatile**.
- 3 Selezionare **Hotspot Wi-Fi portatile**.
 - Dopo pochi istanti, il telefono avvia la trasmissione del nome della sua rete Wi-Fi (SSID), per cui è possibile collegarlo fino a cinque computer o altri dispositivi.

Una notifica in corso  viene aggiunta alla barra di stato e al "cassetto" delle notifiche.

- Una volta selezionato **Hotspot Wi-Fi portatile**, è possibile modificare il nome della rete o proteggerlo.
- 4** Deselezionare **Hotspot Wi-Fi portatile** per interrompere la condivisione della connessione dati tramite Wi-Fi.

Rinominare o proteggere l'hotspot portatile

È possibile modificare il nome della rete Wi-Fi del telefono (SSID) e proteggere la rete Wi-Fi.

- 1** Nella schermata iniziale, toccare la scheda **Applicazioni** e selezionare **Impostazioni**.
- 2** Toccare **Controlli wireless** e selezionare **Tethering e hotspot portatile**.
- 3** Verificare che **Hotspot Wi-Fi portatile** sia selezionato.

Wi-Fi

- 4 Toccare **Impostazioni relative a hotspot Wi-Fi portatile**.
- 5 Toccare **Configura hotspot Wi-Fi**.
 - Si apre la finestra di dialogo **Configura hotspot Wi-Fi**.
 - È possibile modificare la rete SSID (nome) rilevata dagli altri computer durante la scansione delle reti Wi-Fi.
 - Inoltre, è possibile toccare il menu **Protezione** per configurare la rete con la protezione Wi-Fi Protected Access 2 (WPA2), con una chiave precondivisa (PSK).
- Se si tocca l'opzione di protezione **WPA2 PSK**, viene aggiunto un campo per la password nella finestra di dialogo **Configura hotspot Wi-Fi**. Se si immette una password, sarà necessario immettere questa password quando verrà effettuata la connessione all'hotspot del telefono con un computer o un altro dispositivo. In alternativa, toccare **Apri** nel menu **Protezione** per rimuovere la protezione dalla rete Wi-Fi.





ATTENZIONE

Se si imposta l'opzione di protezione come **Aperto**, non è possibile impedire l'utilizzo non autorizzato dei servizi online da parte di altre persone ed è possibile che vengano addebitati costi aggiuntivi. Per evitare l'utilizzo non autorizzato, si consiglia di mantenere l'opzione di sicurezza.

6 Toccare **Salva**.

Chiamate

Per effettuare una chiamata

- 1 Toccare  per aprire la tastiera.
- 2 Immettere il numero utilizzando la tastiera. Per cancellare un numero, toccare l'icona **Cancella** .
- 3 Toccare l'icona **Chiama**  per effettuare una chiamata.
- 4 Per terminare una chiamata, toccare l'icona **Fine** .

SUGGERIMENTO! Per inserire "+" ed effettuare chiamate internazionali, toccare e tenere premuto .

Come chiamare i contatti

- 1 Toccare  per aprire Contatti.
- 2 Scorrere l'elenco dei contatti o immettere le prime lettere del contatto che si desidera chiamare toccando **Cerca**.
- 3 Dall'elenco, toccare il contatto che si desidera chiamare e toccare quindi il numero o l'icona di chiamata per effettuare la chiamata.

Ricezione e rifiuto di una chiamata



Quando lo schermo è bloccato e il telefono squilla, trascinare l'icona **Rispondi**  a destra.

Trascinare l'icona **Rifiuta**  verso sinistra per rifiutare una chiamata in arrivo.

Regolazione del volume della chiamata

Per regolare il volume durante una chiamata, utilizzare il tasto su/giù sulla parte sinistra del telefono.

Per effettuare una seconda chiamata

- 1 Durante la chiamata iniziale, toccare .
- 2 Comporre il numero oppure effettuare una ricerca tra i contatti.
- 3 Toccare l'icona **Chiama**  per effettuare la chiamata.
- 4 Entrambe le chiamate vengono visualizzate sulla schermata. La chiamata iniziale viene bloccata e messa in attesa.
- 5 Toccare il numero visualizzato per passare da una chiamata all'altra. In alternativa, toccare  **Unisci** per effettuare un'audioconferenza.

Chiamate

6 Per terminare le chiamate attive, toccare **Fine**.

NOTA: l'addebito avviene per ogni chiamata effettuata.

Visualizzazione della cronologia chiamate

Nella schermata iniziale, toccare  e scegliere la scheda **Registro chiamate**.

Visualizzare l'elenco completo di tutte le chiamate vocali effettuate, ricevute e perse.

SUGGERIMENTO! Toccare ogni registro delle chiamate per visualizzare data, ora e durata della chiamata.

SUGGERIMENTO! Toccare il tasto **Menu**, quindi toccare **Elimina tutti** per eliminare tutte le voci registrate.

Impostazioni chiamate

È possibile configurare le impostazioni delle chiamate, ad esempio la deviazione chiamate e le altre funzioni specifiche offerte dal gestore di telefonia.

- 1 Nella schermata iniziale, toccare la scheda **Applicazioni** per aprire il menu delle applicazioni.
- 2 Scorrere e toccare **Impostazioni**.
- 3 Toccare **Impostazioni chiamate**, quindi scegliere le opzioni da modificare.

Backup



Aggiungere contatti nel telefono e sincronizzarli con i contatti dell'account Google o con altri account che supportano tale funzione.

Ricerca di un contatto

Nella schermata iniziale

- 1 Toccare  per aprire Contatti.
- 2 Toccare **Cerca** e immettere il nome del contatto utilizzando la tastiera.

Aggiunta di un nuovo contatto

- 1 Toccare , inserire il numero del nuovo contatto, quindi toccare il tasto **Menu**. Toccare **Aggiungi a contatti**, quindi **Crea nuovo contatto**.
- 2 Se si desidera aggiungere un'immagine al nuovo contatto, toccare . Scegliere **Scatta foto** o **Scegli dalla galleria**.
- 3 Selezionare il tipo di contatto toccando .
- 4 Toccare una categoria di informazioni di contatto e inserire i dettagli relativi al contatto.

5 Toccare **Salva**.

Contatti preferiti

È possibile classificare i contatti chiamati più di frequente come Preferiti.

Aggiunta di un contatto ai preferiti

- 1 Toccare  per aprire Contatti.
- 2 Toccare un contatto per visualizzare i relativi dettagli.
- 3 Toccare la stella a destra del nome del contatto. La stella diventa color oro.

Rimozione di un contatto dall'elenco dei preferiti

- 1 Toccare  per aprire Contatti.
- 2 Toccare la scheda **Gruppi** e selezionare **Preferiti** all'inizio dell'elenco, quindi scegliere un contatto per visualizzarne i dettagli.
- 3 Toccare la stella dorata a destra del nome del contatto. La stella diventa grigia e il contatto viene rimosso dai preferiti.

Backup

Spostamento dei contatti dal vecchio al nuovo dispositivo

Esportare i contatti come file CSV dal vecchio dispositivo al PC utilizzando un programma di sincronizzazione per PC.

- 1 Installare l'applicazione per PC "LG PC Suite" sul PC. Eseguire il programma e collegare il dispositivo al PC utilizzando un cavo USB.
- 2 Nella parte superiore della schermata selezionare **Dispositivo > Importa informazioni personali > Importa contatti**.
- 3 Verrà visualizzata una finestra a comparsa per l'apertura di un file dei contatti.
- 4 Selezionare un file dei contatti e fare clic su **Apri**.
- 5 Verrà visualizzata una finestra a comparsa per l'importazione di un nuovo contatto dal PC ai contatti nel dispositivo.
- 6 Se i contatti nel dispositivo e i nuovi contatti provenienti dal PC sono diversi, selezionare un contatto da importare dal PC.
- 7 Fare clic sul pulsante [OK] per importare un nuovo contatto dal PC al dispositivo.

Messaggi

Messaggi

Il telefono LG-E400 combina SMS e MMS in un unico menu intuitivo e facile da utilizzare.

Invio di un messaggio

- 1 Toccare l'icona  nella schermata iniziale, quindi toccare **Nuovo messaggio** per aprire un messaggio vuoto.
- 2 Immettere il nome o il numero di un contatto nel campo **A**. Mentre si inserisce il nome del contatto, vengono visualizzati i contatti corrispondenti. È possibile toccare un destinatario suggerito. È possibile aprire più contatti.

NOTA: all'utente verrà addebitato un messaggio di testo per ogni persona a cui viene inviato il messaggio.

- 3 Toccare il campo **Inserisci messaggio** e iniziare a comporre il messaggio.
- 4 Toccare il tasto **Menu** per aprire il menu delle opzioni. Scegliere tra **Chiama**, **Mostra contatto**, **Aggiungi oggetto**, **Ignora**, **Rispondi con mail** e **Altro**.
- 5 Toccare **Invia** per inviare il messaggio.
- 6 Viene visualizzata la schermata dei messaggi con il messaggio creato dopo il nome/numero del destinatario. Le risposte vengono visualizzate sullo

Messaggi

schermo. Durante la visualizzazione e l'invio di messaggi aggiuntivi, viene creato un thread dei messaggi.

ATTENZIONE

il limite di 160 caratteri varia da un paese all'altro a seconda della modalità di codifica e della lingua del messaggio SMS.

ATTENZIONE

Se si aggiunge un file immagine, video o audio a un SMS, questo viene automaticamente convertito in un MMS e verranno applicate le tariffe corrispondenti.

NOTA: quando si riceve un messaggio SMS durante una chiamata, si avverte una suoneria di notifica.

Casella strutturata

È possibile visualizzare i messaggi (SMS, MMS) scambiati con una persona in ordine cronologico in modo da ottenere semplicemente un riepilogo della conversazione.

Utilizzo delle emoticon

Le emoticon consentono di rendere più vivaci i messaggi.

Durante la scrittura di un nuovo messaggio, premere il tasto **Menu** e scegliere **Inserisci emoticon**.

Modifica delle impostazioni per i messaggi

Le impostazioni per i messaggi del telefono LG-E400 sono predefinite e consentono l'invio immediato dei messaggi. È possibile modificare le impostazioni in base alle preferenze personali.

Messaggi

ATTENZIONE

in questa modalità, il dispositivo MMS Client guida l'utente nella creazione e nell'invio di messaggi con contenuti appartenenti a Core MM Content Domain. La guida è implementata tramite finestre di dialogo di avviso.

E-mail

Apertura di e-mail e schermata Account

È possibile utilizzare l'applicazione **E-mail** per leggere la posta elettronica da servizi diversi da Google Mail. L'applicazione E-mail supporta i seguenti tipi di account: POP3, IMAP ed Exchange.

Gestione di un account e-mail

Nella schermata principale, toccare **Download > E-mail**, quindi selezionare il provider del servizio e-mail.

Viene aperta l'installazione guidata che consente di aggiungere un account e-mail.

Dopo l'installazione iniziale, E-mail visualizza il contenuto della Posta in arrivo (se si dispone di un solo account) oppure della schermata Account (se si dispone di più account).

La schermata Account

La schermata Account contiene Posta in arrivo combinata e ciascuno degli account e-mail.

- 1 Aprire l'applicazione **E-mail**. Se non ci si trova nella schermata Account, premere il tasto **Menu** e toccare **Account**.

E-mail

2 Selezionare il provider di servizi e-mail.



- Toccare per aprire Posta in arrivo combinata, con i messaggi inviati a tutti gli account.



- Toccare per aprire un elenco dei soli messaggi Speciali.



- Toccare l'icona della cartella per aprire le cartelle degli account.

È possibile toccare un account per visualizzare la relativa Posta in arrivo.

L'account da cui si inviano le e-mail viene indicato per impostazione predefinita con un segno di spunta.

Per aprire la Posta in arrivo combinata

Se l'e-mail è stata configurata per inviare e ricevere e-mail da più account, è possibile visualizzare tutti i messaggi inviati a tutti gli account nella Posta in arrivo combinata.

1 Toccare **E-mail**.

2 Toccare **Posta in arrivo combinata** (nella schermata Account). I messaggi nella Posta in arrivo combinata sono contrassegnati da colori sul lato sinistro, in base all'account, utilizzando gli stessi colori assegnati agli account della schermata Account.

Solo le e-mail più recenti dell'account vengono scaricate sul telefono. Per scaricare altri messaggi e-mail (meno recenti), toccare **Carica ulteriori messaggi** nella parte inferiore dell'elenco delle e-mail.

Composizione e invio di e-mail

Per comporre e inviare un messaggio

- 1 Nell'applicazione **E-mail**, premere il tasto **Menu** e toccare **Scrivi**.
- 2 Immettere un indirizzo per il destinatario finale del messaggio. Mentre si immette il testo, vengono proposti gli indirizzi corrispondenti dai contatti. Separare gli

indirizzi multipli con le virgole.

- 3 Toccare il tasto **Menu** e quindi toccare **Aggiungi Cc/Bcc** per inviare una copia conoscenza o una copia conoscenza nascosta dell'e-mail ad altri contatti/indirizzi e-mail.
- 4 Immettere il testo del messaggio.
- 5 Toccare il tasto **Menu** e toccare **Allega** per inviare un file insieme a un messaggio.
- 6 Toccare il pulsante **Invia**.
Se non si è pronti a inviare un messaggio, toccare il pulsante **Salva come bozza** per salvarlo nella cartella delle **Bozze**.

E-mail

Toccare una bozza in una cartella **Bozze** per continuare a lavorare sul messaggio. Il messaggio viene anche salvato come bozza se si tocca il tasto **Indietro**  prima dell'invio. Toccare il pulsante **Annulla** per interrompere e cancellare un messaggio, comprese le bozze salvate. Se non si è collegati a una rete, ad esempio si lavora in modalità aereo, i messaggi inviati vengono memorizzati nella cartella **Posta in uscita** finché non si è collegati nuovamente in rete. Se ci sono messaggi in sospeso, la **Posta in uscita** viene

visualizzata nella schermata Account. Tenere presente che i messaggi inviati utilizzando un account Exchange non si trovano sul telefono; si trovano sul server Exchange stesso.

Se si desidera visualizzare i messaggi inviati nella cartella **Inviati**, toccare il tasto **Menu** e toccare su **Cartelle** quindi toccare la cartella **Inviati** e selezionare **Aggiorna** dal menu opzioni.

SUGGERIMENTO! Quando si riceve una nuova e-mail nella casella della Posta in arrivo, viene segnalata una notifica tramite un segnale acustico o una vibrazione.

Attività con le cartelle Account

Ogni account dispone delle cartelle **Posta in arrivo**, **Posta in uscita**, **Inviati** e **Bozze**. A seconda delle funzioni supportate dal fornitore di servizi dell'account, sono disponibili cartelle aggiuntive.

Aggiunta e modifica di account e-mail

- 1 Per aggiungere un account e-mail, toccare la scheda **Applicazioni** e selezionare **E-mail**.
- 2 Selezionare **MS Exchange** o **Altri**, e inserire le impostazioni account.
- 3 Se è già stato configurato un account di posta elettronica, è necessario toccare il tasto **Menu** e quindi toccare **Aggiungi account** dalla schermata Account.
- 4 Immettere un nome per l'account, confermare la modalità di visualizzazione

E-mail

del nome nella posta in uscita, quindi toccare il pulsante **Fine**.

Per modificare le impostazioni dell'account

- 1 Aprire la schermata Account.
- 2 Toccare e tenere premuto l'account di cui si desidera modificare le impostazioni. Nel menu visualizzato, toccare **Impostazioni account**.

Per cancellare un account e-mail

- 1 Aprire la schermata Account.
- 2 Toccare e tenere premuto l'account che si desidera eliminare.

- 3 Toccare **Rimuovi account** nel menu visualizzato.
- 4 Toccare il pulsante **OK** nella finestra di dialogo per confermare che si desidera eliminare l'account.

Fotocamera

Introduzione al mirino



- 1 Zoom** - Consente di ingrandire o ridurre. In alternativa, è possibile utilizzare i tasti volume laterali.
- 2 Luminosità** - Consente di definire e controllare la quantità di luce al momento dello scatto. Scorrere l'indicatore di luminosità lungo la barra, verso "-" per diminuire la luminosità dell'immagine o verso "+" per aumentarla.
- 3 Modalità Scena** - Consente di scegliere tra **Auto, Ritratto, Panorama, Sport, Tramonto e Notte**.
- 4 Dimensioni immagine** - Toccare per impostare le dimensioni (in pixel) dell'immagine da acquisire.
- 5 Impostazioni** - Toccare questa icona per aprire il menu delle impostazioni avanzate.
- 6 Modalità video** - Far scorrere questa icona verso il basso per passare alla modalità video.
- 7 Scatto di una foto**
- 8 Galleria** - Toccare per visualizzare l'ultima foto acquisita. Consente di accedere alla galleria e di visualizzare le foto salvate dalla modalità fotocamera.

Fotocamera

Per scattare una foto

- 1 Aprire l'applicazione **Fotocamera**.
- 2 Tenendo il telefono in posizione orizzontale, puntare l'obiettivo verso il soggetto da ritrarre.
- 3 Premere il pulsante  di acquisizione.



Una volta scattata, la foto

La foto acquisita viene visualizzata sullo schermo.

Condividi Toccare per condividere la foto mediante **Bluetooth, Gmail, Google+, Messaging e Picasa.**

Imposta come Toccare per utilizzare l'immagine come **icona del contatto** oppure **Sfondo.**

Rinomina Toccare per modificare il nome della foto acquisita.

-  Toccare per eliminare l'immagine.
-  Toccare per scattare subito un'altra foto. La foto corrente viene salvata.
-  Toccare per visualizzare l'ultima foto acquisita oltre alla galleria.

Uso delle impostazioni avanzate

Nel mirino toccare  per aprire tutte le opzioni avanzate.

Modificare le impostazioni della fotocamera scorrendo l'elenco. Una volta selezionata l'opzione desiderata, toccare il pulsante **Indietro**.

ISO – L'opzione ISO determina la sensibilità del sensore luminoso della fotocamera. La sensibilità della fotocamera è direttamente proporzionale al valore ISO. Questa opzione è utile in condizioni di scarsa luminosità quando non è possibile utilizzare il flash.

Bilanciamento del bianco – Consente di scegliere tra **Automatico**, **Incandescente**, **Soleggiato**, **Fluorescente** e **Nuvoloso**.

Effetto colore – Consente di scegliere un tono di colore per la nuova foto.

Autoscatto – L'**autoscatto** consente di impostare un ritardo dopo la pressione del

Fotocamera

pulsante di acquisizione. Selezionare **No**, **3 sec.**, **5 sec.** o **10 sec.** Ideale se si desidera includere nella foto anche chi scatta.

Suono scatto – Sono disponibili quattro diversi segnali acustici per lo scatto.

Revisione automatica – Se si attiva la **revisione automatica**, viene visualizzata automaticamente la foto appena scattata.

Tag posizione – Consente di utilizzare i servizi di posizionamento disponibili sul telefono. Questa funzionalità consente di scattare foto ovunque ci si trovi e di

contrassegnarle con informazioni sulla località. Se si caricano foto contrassegnate in un blog in grado di supportare la funzionalità Info GPS, è possibile visualizzarle utilizzando la mappa.

NOTA: questa funzione è disponibile solo quando è attivo il GPS.

Memoria – Consente di scegliere se salvare le foto nella memoria del telefono o nella memoria esterna.

 - Consente di ripristinare tutte le impostazioni predefinite della fotocamera.

? - Toccare ogniqualvolta si desidera conoscere il funzionamento di questa funzione. Viene visualizzata una guida rapida.

SUGGERIMENTO! Quando si esce dalla fotocamera, alcune impostazioni, come ad esempio bilanciamento del bianco, effetto del colore e timer, tornano ai valori predefiniti. Prima di scattare la foto successiva, verificare le impostazioni.

SUGGERIMENTO! Il menu delle impostazioni si trova sopra il mirino; pertanto, quando si modificano i valori relativi al colore o alla qualità dell'immagine, è possibile visualizzare in anteprima le modifiche apportate nel menu delle impostazioni.

Visualizzazione delle foto salvate

Accedere alle foto salvate in modalità **Fotocamera**. Toccare , quindi toccare lo schermo. Vengono visualizzati **Presentazione e Menu**.

Fotocamera

SUGGERIMENTO! Premere a sinistra o destra per visualizzare altre foto o video.

-  - Toccare per visualizzare la presentazione.
-  - Toccare per condividere o cancellare una foto. Toccare **Altro** per le altre opzioni.
 - Dettagli** – Consente di controllare le informazioni sul contenuto.
 - Imposta come** – Consente di impostare come icona del contatto o come sfondo.

Ritaglia – Consente di ritagliare la foto. Spostare il dito sul display per selezionare l'area.

Ruota – Consente di eseguire la rotazione verso sinistra o verso destra.

Videocamera



Introduzione al mirino



- 1 Zoom** - Consente di ingrandire o ridurre. In alternativa, è possibile utilizzare i tasti volume laterali.
- 2 Luminosità** - Consente di definire e controllare la quantità di luce al momento dell'acquisizione del video. Scorrere l'indicatore di luminosità lungo la barra, verso "-" per diminuire la luminosità del video o verso "+" per aumentarla.
- 3 Dimensione video** - Toccare per impostare le dimensioni (in pixel) del video da registrare.
- 4 Registrazione audio** - scegliere Muto se si desidera registrare un video senza audio.
- 5 Impostazioni** - Toccare questa icona per aprire il menu delle impostazioni avanzate.
- 6 Modalità fotocamera** - Scorrere verso l'alto questa icona per passare alla modalità fotocamera.
- 7 Avvio registrazione**
- 8 Galleria** - Toccare per visualizzare l'ultimo video registrato. Consente di accedere alla galleria e di visualizzare i video salvati senza uscire dalla modalità video.

Videocamera

Per riprendere un video

- 1 Scorrere il pulsante della modalità **Fotocamera** verso il basso; l'icona diventa .
- 2 Sul display verrà visualizzato il mirino della videocamera.
- 3 Tenendo il telefono in posizione orizzontale, puntare l'obiettivo verso il soggetto desiderato nel video.
- 4 Premere una volta il pulsante  REC per avviare la registrazione.
- 5 Nella parte inferiore del mirino, viene visualizzato REC, con un timer che mostra la durata del video.

- 6 Toccare  sul display per interrompere la registrazione.



Dopo l'acquisizione di un video

Sul display, viene visualizzata un'immagine statica che rappresenta il video.

Riproduci Toccare per riprodurre il video.

Condividi Toccare per condividere il video con **Bluetooth, Gmail, Messaging e YouTube.**

Rinomina Toccare per modificare il nome del video selezionato.

-  Toccare per eliminare il video appena acquisito. Confermare premendo **OK**. Il mirino viene visualizzato nuovamente.
-  Toccare per riprendere subito un altro video. Il video corrente viene salvato.
-  Toccare per visualizzare l'ultimo video acquisito oltre alla galleria.

Uso delle impostazioni avanzate

Dal mirino, toccare  per accedere alle opzioni avanzate. Per modificare l'impostazione della videocamera, scorrere l'elenco. Una volta selezionata l'opzione desiderata, toccare il pulsante **Indietro**.

Bilanciamento del bianco – Il bilanciamento del bianco garantisce una resa realistica delle parti bianche nel video. Per consentire alla fotocamera di regolare correttamente il bilanciamento del bianco, potrebbe essere necessario stabilire le condizioni di luminosità. Scegliere tra

Videocamera

Automatico, Incandescente, Soleggiato, Fluorescente e Nuvoloso.

Effetto colore – Consente di scegliere un tono di colore per la nuova visualizzazione.

Revisione automatica – Mostra automaticamente il video appena registrato.

Memoria – Consente di scegliere se salvare i video clip nella memoria del telefono o nella memoria esterna.

 - Consente di ripristinare tutte le impostazioni predefinite della videocamera.

 - Toccare ogni volta che si desidera

conoscere il funzionamento di questa funzione. Viene visualizzata una guida rapida.

Per guardare i video salvati

- 1 Nel mirino, toccare .
- 2 La galleria viene visualizzata sullo schermo.
- 3 Toccare il video una volta per spostarlo nella schermata della galleria. Viene avviata automaticamente la riproduzione.

Regolazione del volume durante la visualizzazione di un video

Per regolare il volume di un video durante la riproduzione, utilizzare i tasti Volume sul lato sinistro del telefono.

Multimedia

App Box

Da **App Box** (Raccolta applicazioni), sono disponibili applicazioni utili precaricate su **App Box** (Raccolta applicazioni). Per utilizzare l'applicazione, è necessario averla prima installata sul telefono.

NOTA: le applicazioni precaricate possono variare in base al software del telefono o al provider di servizi.

Galleria

Toccare la scheda **Applicazioni** e selezionare **Galleria**. Aprire un elenco di

cataloghi in cui sono memorizzati tutti i file multimediali.

Visualizza

Toccare **Galleria**. Si visualizza la vista Cartella.

Toccare una cartella. Si ritorna alla modalità Visualizza griglia. Se si tocca una foto, viene impostata la modalità Visualizzazione schermo intero.

Visualizzazione rapida

La **Galleria** di LG-E400 consente la visualizzazione rapida delle foto e dei video. Nella modalità di visualizzazione a griglia trascinare  verso destra per visualizzare la data di acquisizione delle foto, a partire da quella più recente. Se si seleziona una data specifica, tutte le foto acquisite in tale data vengono raggruppate.

Musica



Il telefono LG-E400 dispone di un lettore musicale integrato che consente di

riprodurre i propri brani preferiti. Per accedere al lettore musicale toccare Applicazione, quindi toccare **Musica**.

Riproduzione di un brano

- 1 Nella schermata iniziale, toccare la scheda **Applicazioni** e selezionare **Musica**.
- 2 Toccare **Brani**.
- 3 Selezionare il brano da riprodurre.
- 4 Toccare  per interrompere la riproduzione.

Multimedia

- 5 Toccare  per passare al brano successivo
- 6 Toccare  per tornare alla prima parte del brano. Toccare  due volte per tornare al brano precedente.

Per modificare il volume durante l'ascolto di musica, premere il tasto Volume su/giù sul lato sinistro del telefono.

Toccare e tenere premuto un brano dell'elenco. Vengono visualizzate le opzioni **Riproduci, Aggiungi a playlist, Usa come suoneria, Elimina, Dettagli, Condividi e Ricerca.**

NOTA: i file di musica sono protetti da copyright in base ai trattati internazionali e alle leggi nazionali in materia.

È pertanto severamente vietato riprodurre o copiare i brani musicali senza autorizzazione o licenza. In alcuni paesi è vietata la duplicazione privata di materiale protetto da copyright. L'utente è tenuto a verificare le leggi nazionali che regolano l'uso di questo tipo di materiale, prima di scaricare o copiare file.

Trasferimento dei file utilizzando dispositivi di memoria di massa USB

Per trasferire dei file utilizzando un dispositivo USB:

- 1 Collegare il telefono LG-E400 al PC utilizzando un cavo USB.
- 2 Dall'elenco Modalità di connessione USB che verrà visualizzato, selezionare l'opzione Archivio USB.
- 3 Aprire la cartella della memoria rimovibile sul PC. È possibile visualizzare i contenuti

della memoria di massa con il PC e trasferire i file.

- 4 Copiare i file dal PC alla cartella dell'unità.
- 5 Al termine, selezionare l'opzione "Solo carica" per scollegare il telefono.

Trasferimento di file musicali/video sul telefono

- 1 Collegare il telefono al PC tramite il cavo USB. Nella schermata iniziale, toccare e trascinare in basso l'area di notifica. Selezionare **USB collegato** > **Attiva archivio USB**, e selezionare

Multimedia

Apri la cartella per visualizzare i file dalla finestra **Disco rimovibile** che viene visualizzata dal PC. Se non è stato installato il driver della piattaforma LG Android sul PC, è necessario impostarlo manualmente. Per ulteriori informazioni, consultare la sezione "Trasferimento dei file utilizzando dispositivi di memoria di massa USB".

- 2 Trasferire file video o musicali dal PC sull'archivio rimovibile del telefono.
 - È possibile copiare o spostare i file dal PC nell'archivio rimovibile del telefono tramite il lettore di schede.

- Se esiste un file video con un file di sottotitoli (file *.srt con lo stesso nome del file video), posizionarlo nella stessa cartella per visualizzare automaticamente i sottotitoli quando si riproduce il file video.
- Quando si scaricano file musicali o video, è necessario proteggere il copyright. Tenere presente che i file danneggiati o con estensione non valida possono danneggiare il telefono.

Invio di dati dal telefono tramite Bluetooth

Invio di dati tramite Bluetooth: è possibile utilizzare Bluetooth per inviare i dati eseguendo un'applicazione corrispondente anziché dal menu Bluetooth come sui normali telefoni cellulari.

* **Invio di immagini:** eseguire l'applicazione Galleria e selezionare **Immagine > Menu**. Fare clic su **Condividi**, quindi selezionare **Bluetooth**. Verificare che Bluetooth sia attivo, quindi selezionare **Scansione dispositivi**. Dall'elenco, scegliere il

dispositivo a cui si desidera inviare i dati.

- * **Esportazione contatti:** eseguire l'applicazione Rubrica. Toccare l'indirizzo verso cui si desidera esportare. Premere il tasto **Menu** e selezionare **Condividi > Bluetooth**. Verificare che Bluetooth sia attivo, quindi selezionare **Scansione dispositivi**. Dall'elenco, scegliere il dispositivo a cui si desidera inviare i dati.
- * **Invio a una selezione multipla di contatti:** eseguire l'applicazione Rubrica. Per selezionare più di un contatto, toccare il tasto **Menu** e toccare **Condividi**.

Multimedia

Selezionare i contatti che si desidera inviare o premere il tasto **Seleziona tutte le opzioni** dall'alto > selezionare **Condividi > Bluetooth > Attiva Bluetooth** e selezionare Cerca dispositivi > Scegliere il dispositivo dall'elenco a cui si desidera inviare i dati.

* **Connessione all'FTP (solo se il server FTP è supportato su questo telefono):** selezionare **Impostazioni > Controlli wireless > Impostazioni Bluetooth**. Selezionare la casella **Rilevabile**; ora è possibile ricercare il telefono da altri

dispositivi. Individuare il servizio FTP e collegarsi al server FTP.

- Se si desidera ricercare il telefono da altri dispositivi, accedere a **Impostazioni > Controlli wireless > Impostazioni Bluetooth**. Selezionare la casella **Rilevabile**. La casella viene deselezionata dopo 120 secondi.

Utilità

Impostazione della sveglia

- 1 Nella schermata iniziale, toccare la scheda **Applicazioni** e selezionare **Orologio**.
- 2 Per aggiungere una nuova sveglia, toccare  e selezionare **Aggiungi sveglia**.
- 3 Impostare l'ora per attivare l'allarme. Una volta impostata l'ora, il telefono LG-E400 indica all'utente il tempo rimanente prima dell'attivazione della sveglia.
- 4 Impostare **Ripeti**, **Suoneria** o **Vibrazione** e aggiungere un'etichetta per assegnare un nome alla sveglia. Toccare **OK**.

NOTA: per modificare le impostazioni della sveglia nella schermata di elenco delle sveglie, toccare il tasto **Menu** e selezionare **Impostazioni**. È possibile regolare le seguenti opzioni: **Sveglia in modalità silenziosa**, **Volume sveglia**, **Durata sospensione** e **Comportamenti pulsante laterale**.

Uso della calcolatrice

- 1 Nella schermata iniziale, toccare la scheda **Applicazioni** e selezionare **Calcolatrice**.
- 2 Toccare i tasti numerici per immettere i numeri.

Utilità

- 3 Per calcoli semplici, toccare la funzione necessaria (+, -, x o ÷), seguita da =.
- 4 Per i calcoli più complessi, premere il tasto **Menu** e toccare **Pannello avanzato**, quindi scegliere tra seno, coseno, tangente, logaritmo e così via.

Aggiunta di un evento al Calendario

- 1 Nella schermata iniziale, toccare la scheda **Applicazioni** e selezionare **Calendario**.
- 2 Per verificare l'elenco, toccare la data. Toccare e tenere premuto per aggiungere un nuovo evento, Toccare **Nuovo evento**.
- 3 Toccare **Titolo**, quindi immettere il nome dell'evento. Selezionare la data e immettere l'ora di inizio e di fine dell'evento.
- 4 Toccare anche **Dove** e inserire il luogo.
- 5 Per aggiungere una nota all'evento, toccare **Descrizione** e inserire i dettagli.
- 6 Per ripetere l'allarme, impostare **Ripetizione** e **Promemoria**, se necessario.
- 7 Toccare **Fine** per salvare l'evento nel calendario. Un quadratino colorato contrassegna tutti i giorni del calendario

per i quali sono stati salvati degli eventi. All'ora di inizio dell'evento, viene emesso un segnale acustico per ricordare l'appuntamento.

Modifica della vista del calendario

- 1 Nella schermata iniziale, toccare la scheda **Applicazioni** e selezionare **Calendario**. Toccare il tasto **Menu**.
- 2 Selezionare la visualizzazione del calendario per un giorno, una settimana o un mese.

Registratore

Il registratore vocale consente di registrare appunti vocali o altri file audio.

Registrazione di un suono o di una voce

- 1 Nella schermata iniziale, toccare la scheda **Applicazioni** e selezionare **Registratore vocale**.
- 2 Toccare  per avviare la registrazione.
- 3 Toccare  per terminare la registrazione.

Utilità

- 4 Toccare  per ascoltare la registrazione.

NOTA: toccare  per accedere all'album. È possibile ascoltare le registrazioni salvate.

Avviso: il tempo di registrazione disponibile potrebbe differire dal tempo reale.

Invio di una registrazione vocale

- 1 Al termine della registrazione, è possibile inviare l'audio toccando **Condividi**.
- 2 Scegliere tra **Bluetooth**, **Gmail**, **Messaggi**. Quando si seleziona **Gmail** e **Messaggi**, la registrazione vocale

viene aggiunta al messaggio, quindi è possibile scrivere e inviare il messaggio normalmente.

Polaris Office

Polaris Office è una soluzione professionale per dispositivi mobili Office che consente agli utenti di visualizzare in modo semplice diversi tipi di documenti Office, tra cui Word, Excel e PowerPoint, ovunque e in qualsiasi momento, utilizzando dispositivi mobili.

Gestione dei file

Polaris Office offre agli utenti mobili funzioni pratiche di gestione file, quali copia, incolla, ridenominazione ed eliminazione di file e cartelle direttamente sul dispositivo.

Visualizzazione dei file

Gli utenti mobili possono visualizzare facilmente un'ampia varietà di tipi di file, inclusi i documenti Microsoft Office e Adobe PDF, direttamente sul dispositivo mobile. Durante la visualizzazione dei documenti con Polaris Office, gli oggetti e il layout

rimangono inalterati rispetto ai documenti originali.

App Manager

Con App Manager si possono gestire le proprie applicazioni. È possibile per esempio verificare facilmente il numero di applicazioni attualmente in esecuzione e chiudere applicazioni. Inoltre si possono disinstallare le applicazioni in precedenza installate sul dispositivo.



Il Web

Browser

Il browser consente di accedere a un meraviglioso e colorato mondo di giochi, musica, notizie, sport, intrattenimento e molto altro direttamente sul telefono cellulare, da qualsiasi luogo e in qualsiasi momento.

NOTA: quando si effettua la connessione a questi servizi e si scarica del contenuto, viene applicato un costo aggiuntivo. Verificare le tariffe in base al proprio provider di servizi di rete.

Utilizzo della barra degli strumenti Web

-  Toccare per tornare indietro di una pagina.
-  Toccare per andare alla pagina successiva rispetto a quella corrente. Questa funzione consente di eseguire l'azione contraria rispetto a quando si preme il tasto **Indietro**, che consente invece di tornare alla pagina precedente.
-  Toccare per visualizzare tutte le finestre aperte.

 Toccare per aggiungere una nuova finestra

 Consente di aggiungere/visualizzare segnalibri e visualizzare le opzioni **Più visitati**, **Leggi in seguito** e **Cronologia**.

Utilizzo delle opzioni

Premere il tasto **Menu** per visualizzare le opzioni.

 **Leggi in seguito** – Aggiungere la pagina Web corrente in Leggilo dopo.

 **Aggiungi feed RSS** – Aggiunge la pagina Web corrente ai feed RSS.

 **Condividi pagina** – Consente di condividere la pagina Web con altri utenti.

 **Trova nella pagina** – Consente di trovare parti di testo o intere parole nella pagina Web corrente.

 **Selezione testo** – Consente di copiare parti di testo dalla pagina Web.

 **Altro**

Il Web

- **Homepage:** consente di passare alla pagina iniziale.
- **Imposta homepage:** imposta la pagina Web corrente come pagina iniziale.
- **Aggiungi collegamento a schermata iniziale:** aggiunge il collegamento alla pagina Web corrente nella schermata iniziale.
- **Info pagina:** consente di visualizzare le informazioni della pagina Web.
- **Download:** consente di visualizzare la cronologia dei download.

- **Impostazioni:** consente di modificare le impostazioni del browser Web.

SUGGERIMENTO! Per tornare alla pagina Web precedente, premere il tasto **Indietro**.

Impostazioni

Nella schermata iniziale, toccare la scheda **Applicazioni**, quindi scorrere e toccare **Impostazioni**.

Wireless e reti

In questa sezione è possibile gestire Wi-Fi e Bluetooth. È anche possibile impostare le reti mobili e passare alla modalità aereo.

Modalità aereo – Se si imposta la modalità aereo, tutte le connessioni wireless saranno disattivate.

Wi-Fi – Toccare per selezionare: consente di attivare la funzione Wi-Fi per connettersi alle reti Wi-Fi disponibili.

Impostazioni Wi-Fi – Consente di impostare e gestire i punti di accesso wireless. impostare la notifica della rete o aggiungere la rete Wi-Fi. È possibile accedere alla schermata delle impostazioni Wi-Fi avanzate dalla schermata delle impostazioni Wi-Fi. Toccare il tasto **Menu e Avanzate**.

Impostazioni

SUGGERIMENTO! Come ottenere l'indirizzo MAC

Per la configurazione di una connessione in alcune reti wireless con filtri MAC, potrebbe essere necessario inserire l'indirizzo MAC del telefono LG-E400 nel router.

È possibile trovare l'indirizzo MAC nella seguente interfaccia utente: toccare **Applicazioni > Impostazioni > Controlli wireless > Impostazioni Wi-Fi**, quindi premere il tasto **Menu**. Quindi selezionare **Avanzate > Indirizzo MAC**.

Bluetooth – Toccare per selezionare: consente di attivare la funzione Bluetooth per connettersi ai dispositivi Bluetooth.

Impostazioni Bluetooth – Consente di impostare nome e rilevabilità del telefono, nonché la scansione di altri dispositivi. In alternativa, selezionare un elenco di dispositivi Bluetooth precedentemente configurati e quelli rilevati dopo che il telefono ha eseguito l'ultima scansione di dispositivi Bluetooth.

Tethering e hotspot portatile – È possibile configurare le impostazioni del tethering USB e dell'hotspot Wi-Fi portatile.

Impostazioni VPN – Consente di visualizzare l'elenco di Virtual Private Networks (VPN) precedentemente configurati. È possibile aggiungere diversi tipi di reti VPN.

Reti mobili – Consente di impostare le opzioni per il roaming dati, le modalità e gli operatori di rete, i nomi dei punti di accesso (APN) e così via.

Impostazioni chiamate

< Numeri selezione fissa >

Selezionare **Numeri selezione fissa (FDN)** per attivare e compilare un elenco di numeri da chiamare dal telefono. È necessario richiedere il codice PIN2 al proprio operatore. Dal telefono è possibile comporre solo i numeri inclusi nell'elenco dei numeri fissi.

< Segreteria >

Servizio di segreteria – Consente di selezionare il servizio di segreteria del gestore.

Impostazioni

Impostazioni segreteria – Se si utilizza il servizio di segreteria del proprio operatore, questa opzione consente di inserire il numero di telefono da utilizzare per ascoltare e gestire i messaggi della segreteria.

< Altre impostazioni >

Messaggi di scuse – Quando si rifiuta una chiamata, è possibile inviare subito un messaggio utilizzando questa funzione. Questa opzione è utile se è necessario rifiutare una chiamata nel corso di una riunione.

Deviazione chiamate – Scegliere se trasferire tutte le chiamate, se trasferirle quando la linea è occupata, quando non c'è risposta o quando non si è raggiungibili.

Blocco chiamate – Consente di bloccare le chiamate. Inserire la password di blocco chiamate. Verificare la disponibilità del servizio con l'operatore di rete.

Chiamate rifiutate – Consente di impostare la funzione di rifiuto delle chiamate. Scegliere tra **No**, **Elenco rifiutati** o **Rifiuta tutte chiam.**

Costi chiamate – Consente di visualizzare le tariffe applicate alle chiamate (questo

servizio dipende dalla rete; alcuni operatori non supportano tale funzione).

Durata chiamate – Consente di visualizzare la durata di tutte le chiamate effettuate, ricevute e dell'ultima chiamata.

Impostazioni aggiuntive – Questa opzione consente di modificare le impostazioni descritte di seguito.

ID chiamante: consente di scegliere se visualizzare il proprio numero su una chiamata in uscita. (questo servizio dipende dalla rete; alcuni operatori non supportano tale funzione).

Avviso di chiamata – Se questa opzione è attivata, il telefono notifica l'arrivo di una chiamata in entrata mentre si è impegnati in un'altra conversazione (dipende dall'operatore di rete).

Audio

< Generali >

Modalità silenziosa - Consente di disattivare tutti i suoni (incluse le suonerie di chiamata e di notifica) ad eccezione dell'audio proveniente da file musicali, video e da altri allarmi impostati. L'audio dei file multimediali e degli allarmi può

Impostazioni

essere disattivato all'interno delle relative applicazioni.

Vibrazione – Consente di impostare la vibrazione del telefono quando si riceve una chiamata.

Volume – Consente di impostare il volume delle suonerie, delle applicazioni multimediali e degli allarmi. Se si deseleziona l'opzione per l'uso del volume per le chiamate in arrivo per le notifiche, è possibile impostare il volume per le chiamate in arrivo e per le notifiche separatamente.

< **Chiamate in entrata** >

Suoneria telefono – Consente di impostare la suoneria predefinita delle chiamate in entrata.

< **Notifiche** >

Suoneria notifiche – Consente di impostare la suoneria predefinita delle notifiche.

< **Feedback** >

Toni udibili al tocco – Consente di impostare la riproduzione dei toni del telefono quando si utilizza la tastiera per comporre i numeri.

Selezione sonora – Consente di impostare la riproduzione audio del telefono quando si toccano pulsanti, icone e altri elementi visualizzati che si attivano al tocco.

Suoni blocco schermo – Consente di impostare la riproduzione audio del telefono quando si blocca e si sblocca la tastiera.

Display

Luminosità – Consente di regolare la luminosità dello schermo.

Rotazione automatica – consente di passare all'orientamento automaticamente quando si ruota il telefono.

Animazione – Consente di visualizzare un'animazione.

Timeout schermo – consente di impostare l'ora per il timeout dello schermo.

Posizione e protezione

Usa reti wireless – Se si seleziona l'opzione **Usa reti wireless**, il telefono determina la posizione approssimativa dell'utente utilizzando le reti mobili e Wi-Fi. Quando si seleziona questa opzione, viene richiesto di fornire l'autorizzazione a Google per l'uso della posizione dell'utente durante la fornitura di questi servizi.

Impostazioni

Utilizza satelliti GPS – Se si seleziona l'opzione **Utilizza satelliti GPS**, il telefono determina l'indirizzo della posizione in cui si trova l'utente.

Imposta blocco schermo – Consente di impostare una sequenza di sblocco per proteggere il telefono. Vengono visualizzate una serie di schermate che consentono di creare una sequenza di sblocco. È possibile impostare il **PIN** o **la password** invece di una **sequenza** oppure non effettuare **alcuna operazione**.

Quando si accende il telefono o si riattiva lo schermo, viene richiesto di inserire la

sequenza per sbloccare lo schermo.

Impostazioni blocco SIM – Consente di impostare il blocco della scheda SIM o modificare il PIN della SIM.

Password visibili – selezionare per visualizzare le password durante la digitazione o deselezionare per nascondere le password durante la digitazione.

Seleziona amministratori dispositivo – Consente di aggiungere uno o più amministratori.

Usa credenziali protez. – Consente di accedere ai certificati di protezione.

Installa scheda SD – Consente di scegliere di installare certificati crittografati da una scheda SD.

Imposta password – Consente di impostare o modificare la password per l'archivio delle credenziali.

Cancella memoria – Consente di cancellare le credenziali per tutti i contenuti e reimpostare la password.

applicazioni

È possibile gestire le applicazioni e impostare i collegamenti per l'avvio rapido.

Origini sconosciute – Impostazione predefinita per installare le applicazioni non Market.

Gestisci applicazioni – Consente di gestire e rimuovere le applicazioni installate.

Servizi in esecuzione – Consente di verificare i servizi attualmente in esecuzione.

Uso della memoria – Consente di visualizzare la memoria utilizzata dalle applicazioni.

Utilizzo batteria – Consente di visualizzare le applicazioni che utilizzano la batteria.

Impostazioni

Sviluppo – consente di impostare le opzioni per lo sviluppo dell'applicazione.

Account e sincronizzazione

<Impostazioni generali sincronizzazione>

Dati in background – Consente alle applicazioni di sincronizzare i dati in background, indipendentemente se vengono utilizzate o meno in modo attivo. Deselezionando questa opzione, è possibile ridurre il consumo di energia e limitare l'utilizzo dei dati, senza tuttavia eliminarlo del tutto.

Sincronizz. automatica – Consente alle applicazioni di sincronizzare, inviare e ricevere dati in base alla propria pianificazione.

< Gestisci account >

Indica tutti gli account Google e gli altri account aggiunti al telefono.

Se si aggiunge un account in questa schermata, la relativa schermata si apre.

Privacy

È possibile modificare le impostazioni per la gestione di dati e impostazioni.

- **Backup dei miei dati:** impostare questa opzione per eseguire il backup delle impostazioni e dei dati dell'applicazione sul server di Google.
- **Ripristino automatico:** impostare questa opzione per ripristinare le impostazioni e i dati dell'applicazione durante la reinstallazione delle applicazioni sul dispositivo in uso.
- **Ripristino dati di fabbrica:** consente di ripristinare le impostazioni predefinite di fabbrica ed eliminare tutti i dati. Se si ripristina il telefono in questa modalità,

verrà richiesto di reinserire le stesse informazioni immesse durante il primo avvio di Android.

Archiviazione

< Memoria interna >

Controlla lo spazio totale disponibile di memoria interna. Toccare **Cancella la memoria interna** per eliminare tutti i dati presenti nella memoria interna.

< Scheda SD >

Controllare lo spazio totale disponibile sulla scheda SD. Toccare **Smonta scheda SD**

Impostazioni

per una rimozione sicura. **Formattare la scheda SD** se si desidera cancellare tutti i dati dalla scheda SD.

< **Memoria sistema** >

Verifica lo spazio disponibile.

Lingua e tastiera

Impostare la lingua e l'area geografica locale nonché le impostazioni della tastiera.

Impostazioni vocali

< **Impostazioni vocali in entrata** >

Riconoscimento vocale – Utilizzare le impostazioni di riconoscimento vocale

per configurare la funzionalità per la voce in entrata di Android.

- **Lingua:** apre una schermata in cui è possibile impostare la lingua da utilizzare per l'inserimento vocale del testo.
- **SafeSearch:** apre una finestra di dialogo in cui è possibile specificare se si desidera che la funzione filtro SafeSearch di Google blocchi alcuni risultati durante la ricerca.
- **Blocca parole offensive:** se non selezionato, il riconoscimento vocale di Google riconoscerà e trascriverà parole inserite vocalmente e considerate offensive. Se selezionato, il riconoscimento

vocale Google sostituirà queste parole con il simbolo cancelletto (*).

< impostazioni vocali in uscita >

Impostazioni di sintesi vocale – Utilizzare **Impostazioni di sintesi vocale** per configurare il sintetizzatore vocale di Android per le applicazioni che utilizzano tale funzione.

NOTA: se non si dispone di dati di sintesi vocale installati, è disponibile soltanto l'opzione **Installa dati vocali**.

- **Ascolta un esempio** – Riproduce un breve esempio della sintesi vocale utilizzando le impostazioni correnti.

- **Usa sempre le mie impostazioni:** selezionando questa funzione è possibile utilizzare le impostazioni sulla schermata in sostituzione alle impostazioni del sintetizzatore vocale disponibili da altre impostazioni.
- **Motore predefinito:** consente di aprire una finestra di dialogo in cui impostare l'applicazione di sintesi vocale che si desidera utilizzare nel caso di più applicazioni installate.
- **Installa dati vocali:** se sul telefono non sono installati dati di sintesi vocale, questa funzione consente di collegarsi a Android

Impostazioni

Market guidando l'utente nel processo di download e di installazione dei dati. Questa impostazione non è disponibile nel caso di dati già installati.

- **Velocità voce:** consente di aprire una finestra di dialogo in cui è possibile selezionare la velocità di riproduzione del sintetizzatore.
- **Lingua:** consente di aprire una finestra di dialogo da cui selezionare la lingua del testo da far riprodurre al sintetizzatore. Questa funzione è particolarmente utile se utilizzata in combinazione con la funzione

Usa sempre le mie impostazioni, in quanto garantisce che il testo venga riprodotto correttamente dalle varie applicazioni.

- **Pico TTS:** consente di configurare le **impostazioni Pico TTS.**

Accesso facilitato

Utilizzare le impostazioni di **accesso facilitato** per configurare i plug-in di accesso facilitato installati nel telefono.

NOTA: richiede plug-in aggiuntivi.

Connettività

Tipo di connessione USB – consente di impostare la modalità desiderata (**Solo carica, Archivio USB, Software PC o Tethering USB**).

Chiedi sempre – selezionare questa casella di controllo se non si desidera visualizzare la finestra a comparsa della modalità di connessione USB quando viene collegato un cavo USB.

Connessione Wi-Fi – selezionare questa casella di controllo per utilizzare LG PC Suite con la connessione Wi-Fi. Nota: la rete Wi-Fi deve essere collegata per LG PC

Suite tramite la connessione Wi-Fi nelle impostazioni **Wireless e reti**.

Data e ora

Utilizzare le impostazioni **Data e ora** per impostare i riferimenti per la modalità di visualizzazione delle date. È inoltre possibile utilizzare queste impostazioni per impostare l'ora e il fuso orario invece di ottenere l'ora corrente dalla rete mobile.

Info sul telefono

Consente di visualizzare le informazioni legali e controllare lo stato del telefono e la relativa versione software.

Aggiornamento software

Aggiornamento software del telefono

Aggiornamento software per telefono cellulare LG tramite Internet

Per ulteriori informazioni sull'uso di questa funzione, visitare il sito Web <http://update.lgmobile.com> oppure <http://www.lg.com/common/index.jsp> → selezionare il Paese e la lingua.

Questa funzione consente di aggiornare il firmware del telefono comodamente da Internet con la versione più recente disponibile senza doversi recare in un centro

servizi. Questa funzione sarà disponibile soltanto se e quando LG rilascerà la versione più recente del firmware per il proprio dispositivo.

L'aggiornamento del firmware per telefono cellulare richiede la massima attenzione da parte dell'utente per tutta la durata della procedura, pertanto si consiglia di controllare tutte le istruzioni e le note visualizzate a ogni passaggio prima di procedere. La rimozione del cavo dati USB o della batteria durante la procedura di aggiornamento potrebbe danneggiare gravemente il telefono cellulare.

NOTA: LG si riserva il diritto, a sua discrezione, di rendere disponibili gli aggiornamenti del firmware solo per i modelli selezionati e non garantisce che sia resa disponibile la versione più recente del firmware per tutti i modelli di dispositivo.

Aggiornamento software per telefono cellulare LG tramite Over-the-Air (OTA)

Questa funzione consente di aggiornare il firmware del telefono con la versione più recente disponibile comodamente con la tecnologia Over-the-Air (OTA) senza collegare il cavo dati USB. Questa funzione

sarà disponibile soltanto se e quando LG rilascerà la versione più recente del firmware per il proprio dispositivo.

Prima di tutto, verificare la versione software del telefono: **Impostazioni > Info sul telefono > Aggiornamento software > Controlla aggiornamenti.**

È anche possibile ritardare l'aggiornamento di 1 ora, 4 ore, 8 ore o 24 ore. In questo caso, l'applicazione notifica che è necessario effettuare l'aggiornamento quando il tempo è scaduto. È possibile riorganizzare un aggiornamento manualmente.

Aggiornamento software

NOTA: questa funzione dipende dall'operatore di rete, dall'area geografica o dal Paese.

DivX Mobile **DIVX**

INFORMAZIONI SUI VIDEO DIVX: DivX® è un formato video digitale creato da DivX, LLC, una filiale di Rovi Corporation. Questo telefono è un dispositivo ufficiale DivX Certified® in grado di riprodurre video DivX. Per ulteriori informazioni e per gli strumenti software per la conversione dei file in video DivX, visitare il sito Web divx.com.

INFORMAZIONI SUI VIDEO VOD DIVX:

questo dispositivo con marchio DivX Certified® deve essere registrato per poter riprodurre i filmati VOD (Video-on-Demand) DivX acquistati. Per ottenere il codice di registrazione, individuare la sezione relativa a VOD DivX nel menu di impostazione del dispositivo. Per ulteriori informazioni sulla procedura di registrazione, visitare il sito Web vod.divx.com.

DivX Certified® per la riproduzione di video DivX® fino al formato 320x240.

DivX[®], DivX Certified[®] e i logo associati sono marchi registrati di Rovi Corporation o delle relative filiali e sono utilizzati su licenza.

Avviso:

Software Open Source

Per ottenere il codice sorgente corrispondente in GPL, LGPL, MPL e altre licenze open source, visitare il sito Web <http://opensource.lge.com/>

Tutti i termini di licenza, le dichiarazioni di responsabilità e gli avvisi di riferimento sono disponibili per il download con il codice sorgente.

Accessori

Di seguito sono riportati gli accessori disponibili per il telefono LG-E400. **Gli articoli descritti di seguito potrebbero essere opzionali.**

Caricabatterie da viaggio



Batteria



Cavo dati

Consente di collegare il telefono LG-E400 al PC.



Guida per l'utente

Fornisce ulteriori informazioni sul telefono LG-E400.



NOTA:

- Si raccomanda di utilizzare solo accessori opzionali prodotti da LG.
- L'uso di accessori non autorizzati potrebbe rendere nulla la garanzia.
- Gli accessori sono diversi a seconda dei Paesi.

Dati tecnici

Temperature di utilizzo

Max: + 55 °C (scaricamento), + 45 °C (caricamento)

Min: -10 °C

Risoluzione dei problemi

Questo capitolo descrive alcuni problemi che potrebbero verificarsi durante l'uso del telefono. Alcuni di questi richiedono l'intervento da parte del provider di servizi, ma la maggior parte può essere risolta facilmente dall'utente.

Messaggio	Possibili cause	Possibili misure correttive
Errore SIM	Non vi è alcuna scheda SIM inserita nel telefono oppure è stata inserita in modo errato.	Accertarsi che la scheda SIM sia inserita in modo corretto.

Messaggio	Possibili cause	Possibili misure correttive
Nessuna connessione di rete/ rete non stabile	<p>Il segnale è debole o ci si trova fuori dalla rete del gestore.</p> <p>L'operatore ha applicato nuovi servizi.</p>	<p>Spostarsi verso una finestra o all'esterno. Controllare la mappa di copertura dell'operatore di rete.</p> <p>Verificare se la scheda SIM risale a più di 6-12 mesi prima. Se questo si verifica, cambiare la SIM nella succursale più vicina del proprio provider di servizi. Rivolgersi al proprio operatore.</p>
I codici non corrispondono	<p>Per modificare un codice di sicurezza, è necessario confermare il nuovo codice inserendolo nuovamente.</p> <p>I due codici immessi non corrispondono.</p>	<p>Se non si ricorda il codice, contattare il provider di servizi.</p>

Risoluzione dei problemi

Messaggio	Possibili cause	Possibili misure correttive
Impossibile impostare qualsiasi applicazione	Non è supportata dal gestore dei servizi o è necessario eseguire la registrazione.	Rivolgersi al proprio operatore.
Chiamate non disponibili	Errore di composizione Nuova scheda SIM inserita. Limite di carica prepagata raggiunto.	Nuova rete non autorizzata. Verificare eventuali nuove restrizioni. Rivolgersi al provider di servizi o ripristinare il limite con il PIN2.

Messaggio	Possibili cause	Possibili misure correttive
Impossibile accendere il telefono	<p>Il tasto On/Off non è stato premuto abbastanza a lungo.</p> <p>La batteria non è caricata.</p> <p>I contatti della batteria sono sporchi.</p>	<p>Premere il tasto On/Off per almeno due secondi.</p> <p>Caricare la batteria. Controllare l'indicatore di carica sul display.</p> <p>Pulire i contatti della batteria.</p>

Risoluzione dei problemi

Messaggio	Possibili cause	Possibili misure correttive
Errore di ricarica	La batteria non è caricata. La temperatura esterna è troppo alta o troppo bassa. Problema di contatto Nessuna alimentazione Caricabatterie difettoso Caricabatterie errato Batteria difettosa	Caricare la batteria. Verificare che la carica avvenga in condizioni di temperatura normali. Verificare il caricabatterie e il collegamento al telefono. Controllare i contatti della batteria e pulirli, se necessario. Inserire il caricabatterie in un'altra presa. Se il caricabatterie non si scalda, sostituirlo. Utilizzare solo accessori LG originali. Sostituire la batteria.
Numero non valido	La funzione Numeri selezione fissa è attiva.	Controllare il menu Impostazioni e disattivare la funzione.

Messaggio	Possibili cause	Possibili misure correttive
Impossibile ricevere/ inviare SMS e immagini	Memoria piena	Eliminare alcuni messaggi dal telefono.
I file non si aprono	Formato file non supportato	Controllare che il formato del file sia supportato.
Scheda SD non funzionante	Supportato solo il file system FAT 16, FAT32.	Controllare il file system della scheda SD tramite il lettore di schede oppure formattare la scheda SD utilizzando il telefono.

Risoluzione dei problemi

Messaggio	Possibili cause	Possibili misure correttive
Lo schermo non si accende quando si riceve una chiamata.	Problema al sensore di prossimità	Se si utilizza del nastro o una custodia protettiva, verificare che l'area intorno al sensore di prossimità sia coperta. Verificare che l'area intorno al sensore di prossimità sia pulita.
Audio assente	Modalità vibrazione	Controllare lo stato delle impostazioni del menu per l'audio per accertarsi di non essere in modalità Vibrazione o Silenziosa.
Riaggancia o blocca	Problema con il software intermittente	Rimuovere la batteria, inserirla di nuovo e accendere il telefono. Provare a effettuare un aggiornamento software tramite il sito WEB.

Messaggio	Possibili cause	Possibili misure correttive
Il telefono è bloccato e non funziona.	Errore temporaneo del software	<ol style="list-style-type: none">1. Spegner il dispositivo.2. Rimuovere il coperchio posteriore.3. Rimuovere la batteria e reinstallarla.4. Ricollocare il coperchio posteriore.5. Riaccendere il telefono.





Slovenščina

LG-E400 Uporabniški priročnik

Priročnik vam bo pomagal začeti uporabljati telefon.

Za podrobnejše informacije obiščite www.lg.com.

- Del vsebine v tem priročniku morda ne velja za vaš telefon. To je odvisno od programske opreme telefona ali ponudnika storitev.
- Ker ima ta telefon tipkovnico na zaslonu na dotik, ga ne priporočamo slabovidnim.
- Copyright ©2012 LG Electronics, Inc. Vse pravice pridržane. LG in logotip LG sta registrirani blagovni znamki družbe LG Group in povezanih podjetij. Vse ostale blagovne znamke so v lasti njihovih lastnikov.
- Google™, Google Maps™, Gmail™, Google Talk™ in Android Market™ so blagovne znamke družbe Google, Inc.



Kazalo

Smernice za varno in učinkovito uporabo	7	Osnovni zaslon.....	40	Tipkovnica na zaslonu ..	49
Pomembno obvestilo	18	Nasveti za uporabo zaslona na dotik.....	40	Nastavitev Googlevega računa.....	51
Spoznavanje telefona ...	32	Zaklepanje telefona.....	41	Wi-Fi	52
Namestitev kartice SIM in baterije.....	35	Odklepanje zaslona	42	Vklop funkcije Wi-Fi.....	52
Polnjenje telefona.....	36	Tihi način.....	42	Povezovanje z Wi-fi	52
Namestitev pomnilniške kartice.....	37	Domov	42	Skupna raba podatkovne povezave telefona	53
Formatiranje pomnilniške kartice.....	39	Dodajanje pripomočkov na osnovni zaslon.....	43	Nastavitve deljenja internetne povezave prek USB-ja in prenosne dostopne točke Wi-Fi....	54
		Vrnitev na nedavno uporabljene aplikacije...	44		
		Predal obvestil	45		
		Ogled vrstice stanja.....	46		

Deljenje podatkovne povezave telefona prek USB-ja.....	55
Deljenje internetne povezave prek USB-ja in podatki v skupni rabi	56
Deljenje podatkovne povezave telefona kot prenosne dostopne točke Wi-Fi.....	57
Preimenovanje ali zaščita prenosne dostopne točke.....	57

Klici.....	60
Klicanje	60
Klicanje kontaktov	60
Sprejem in zavrnitev klica.....	60
Prilagoditev glasnosti klica.....	61
Drugi klic.....	61
Ogled dnevnikov klicev .	61
Nastavitve klicev	62
Imenik.....	63
Iskanje kontakta.....	63

Dodajanje novega kontakta	63
Priljubljeni kontakti.....	64
Premik kontaktov iz stare v novo napravo	65
Sporočila.....	66
Sporočila	66
Pošiljanje sporočila.....	66
Okno z razvrščenimi sporočili	67
Uporaba smeškov	67
Spreminjanje nastavitvev sporočil	68

Kazalo

E-pošta69

Odpiranje e-pošte in
zaslona računov69

Sestavljanje in pošiljanje
e-pošte71

Upravljanje map računa.73

Dodajanje in urejanje
e-poštnih računov73

Fotoaparati75

Spoznavanje iskala.....75

Hitro fotografiranje76

Po snemanju fotografije.76

Uporaba naprednih
nastavitev77

Ogled shranjenih
fotografij.....79

Videokamera.....81

Spoznavanje iskala.....81

Snemanje kratkega
videoposnetka.....82

Po snemanju
videoposnetka.....82

Uporaba naprednih
nastavitev83

Predvajanje shranjenih
videoposnetkov84

Prilagajanje glasnosti med
ogledom videoposnetka.84

Večpredstavnost85

Polju z aplikacijami.....85

Galerija.....85

Način ogleda85

Kronološki pogled.....86

Glasba.....86

Predvajanje skladbe86

Prenos datotek s
pomnilniki USB88

Prenos glasbenih datotek/ videodatotek v telefon ..88	Diktafon94	Nastavitve.....100
Pošiljanje podatkov s telefona prek povezave Bluetooth.....89	Snemanje zvoka ali glasu.....94	Brezžično & omrežje...100
Pripomočki.....92	Pošiljanje zvočnega posnetka95	Nastavitve klicev102
Nastavitev alarma92	Polaris Office95	Zvok.....104
Uporaba kalkulatorja92	Upravitelj aplikacij96	Zaslona.....105
Dodajanje dogodka v koledar93	Splet97	Lokacija in zaščita105
Sprememba pogleda koledarja94	Brskalnik97	Aplikacije.....107
	Uporaba orodne vrstice za splet97	Računi in sinhronizacija.....108
	Uporaba možnosti98	Zasebnost108
		Pomnilnik109
		Jezik in tipkovnica.....110
		Glasovni vnos & izhod .110

Kazalo

Dostopnost	112	Odpravljanje težav	119
Povezljivost	112		
Datum in čas	113		
Vizitka telefona	113		
Posodobitev programske opreme	114		
Posodobitev programske opreme telefona.....	114		
DivX Mobile	115		
Dodatna oprema	117		
Tehnični podatki	118		

Smernice za varno in učinkovito uporabo

Preberite te enostavne smernice. Neupoštevanje teh smernic je lahko nevarno ali nezakonito.

Izpostavljenost radiofrekvenčni energiji

Informacije o izpostavljenosti radijskim valovom in stopnji sevanja (SAR). Ta model mobilnega telefona LG-E400 je skladen z veljavnimi varnostnimi zahtevami glede izpostavljenosti radijskim valovom. Zahteve temeljijo na znanstvenih smernicah, ki vključujejo varnostne meje za zagotovitev

varnosti za vse ljudi, ne glede na starost in zdravstveno stanje.

- Pri smernicah za izpostavljenost radijskim valovom je v uporabi merska enota, znana kot SAR (Specific Absorption Rate). Preizkusi za SAR se izvajajo po standardiziranih metodah, tako da telefon oddaja pri najvišji potrjeni ravni moči v vseh uporabljenih frekvenčnih pasovih.
- Čeprav imajo lahko različni modeli telefonov LG različne stopnje sevanja SAR, so vsi v skladu z ustreznimi smernicami glede izpostavljenosti radijskim valovom.

Smernice za varno in učinkovito uporabo

- Mejna vrednost SAR, ki jo priporoča Mednarodna komisija za varstvo pred neioniziranimi sevanji (ICNIRP), je 2 W/kg, porazdeljena po 10 g tkiva.
- Najvišja vrednost SAR za ta model telefona, ki so ga preverili pri DASY4, je za uporabo pri ušesu 1,10 W/kg (10 g) in za nošenje na telesu 0,572 W/kg (10 g).
- Ta naprava izpolnjuje smernice glede izpostavljenosti radijski frekvenci pri uporabi v običajnem delovnem položaju pri ušesu ali pri uporabi z oddaljenostjo najmanj 1,5 cm od telesa. Če za nošenje

na telesu uporabljate torbico, pasno zaponko ali držalo, ne sme vsebovati kovine in mora izdelek ohranjati najmanj 1,5 cm od telesa.

Ta naprava za prenos podatkovnih datotek ali sporočil potrebuje kakovostno povezavo z omrežjem. V nekaterih primerih lahko pride do zakasnitve prenosa podatkovnih datotek ali sporočil, dokler ni na voljo taka povezava. Upoštevajte zgornja navodila o oddaljenosti, dokler prenos ni končan.

Skrb za izdelek in vzdrževanje

OPOZORILO

Uporabljajte samo baterije, polnilnike in dodatke, odobrene za uporabo s tem določenim modelom telefona. Uporaba katerekoli druge vrste opreme lahko pripelje do razveljavitve odobritev ali garancij, ki veljajo za telefon, in je lahko nevarna.

- Naprave ne razstavlajte. Ko je potrebno, naj za popravilo poskrbi usposobljen serviser.
- Garancijska popravila lahko po presoji podjetja LG vključujejo nadomestne dele in plošče, ki so nove ali obnovljene, katerih funkcionalnost je enaka delom, ki bodo zamenjani.
- Enote ne približujte električnim napravam, kot so televizorji, radijski sprejemniki ali osebni računalniki.
- Enote ne smete približevati toplotnim virom, kot so radiatorji ali kuhalniki.
- Pazite, da vam telefon ne pade na tla.
- Enote ne izpostavljajte mehanskim tresljajem ali udarcem.

Smernice za varno in učinkovito uporabo

- Telefon izklopite povsod, kjer to zahtevajo predpisi. Na primer, telefona ne uporabljajte v bolnišnicah, ker lahko vpliva na delovanje občutljive medicinske opreme.
- Med polnjenjem telefona ne držite z mokrimi rokami. Lahko pride do električnega udara in hudih poškodb telefona.
- Telefona ne polnite v bližini vnetljivega materiala, ker se lahko segreje in pride do nevarnosti požara.
- Zunanost enote očistite s čisto krpo (ne uporabljajte topil, kot so benzen, razredčilo in alkohol).
- Telefona ne polnite na mehki opremi.
- Telefon je treba polniti v dobro prezračenem prostoru.
- Enote ne izpostavljajte prekomernemu dimu ali prahu.
- Telefona ne hranite v bližini plačilnih kartic ali vozovnic; lahko se poškodujejo informacije na magnetnem zapisu.
- Zaslona se ne dotikajte z ostrimi predmeti, saj lahko poškodujete telefon.
- Telefona ne izpostavljajte tekočini ali vlagi.
- Previdno uporabljajte dodatno opremo, kot so slušalke. Antene se ne dotikajte po nepotrebnem.

- Če je steklo razbito, oškrbljeno ali počeno, telefona ne uporabljajte, se ga ne dotikajte in ne poskušajte odstraniti stekla ali popraviti zaslona. Garancija ne krije poškodb steklenega zaslona zaradi zlorabe ali napačne uporabe.
- Vaš telefon je elektronska naprava, ki med običajnim delovanjem proizvaja toploto. Izjemno dolg neposreden stik s kožo brez primerne prezračevanja lahko povzroči neugodje ali blažje opekline. Zato s telefonom med uporabo oziroma takoj po njej ravnajte previdno.

Učinkovita uporaba telefona

Elektronske naprave

Pri vseh mobilnih telefonih lahko pride do motenj, kar lahko poslabša delovanje.

- Mobilnega telefona ne uporabljajte v bližini medicinske opreme brez dovoljenja. Telefona ne nosite nad srčnim spodbujevalnikom, na primer v prsnem žepu.
- Mobilni telefoni lahko motijo nekatere slušne pripomočke.
- Manjše motnje se lahko pojavijo pri delovanju televizorjev, radijskih sprejemnikov, osebnih računalnikov itd.

Smernice za varno in učinkovito uporabo

Varnost na cesti

Preverite zakone in predpise glede uporabe mobilnih telefonov na območju vožnje.

- Med vožnjo ne držite telefona.
- Povsem se osredotočite na vožnjo.
- Pred klicanjem ali sprejemanjem klica ustavite ob cesti in parkirajte, če to zahtevajo pogoji vožnje.
- Radiofrekvenčna energija lahko vpliva na nekatere elektronske sisteme v vozilu, kot je avtoradio ali varnostna oprema.
- Če je v vozilo vgrajena zračna blazina, je ne ovirajte z nameščeno ali prenosno

brežžično opremo. To lahko povzroči, da se blazina ne sproži, ali hude poškodbe zaradi nepravilnega delovanja.

- Če med hojo poslušate glasbo, naj bo glasnost zmerna, tako da se zavedate okolice. To je posebej pomembno v bližini cest.

Preprečevanje poškodb sluha



Morebitne poškodbe sluha preprečite tako, da visoke glasnosti ne poslušate dlje časa.

Če ste dlje časa izpostavljeni glasnim zvokom, si lahko poškodujete sluh. Zato

priporočamo, da telefona ne vklapljate ali izklapljate v bližini ušes. Priporočamo tudi nastavitve glasnosti glasbe in klica na zmerno jakost.

- Pri uporabi slušalk znižajte glasnost, če ne slišite ljudi, ki se pogovarjajo v bližini, ali če oseba poleg vas sliši, kaj poslušate.

OPOMBA: Premočna glasnost ušesnih slušalk in slušalk lahko poškoduje sluh.

Stekleni deli

Nekateri deli mobilne naprave so stekleni. To steklo lahko počni, če mobilna naprava

pade na trdo površino ali je močno udarjena. Če steklo počni, se ga ne dotikajte in ga ne poskušajte odstraniti. Mobilne naprave ne uporabljajte, dokler stekla ne zamenja pooblaščen storitveni center.

Območje razstreljevanja

Telefona ne uporabljajte na območju razstreljevanja. Upoštevajte omejitve in vse predpise ali pravila.

Potencialno eksplozivno okolje

- Telefona ne uporabljajte na bencinski črpalki.

Smernice za varno in učinkovito uporabo

- Ne uporabljajte ga v bližini goriva in kemikalij.
- V predelu vozila, kjer imate mobilni telefon in dodatno opremo, ne prevažajte ali shranjujte vnetljivih plinov, tekočine ali eksplozivov.

Na letalu

Brezžične naprave lahko povzročijo motnje v letalu.

- Pred vkrcanjem na letalo izklopite mobilni telefon.
- Telefona na tleh ne uporabljajte brez dovoljenja posadke.

Otroci

Telefon hranite na varnem izven dosega majhnih otrok. Vsebuje majhne delce, ki lahko v primeru odstranitve predstavljajo nevarnost zadušitve.

Klici v sili

Klici v sili niso na voljo v vseh mobilnih omrežjih. Zato se za klice v sili ne smete zanašati le na telefon. Preverite pri krajevnem ponudniku storitev.

Informacije o bateriji in skrb zanjo

- Baterije pred ponovnim polnjenjem ni treba povsem izprazniti. Za razliko od

drugih baterijskih sistemov pri teh baterijah ni spominskega učinka, ki bi zmanjšal zmogljivost baterije.

- Uporabljajte samo baterije in polnilnike LG. Polnilniki LG so zasnovani tako, da zagotavljajo najdaljšo možno življenjsko dobo baterije.
- Baterije ne razstavljajte in ne povzročajte kratkega stika.
- Kovinski kontakti baterije naj bodo čisti.
- Ko zmogljivost baterije ni več sprejemljiva, jo zamenjajte. Baterijo lahko napolnite več stokrat, preden jo je treba zamenjati.
- Če baterije dlje časa ne uporabljate, jo

napolnite, da čim bolj povečate uporabnost.

- Polnilnika baterij ne izpostavljajte neposredni sončni svetlobi in ga ne uporabljajte v prostorih z visoko vlago, kot je kopalnica.
- Baterije ne puščajte na vročini ali hladu, ker se s tem poslabša njena zmogljivost.
- Če baterijo zamenjate z baterijo napačne vrste, obstaja nevarnost eksplozije.
- Uporabljene baterije odstranjujte v skladu s proizvajalčevimi navodili. Po možnosti jih reciklirajte. Ne zavržite jih kot gospodinjske odpadke.
- Če želite zamenjati baterijo, jo nesite na najbližji pooblaščen servis ali k trgovcu

Smernice za varno in učinkovito uporabo

izdelkov LG Electronics.

- Ko se telefon popolnoma napolni, izključite polnilnik iz stenske vtičnice, da preprečite, da bi le-ta po nepotrebem porabljal energijo.
- Dejanska življenjska doba baterije je odvisna od konfiguracije omrežja, nastavitvev izdelka, načina uporabe, baterije in okoljskih pogojev.
- Preprečite, da bi domače živali baterijo grizle ali spraskale. To lahko povzroči požar.

Izjava o skladnosti

S tem **LG Electronics** izjavlja, da je ta izdelek **LG-E400** v skladu z bistvenimi zahtevami in drugimi ustreznimi določili direktive **1999/5/EC**. Izjavo o skladnosti si lahko ogledate na <http://www.lg.com/global/support/cedoc/RetrieveProductCeDOC.jsp>

Za informacije o skladnosti izdelka se obrnite na pisarno:

LG Electronics Inc.
EU Representative, Krijgsman 1,
1186 DM Amstelveen, The Netherlands



Odstranjevanje stare naprave

- 1 Če je izdelek označen s simbolom prekrizanega smetnjaka na kolesih, zanj velja evropska direktiva 2002/96/EC.
- 2 Vse električne in elektronske izdelke je odstranjajte ločeno od običajnih komunalnih odpadkov na namenskih zbirnih mestih, ki jih določijo vlada ali krajevne oblasti.
- 3 S pravilnim odstranjevanjem stare naprave pomagajte preprečiti morebitne negativne posledice za okolje in zdravje ljudi.
- 4 Podrobnejše informacije o odstranjevanju stare naprave poiščite pri mestnem uradu, komunalni službi ali prodajalni, kjer ste izdelek kupili.



Odlaganje odpadnih baterij/akumulatorjev

- 1 Če so baterije/akumulatorji v vašem izdelku označeni s simbolom prekrizanega smetnjaka na kolesih, zanje velja evropska direktiva 2006/66/EC.
- 2 Simbolu so lahko dodane tudi kemične oznake za živo srebro (Hg), kadmij (Cd) ali svinec (Pb), če baterija vsebuje več kot 0,0005 % živega srebra, 0,002 % kadmija ali 0,004 % svinca.
- 3 Vse baterije/akumulatorje odstranjajte ločeno od običajnih komunalnih odpadkov na namenskih zbirnih mestih, ki jih določijo vlada ali krajevne oblasti.
- 4 S pravilnim odlaganjem starih baterij/akumulatorjev pomagajte preprečevati negativne posledice za okolje ter zdravje ljudi in živali.
- 5 Podrobnejše informacije o odstranjevanju starih baterij/akumulatorjev poiščite pri mestnem uradu, komunalni službi ali prodajalni, kjer ste izdelek kupili.

Pomembno obvestilo

Preden telefon odnesete na servis ali pokličete pooblaščenega serviserja, preverite, ali so v tem razdelku morda opisane težave, ki jih imate s telefonom.

1. Pomnilnik telefona

Če je v pomnilniku telefona manj kot 10 % prostega prostora, telefon ne more sprejemati novih sporočil. Preverite pomnilnik telefona in izbrišite nekaj podatkov, kot so aplikacije ali sporočila, da sprostite del pomnilnika.

Upravljanje aplikacij

- 1 Na osnovnem zaslonu pritisnite zavihek **Aplikacije** in izberite **Nastavitve > Aplikacije > Upravljanje z aplikacijami**.
- 2 Ko se prikažejo vse aplikacije, poiščite in izberite aplikacijo, ki jo želite odstraniti.
- 3 Pritisnite **Odstrani** in nato **V redu**, da odstranite želeno aplikacijo.

2. Optimiranje življenjske dobe baterije

Za daljše delovanje baterije med izklopite funkcije v ozadju, ki jih ne potrebujete. Lahko pa tudi spremljate, v kolikšni meri določene aplikacije in sistemski viri porabljajo baterijo.

Podaljševanje življenjske dobe baterije

- Izklopite radijske komunikacije, ki jih ne uporabljate. Če ne uporabljate možnosti Wi-Fi, Bluetooth ali GPS, jih izklopite.
- Znižajte svetlost zaslona in skrajšajte čas do zatemnitve zaslona.

- Izklopite samodejno sinhronizacijo za Gmail, Koledar, Imenik in druge aplikacije.
- Nekatere aplikacije, ki ste jih prenesli, lahko zmanjšajo življenjsko dobo baterije.

Preverjanje napolnjenosti baterije.

- 1 Na osnovnem zaslonu pritisnite zavihek **Aplikacije** in izberite **Nastavitve** > **Vizitka telefona** > **Stanje**.
- 2 Stanje baterije (polnjene, praznjenje) in napolnjenost (odstotni delež napolnjenosti) sta prikazana na vrhu zaslona.

Pomembno obvestilo

Spremljanje in nadzor porabnikov baterije

- 1 Na osnovnem zaslonu pritisnite zavihek **Aplikacije** in izberite **Nastavitve > Vizitka telefona > Poraba baterije**.
- 2 Čas porabe baterije je prikazan na vrhu zaslona. V njem je naveden čas od zadnjega priklopa na vir energije, oziroma kako dolgo ste telefon nazadnje uporabljali, če je trenutno priključen na vir energije. Na dnu zaslona so prikazane aplikacije ali storitve, ki porabljajo baterijo, od največjega porabnika do najmanjšega.

3. Nameščanje odprtokodnega operacijskega sistema

Če namesto operacijskega sistema (OS), ki ga je prednalozil proizvajalec, naložite in uporabljate odprtokodni OS, telefon morda ne bo pravilno deloval.

OPOZORILO

Če namestite in uporabljate operacijski sistem, ki ga ne nudi proizvajalec, garancija telefona ne velja več.

OPOZORILO

Za zaščito telefona in osebnih podatkov prenašajte aplikacije le iz zaupanja vrednih virov, kot je Android Market. Če imate v telefonu nepravilno nameščene aplikacije, telefon morda ne bo delal pravilno ali pa naletel na resno napako. Te aplikacije, skupaj s povezanimi podatki in nastavitvami, morate odstraniti iz telefona.

4. Uporaba vzorca za odklepanje

Za zaščito telefona nastavite vzorec za odklepanje. Odpre se niz zaslonov, ki vas vodijo skozi postopek nastavitve vzorca za odklepanje zaslona.

Pozor: preden nastavite vzorec za odklepanje, ustvarite Googlov račun.

Pomembno obvestilo

OPOZORILO

Previdnostni ukrepi pri uporabi vzorca za zaklep.

Zelo pomembno je, da si zapomnite, kakšen vzorec za odklepanje ste nastavili. Če 5-krat narišete napačen vzorec, ne boste mogli dostopiti v telefon. Imate 5 poskusov za vnos vzorca za odklepanje, PIN-številke ali gesla. Če ste porabili vseh 5 poskusov, lahko znova poskusite čez 30 sekund.

Če ste pozabili vzorec za odklepanje, PIN ali geslo:

Če ste pozabili vzorec: če ste se s telefonom prijavi v Googlov račun, vendar ste 5-krat vnesli napačen vzorec, pritisnite gumb za pozabljen vzorec. Za odklep telefona se boste morali prijaviti v Googlov račun.

Če v telefonu niste ustvarili Googlovega računa ali ste ga pozabili, morate izvesti strojno ponastavitev.

Če ste pozabili PIN ali geslo: če ste pozabili PIN ali geslo, morate opraviti strojno ponastavitev.

Pozor: s strojno ponastavitvijo izbrišete vse aplikacije in uporabniške podatke.

5. Uporaba strojne ponastavitve

Če se telefon ne ponastavi na prvotno stanje, uporabite strojno ponastavitev, da ga inicializirate.

Ko je telefon izklopljen, pritisnite kombinacijo tipk **Domov + Znižanje glasnosti + Vklop/izklop** in jih držite več kot deset sekund.

Ko se na zaslonu pojavi logotip LG, spustite tipko za **vklop/izklop**.

Ko se odpre zaslon strojne ponastavitve, spustite tudi drugi tipki.

Pustite telefon, da se vsaj minuto ponastavlja in nato vklopi.

Pozor: s strojno ponastavitvijo izbrišete vse aplikacije in uporabniške podatke. Postopka ne morete razveljaviti. Pred strojno ponastavitvijo ne pozabite ustvariti varnostnih kopij vseh pomembnih podatkov.

Pomembno obvestilo

6. Vzpostavljanje povezave z omrežji Wi-Fi

Pri uporabi omrežja Wi-Fi s telefonom vzpostavite brezžično povezavo z dostopno točko. Nekatero dostopno točko so odprte in lahko preprosto vzpostavite povezavo z njimi. Druge so skrite ali zaščitene; telefon morate za povezavo z njimi posebej konfigurirati.

Ko omrežja Wi-Fi ne uporabljate, ga izklopite, da podaljšate vzdržljivost baterije.

Vklop funkcije Wi-Fi in povezava z omrežjem Wi-Fi

- 1 Na osnovnem zaslonu pritisnite zavihek **Aplikacije** in izberite **Nastavitve > Brezžično & omrežje > Nastavitve Wi-Fi**.
- 2 Pritisnite **Wi-Fi**, da ga vklopite in poiščete razpoložljiva omrežja Wi-Fi.
 - Prikaže se seznam omrežij Wi-Fi, ki so na voljo. Zavarovana omrežja so označena z ikono ključavnice.
- 3 Pritisnite omrežje, da vzpostavite povezavo z njim.

- Če je omrežje odprto, pritisnite **Poveži** in tako potrdite, da želite vzpostaviti povezavo.
 - Če je omrežje zaščiteno, morate vnesti geslo ali drugačno poverilnico. (Za podrobnosti se obrnite na skrbnika omrežja)
- 4** Vrstica stanja prikazuje ikone, ki označujejo stanje povezave z Wi-Fi-omrežjem.

7. Odpiranje in preklapljanje med aplikacijami

Večopravilnost je z Androidom nadvse preprosta, saj se lahko sočasno izvaja več aplikacij. Če želite odpreti novo aplikacijo, vam ni treba zapreti že odprte aplikacije. Odprtih imate lahko več aplikacij, med katerimi enostavno preklapljate. Android upravlja vse aplikacije ter jih po potrebi zaustavlja in zaganja, da nedejavne aplikacije ne porabljajo virov po nepotrebem.

Pomembno obvestilo

Zaustavitev aplikacij

- 1 Na osnovnem zaslonu pritisnite zavihek **Aplikacije** in izberite **Nastavitve** > **Aplikacije** > **Upravljanje z aplikacijami** > **Se izvaja**.
- 2 Pomaknite se do zelene aplikacije in jo zaprite z možnostjo **Ustavi**.

NASVET! Če se želite vrniti na zeleno aplikacijo, pritisnite in držite tipko Domov. Na zaslonu se prikaže seznam nedavno uporabljenih aplikacij.

8. Nameščanje programske opreme za računalnik (LG PC Suite)

Aplikacija za računalnik "LG PC Suite" je program, ki vam pomaga napravo povezati z računalnikom prek kabla USB in brezžične povezave. Ko je povezava vzpostavljena, lahko funkcije naprave uporabljate iz računalnika.

Z aplikacijo "LG PC Suite" lahko ...

- Predstavnostno vsebino (glasbo, filme in slike) upravljate in predvajate v računalniku.

- Večpredstavnostno vsebino pošiljate v napravo.
- Sinhronizirate podatke (razporede, kontakte, zaznamke) med napravo in računalnikom.
- Ustvarjate varnostne kopije aplikacij v napravi.
- Posodobljate programsko opremo v napravi.
- Ustvarjate varnostno kopijo naprave in jo z njo obnovite.
- Večpredstavnostno vsebino iz računalnika predvajate v drugi napravi.

OPOMBA: navodila za uporabo aplikacije za računalnik "LG PC Suite" si lahko ogledate v njenem meniju Pomoč.

Nameščanje aplikacije "LG PC Suite"

Aplikacijo "LG PC Suite" za računalnik lahko prenesete s spletne strani družbe LG.

- 1 Obiščite www.lg.com in izberite želeno državo.
- 2 Pojdite na **Support (Podpora) > Mobile Phone Support (Podpora za mobilne telefone)** > izberite model (LG-E400).
- 3 V razdelku **Download (Prenos)**

Pomembno obvestilo

kliknite **PC Sync (Sinhronizacija z računalnikom)**, nato pa za prenos aplikacije "**LG PC Suite**" kliknite **WINDOW PC Sync Download (Prenos programa za sinhronizacijo z računalnikom Windows)**.

Sistemske zahteve za programsko opremo "**LG PC Suite**" za računalnik

- Operacijski sistem: Windows XP 32-bitna različica (servisni paket 2), Windows Vista 32-/64-bitna različica, Windows 7 32-/64-bitna različica
- CPE: 1 GHz ali hitrejši procesor

- Pomnilnik: 512 MB ali več RAM-a
- Grafična kartica: ločljivost 1024 x 768, 32-bitne ali bogatejše barve
- Trdi disk: 100 MB ali več prostora na trdem disku (odvisno od količine shranjenih podatkov boste morda potrebovali več prostora.)
- Zahtevana programska oprema: vgrajeni gonilniki LG.

OPOMBA

Vgrajen gonilnik za USB LG

Vgrajen gonilnik za USB LG je zahtevan za povezavo naprave LG in računalnika. Ob namestitvi aplikacije "LG PC Suite" se gonilnik namesti samodejno.

9. Sinhronizacija telefona z računalnikom

Podatke v napravi in računalniku lahko preprosto sinhronizirate z aplikacijo "LG PC Suite". Sinhronizirate lahko kontakte, razporede in zaznamke.

Postopek je tak:

- 1** Napravo priključite na računalnik. (uporabite kabel USB ali brezžično povezavo)
- 2** Po vzpostavitvi povezave zaženite program in v kategoriji na levi strani zaslona izberite razdelek z napravami.
- 3** Za izbiro kliknite [Personal information (Osebni podatki)].
- 4** Potrdite polja ob vsebini, ki jo želite sinhronizirati in kliknite gumb Sinhroniziraj.

Pomembno obvestilo

10. Prenašanje glasbe, fotografij in videoposnetkov s pomnilniki USB

- 1 Na osnovnem zaslonu pritisnite zavihek **Aplikacije**, izberite **Nastavitve** > **Pomnilnik**, če želite preveriti medij za shranjevanje. (Če želite datoteke prenesti s pomnilniške kartice ali na njo, jo vstavite v mobilni telefon.)
- 2 Telefon s kablom USB priklopite na računalnik.
- 3 Prikaže se seznam z načini povezave USB. Izberite možnost **Masovni pomnilnik**.
- 4 Odprite mapo izmenljivega pomnilnika v računalniku. Na računalniku si lahko ogledate vsebino zunanjega pomnilnika in prenesete datoteke.
- 5 Kopirajte datoteke iz računalnika v mapo pogona.
- 6 Ko končate, izberite možnost "Polnilec", da odklopite telefon.

11. Držite telefon pokonci

Telefon držite pokonci, kot običajen telefon. Telefon LG-E400 ima vgrajeno anteno. Pazite, da hrbtne strani telefona ne boste opraskali ali poškodovali, saj boste s tem poslabšali njegovo delovanje.

Ko kličete/sprejemate klice ali pošiljate/prejemate podatke, telefona ne držite na spodnjem delu, kjer je nameščena antena. Lahko bi vplivali na kakovost klicev.

12. Če zamrzne zaslon

Če zamrzne zaslon ali se telefon ne odziva, ko ga želite upravljati: odstranite baterijo, jo znova vstavite in vklopite telefon. Če še vedno ne deluje, se obrnite na servisni center.

13. Telefona naj med vklapljanjem/izklapljanjem računalnika ne bo priklopljen.

Prekinite povezavo med telefonom in računalnikom s podatkovnim kablom; vzpostavljena povezava bi lahko povzročila napake v računalniku.

Spoznavanje telefona

Za vklop telefona pritisnite in 3 sekunde držite tipko za vklop/izklop.

Telefon izklopite tako, da 3 sekunde držite pritisnjeno tipko za vklop/izklop, pritisnete **izklop** in nato **OK**.

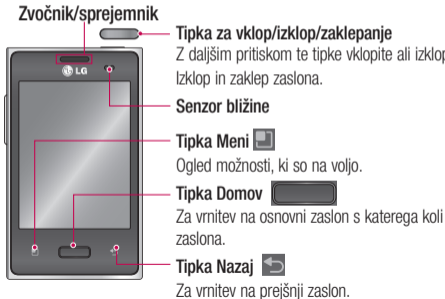

OPOMBA: senzor bližine

Ko držite telefon pri sprejemanju in izvajanju klicev v bližini ušesa, senzor bližine samodejno izklopi osvetlitev ozadja in zaklene tipkovnico. To podaljša življenjsko dobo baterije in preprečuje, da bi se tipkovnica med telefoniranjem nenamerno aktivirala.



Spoznavanje telefona

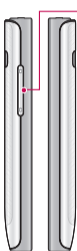

Tipki za glasnost

- **Na osnovnem zaslону:** uravnavanje glasnosti zvonjenja.
- **Med klicem:** uravnavanje glasnosti med klicem.
- **Med predvajanjem glasbe:** neprekinjeno uravnavanje glasnosti.

Stereo priključek za slušalke



Tipka za vklop/izklop/zaklepanje

OPOZORILO

Če na telefon postavite težji predmet ali če sedete nanj, lahko poškodujete LCD-zaslon in okvarite zaslon na dotik. Ne prekrijte zaščitne plasti sensorja bližine na zaslonu LCD. To lahko povzroči napačno delovanje sensorja.

Namestitev kartice SIM in baterije

1 Pri odstranjevanju pokrovčka na hrbtni strani telefona trdno držite telefon v roki. S palcem druge roke trdno pritisnite na pokrovček na hrbtni strani. Potem pokrovček dvignite.

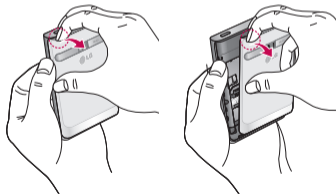

2 V ustrezno režo potisnite kartico SIM. Pri tem mora biti zlato stično območje kartice obrnjeno navzdol.

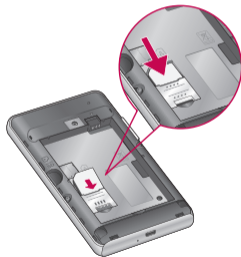

Spoznavanje telefona

- 3** Vstavite baterijo tako, da se zlati kontakti telefona in baterije stikajo.

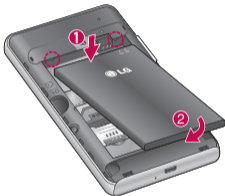

- 4** Znova namestite pokrovček na hrbtni strani telefona.

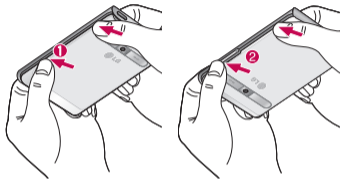

Polnjenje telefona

Priključite polnilnik in ga vključite v omrežno vtičnico. Telefon LG-E400 mora biti napolnjen, preden lahko vidite .



OPOMBA: s prvim polnjenjem baterijo popolnoma napolnite, da zagotovite njeno optimalno življenjsko dobo.

Namestitev pomnilniške kartice

OPOMBA: LG-E400 podpira pomnilniške kartice z zmogljivostjo do 32 GB.

Vstavljanje pomnilniške kartice:

- 1** Pred vstavljanjem ali odstranjevanjem pomnilniške kartice telefon izklopite. Odstranite pokrov na hrbtni strani.

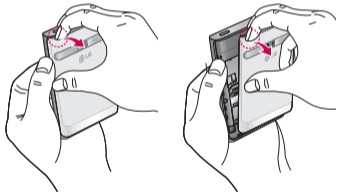

Spoznavanje telefona

- 2 Pomnilniško kartico vstavite v režo. Poskrbite, da je zlato stično območje obrnjeno navzdol.

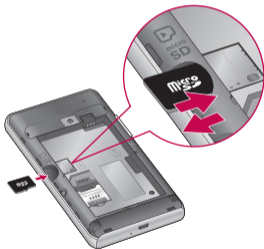

Odstranjevanje pomnilniške kartice

Pomnilniško kartico previdno vzemite iz reže.

OPOZORILO

Pomnilniške kartice ne vstavljajte ali odstranjajte, ko je telefon vklopljen. S tem lahko poškodujete telefon in pomnilniško kartico ter izgubite podatke, shranjene na njej.

Formatiranje pomnilniške kartice

Pomnilniška kartica je morda že formatirana. Če ni, jo boste morali pred uporabo formatirati.

OPOMBA: med formatiranjem kartice bodo izbrisane vse datoteke na kartici.

- 1 Na osnovnem zaslonu pritisnite zavihek **Aplikacije**, da odprete meni z aplikacijami.
- 2 Pomaknite se do možnosti **Nastavitve** > **Pomnilnik** > **Samo masovni pomnilnik** in jo izberite.

3 Pritisnite **Odpni kartico SD** in potrdite z **OK**.

4 Pritisnite **Formatiraj kartico SD** in potrdite izbiro.

5 Če ste nastavili vzorec za zaklep, ga vnesite in izberite **Izbriši vse**. Kartica je nato formatirana in pripravljena za uporabo.

OPOMBA: če je na pomnilniški kartici vsebina, se lahko struktura map po formatiranju spremeni, ker se vse datoteke izbrišejo.

Osnovni zaslon

Nasveti za uporabo zaslona na dotik

Tukaj je nekaj namigov o premikanju po telefonu.

Pritisk – če želite izbrati meni/možnost ali odpreti aplikacijo, jo pritisnite.

Pritisk in držanje – če želite odpreti meni z možnostmi ali premakniti element, ga pritisnite in držite.

Vlečenje – če se želite počasi pomikati po seznamu ali po zaslonu, povlecite prek zaslona na dotik.

Frcanje – če se želite hitro pomikati po seznamu ali po zaslonu, frcnite prek zaslona na dotik (hitro povlecite in spustite).

OPOMBA:

- Če želite izbrati predmet, pritisnite sredino ikone.
- Ne pritiskajte premočno; zaslon na dotik je dovolj občutljiv, da zazna že rahel, vendar čvrst dotik.
- S konico prsta pritisnite zeleno možnost. Pazite, da se ne dotaknete drugih tipk.

Zaklepanje telefona

Ko telefona LG-E400 ne uporabljate, ga zaklenite s tipko za vklop/izklop. Tako boste preprečili nehotene pritiske in prihranili energijo baterije.

Če telefona nekaj časa ne uporabljate, se za varčevanje z baterijo namesto osnovnega ali trenutnega zaslona prikaže zaklenjeni zaslon.

Če so pri nastavljanju vzorca v teku programi, se morda še vedno izvajajo v zaklenjenem načinu. Priporočamo, da pred prehodom v zaklenjeni način zaprete vse programe, da se izognete nepotrebnim

stroškom (npr. telefonski klic, dostop do spleta in podatkovna komunikacija).

Nastavitev vzorca za odklepanje: vzorec za odklepanje lahko narišete s povezovanjem pik. Če nastavitev vzorec, se zaslon telefona zaklene. Za odklep telefona na zaslonu narišite vzorec, ki ste ga nastavili.

Pozor: preden nastavite vzorec za odklepanje, ustvarite Gmailov račun.

Pozor: če se pri risanju vzorca zmotite več kot 5-krat zapored, ne morete odkleniti telefona. V tem primeru si oglejte 4. točko razdelka Pomembno obvestilo.

Osnovni zaslon

Odklepanje zaslona

Ko telefona LG-E400 ne uporabljate, se zaslon zaklene. Zaslon odklenete tako, da s prstom povlečete od spodaj navzgor.

Tihi način

V predalu sporočil pritisnite , da preklopite v način .

Domov

Za ogled različnih plošč se s prstom pomaknite v levo ali desno. Posamezno ploščo lahko prilagodite tudi s pripomočki,

bližnjicami (do priljubljenih aplikacij), mapami in ozadji.

OPOMBA: nekatere slike za zaslonu so lahko glede na ponudnika storitev nekoliko drugačne.

Na dnu osnovnega zaslona so prikazane hitre tipke. Hitre tipke omogočajo preprost dostop z enim dotikom do funkcij, ki jih najpogosteje uporabljate.

 Za klicanje pritisnite ikono **telefona**, da se prikaže tipkovnica na zaslonu na dotik.

 Pritisnite ikono **imenika**, da odprete imenik.



Pritisnite ikono **sporočil**, da odprete meni za pošiljanje sporočil. V tem meniju lahko ustvarite novo sporočilo.



Pritisnite zavihek **Aplikacije** na dnu zaslona. Prikažejo se vse nameščene aplikacije.

Želena aplikacijo odprete tako, da na seznamu aplikacij pritisnete njeno ikono.

OPOMBA: predhodno nameščene aplikacije se lahko razlikujejo glede na programsko opremo v vašem telefonu ali mobilnega operaterja.

Dodajanje pripomočkov na osnovni zaslon

Osnovni zaslon lahko prilagodite tako, da dodate bližnjice, pripomočke in mape. Za udobnejšo uporabo telefona na osnovni zaslon dodajte svoje najljubše pripomočke.

- 1 Na osnovnem zaslonu pritisnite tipko **Meni** in izberite **Dodaj**. Ali pa pritisnite in držite prazno območje osnovnega zaslona.
- 2 V meniju **Dodaj na osnovni zaslon** pritisnite vrsto elementa, ki ga želite dodati.

Osnovni zaslon

- 3 Na seznamu na primer izberite možnost **Mape** in jo pritisnite.
- 4 Na osnovnem zaslonu se pojavi nova ikona. Povlecite jo na izbrano mesto na zeleni plošči in dvignite prst z zaslona, da jo spustite.

NASVET! Če želite na osnovni zaslon dodati ikono aplikacije, v meniju **Aplikacije** pritisnite in držite aplikacijo, ki jo želite dodati.

NASVET! Če želite z osnovnega zaslona odstraniti aplikacijo, pridržite ikono, ki jo želite odstraniti, in jo povlecite v .

OPOMBA: predhodno nameščenih aplikacij ni mogoče izbrisati. (Z zaslona lahko izbrisate samo njihove ikone.)

Vrnitev na nedavno uporabljene aplikacije

- 1 Pritisnite in držite tipko **Domov**. Na zaslonu se pojavi pojavno okno z ikonami vseh nedavno uporabljenih aplikacij.

- 2 Pritisnite ikono aplikacije, ki jo želite odpreti. Ali pritisnite tipko **Nazaj**, da se vrnete na trenutno aplikacijo.

Predal obvestil

Predal obvestil najdete na vrhu zaslona.

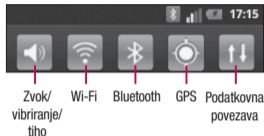
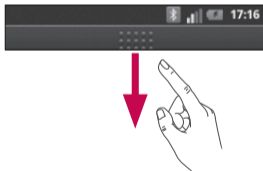

Predal odprete tako, da ga pritisnete in povlečete navzdol.

Ali pa na osnovnem zaslonu pritisnite tipko **Meni** in izberite možnost **Obvestila**. Tukaj lahko pregledujete in upravljate glasnost, povezave Wi-Fi, Bluetooth in GPS ter pregledujete druga obvestila.

Osnovni zaslon

Ogled vrstice stanja

V vrstici stanja so z različnimi ikonami prikazane informacije telefona, kot so na primer moč signala, nova sporočila, napolnjenost baterije ter aktivne Bluetooth- in podatkovne povezave.







V spodnji preglednici so razloženi pomeni ikon, ki so lahko prikazane v vrstici stanja.



[Vrstica stanja]

Ikona	Opis
	Ni kartice SIM
	Ni signala
	Letalski način
	Povezan z omrežjem Wi-Fi
	Žične slušalke
	Klic v teku
	Zadržani klic



Ikona	Opis
	Telefon z mikrofonom in zvočnikom
	Mikrofon telefona je izključen
	Zgrešeni klic
	Bluetooth je vključen
	Povezan z napravo Bluetooth
	Sistemsko opozorilo
	Alarm je nastavljen

Ikona	Opis
	Nova glasovna pošta
	Zvonjenje je utišano
	Vibriranje
	Baterija je polna
	Baterija se polni
	Prenos podatkov v telefon in iz njega

Osnovni zaslon

Ikona	Opis
	Telefon je povezan z računalnikom prek kabla USB
	Prenos podatkov
	Nalaganje podatkov
	GPS pridobiva podatke
	Prejemanje podatkov o lokaciji prek GPS
	Še 3 obvestila, ki niso prikazana

Ikona	Opis
	Sinhroniziranje podatkov
	Prenos je zaključen
	Novo sporočilo v pošti Gmail
	Novo Googlovo neposredno sporočilo
	Novo sporočilo
	Predvajanje glasbe
	Bližnji dogodek

Ikona	Opis
	Deljenje internetne povezave prek USB-ja je aktivno
	Prenosna dostopna točka Wi-Fi je aktivna
	Aktivna sta tako deljenje internetne povezave prek USB-ja kot prenosna dostopna točka

Tipkovnica na zaslonu

Besedilo lahko vnesete s tipkovnico na zaslonu. Ko morate vnesti besedilo, se tipkovnica samodejno prikaže na zaslonu. Za ročni prikaz tipkovnice se dotaknite besedilnega polja, v katerega želite vnesti besedilo.

Uporaba tipkovnice in vnašanje besedila

 Pritisnite enkrat, če želite, da je naslednja črka velika. Če želite, da so vse črke velike, pritisnite dvakrat.

  Pritisnite, da preklopite med številsko tipkovnico in tipkovnico s simboli.

Ta zavihek lahko tudi pritisnete in ga držite, da se prikaže meni z nastavitvami.

 Pritisnite, da vstavite čustveni simbol med pisanjem sporočila.

 Pritisnite, da vnesete presledek.

 Pritisnite, da se v polju za sporočilo premaknete v novo vrstico.

 Pritisnite, da izbrišete zadnji znak.

 Pritisnite, da skrijete tipkovnico na zaslonu.

Osnovni zaslon

Vnos naglašanih črk

Če za vnos besedila na primer izberete francoščino ali španščino, lahko vnašate posebne francoske oz. španske znake (npr. á).

Če želite na primer vnesti "á", pritisnite tipko "a" in jo pridržite, dokler se tipka za povečavo ne poveča in prikaže znakov, ki jih uporabljajo drugi jeziki. Nato izberite posebni znak, ki ga želite vstaviti.

Nastavitev Googlovega računa

Ob prvem vklopu telefona lahko aktivirate omrežje, se vpišete v Googlov račun in nastavite, kako želite uporabljati nekatere Googlove storitve.

Za nastavitev Googlovega računa:

* se prijavite v Googlov račun iz pojavnega nastavitvenega zaslona

ALI

* **Aplikacije** > izberite Googlovo aplikacijo, kot je **Gmail**, > nato izberite **Naslednji** > in **Ustvari**, da ustvarite nov račun.

Če imate Googlov račun, vnesite e-poštni naslov in geslo ter pritisnite **Prijava**.

Ko ustvarite Googlov račun na telefonu, se telefon samodejno sinhronizira z Googlovim računom v spletu.

Imenik, sporočila v nabiralniku Gmail, dogodki v koledarju in druge informacije iz teh aplikacij in storitev v spletu se sinhronizirajo s telefonom. (To je odvisno od vaših sinhronizacijskih nastavitev.)

Ko se prijavite, lahko s telefonom uporabljate Gmail in druge Googlove storitve.

Wi-Fi

Prek omrežja Wi-Fi lahko uporabljate širokopasovno internetno povezavo znotraj pokritosti brezžične dostopne točke (AP).

Prek omrežja Wi-Fi lahko brezplačno uporabljate brezžični internet.

Vklop funkcije Wi-Fi

Na osnovnem zaslonu odprite predal obvestil in pritisnite .

Lahko pa pritisnete tudi **Aplikacija** > **Nastavitve** > **Brezžično in omrežja** in vklopite **Wi-Fi** .

Povezovanje z Wi-fi

Izberite omrežje Wi-Fi, s katerim se želite povezati. Če se prikaže ikona , morate za vzpostavitev povezave vnesti geslo.

OPOMBA:

- Če ste izven območja pokritosti s signalom Wi-Fi in izberete povezavo 3G, boste morda morali plačati dodatne stroške.
- Če telefon preide v način mirovanja, čeprav je povezan z omrežjem Wi-Fi, bo povezava Wi-Fi samodejno onemogočena.
- Če ima telefon dostop do podatkov 3G, se bo morda samodejno povezal z omrežjem



3G, pri čemer boste morda morali plačati dodatne stroške.

- Telefon LG-E400 podpira zaščito WEP, WPA/WPA2-PSK in 802.1x EAP. Če vaš ponudnik storitev Wi-Fi ali skrbnik omrežja nastavi šifriranje za varnost omrežja, v pojavno okno vnesite ključ. Če šifriranje ni nastavljeno, to pojavno okno ni prikazano. Ključ lahko pridobite pri ponudniku storitev Wi-Fi ali skrbniku omrežja.

Skupna raba podatkovne povezave telefona

Mobilno podatkovno povezavo telefona lahko prek USB-kabla uporablja tudi vaš računalnik (deljenje internetne povezave prek USB-ja). Podatkovno povezavo telefona lahko hkrati uporablja do pet naprav tako, da spremenite telefon v prenosno dostopno točko Wi-Fi. Ko telefon deli svojo podatkovno povezavo, se v vrstici stanja prikaže ikona, v predal obvestil pa prejimate obvestilo.

Wi-Fi

Ikona	Opis
	Deljenje internetne povezave prek USB-ja je aktivno
	Prenosna dostopna točka Wi-Fi je aktivna
	Aktivna sta tako deljenje internetne povezave prek USB-ja kot prenosna dostopna točka

Za najnovejše informacije o deljenju internetne povezave in prenosnih dostopnih točkah, vključno s podprtimi operacijskimi sistemi in drugimi podrobnostmi, obiščite

spletno mesto <http://www.android.com/tether>.

OPOMBA: za uporabo spletnih storitev se lahko zaračunajo dodatni stroški. Pri omrežnem ponudniku preverite stroške za prenos podatkov.

Nastavitve deljenja internetne povezave prek USB-ja in prenosne dostopne točke Wi-Fi

- 1 Na osnovnem zaslonu pritisnite zavihek **Aplikacije** in izberite **Nastavitve**.
- 2 Pritisnite **Brezžično & omrežje** in izberite **Posredovanje & mobilni hotspot**.

3 Izberite možnosti, ki jih želite prilagoditi.

USB prenašanje – označite, da mobilno omrežno podatkovno povezavo telefona prek USB-povezave uporablja tudi računalnik.

Wi-Fi hotspot – označite, da mobilno omrežno podatkovno povezavo telefona uporabite kot dostopno točko za povezavo Wi-Fi.

Pomoč – odpre pogovorno okno z informacijami o skupni rabi internetne povezave prek USB-ja in o prenosnih dostopnih točkah Wi-Fi ter informacije, kje lahko izveste več.

Deljenje podatkovne povezave telefona prek USB-ja

Če imate v računalniku OS Windows 7 ali zadnjo različico OS Linux (kot je Ubuntu), vam običajno ne bo treba pripraviti računalnika na deljenje internetne povezave. Če pa imate starejšo različico OS Windows ali drug operacijski sistem, boste morali računalnik pripraviti na vzpostavitev omrežne povezave prek USB-ja. Za najnovejše informacije o tem, kateri operacijski sistemi podpirajo deljenje internetne povezave prek USB-ja in kako jih konfigurirate, obiščite

Wi-Fi

spletno mesto <http://www.android.com/tether>.

Deljenje internetne povezave prek USB-ja in podatki v skupni rabi

Hkrati lahko delite podatkovno povezavo telefona in kartico microSD prek USB-ja. Če USB-povezavo uporabljate za povezavo med kartico microSD in računalnikom, jo morate najprej prekiniti.

- 1 Uporabite USB-kabel, ki je bil priložen telefonu, da telefon priključite na računalnik.

- 2 Na osnovnem zaslonu pritisnite zavihek **Aplikacije** in izberite **Nastavitve**.
- 3 Pritisnite **Brezžično & omrežje** in izberite **Posredovanje & mobilni hotspot**.
- 4 Označite **USB prenašanje**.
 - Telefon si začne deliti svojo mobilno omrežno podatkovno povezavo z računalnikom prek USB-povezave. V vrstico stanja in predal obvestil se doda obvestilo .
- 5 Odznačite **USB-prenašanje**, da prenehate deliti podatkovno povezavo. Lahko pa preprosto odklopite USB-kabel.

Deljenje podatkovne povezave telefona kot prenosne dostopne točke Wi-Fi

- 1 Na osnovnem zaslonu pritisnite zavihek **Aplikacije** in izberite **Nastavitve**.
- 2 Pritisnite **Brezžično & omrežje** in izberite **Posredovanje & mobilni hotspot**.
- 3 Označite **Wi-Fi hotspot**.
 - Čez trenutek začne telefon oddajati svoje omrežno ime za Wi-Fi (SSID), zato lahko nanj priključite do osem računalnikov ali drugih naprav. V vrstico stanja in predal obvestil se doda obvestilo .

- Ko označite **Wi-Fi hotspot**, lahko spremenite omrežno ime dostopne točke ali jo zaščitite.
- 4 Če ne želite več deliti svoje podatkovne povezave prek Wi-Fi-ja, možnost **Wi-Fi hotspot** odznačite.

Preimenovanje ali zaščita prenosne dostopne točke

Spremenite lahko ime Wi-Fi-omrežja telefona (SSID) in zaščitite njegovo Wi-Fi-omrežje.

- 1 Na osnovnem zaslonu pritisnite zavihek **Aplikacije** in izberite **Nastavitve**.

Wi-Fi

2 Pritisnite **Brezžično & omrežje** in izberite **Posredovanje & mobilni hotspot**.

3 Zagotovite, da je označena možnost **Wi-Fi hotspot**.

4 Pritisnite **Nastavitve za Wi-Fi hotspot**.

5 Pritisnite **Konfiguriraj Wi-Fi hotspot**.

- Odpre se pogovorno okno **Konfiguriraj Wi-Fi hotspot**.
- Spremenite lahko SSID (ime) omrežja, ki ga vidijo drugi računalniki, ko iščejo Wi-Fi-omrežja.
- Pritisnete lahko tudi meni **Zaščita**, da konfigurirate omrežje z zaščitenim

brezžičnim dostopom WPA2 in ključem v predhodni skupni rabi (PSK).

- Če pritisnete varnostno možnost **WPA2 PSK**, se pogovornemu oknu **Konfiguriraj Wi-Fi hotspot** doda polje za geslo. Če vnesete geslo, boste morali to geslo vnesti tudi, ko boste z dostopno točko telefona želeli povezati računalnik ali drugo napravo. Lahko pa tudi pritisnete **Odpri** v meniju **Zaščita**, da iz omrežja Wi-Fi odstranite zaščito.





POZOR!

Če za varnostno možnost nastavite **Odpri**, ne morete preprečiti nepooblaščne uporabe spletnih storitev s strani drugih, zaradi česar imate lahko dodatne stroške. Za preprečevanje nepooblaščne uporabe je bolje obdržati varnostno možnost.

6 Pritisnite **Shrani**.

Klici

Klicanje



- 1 Dotaknite se , da odprete tipkovnico.
- 2 S tipkovnico vnesite številko. Če želite izbrisati številko, pritisnite ikono **Počisti** .
- 3 Če želite klicati, pritisnite ikono **Kliči** .
- 4 Če želite klic končati, pritisnite ikono **Končaj** .

NASVET! Za vnos znaka "+" za klice v tujino pritisnite in držite .

Klicanje kontaktov

- 1 Pritisnite , da odprete imenik.
- 2 Pomaknite se po seznamu kontaktov ali vnesite prvih nekaj črk kontakta, ki ga želite poklicati, tako, da pritisnete **Išči**.
- 3 Na seznamu pritisnite kontakt, ki ga želite poklicati, in pritisnite številko ali ikono **Kliči**, če želite klicati.

Sprejem in zavrnitev klica

Če je zaslon zaklenjen, ko zazvoni telefon, povlecite ikono **Odgovori**  v desno. Če želite zavrniti dohodni klic, povlecite ikono **Zavrni**  v levo.

Prilagoditev glasnosti klica

Če želite prilagoditi glasnost med klicem, uporabite tipko gor/dol za nastavljanje glasnosti na levi strani telefona.

Drugi klic

- 1 Med prvim klicem tapnite ikono .
- 2 Pokličite številko ali poiščite kontakte.
- 3 Pritisnite ikono **Kliči** , da vzpostavite povezavo.
- 4 Oba klica bosta prikazana na zaslonu za klice. Prvi klic bo zaklenjen in zadržan.

- 5 Pritisnite prikazano številko, če želite preklopiti med klicema. Ali pritisnite  **Združi klice**, da vzpostavite konferenčni klic.
- 6 Če želite končati aktivne klice, pritisnite **Končaj**.

OPOMBA: vsak opravljen klic se zaračuna.

Ogled dnevnikov klicev

Na osnovnem zaslonu pritisnite  in izberite zavihek **Dnevnik klicev**.

Ogledate si lahko seznam vseh izhodnih, dohodnih in zgrešenih klicev.

Klici

NASVET! Dotaknite se katerega koli vnosa v dnevniku klicev, da si ogledate datum, čas in trajanje klica.

NASVET! Če želite izbrisati vse zabeležene elemente, pritisnite tipko **Meni** in potem **Izbriši vse**.

Nastavitve klicev

Nastavite lahko vse klicne nastavitve telefona, na primer posredovanje klica, in druge posebne funkcije, ki jih omogoča ponudnik storitev.

- 1 Na osnovnem zaslonu pritisnite zavihek **Aplikacije**, da odprete meni z aplikacijami.
- 2 Pomaknite se do možnosti **Nastavitve** in jo pritisnite.
- 3 Pritisnite **Nastavitve klicev** in izberite možnosti, ki jih želite nastaviti.

Imenik

V telefon lahko dodate kontakte in jih sinhronizirate s kontakti v svojem Googlovem računu ali v drugih računih, ki podpirajo sinhronizacijo kontaktov.

Iskanje kontakta

Na osnovnem zaslonu

- 1 Pritisnite , da odprete imenik.
- 2 Pritisnite **Iskanje** in s tipkovnico vnesite ime kontakta.

Dodajanje novega kontakta

- 1 Pritisnite ikono , nato vnesite telefonsko številko novega kontakta in pritisnite tipko **Meni**. Pritisnite možnost **Dodaj v imenik** in nato **Nov kontakt**.
- 2 Če želite novemu kontaktu dodati sliko, pritisnite . Izberite možnost **Zajemi sliko** ali **Izberi iz galerije**.
- 3 S pritiskanjem ikone  izberete vrsto kontakta.
- 4 Pritisnite kategorijo informacij o kontaktu in vnesite podrobnosti o kontaktu
- 5 Pritisnite **Shrani**.

Imenik

Priljubljeni kontakti

Kontakte, ki jih pogosto kličete, lahko dodate med priljubljene.

Dodajanje kontakta med priljubljene

- 1 Pritisnite , da odprete imenik.
- 2 Pritisnite kontakt, da si ogledate podrobnosti.
- 3 Pritisnite zvezdico, ki je desno ob imenu kontakta. Zvezdica se obarva zlato.

Odstranjevanje kontakta s seznama priljubljenih

- 1 Pritisnite , da odprete imenik.
- 2 Pritisnite zavihek **Skupine**, na vrhu seznama izberite **Priljubljene** in izberite kontakt, da si ogledate njegove podrobnosti.
- 3 Pritisnite zlato zvezdico, ki je desno ob imenu kontakta. Zvezdica se obarva sivo in kontakt je odstranjen s seznama priljubljenih.

Premik kontaktov iz stare v novo napravo

Izvozite datoteko CSV s kontakti iz stare naprave v računalnik s programom za sinhronizacijo z računalnikom.

- 1 V računalnik namestite aplikacijo "LG PC Suite". Zaženite program in napravo s kablom USB povežite z računalnikom.
- 2 Na vrhu zaslona izberite **Device (Naprava) > Import personal information (Uvozi osebne podatke) > Import contacts (Uvozi kontakte)**.

- 3 Prikaže se pojavno okno za odpiranje datoteke s kontakti.
- 4 Izberite datoteko s kontakti in kliknite **Open (Odpri)**.
- 5 Prikaže se pojavno okno za uvoz novega kontakta iz računalnika v napravo.
- 6 Če so stiki v napravi in novi kontakti v računalniku različni, izberite kontakt, ki ga želite uvoziti iz računalnika.
- 7 Če želite nov kontakt iz računalnika uvoziti v napravo, kliknite gumb [OK (V redu)].

Sporočila

Sporočila

Telefon LG-E400 združuje sporočila SMS in MMS v enem intuitivnem in preprostem meniju.

Pošiljanje sporočila

- 1 Pritisnite ikono  na osnovnem zaslonu in nato **Novo sporočilo**, da odprete prazno sporočilo.
- 2 Vnesite ime ali številko kontakta v polju **Za**. Med vnašanjem imena kontakta se prikazujejo ustrezni kontakti. Pritisnete lahko predlaganega prejemnika. Dodate lahko več kontaktv.

OPOMBA: vsa poslana sporočila so plačljiva.

- 3 Pritisnite polje **Napiši sporočilo** in začnite pisati sporočilo.
- 4 Pritisnite tipko **Meni**, da odprete meni z možnostmi. Izbirate lahko med **Klic**, **Poglej kontakt**, **Dodaj zadevo**, **Zavrzi**, **Odgovori s/z** in **Več**.
- 5 Pritisnite **Pošlji**, da pošljete sporočilo.
- 6 Odpre se sporočilni zaslon z vašim sporočilom za imenom/številko prejemnika. Na zaslonu so prikazani tudi odgovori na sporočilo. Ko berete in pošiljate dodatna sporočila, se ustvari sporočilna nit.

OPOZORILO

Omejitev 160 znakov se lahko razlikuje glede na državo, odvisno od kodiranja sporočila SMS in jezika.

OPOZORILO

Če sporočilu SMS dodate sliko, videoposnetek ali zvočno datoteko, se samodejno pretvori v sporočilo MMS, ki bo temu ustrezno tudi zaračunano.

OPOMBA: če medtem ko govorite, prejmete SMS, boste obveščeni z zvonjenjem.

Okno z razvrščenimi sporočili

Sporočila (SMS, MMS), izmenjana z drugo osebo, je za lažji pregled pogovora mogoče razvrstiti kronološko.

Uporaba smeškov

Sporočila poživate s smeški.

Pri pisanju novega sporočila pritisnite tipko **Meni** in izberite **Vstavi smeška**.

Sporočila

Spreminjanje nastavitev sporočil

Nastavitve sporočil telefona LG-E400 so vnaprej določene, zato lahko takoj začnete pošiljati sporočila. Nastavitve lahko prilagodite.

OPOZORILO

V tem načinu odjemalec MMS vodi uporabnika skozi postopek ustvarjanja in pošiljanja sporočila z vsebino iz jedrne domene za večpredstavnostne vsebine. Vodenje poteka z opozorilnimi pogovornimi okni.

E-pošta

Odpiranje e-pošte in zaslona računov

Aplikacijo **E-pošta** lahko uporabljate za branje e-pošte storitev, ki niso Google Mail. Aplikacija E-pošta podpira naslednje vrste računov: POP3, IMAP in Exchange.

Upravljanje e-poštnega računa

Na domačem zaslonu izberite **Prenosi > E-pošta**, nato pa izberite **Ponudnik e-poštne storitve**.

Odpre se čarovnik za nastavitvev, s katerim lahko dodate e-poštni račun. Po prvi nastavitvi aplikacija E-pošta prikaže vsebino

mape Prejeto (če imate samo en račun) ali zaslon Računi (če imate več računov).

Zaslon računov



Zaslon Računi prikaže Združen predal Prejeto in vse vaše e-poštne račune.

- 1 Odprite aplikacijo **E-pošta**. Če nimate odprtega zaslona računa, pritisnite **tipko Meni** in nato **Računi**.
- 2 Izberite ponudnika e-pošte.



– Pritisnite, da odprete kombinirano mapo Prejeto, v kateri so poročila, prejeta na vse vaše račune.

E-pošta

-  – Pritisnite, da odprete seznam samo tistih sporočil, ki so označena z zvezdico.
-  – Pritisnite ikono mape, da odprete mape računa.

Za ogled mape Prejeto pritisnite ustrezni račun. Račun, s katerega privzeto pošiljate e-pošto, je označen s kljukico.

Odpiranje kombinirane mape Prejeto

Če ste e-pošto konfigurirali tako, da pošiljate in prejimate e-pošto z več kot enega računa, lahko v kombinirani mapi Prejeto prebirate sporočila, ki so bila poslana na vse račune.

- 1 Pritisnite ikono **E-pošta**.
- 2 Pritisnite **Kombinirana mapa Prejeto** (na zaslonu računov). Sporočila v kombinirani mapi Prejeto so na levi strani označena z barvami glede na račun, tako da so iste barve kot računi na zaslonu računov.

V telefon se prenesejo samo najnovejša e-poštna sporočila z računov. Za prenos več (starejših) e-poštne sporočil, pritisnite **Prenesi več sporočil** na dnu seznama e-poštne sporočil.

Sestavljanje in pošiljanje e-pošte

Postopke sestavljanja in pošiljanja sporočila

- 1** V aplikaciji **E-pošta** pritisnite tipko **Meni** in nato **Sestavi**.
- 2** Vnesite naslov zelenega prejemnika sporočila. Ko vnašate besedilo, vam imenik ponudi ustrezne naslove. Več naslovov ločite z vejico.
- 3** Če želite kopijo e-pošte poslati tudi drugim (skritim) prejemnikom, pritisnite tipko **Meni** in nato **Dodaj Kp/Skp**.
- 4** Vnesite besedilo sporočila.
- 5** Pritisnite **tipko Meni** in nato **Dodaj priponko**, če želite skupaj s sporočilom poslati datoteko.
- 6** Pritisnite gumb **Pošlji**.
Če niste pripravljeni za pošiljanje sporočila, pritisnite gumb **Shrani kot osnutek**, da ga shranite v mapo **Osnutki**. Pritisnite osnutek sporočila v mapi **Osnutki**, če želite nadaljevati delo. Sporočilo lahko shranite kot osnutek tudi tako, da pred pošiljanjem pritisnete tipko **Nazaj** . Pritisnite gumb **Zavrzi**, če želite zavreči ali

E-pošta

izbrisati sporočilo, vključno s shranjenimi osnutki. Če niste povezani z omrežjem, na primer, če delate v letalskem načinu, se poslana sporočila shranijo v mapo **Odpošlji**, dokler niste znova povezani z omrežjem. Če v mapi **Odpošlji** čakajo sporočila, se ta mapa prikaže na zaslonu Računi.

Če pošljete sporočila z računa Exchange, ta ne bodo shranjena v telefonu, ampak v strežniku Exchange.

Če želite videti poslana sporočila v mapi

Poslano, pritisnite tipko **Meni**, nato **Mape** in nato pritisnite mapo **Poslano** ter v meniju z možnostmi izberite **Osveži**.

NASVET! Telefon vas o novem sporočilu v mapi Prejeto obvesti z zvočnim signalom ali vibriranjem.

Upravljanje map računa

Vsak račun ima mape **Prejeto**, **Odpošlji**, **Poslano** in **Osnutki**. Glede na funkcije, ki jih podpira ponudnik računa, imate lahko še druge mape.

Dodajanje in urejanje e-poštnih računov

- 1 Za dodajanje e-poštnega računa pritisnite zavihek **Aplikacije** in izberite **E-pošta**.
- 2 Izberite **MS Exchange** ali **Drugo** in vnesite nastavitve računa.

- 3 Če je e-poštni račun že nastavljen, pritisnite tipko **Meni** in nato na zaslonu z računi tapnite **Dodaj račun**.
- 4 Vnesite ime za račun, potrdite želeni prikaz svojega imena v odhodni pošti, nato pritisnite gumb **Končano**.

Spreminjanje nastavitev računa

- 1 Odprite zaslon Računi.
- 2 Pritisnite in držite račun, katerega nastavitve želite spremeniti. V meniju, ki se odpre, pritisnite **Nastavitve računa**.

E-pošta

Brisanje e-poštnega računa

- 1 Odprite zaslon Računi.
- 2 Pritisnite in držite račun, ki ga želite izbrisati.
- 3 V meniju, ki se odpre, pritisnite **Odstrani račun**.
- 4 Pritisnite gumb **V redu** v pogovornem oknu za potrditev, da želite izbrisati račun.

Fotoaparāt

Spoznavanje iskala



- 1 Povečava** – povečava ali pomanjšava slike. Uporabite lahko tudi stranski tipki za glasnost.
- 2 Osvetlitev** – določa in uravnava količino sončne svetlobe na sliki. Če želite svetlost slike zmanjšati, povlecite indikator osvetlitve po vrstici proti "–", če jo želite povečati, pa proti "+".
- 3 Način prizora** – izbirajte med možnostmi **Samodejno, Portret, Ležeče, Šport, Sončni zahod** in **Noč**.
- 4 Velikost slike** – pritisnite, da nastavite velikost posnete slike (v slikovnih pikah).
- 5 Nastavitve** – pritisnite to ikono, da odprete meni z dodatnimi nastavitvami.
- 6 Video način** – če to ikono pomaknete navzdol, preklopite na video način.
- 7 Fotografiranje**
- 8 Galerija** – pritisnite, da prikažete zadnjo fotografijo, ki ste jo posneli. Na ta način lahko odprete galerijo in prikažete shranjene fotografije v načinu fotoaparata.

Fotoaparāt

Hitro fotografiranje

- 1 Odprite aplikacijo **Fotoaparāt**.
- 2 Držite telefon v vodoravnem položaju in usmerite objektiv proti motivu, ki ga želite fotografirati.
- 3 Pritisnite gumb za zajem .

Po snemanju fotografije

Na zaslonu se pojavi posneta slika.

Izmenjava



Dotaknite se jo, če jo želite izmenjati prek **Bluetootha**, **Gmaila**, **Google+**, **sporočil** ali storitve **Picasa**.

Nastavi kot

Pritisnite, da uporabite sliko kot **Ikono kontakta** ali za **ozadje**.

Preimenuj

Pritisnite, če želite urediti ime posnete slike.

-  Pritisnite, če želite izbrisati sliko.
-  Pritisnite, če želite takoj posneti novo fotografijo. Trenutna fotografija je shranjena.
-  Pritisnite, če želite videti zadnjo posneto fotografijo in galerijo.

Uporaba naprednih nastavitev

V iskalu pritisnite , da odprete vse napredne možnosti.

Nastavitve fotoaparata spreminjajte s premikanjem po seznamu. Ko izberete možnost, pritisnite tipko **Nazaj**.

ISO – vrednost ISO določa občutljivost senzorja svetlobe fotoaparata. Višja je vrednost ISO, občutljivejši je fotoaparata. Funkcija je koristna v temnejših pogojih, ko ne morete uporabiti bliskavice.

Nastavitev beline – izbirajte med možnostmi **Samodejno**, **Žareče**, **Sončno**, **Fluorescentno** in **Oblačno**.

Barvni učinek – za izbiro barvnega odtenka posnete fotografije.

Časovnik – samosprožilec omogoča nastavitev zakasnitve po pritisku gumba za zajemanje. Izberite **Izklop**, **3 sekunde**,

Fotoaparāt

5 sekund ali **10 sekund**. Funkcija je zelo priročna, če želite biti na fotografiji tudi sami.

Zvok sprožilca – izberite enega od štirih zvokov sprožilca.

Samodejni pregled – če vklopite **samodejni pregled**, telefon samodejno prikaže zadnjo posneto fotografijo.

Lokacija oznake – aktivirajte za uporabo storitev GPS telefona. Snemajte fotografije in jih shranjujte s podatki GPS. Če označene slike prenesete v spletni dnevnik, ki podpira označevanje s podatki GPS, si lahko slike ogledate na zemljevidu.

OPOMBA: Ta funkcija je na voljo samo, če je aktiven GPS.

Pomnilnik – izberite, ali naj se fotografije shranijo v pomnilnik telefona ali na zunanji pomnilnik.

 – Ponastavi vse privzete nastavitve fotoaparata.

 – Pritisnite, če želite izvedeti, kako funkcija deluje. Pojavijo se kratka navodila.

NASVET! Ko zaprete funkcijo fotoaparata, se nekatere nastavitve ponastavijo na privzete, na primer nastavitve beline, barvni učinek in časovnik. Preverite jih, preden posnamete naslednjo fotografijo.

NASVET! Meni z nastavitvami je prikazan na zaslonu iskala, zato lahko spremembe elementov barve ali kakovosti slike vidite v predogledu slike za menijem z nastavitvami.

Ogled shranjenih fotografij

Do shranjenih fotografij lahko dostopite v načinu **Fotoaparat**. Pritisnite , nato pa pritisnite še zaslon. Odpreta se možnosti **Diaprojekcija** in **Meni**.

NASVET! Pomaknite se levo ali desno, da si ogledate ostale fotografije ali videoposnetke.



– Pritisnite za ogled diaprojekcije.



– Pritisnite, če želite vsebino dati v skupno rabo ali izbrisati fotografijo.

Fotoaparāt

Pritisnite **Več**, da se prikaže več možnosti.

Podrobnosti – preverite podatke o vsebini.

Nastavi kot – nastavite kot ikono kontakta ali ozadje.

Izrez – za obrezovanje slike. S prstom se pomaknite po zaslonu, da izberete območje.

Zasukaj – zasukajte v levo ali desno.

Videokamera

Spoznavanje iskala



- 1 Povečava** – povečava ali pomanjšava slike. Uporabite lahko tudi stranski tipki za glasnost.
- 2 Osvetlitev** – določa in uravnava količino sončne svetlobe na videoposnetku. Če želite svetlost videoposnetka zmanjšati, povlecite indikator osvetlitve po vrstici proti "-", če jo želite povečati, pa proti "+".
- 3 Velikost videa** – pritisnite za nastavitev velikosti posnetega videoposnetka (v slikovnih pikah).
- 4 Snemanje zvoka** – izberite Nemo, da posnamete videoposnetek brez zvoka.
- 5 Nastavitve** – pritisnite to ikono, da odprete meni z dodatnimi nastavitvami.
- 6 Način fotoaparata** – povlecite to ikono navzgor, da preklopite na način fotoaparata.
- 7 Začni snemati**
- 8 Galerija** – pritisnite, da si ogledate videoposnetek, ki ste ga nazadnje posneli. Na ta način lahko odprete galerijo in si shranjene videoposnetke ogledate v načinu za videoposnetke.

Videokamera

Snemanje kratkega videoposnetka

- 1 Potisnite gumb za način **Fotoapar** navzdol in ikona se bo spremenila v .
- 2 Na zaslonu se prikaže iskalo videokamere.
- 3 Telefon držite v vodoravnem položaju in objektiv usmerite proti motivu, ki ga želite posneti.
- 4 Za začetek snemanja enkrat pritisnite gumb za snemanje .
- 5 Na dnu zaslona iskala s časovnikom, ki prikazuje dolžino videoposnetka, se prikaže REC.

- 6 Pritisnite  na zaslonu, da ustavite snemanje.

Po snemanju videoposnetka

Na zaslonu se prikaže fotografija, ki predstavlja videoposnetek.

Predvajaj Pritisnite, da začnete predvajanje videoposnetka.

Izmenjava Pritisnite za izmenjavo videoposnetka prek **Bluetootha**, **Gmaila**, **sporočil** ali storitve **YouTube**.

Preimenuj Pritisnite, da uredite ime izbranega videoposnetka.

 Pritisnite, da izbrišete pravkar posneti videoposnetek. Za potrditev pritisnite **OK**. Znova se prikaže iskalo.

 Pritisnite za takojšnje snemanje drugega videoposnetka. Trenutni videoposnetek je shranjen.

 Pritisnite, če želite videti zadnji posneti videoposnetek in galerijo.

Uporaba naprednih nastavitev

Na zaslonu iskala pritisnite , da odprete vse napredne možnosti. S premikanjem po seznamu prilagodite nastavitve videokamere. Ko izberete možnost, pritisnite tipko **Nazaj**.

Nastavitev beline – zagotavlja realističen prikaz belih območij na videoposnetku. Da bo kamera lahko pravilno prilagodila izravnavo belin, boste morda morali opredeliti razmere osvetlitve. Izberite **Samodejno**, **Žareče**, **Sončno**, **Fluorescentno** ali **Oblačno**.

Barvni učinek – za izbiro barvnega odtenka za novi pogled.

Videokamera

Samodejni pregled – funkcija samodejnega pregleda samodejno prikaže zadnji posneti videoposnetek.

Pomnilnik – izberite, ali naj se videoposnetek shrani v pomnilnik telefona ali v zunanji pomnilnik.

 – Ponastavi vse privzete nastavitve videokamere.

 – Pritisnite, če želite izvedeti, kako funkcija deluje. Pojavijo se kratka navodila.

Predvajanje shranjenih videoposnetkov

- 1 Na zaslonu iskala pritisnite možnost .
- 2 Na zaslonu se pojavi galerija.
- 3 Pritisnite videoposnetek, da bo prestavljen na začetek galerije. Predvajati se začne samodejno.

Prilagajanje glasnosti med ogledom videoposnetka

Med predvajanjem videoposnetka lahko glasnost prilagodite s tipkama za glasnost na levi strani telefona.

Večpredstavnost

Polju z aplikacijami

V polju z aplikacijami so uporabne aplikacije, ki so v polje z aplikacijami že naložene. Če želite aplikacijo uporabljati, jo morate najprej namestiti v telefon.

OPOMBA: predhodno nameščene aplikacije se lahko razlikujejo glede na programsko opremo v vašem telefonu ali mobilnega operaterja.

Galerija

Pritisnite zavihek **Aplikacije** in izberite možnost **Galerija**. Odprite seznam kataloških

vrstic, v katerih so shranjene vse vaše večpredstavnostne datoteke.

Način ogleda

Dotaknite se **Galerije**. Oglejte si mapo. Ko pritisnete mapo, se odpre način mrežnega pogleda. Če tapnete sličico fotografije, se odpre način celozaslonskega pogleda.

Večpredstavnost

Kronološki pogled



V galeriji telefona LG-E400 so fotografije in videoposnetki razvrščeni kronološko. V načinu mrežnega pogleda povlecite  v desno in prikažejo se datumi posnetkov, od najnovejših proti najstarejšim. Če izberete točno določen datum, bodo vse fotografije, ki ste jih posneli ta dan, prikazane v skupini.

Glasba

Telefon LG-E400 ima vgrajen glasbeni predvajalnik za predvajanje vaših najljubših skladb. Do predvajalnika glasbe dostopite

tako, da se dotaknete možnosti **Aplikacija** in nato še **Glasba**.

Predvajanje skladbe

- 1 Na osnovnem zaslonu pritisnite zavihek **Aplikacije** in izberite možnost **Glasba**.
- 2 Pritisnite **Skladbe**.
- 3 Izberite skladbo, ki jo želite predvajati.
- 4 Pritisnite , da prekinete predvajanje skladbe.
- 5 Pritisnite , da preskočite na naslednjo skladbo.

6 Pritisnite , da se vrnete na začetek skladbe. Dvakrat pritisnite , da se vrnete na prejšnjo skladbo.

Med poslušanjem glasbe lahko glasnost prilagajate s tipkama za glasnost gor oz. dol, ki sta na levi strani telefona.

Pritisnite in držite katerokoli skladbo na seznamu. Prikazane bodo možnosti **Predvajaj, Dodaj na seznam za predvajanje, Uporabi kot melodijo zvonjenja, Izbriši, Podrobnosti, Skupna raba** in **Išči**.

OPOMBA: avtorske pravice za glasbene datoteke so lahko zaščitene z mednarodnimi pogodbami in državnimi zakoni o avtorskih pravicah.

Zato je morda treba za razmnoževanje ali kopiranje glasbe pridobiti dovoljenje ali licenco. V nekaterih državah zakonodaja prepoveduje zasebno kopiranje avtorsko zaščenega materiala. Pred prenosom ali kopiranjem datoteke preverite zadevno nacionalno zakonodajo o uporabi takega gradiva.

Večpredstavnost

Prenos datotek s pomnilniki USB

Prenos datotek z napravami USB

- 1 S kablom USB povežite telefon LG-E400 in računalnik.
- 2 Prikaže se seznam z načini povezave USB. Izberite možnost USB pomnilnik.
- 3 Odprite mapo izmenljivega pomnilnika v računalniku. Na računalniku si lahko ogledate vsebino zunanjega pomnilnika in prenesete datoteke.
- 4 Kopirajte datoteke iz računalnika v mapo pogona.

- 5 Ko končate, izberite možnost "Polnilec", da odklopite telefon.

Prenos glasbenih datotek/ videodatotek v telefon

- 1 Telefon z računalnikom povežite s kablom USB. Na osnovnem zaslonu pritisnite predal obvestil in ga povlecite navzdol. Izberite **USB je priključen > Vklopi pomnilnik USB** in izberite **Odpri mapo** za ogled datotek v pojavnem oknu **izmenljivega diska**, ki se pojavi na računalniku. Če v računalnik niste namestili gonilnika za platformo LG

Android, morate nastavitve izvesti ročno. Za več informacij si oglejte razdelek "Prenos datotek s pomnilniki USB".

- 2** Prenos glasbenih ali videodatotek iz računalnika v izmenljivi pomnilnik telefona.
- Datoteke lahko prek bralnika kartic kopirate iz računalnika v izmenljivi pomnilnik telefona.
 - Če so videodatoteki priloženi podnapisi (datoteka *.srt z istim imenom kot videodatoteka), jih prenesite v isto mapo, da se bodo pri predvajanju videodatoteke samodejno prikazali.

- Pri prenašanju glasbenih ali videodatotek morajo biti zaščitene avtorske pravice. Poškodovane datoteke ali datoteke z napačnimi priponami lahko poškodujejo vaš telefon.

Pošiljanje podatkov s telefona prek povezave Bluetooth

Pošiljanje podatkov prek povezave Bluetooth Prek povezave Bluetooth lahko pošiljate podatke tako, da zaženete ustrezno aplikacijo, in ne iz menija Bluetooth, kot pri večini drugih mobilnih telefonih.

Večpredstavnost

- * **Pošiljanje slik:** Zaženite aplikacijo Galerija in izberite **Slika > Meni**. Kliknite **Skupna raba**, nato pa izberite **Bluetooth**. Preverite, ali je povezava Bluetooth vklopljena, nato pa izberite **Poišči naprave**. Na seznamu izberite napravo, kateri želite poslati podatke.
- * **Izvažanje kontaktov:** zaženite aplikacijo Imenik. Pritisnite naslov, ki ga želite izvoziti. Pritisnite tipko **Meni** in izberite **Skupna raba > Bluetooth**. Preverite, ali je povezava Bluetooth vklopljena, nato pa izberite **Poišči naprave**. Na seznamu izberite napravo, kateri želite poslati podatke.
- * **Pošiljanje več kontaktov:** Zaženite aplikacijo Imenik. Pritisnite tipko **Meni** in nato **Skupna raba**, da izberete več kot en kontakt. Izberite kontakte, ki jih želite poslati, ali pritisnite prvo možnost **Izberi vse > izberite Skupna raba > Bluetooth > vklopite povezavo Bluetooth** in izberite **Poišči naprave > na seznamu izberite napravo, kateri želite poslati podatke**.
- * **Povezava s strežnikom FTP (ta telefon podpira samo strežnik FTP):** izberite **Nastavitve > Brežžično & omrežje > Nastavitve Bluetooth**. Izberite polje **Vidno**; nato pa lahko svoj telefon iščete z

drugimi napravami. Poiščite želeno storitev in se povežite s strežnikom FTP.

- Če želite ta telefon poiskati med drugimi napravami, pojdite na **Nastavitve > Brezžično & omrežje > Nastavitve Bluetooth**. Izberite polje **Vidno**. Polje je počiščeno po 120 sekundah.

Pripomočki

Nastavitev alarma

- 1 Na osnovnem zaslonu pritisnite zavihek **Aplikacije** in izberite možnost **Ura**.
- 2 Če želite dodati nov alarm, pritisnite  in izberite **Dodaj alarm**.
- 3 Nastavite čas, da vklopite alarm. Ko nastavite uro, telefon LG-E400 prikaže čas do zvonjenja.
- 4 Nastavite **Ponovi**, **Melodija** ali **Vibriraj** in z oznako poimenujte alarm. Pritisnite možnost **Končano**.

OPOMBA: če želite spremeniti nastavitve na zaslonu s seznamom alarmov, pritisnite tipko **Meni** in izberite **Nastavitve**. Nastavite lahko naslednje možnosti: **Alarm v tihem načinu**, **Glasnost alarma**, **Trajanje dremeža** in **Funkcija stranskih tipk**.

Uporaba kalkulatorja

- 1 Na osnovnem zaslonu pritisnite zavihek **Aplikacije** in izberite možnost **Kalkulator**.
- 2 Za vnos števil uporabite tipke s številkami.
- 3 Za preproste račune pritisnite zeleno funkcijo (+, -, x ali ÷) in nato =.

- 4 Za zapletenejše računanje pritisnite tipko **Meni** in nato **Napredno** ter izberite sin, cos, tan, log ali eno od drugih funkcij.

Dodajanje dogodka v koledar

- 1 Na osnovnem zaslonu pritisnite zavihek **Aplikacije** in izberite možnost **Koledar**.
- 2 Za pregled dogodkov pritisnite datum. Če želite dodati nov dogodek, pritisnite in držite. Pritisnite možnost **Nov dogodek**.
- 3 Pritisnite **Kaj** in vnesite ime dogodka. Preverite datum in vnesite začetek in konec dogodka.

- 4 Pritisnite tudi **Kje** in vnesite lokacijo.
- 5 Če želite dogodku dodati opombo, pritisnite **Opis** in vnesite podrobnosti.
- 6 Če želite, da se alarm ponavlja, nastavite **Ponavljanje** in, če je potrebno, še **Opomnik**.
- 7 Pritisnite **Končano**, da dogodek shranite v koledar. Barvni kvadrček v koledarju označuje vse dneve s shranjenimi dogodki. Ob uri, ko se začne dogodek, se oglasi alarm, da nanj ne bi pozabili.

Pripomočki



Sprememba pogleda koledarja

- 1 Na osnovnem zaslonu pritisnite zavihek **Aplikacije** in izberite možnost **Koledar**. Pritisnite tipko **Meni**.
- 2 Izberite pogled koledarja za določen dan, teden ali mesec.

Diktafon

Z diktafonom lahko snemate glasovne beležke ali druge zvočne datoteke.

Snemanje zvoka ali glasu

- 1 Na osnovnem zaslonu pritisnite zavihek **Aplikacije** in izberite možnost **Diktafon**.
- 2 Pritisnite možnost , da začnete snemanje.
- 3 Pritisnite možnost , da končate snemanje.
- 4 Pritisnite  Predvajaj, da poslušate posnetek.

OPOMBA: pritisnite , da odprete album. Shranjene posnetke lahko poslušate.

Obvestilo: razpoložljivi čas snemanja se lahko razlikuje od dejanskega časa.

Pošiljanje zvočnega posnetka

- 1 Ko končate snemanje, lahko zvočni posnetek pošljete tako, da pritisnete možnost **Skupna raba**.
- 2 Izbirate lahko med možnostma **Bluetooth in sporočila Gmail**. Če izberete možnost **Gmail in Sporočila**, je glasovni posnetek dodan v sporočilo, ki ga nato napišete in pošljete kot običajno.

Polaris Office

Polaris Office je profesionalna rešitev za mobilne pisarne, ki uporabnikom kjer koli in kadar koli omogoča nemoten ogled različnih dokumentov zbirke Office, vključno z datotekami Worda, Excela in PowerPointa, na mobilnih napravah.

Upravljanje datotek

Polaris Office omogoča uporabnikom mobilnih naprav uporabo funkcij upravljanja datotek, vključno s kopiranjem, lepljenjem ter brisanjem datotek in map neposredno v napravi.

Pripomočki

Ogled datotek

Uporabniki mobilnih naprav si lahko enostavno ogledujejo širok nabor vrst datotek, vključno z dokumenti zbirke Microsoft Office in datotek Adobe PDF, neposredno na svojih napravah. Pri ogledu datotek s programom Polaris Office so predmeti in poravnava enaki kot v izvorniku.

Upravitelj aplikacij

Aplikacije lahko upravljate z upraviteljem. Preprosto lahko preverite število trenutno delujočih aplikacij in aplikacije izklopite. V

napravi nameščene aplikacije lahko tudi odstranite.





Splet

Brskalnik

Brskalnik vam kar prek mobilnega telefona omogoča hiter dostop do barvitnega sveta iger, glasbe, novic, športa, zabave in še česa. Kjer koli ste in v čemer koli uživate.

OPOMBA: vzpostavljena povezava s temi storitvami in prenos vsebin sta plačljiva. Pri omrežnem ponudniku preverite stroške za prenos podatkov.

Uporaba orodne vrstice za splet

-  Pritisnite, da se pomaknete na prejšnjo stran.
-  Pritisnite, da se pomaknete na naslednjo stran, povezano s trenutno stranjo. Ta rezultat je nasproten gumbu **Nazaj**, s katerim se pomaknete na prejšnjo stran.
-  Pritisnite za prikaz vseh odprtih oken.
-  Pritisnite, da dodate novo okno
-  Dodaj/prikaži zaznamek in izberite prikaz **Najpogosteje obiskano**, **Preberi pozneje** in **Zgodovina**.

Splet

Uporaba možnosti

Pritisnite tipko **Meni** za ogled možnosti.

 **Preberi pozneje** – Dodajte trenutno spletno stran, če si jo želite ogledati pozneje.

 **Dodaj vire RSS** – trenutno spletno stran doda kot vir RSS.

 **Izmenjaj stran** – omogoča prikaz spletne strani drugim.

 **Najdi na strani** – omogoča iskanje črk ali besed na trenutni spletni strani.

 **Izberi besedilo** – omogoča kopiranje katerega koli dela besedila s spletne strani.

 **Več**

- **Domača stran:** odpre se domača stran.
- **Bližnjico nastavi za domačo stran:** trenutna stran bo nastavljena kot domača stran.
- **Bližnjico dodaj na osnovni zaslon:** bližnjico trenutne spletne strani doda na domači zaslon.

- **Infor. o strani:** prikaz informacij o spletni strani.
- **Prenosi:** prikaže zgodovino prenosov.
- **Nastavitve:** spreminjanje nastavitev spletnega brskalnika.

NASVET! Za povratek na prejšnjo spletno stran pritisnite tipko **Nazaj**.

Nastavitve

Na osnovnem zaslonu pritisnite zavihek **Aplikacije** ter se pomaknite do možnosti **Nastavitve** in jo pritisnite.

Brezžično & omrežje

Tukaj lahko upravljate Wi-Fi in Bluetooth. Nastavite lahko tudi mobilna omrežja in preklopite v način za uporabo v letalu.

V letalu – po preklopu v način za uporabo v letalu so vse omrežne nastavitve onemogočene.

Wi-Fi – pritisnite, če želite označiti: vklopi Wi-Fi za vzpostavitev povezave z razpoložljivimi omrežji Wi-Fi.

Nastavitve Wi-Fi – omogoča nastavitve in upravljanje brezžičnih dostopnih točk. Nastavite sporočilo omrežja ali dodajte Wi-Fi-omrežje. Napredne nastavitve Wi-Fi so na voljo na zaslonu Nastavitve Wi-Fi. Pritisnite tipko **Meni** in nato **Napredno**.

NASVET! Pridobivanje naslova MAC

Za vzpostavitev povezave v nekaterih brezžičnih omrežjih s filtri MAC boste morda morali v usmerjevalnik vnesti naslov MAC telefona LG-E400.

Naslov MAC najdete v naslednjem uporabniškem vmesniku: pritisnite **Aplikacije > Nastavitve > Brezžično & omrežje > Nastavitve Wi-Fi** in potem tipko **Meni**. Potem izberite **Napredno > Naslov MAC**.

Bluetooth – pritisnite, če želite izbrati: tako vklopite možnosti Bluetooth za vzpostavitev povezave z napravami Bluetooth.

Nastavitve Bluetooth – nastavite ime naprave in vidnost ter poiščete druge naprave. Ali pa preglejte seznam naprav Bluetooth, ki ste jih že konfigurirali, in naprav, ki so bile zaznane, ko je telefon iskal naprave Bluetooth.

Posredovanje & prenosni hotspot

– konfigurirate lahko deljenje internetne povezave prek USB-ja in prenosne dostopne točke Wi-Fi.

Nastavitve

Nastavitve VPN – prikaže seznam navideznih zasebnih omrežij (VPN), ki ste jih že konfigurirali. Omogoča dodajanje različnih vrst navideznih zasebnih omrežij.

Mobilna omrežja – nastavite možnosti za podatkovno gostovanje, način in delovanje omrežja, imena dostopnih točk (APN) itd.

Nastavitve klicev

< Fiksne številke >

Izberite možnost **Fiksne številke**, da vklopite in sestavite seznam števil, ki jih lahko pokličete iz telefona. Potrebovali boste kodo

PIN 2, ki jo prejmete od svojega ponudnika storitev. S telefonom lahko kličete samo številke, ki so na seznamu fiksnih števil.

< Glasovna pošta >

Storitev glasovne pošte – omogoča izbiro storitve glasovne pošte vašega operaterja.

Nastavitve glasovne pošte – če uporabljate storitev glasovne pošte vašega operaterja, vam ta možnost omogoča vnos telefonske številke, prek katere lahko poslušate ali upravljate glasovno pošto.

< Druge klicne nastavitve >

Opravičilno sporočilo – če želite zavrniti klic, lahko s to funkcijo hitro pošljete sporočilo. To je priročno, če morate zavrniti klic med sestankom.

Posredovanje klica – izberite, ali naj bodo vsi klici preusmerjeni, če je linija zasedena, se ne javite ali niste dosegljivi.

Zapora klicev – izberite, če želite nastaviti zaporo klicev. Vnesite geslo zapore klicev. O tej storitvi povprašajte mobilnega operaterja.

Zavrnitev klica – omogoča nastavitve funkcije za zavrnitev klica. Izbirate lahko

med **Izklop, Zavrni na seznamu** ali **Zavrni vse klice**.

Stroški klicev – prikaz stroškov klicev. (Ta storitev je odvisna od omrežja; nekateri ponudniki storitev ne podpirajo te funkcije)

Trajanje klica – prikaz trajanja klicev, zadnjih klicev, vseh klicev, klicanih števil in prejetih klicev.

Dodatne nastavitve – spremenite lahko naslednje nastavitve:

ID klicatelja: izberite, ali naj bo številka pri odhodnem klicu prikazana/skrita (Ta storitev je odvisna od omrežja; nekateri ponudniki

Nastavitve

storitev ne podpirajo te funkcije).

Čakajoči klic – če je vklopljena funkcija čakajočega klica, vas telefon med aktivnim klicem opozori na drug dohodni klic (odvisno od vašega omrežnega ponudnika).

Zvok

< Splošno >

Tiho – izklop vseh zvokov (vključno z zvonjenjem za klice in sporočila), razen zvoka glasbe, videoposnetkov in nastavljenih alarmov. Večpredstavnostne vsebine in alarme morate utišati v ustreznih aplikacijah.

Vibriraj – omogoča nastavitve vibriranja telefona, ko prejmete dohodni klic.

Glasnost – omogoča nastavitve glasnosti zvonjenja, predstavnosti in alarma. Če počistite izbiro možnosti uporabe iste stopnje glasnosti za prejete klice in obvestila, lahko ločeno nastavite različni stopnji glasnosti.

< Dohodni klic >

Melodija telefona – nastavitve privzete melodije zvonjenja za dohodne klice.

< Obvestila >

Melodija obvestila – nastavitve privzete melodije obvestila.

< Povratna informacija >

Slišni toni ob pritisku – omogoča nastavitve predvajanja tonov, ko pritisnete številke na tipkovnici.

Slišna izbira – omogoča nastavitve predvajanja zvokov, ko pritisnete gumba, ikone in druge zaslonske elemente, ki se odzivajo na dotik.

Zvoki zaklepa zaslona – omogoča nastavitve predvajanja zvoka, ko odklenete ali zaklenete telefon.

Zaslona

Svetlost – prilagodite svetlost zaslona.

Samodejno obrni zaslon – za nastavljanje samodejnega preklopa usmerjenosti ob obračanju telefona.

Animacija – za nastavitve prikaza animacije.

Časovna omejitev zaslona – za nastavljanje časa, preden se zaslon zatemni.

Lokacija in zaščita

Uporabi brezžična omrežja – če označite možnost **Uporabi brezžična omrežja**, telefon določi približno trenutno lokacijo na

Nastavitve

podlagi omrežja Wi-Fi in mobilnih omrežij. Če izberete to možnost, se pojavi vprašanje, ali se strinjate, da Google uporabi vašo trenutno lokacijo pri zagotavljanju teh storitev.

Uporabi GPS satellite – če označite možnost **Uporabi GPS satellite**, telefon določi vašo trenutno lokacijo do ulice natančno.

Nastavi zaklep zaslona – za zaščito telefona nastavite vzorec za odklepanje. Pri tem se odpre niz zaslonov, ki vas vodijo skozi postopek nastavitve vzorca za odklepanje zaslona. Namesto **vzorca** lahko nastavite **PIN** ali **geslo** ali izberete možnost **Brez**.

Ob vklopu telefona ali zaslona boste morali za odklep zaslona narisati ta vzorec.

Nastavitev zaklepa kartice SIM

– za nastavitev zaklepa kartice SIM ali spreminjanje številke SIM PIN.

Vidna gesla – nastavite za prikaz gesla med vnašanjem ali prekličite, če želite, da so gesla med vnašanjem skrita.

Izberi administratorja naprave – dodajte enega ali več skrbnikov.

Uporabi varne poverilnice – omogoča dostop do varnih certifikatov.

Namesti s kartice SD – izberite za namestitev šifriranih certifikatov s kartice SD.

Nastavi geslo – za nastavitev ali spreminjanje gesla pomnilnika poverilnic.

Počisti pomnilnik – počisti vso vsebino pomnilnika poverilnic in ponastavi geslo.

Aplikacije

Upravljate lahko aplikacije in nastavite bližnjice za hitri zagon.

Neznani viri – privzeta nastavitev za namestitev aplikacij, ki niso prenesene s storitve Market.

Upravljanje z aplikacijami – upravljanje in odstranjevanje nameščenih aplikacij.

Storitve, ki se izvajajo – pregled storitev, ki se izvajajo.

Uporaba pomnilnika – ogled pomnilnika, ki ga zasedajo aplikacije.

Poraba baterije – kaj porablja baterijo.

Razvoj – nastavitev možnosti za razvoj aplikacije.

Nastavitve

Računi in sinhronizacija

< Splošne nastavitve sinhronizacije >

Podatki v ozadju – aplikacijam omogoča sinhronizacijo podatkov v ozadju ne glede na to, ali aplikacije aktivno uporabljate ali ne. Če odznačite to nastavitev, lahko prihranite energijo baterije in omejite (vendar ne onemogočite) uporabo podatkov.

Samodejna sinhronizacija – aplikacijam omogoča sinhronizacijo, pošiljanje in prejemanje podatkov po lastnem urniku.

< Upravljanje računov >

Seznam vseh Googlovih in drugih računov, ki ste jih dodali v telefon.

Če pritisnete račun na tem zaslonu, se odpre zaslon računa.

Zasebnost

Spreminjanje nastavitev za upravljanje nastavitev in podatkov.

- **Varnostno kopiraj moje podatke:** nastavite, če želite nastavitve in podatke aplikacij varnostno kopirati v Googlov strežnik.

- **Avtomatsko povrni:** nastavite, če želite ob ponovni namestitvi aplikacij v napravo obnoviti njihove nastavitve in podatke.
- **Ponastavitev na tovarniške podatke:** ponastavi nastavitve na tovarniško privzete vrednosti in izbriše vse podatke. Če boste ponastavili telefon na ta način, boste pozvani, da ponovno vnesete iste informacije kot pri prvem zagonu sistema Android.

Pomnilnik

< Notranji pomnilnik >

Preverite skupen razpoložljiv prostor notranjega pomnilnika. Pritisnite **Izbriši notranji pomnilnik**, če želite iz notranjega pomnilnika izbrisati vse podatke.

< Kartica SD >

Preverite skupni razpoložljivi pomnilnik kartice SD. Za varno odstranitev pritisnite **Odpni kartico SD**. Izberite **Formatiraj kartico SD**, če želite z nje izbrisati vse podatke.

Nastavitve

< Sistemski pomnilnik >

Omogoča preverjanje prostora, ki je na voljo.

Jezik in tipkovnica

Nastavite lokalni jezik in regijo ter nastavitve tipkovnice.

Glasovni vnos & izhod

< Glasovni vnos >

Nastavitve prepoznavne glasu – z **nastavitvami prepoznavne glasu** nastavite funkcijo glasovnih vnosov za Android.

- **Jezik:** odpre zaslon, na katerem lahko nastavite jezik, ki ga želite uporabljati za glasovni vnos besedila.
- **SafeSearch:** odpre pogovorno okno, v katerem lahko nastavite, ali naj Googleov filter za varno iskanje blokira nekatere rezultate.
- **Blokiraj neprimerne besede:** če ta možnost ni potrjena, bo Googleovo prepoznavanje govora prepoznalo in zapisalo besede, ki se veliko ljudem zdijo nespodobne, ko z govorom vnašate besedilo. Če je ta možnost potrjena,

Googlova prepoznavna govora te besede v zapisu nadomesti z zvezdicami (*).

< Glasovni izhod >

Besedilo-v-govor nastavitve – z nastavitvami za pretvarjanje besedila v govor prilagodite Androidov sintetizator besedila v govor za aplikacije, ki znajo to funkcijo uporabljati.

OPOMBA: če nimate nameščenih podatkov sinteze govora, je na voljo samo nastavitvev

Namesti glasovne podatke.

- **Poslušaj primer:** predvaja kratek primer sintetizatorja govora ob uporabi trenutnih nastavitvev.

- **Vedno uporabi moje nastavitve:** označite, da uporabite nastavitve na tem zaslonu namesto nastavitvev sintetizatorja govora, ki so na voljo v drugih aplikacijah.
- **Privzeti sistem:** odpre pogovorno okno, v katerem lahko nastavite aplikacijo za spreminjanje besedila v govor, ki jo želite uporabiti, če je nameščena več kot ena.
- **Namesti glasovne podatke:** če v telefonu niso nameščeni podatki za sintetizator govora, obiščite Android Market, ki vas bo vodil skozi postopek prenosa in namestitve podatkov. Ta nastavitvev ni na voljo, če so podatki že nameščeni.

Nastavitve

- **Hitrost govora:** odpre pogovorno okno, v katerem lahko izberete, kako hitro želite, da sintetizator govori.
- **Jezik:** odpre pogovorno okno, v katerem lahko izberete jezik besedila, ki naj ga sintetizator prebere. To je še posebej koristno skupaj z možnostjo **Vedno uporabi moje nastavitve**, da zagotovite pravilno izgovorjavo v različnih aplikacijah.
- **Pico TTS:** prilagodite nastavitve za **Pico TTS**.

Dostopnost

Nastavitve **Dostopnost** uporabite za konfiguriranje vtičnikov za dostop, ki so nameščeni v telefonu.

OPOMBA: potrebni so dodatni vtičniki.

Povezljivost

Vrsta povezave USB – nastavite lahko zelen način (**Polnilec, USB pomnilnik, PC programska oprema ali USB prenašanje**).

Vedno vprašaj – potrdite to možnost, če ne želite, da se pojavno okno za izbiro načina povezave pojavi ob vsakem priklopu kabla USB.

Wi-Fi povezava – potrdite to možnost, če želite LG PC Suite uporabljati z brezžično povezavo. Če želite LG PC Suite uporabljati z brezžično povezavo, jo morate vklopiti v nastavitvah **Brezžično & omrežje**.

Datum in čas

Uporabite nastavitvev **Datum in čas**, da nastavite zelen način prikaza datumov. V teh nastavitvah lahko nastavite tudi svoj čas in časovni pas, namesto da trenutni čas dobite iz mobilnega omrežja.

Vizitka telefona

V vizitki so prikazane pravne informacije, stanje telefona in različica programske opreme.

Posodobitev programske opreme

Posodobitev programske opreme telefona

Internetna posodobitev programske opreme mobilnega telefona LG

Za več informacij o uporabi te funkcije obiščite <http://update.lgmobile.com> or <http://www.lg.com/common/index.jsp> → izberite državo in jezik.

Ta funkcija omogoča priročno posodobitev vdelane programske opreme telefona na novejšo različico prek interneta, zato vam ni treba obiskati storitvenega centra. Ta funkcija je na voljo samo, če LG izda novejšo

različico vdelane programske opreme za vašo napravo.

Ker morate nenehno spremljati posodobitev vdelane programske opreme mobilnega telefona, pred nadaljevanjem upoštevajte vsa navodila in opombe, ki se izpišejo pri vsakem koraku. Če med nadgradnjo odstranite kabel USB ali baterijo, lahko resno poškodujete mobilni telefon.

OPOMBA: LG si pridržuje pravico, da po svoji presoji izda posodobitve vdelane programske opreme samo za izbrane modele in ne jamči, da bo novejša različica na voljo za vse modele telefonov.

Brezžična posodobitev programske opreme mobilnega telefona LG

Ta funkcija omogoča priročno brezžično posodobitev vdelane programske opreme telefona na novejšo različico, ne da bi morali priključiti USB-kabel. Ta funkcija je na voljo samo, če LG izda novejšo različico vdelane programske opreme za vašo napravo.

Najprej lahko preverite različico programske opreme v mobilnem telefonu: **Nastavitve > Vizitka telefona > Posodobitev programske opreme > Preveri zdaj za posodobitev.**

Posodobitev lahko tudi zakasnite za 1, 4, 8 ali 24 ur. V tem primeru vas bo aplikacija opomnila na posodobitev, ko ta čas preteče. Lahko tudi ročno spremenite posodobitev.

OPOMBA: Ta funkcija je odvisna od ponudnika omrežnih storitev, regije ali države.

DivX Mobile **DIVX**

VEČ O VIDEOPOSNETKIH DIVX: DivX® je digitalna oblika zapisa videoposnetka podjetij DivX, LLC in podružnice družbe Rovi Corporation. To je uradno potrjena naprava s certifikatom DivX Certified® za predvajanje

Posodobitev programske opreme

videoposnetkov DivX. Dodatne informacije in programska orodja za pretvorbo datotek v obliko zapisa DivX si oglejte na spletni strani divx.com.

VEČ O VIDEOPOSNETKIH DIVX NA

ZAHTEVO: to napravo DivX Certified® morate registrirati, da lahko predvajate filme DivX na zahtevo (VOD), ki jih kupite. Registracijsko kodo poiščite v delu DivX VOD v meniju za nastavitev naprave. Za dodatne informacije o registraciji obiščite vod.divx.com.

Certifikat DivX Certified® za predvajanje videa DivX® ločljivosti 320x240.

DivX®, DivX Certified® in povezani logotipi so blagovne znamke družbe Rovi Corporation njenih podružnic in se uporabljajo v skladu z licenco.

Obvestilo:

Odprtokodna programska oprema

Če želite pridobiti izvorno kodo po licencah GPL, LGPL, MPL in drugih licencah za odprtokodno opremo, obiščite <http://opensource.lge.com/>
Vse veljavne licenčne pogoje, zavrnitve odgovornosti in obvestila lahko prenesete skupaj z izvorno kodo.

Dodatna oprema

Za telefon LG-E400 je na voljo ta dodatna oprema. (Spodaj prikazana oprema je lahko izbirna.)

Potovalni adapter



Baterija



Podatkovni kabel

Povežite telefon LG-E400 z računalnikom.



Uporabniški priročnik

Dodatne informacije o telefonu LG-E400.



OPOMBA:

- Vedno uporabljajte originalno dodatno opremo LG.
- V nasprotnem primeru lahko pride do razveljavitve garancije.
- Dodatna oprema se lahko razlikuje glede na regijo.

Tehnični podatki

Temperatura okolja

Najvišja: +55 °C (praznjenje), +45 °C (polnjenje)

Min.: -10 °C

Odpravljanje težav

V tem poglavju so navedene nekatere težave, do katerih lahko pride pri uporabi telefona. V nekaterih primerih se morate obrniti na ponudnika storitev, vendar lahko večino težav odpravite sami.

Sporočilo	Možni vzroki	Možni ukrepi
Napaka SIM	V telefonu ni kartice SIM ali pa je nepravilno vstavljena.	Poskrbite, da je kartica SIM pravilno vstavljena.
Ni omrežne povezave/ izguba omrežne povezave	Šibak signal ali pa ste v območju brez signala. Operater je spremenil storitve.	Premaknite se k oknu ali na prosto. Preverite operaterjevo območje pokritosti. Preverite, ali je SIM-kartica starejša od 6–12 mesecev. Če je, jo zamenjajte v najbližji poslovalnici omrežnega ponudnika. Obrnite se na ponudnika storitev.

Odpravljanje težav

Sporočilo	Možni vzroki	Možni ukrepi
Kodi se ne ujemata	Če želite spremenite varnostno kodo, morate potrditi novo tako, da jo znova vnesete. Vneseni kodi se ne ujemata.	Če kodo pozabite, se obrnite na ponudnika storitev.
Nastaviti ni mogoče nobene aplikacije	Ponudnik storitev je ne podpira ali pa je potrebna registracija.	Obrnite se na ponudnika storitev.

Sporočilo	Možni vzroki	Možni ukrepi
Klicanje ni mogoče	<p>Napaka pri klicanju</p> <p>Vstavljena je nova kartica SIM.</p> <p>Dosežena je predplačniška omejitev.</p>	<p>Novo omrežje ni odobreno.</p> <p>Preverite, kakšne so nove omejitve.</p> <p>Obrnite se na ponudnika storitev ali ponastavite omejitev s kodo PIN 2.</p>
Telefona ni mogoče vklopiti	<p>Tipka za vklop/izklop je bila pritisnjena prekratek čas.</p> <p>Baterija ni napolnjena.</p> <p>Kontakti baterije so umazani.</p>	<p>Tipko za vklop/izklop držite pritisnjeno vsaj dve sekundi.</p> <p>Napolnite baterijo. Preverite indikator napajanja na zaslonu.</p> <p>Očistite kontakte baterije.</p>

Odpravljanje težav

Sporočilo	Možni vzroki	Možni ukrepi
Napaka pri polnjenju	Baterija ni napolnjena. Zunanja temperatura je previsoka ali prenizka. Težava s kontakti. Ni napetosti. Polnilnik je okvarjen. Napačen polnilnik Baterija je okvarjena	Napolnite baterijo. Telefon naj se polni pri običajni temperaturi. Preverite polnilnik in povezavo s telefonom. Preverite kontakte baterije in jih po potrebi očistite. Vstavite polnilnik v drugo vtičnico. Če se polnilnik ne segreje, ga zamenjajte. Uporabljajte samo originalno dodatno opremo LG. Zamenjajte baterijo.
Številka ni dovoljena	Vklopljena je funkcija fiksnih števil.	Preverite meni Nastavitve in funkcijo izklopite.

Sporočilo	Možni vzroki	Možni ukrepi
Prejemanje/ pošiljanje sporočil SMS in slik ni mogoče	Pomnilnik poln	Iz telefona izbrišite nekaj sporočil.
Datotek ni mogoče odpreti	Nepodprta oblika zapisa datoteke.	Preverite, katere oblike zapisa so podprte.
Kartica SD ne deluje	Podprta sta samo datotečna sistema FAT 16 in FAT 32.	Preverite datotečni sistem kartice SD z bralnikom kartic ali formatirajte kartico SD s telefonom.

Odpravljanje težav

Sporočilo	Možni vzroki	Možni ukrepi
Zaslon se pri dohodnem klicu ne vklopi.	Težava s senzorjem bližine.	Če uporabljate zaščitni trak ali ohišje, preverite, ali prekriva območje v bližini senzorja bližine. Poskrbite, da je območje okrog senzorja bližine čisto.
Ni zvoka	Način vibriranja	V nastavitvah menija zvoka preverite, ali je morda vklopljen načina vibriranja ali tihi način.
Prekinjanje ali zamrznitev	Občasne težave v programski opremi.	odstranite baterijo, jo znova vstavite in vklopite telefon. Poskusite posodobiti programsko opremo prek spletnega mesta.

Sporočilo	Možni vzroki	Možni ukrepi
Telefon je zaklenjen in se ne odziva.	Trenutna programska napaka	<ol style="list-style-type: none"> 1. Izklopite telefon. 2. Odstranite pokrov na hrbtni strani. 3. Odstranite baterijo in jo znova vstavite. 4. Namestite pokrov na hrbtni strani. 5. Znova vklopite telefon.





English

LG-E400 User Guide

This guide helps you get started using your phone.

If you need more information, please visit www.lg.com.

- Some of the contents of this manual may not apply to your phone. This depends on your phone's software and your service provider.
- This handset is not recommended for the visually impaired because of its touch screen keyboard.
- Copyright ©2012 LG Electronics, Inc. All rights reserved. LG and the LG logo are registered trademarks of LG Group and its related entities. All other trademarks are the property of their respective owners.
- Google™, Google Maps™, Gmail™, Google Talk™ and Android Market™ are trademarks of Google, Inc.



Contents

Guidelines for safe and efficient use	6	Your Home screen	40	Google account setup ...	51
Important notice	18	Touch screen tips.....	40	Wi-Fi	52
Getting to know your phone	32	Lock your phone	41	Turning on Wi-Fi.....	52
Installing the SIM card and battery.....	35	Unlock screen.....	42	Connecting to Wi-Fi.....	52
Charging your phone....	36	Silent mode	42	Sharing your phone's data connection.....	53
Installing the memory card	37	Home	42	USB tethering & portable Wi-Fi hotspot settings...54	
Formatting the memory card	39	Adding widgets to your Home screen	43	To share your phone's data connection via USB	55
		Returning to recently-used applications	45	USB tethering and data sharing.....	56
		Notification drawer	45		
		Viewing the status bar ..	46		
		Onscreen keyboard	49		

To share your phone's data connection as a portable Wi-Fi hotspot ..57		
To rename or secure your portable hotspot.....57		
Calls.....60	Contacts.....63	Email69
Making a call60	Searching for a contact .63	Opening Email and the Accounts Screen.....69
Calling your contacts60	Adding a new contact...63	Composing and Sending Email.....71
Answering and rejecting a call.....60	Favorite contacts.....64	Working with Account Folders.....72
Adjusting call volume ...61	Moving Contacts from your Old Device to your New Device65	Adding and Editing email Accounts.....73
Making a second call ...61	Messaging66	Camera75
Viewing your call logs...61	Messaging.....66	Getting to know the viewfinder.....75
Call settings.....62	Sending a message.....66	Taking a quick photo76
	Threaded box67	
	Using Smilies67	
	Changing your message settings68	

Contents

Once you've taken the photo	76	Watching your saved videos	83	How to transfer music/video files to your phone	87
Using the advanced settings	77	Adjusting the volume when viewing a video ...	83	Sending data from your phone using Bluetooth..	88
Viewing your saved photos.....	79	Multimedia.....	84	Utilities.....	90
Video camera.....	80	Preloaded App	84	Setting your alarm.....	90
Getting to know the viewfinder.....	80	Gallery.....	84	Using your calculator....	90
Shooting a quick video .	81	View mode	84	Adding an event to your calendar	91
After shooting a video...	81	Timeline view.....	84	Changing your calendar view	92
Using the advanced settings	82	Music.....	85	Voice recorder	92
		Playing a song	85		
		Transferring files using USB mass storage devices.....	86		

Recording a sound or voice	92	Call settings.....	99	About phone	110
Sending the voice recording.....	93	Sound	101	Software update	111
Polaris Office	93	Display	103	Phone software update	111
App Manager.....	94	Location & security	103	DivX Mobile	113
The Web.....	95	Applications.....	104	Accessories	115
Browser.....	95	Accounts & sync	105	Technical data.....	116
Using the web toolbar...	95	Privacy	106	Troubleshooting	117
Using options	96	Storage	107		
Settings	98	Language & keyboard .	107		
Wireless & networks....	98	Voice input & output...	107		
		Accessibility.....	109		
		Connectivity	110		
		Date & time	110		

Guidelines for safe and efficient use

Please read these simple guidelines. Not following these guidelines may be dangerous or illegal.

Exposure to radio frequency energy

Radio wave exposure and Specific Absorption Rate (SAR) information.

This mobile phone model LG-E400 has been designed to comply with applicable safety requirements for exposure to radio waves.

These requirements are based on scientific guidelines that include safety margins designed to assure the safety of all persons,

regardless of age and health.

- The radio wave exposure guidelines employ a unit of measurement known as the Specific Absorption Rate, or SAR. Tests for SAR are conducted using standardised methods with the phone transmitting at its highest certified power level in all used frequency bands.
- While there may be differences between the SAR levels of various LG phone models, they are all designed to meet the relevant guidelines for exposure to radio waves.

- The SAR limit recommended by the International Commission on Non-Ionizing Radiation Protection (ICNIRP) is 2 W/kg averaged over 10 g of tissue.
- The highest SAR value for this model phone tested by DAS4 for use at the ear is 1.10 W/kg (10 g) and when worn on the body is 0.572 W/kg (10 g).
- This device meets RF exposure guidelines when used either in the normal use position against the ear or when positioned at least 1.5 cm away from the body. When a carry case, belt clip or holder is used for

body-worn operation, it should not contain metal and should position the product at least 1.5 cm away from your body. In order to transmit data files or messages, this device requires a quality connection to the network. In some cases, transmission of data files or messages may be delayed until such a connection is available. Ensure the above separation distance instructions are followed until the transmission is completed.

Guidelines for safe and efficient use

Product care and maintenance

WARNING

Only use batteries, chargers and accessories approved for use with this particular phone model. The use of any other types may invalidate any approval or warranty applying to the phone, and may be dangerous.

- Do not disassemble this unit. Take it to a qualified service technician when repair work is required.
- Repairs under warranty, at LG's option, may include replacement parts or boards that are either new or reconditioned, provided that they have functionality equal to that of the parts being replaced.
- Keep away from electrical appliances such as TVs, radios, and personal computers.
- The unit should be kept away from heat sources such as radiators or cookers.
- Do not drop the phone.
- Do not subject this unit to mechanical vibration or shock.

- Switch off the phone in any area where you are required by specific regulations. For example, do not use your phone in hospitals as it may affect sensitive medical equipment.
- Do not handle the phone with wet hands while it is being charged. It may cause an electric shock and can seriously damage your phone.
- Do not charge a handset near flammable material as the handset can become hot and create a fire hazard.
- Use a dry cloth to clean the exterior of the unit (do not use solvents such as benzene, thinner or alcohol).
- Do not charge the phone when it is on soft furnishings.
- The phone should be charged in a well ventilated area.
- Do not subject this unit to excessive smoke or dust.
- Do not keep the phone next to credit cards or transport tickets; it can affect the information on the magnetic strips.

Guidelines for safe and efficient use

- Do not tap the screen with a sharp object as it may damage the phone.
- Do not expose the phone to liquid, moisture or humidity.
- Use the accessories like earphones cautiously. Do not touch the antenna unnecessarily.
- Do not use the phone or accessories in places with high humidity such as pools, greenhouses, solariums or tropical environments, it may cause damage to the phone and invalidation of warranty.
- Do not use, touch or attempt to remove or fix broken, chipped or cracked glass. Damage to the glass display due to abuse or misuse is not covered under the warranty.
- Your phone is an electronic device that generates heat during normal operation. Extremely prolonged, direct skin contact in the absence of adequate ventilation may result in discomfort or minor burns. Therefore, use care when handling your phone during or immediately after operation.

Efficient phone operation

Electronics devices

All mobile phones may get interference, which could affect performance.

- Do not use your mobile phone near medical equipment without requesting permission. Avoid placing the phone over pacemakers, for example, in your breast pocket.
- Some hearing aids might be disturbed by mobile phones.
- Minor interference may affect TVs, radios, PCs, etc.

Road safety

Check the laws and regulations on the use of mobile phones in the area when you drive.

- Do not use a hand-held phone while driving.
- Give full attention to driving.
- Pull off the road and park before making or answering a call if driving conditions so require.
- RF energy may affect some electronic systems in your vehicle such as car stereos and safety equipment.

Guidelines for safe and efficient use

- When your vehicle is equipped with an air bag, do not obstruct with installed or portable wireless equipment. It can cause the air bag to fail or cause serious injury due to improper performance.
- If you are listening to music whilst out and about, please ensure that the volume is at a reasonable level so that you are aware of your surroundings. This is particularly imperative when near roads.

Avoid damage to your hearing



To prevent possible hearing damage, do not listen at high volume levels for long periods

Damage to your hearing can occur if you are exposed to loud sound for long periods of time. We therefore recommend that you do not turn on or off the handset close to your ear. We also recommend that music and call volumes are set to a reasonable level.

- When using headphones, turn the volume down if you cannot hear the people speaking near you, or if the person sitting next to you

can hear what you are listening to.

NOTE: Excessive sound pressure from earphones and headphones can cause hearing loss.

Glass Parts

Some parts of your mobile device are made of glass. This glass could break if your mobile device is dropped on a hard surface or receives a substantial impact. If the glass breaks, do not touch or attempt to remove. Stop using your mobile device until the glass is replaced by an authorised service provider.

Blasting area

Do not use the phone where blasting is in progress. Observe restrictions, and follow any regulations or rules.

Potentially explosive atmospheres

- Do not use the phone at a refueling point.
- Do not use the phone near fuel or chemicals.
- Do not transport or store flammable gas, liquid, or explosives in the same compartment of your vehicle as your mobile phone and accessories.

Guidelines for safe and efficient use

In aircraft

Wireless devices can cause interference in aircraft.

- Turn your mobile phone off before boarding any aircraft.
- Do not use the phone on the ground without permission from the crew.

Children

Keep the phone in a safe place out of the reach of small children. It includes small parts which may cause a choking hazard if detached.

Emergency calls

Emergency calls may not be available under all mobile networks. Therefore, you should never depend solely on the phone for emergency calls. Check with your local service provider.

Battery information and care

- You do not need to completely discharge the battery before recharging. Unlike other battery systems, there is no memory effect that could compromise the battery's performance.

- Use only LG batteries and chargers. LG chargers are designed to maximise the battery life.
- Do not disassemble or short-circuit the battery pack.
- Keep the metal contacts of the battery pack clean.
- Replace the battery when it no longer provides acceptable performance. The battery pack may be recharged hundreds of times until it needs replacing.
- Recharge the battery if it has not been used for a long time to maximise usability.
- Do not expose the battery charger to direct sunlight or use it in high humidity, such as in the bathroom.
- Do not leave the battery in hot or cold places, this may deteriorate the battery performance.
- There is risk of explosion if the battery is replaced by an incorrect type.
- Dispose of used batteries according to the manufacturer's instructions. Please recycle when possible. Do not dispose as household waste.
- If you need to replace the battery, take it to the nearest authorised LG Electronics

Guidelines for safe and efficient use

- service point or dealer for assistance.
- Always unplug the charger from the wall socket after the phone is fully charged to save unnecessary power consumption of the charger.
 - Actual battery life will depend on network configuration, product settings, usage patterns, battery and environmental conditions.
 - Make sure that no sharp-edged items such as animal's teeth or nails, come into contact with the battery. This could cause a fire.

DECLARATION OF CONFORMITY

Hereby, **LG Electronics** declares that this **LG-E400** product is in compliance with the essential requirements and other relevant provisions of Directive **1999/5/EC**. A copy of the Declaration of Conformity can be found at **<http://www.lg.com/global/support/cedoc/RetrieveProductCeDOC.jsp>**

Contact office for compliance of this product :

LG Electronics Inc.
EU Representative, Krijgsman 1,
1186 DM Amstelveen, The Netherlands



Disposal of your old appliance

- 1 When this crossed-out wheeled bin symbol is attached to a product it means the product is covered by the European Directive 2002/96/EC.
- 2 All electrical and electronic products should be disposed of separately from the municipal waste stream via designated collection facilities appointed by the government or the local authorities.
- 3 The correct disposal of your old appliance will help prevent potential negative consequences for the environment and human health.
- 4 For more detailed information about disposal of your old appliance, please contact your city office, waste disposal service or the shop where you purchased the product.



Disposal of waste batteries/accumulators

- 1 When this crossed-out wheeled bin symbol is attached to batteries/ accumulators of your product it means they are covered by the European Directive 2006/66/EC.
- 2 This symbol may be combined with chemical symbols for mercury (Hg), cadmium (Cd) or lead (Pb) if the battery Contains more than 0.0005% of mercury, 0.002% of cadmium or 0.004% of lead.
- 3 All batteries/accumulators should be disposed separately from the municipal waste stream via designated collection facilities appointed by the government or the local authorities.
- 4 The correct disposal of your old batteries/ accumulators will help to prevent potential negative consequences for the environment, animal and human health.
- 5 For more detailed information about disposal of your old batteries/ accumulators, please contact your city office, waste disposal service or the shop where you purchased the product.

Important notice

Please check to see whether any problems you encountered with your phone are described in this section before taking the phone in for service or calling a service representative.

1. Phone memory

When available space in your phone memory is less than 10%, your phone cannot receive new messages. You need to check your phone memory and delete some data, such as applications or messages, to make more memory available.

Managing applications

- 1 In the Home screen, touch the **Applications** tab, then select **Settings > Applications > Manage applications**.
- 2 Once all applications appear, scroll to and select the application you want to uninstall.
- 3 Tap **Uninstall**, then touch **OK** to uninstall the application you selected.

2. Optimising battery life

Extend your battery's life between charges by turning off features you don't need to run constantly in the background. You can monitor how applications and system resources consume battery power.

Extending your battery's life

- Turn off radio communications you are not using. If you are not using Wi-Fi, Bluetooth or GPS, turn them off.
- Reduce screen brightness and set a shorter screen timeout.

- Turn off automatic syncing for Gmail, Calendar, Contacts and other applications.
- Some applications you have downloaded may cause your battery life to be reduced.

Checking the battery charge level

- 1 In the Home screen, touch the **Applications** tab, then select **Settings > About phone > Status**.
- 2 The battery status (Charging, Not charging) and level (percentage charged) is displayed at the top of the screen.

Important notice

Monitoring and controlling what uses the battery

- 1 In the Home screen, touch the **Applications** tab, then select **Settings > About phone > Battery use**.
- 2 Battery usage time is displayed at the top of the screen. It tells you how long it has been since you last connected to a power source or, if connected to a power source, how long you were last running on battery power. The body of the screen lists applications or services using battery power, from greatest amount to least.

3. Installing an open source operating system

If you install and use an open source operating system (OS) on your phone rather than using the OS provided by the manufacturer, your phone may malfunction.

 **WARNING**

If you install and use an OS other than the one provided by the manufacturer, your phone is no longer covered by the warranty.

 **WARNING**

To protect your phone and personal data, only download applications from trusted sources, such as Android Market. If there are improperly installed applications on your phone, your phone may not work normally or a serious error may occur. You must uninstall those applications and all their data and settings from the phone.

4. Using unlock pattern

Set unlock pattern to secure your phone. This opens a set of screens that guide you through how to draw a screen unlock pattern.

Caution: Create a Google account before setting an unlock pattern.

Important notice

 **WARNING**

Precautions to take when using pattern lock.

It is very important to remember the unlock pattern you set. You will not be able to access your phone if you use an incorrect pattern 5 times. You have 5 opportunities to enter your unlock pattern, PIN or password. If you have used all 5 opportunities, you can try again after 30 seconds.

When you can't recall your unlock Pattern, PIN, or Password:

If you have forgotten pattern: If you logged in to your Google account on the phone but failed to enter the correct pattern 5 times, tap the Forgot pattern button. You are then required to log in with your Google account to unlock your phone.

If you have not created a Google account on the phone or you forgot it, you have to perform a Hard reset.

If you have forgotten PIN or Password: If you forgot your PIN or Password, you need to do Hard reset.

Caution: If you perform a hard reset, all user applications and user data are deleted.

5. Using the hard reset

If it does not restore to the original condition, use hard reset to initialise your phone.

When the phone is turned off, press and hold the **Home** key + **Volume down** key + **Power** key for over ten seconds. When the screen shows the LG logo, release the **Power** key.

After the screen shows the hard reset screen, release the other keys.

Leave your phone for at least a minute while it performs the hard reset, then your phone will be turned on.

Caution: If you perform a hard reset, all user applications and user data are deleted. This cannot be reversed. Remember to back up any important data before performing a hard reset.

Important notice

6. Connecting to Wi-Fi networks

To use Wi-Fi on your phone, you need to access a wireless access point or “hotspot.” Some access points are open and you can simply connect to them. Others are hidden or use security features; you must configure your phone to be able to connect to them.

Turn off Wi-Fi when you're not using it to extend the life of your battery.

Turning Wi-Fi on and connecting to a Wi-Fi network

- 1 In the Home screen, touch the **Applications** tab, then select **Settings > Wireless & networks > Wi-Fi settings**.
- 2 Touch **Wi-Fi** to turn it on and begin scanning for available Wi-Fi networks.
 - A list of available Wi-Fi networks is displayed. Secured networks are indicated by a lock icon.
- 3 Touch a network to connect to it.

- If the network is open, you are asked to confirm that you want to connect to that network by touching **Connect**.
 - If the network is secure, you're asked to enter a password or other credentials. (Ask your network administrator for details)
- 4 The status bar displays icons that indicate Wi-Fi status.

7. Opening and switching applications

Multitasking is easy with Android because you can keep more than one application running at the same time. There's no need to quit an application before opening another. Use and switch between several open applications. Android manages each application, stopping and starting them as needed to ensure that idle applications don't consume resources unnecessarily.

Important notice

Stopping applications

- 1 In the Home screen, touch the **Applications** tab, then select **Settings** > **Applications** > **Manage applications** > select **Running**.
- 2 Scroll to the desired application and touch **Stop** to stop it.

TIP! To return to recent applications, press and hold the Home key. The screen then displays a list of the applications you used recently.

8. Installing PC software (LG PC Suite)

“LG PC Suite” PC application is a program that helps you connect your device to a PC via a USB cable and Wi-Fi. Once connected, you can use the functions of your device from your PC.

With your “LG PC Suite” PC application, you can...

- Manage and play your media contents (music, movie, pictures) on your PC.
- Send multimedia contents to your device.

- Synchronises data (schedules, contacts, bookmarks) in your device and PC.
- Backup the applications in your device.
- Update the softwares in your device.
- Backup and restore the device.
- Play multimedia contents of your PC from other device.

NOTE: You can use the Help menu from the application to find out how to use your “LG PC Suite” PC application.

Installing “LG PC Suite” PC application

“LG PC Suite” PC application can be downloaded from the webpage of LG.

- 1** Go to www.lg.com and select a country of your choice.
- 2** Go to **Support > Mobile Phone Support > Select the Model (LG-E400)**.
- 3** Click **PC Sync** from **Download**, and click **WINDOW PC Sync Download** to download “**LG PC Suite**” PC software.

Important notice

System requirements for “LG PC Suite” PC software

- OS: Windows XP 32 bit(Service pack 2), Windows Vista 32 bit/64 bit, Windows 7 32 bit/64 bit
- CPU: 1GHz or higher processors
- Memory: 512MB or higher RAMs
- Graphic card: 1024 x 768 resolution, 32 bit color or higher
- HDD: 100 MB or more free hard disk space (More free hard disk space may be needed depending on the volume of data stored.)

- Required software: LG integrated drivers.

NOTE

LG Integrated USB Driver

LG integrated USB driver is required to connect an LG device and PC and installed automatically when you install “LG PC Suite” PC software.

9. Synchronising your phone to a Computer

Data of your device and PC can be synchronised easily with “LG PC Suite” PC application for your convenience. Contacts, schedules, and bookmarks can be synchronised.

The procedure is as follows:

- 1 Connect your device to PC. (Use a USB cable or Wi-Fi connection.)
- 2 After connection, run the program and select the device section from the category on the left side of the screen.

- 3 Click [Personal information] to select.
- 4 Select the checkbox of contents to synchronise and click the Sync button.

10. Transferring music, photos and videos using USB mass storage devices

- 1 In the Home screen, touch the **Applications** tab, then select **Settings > Storage** to check out the storage media. (If you want to transfer files from or to a memory card, insert a memory card into the phone.)

Important notice

- 2 Connect the phone to your PC using the USB cable.
- 3 USB connection mode list will appear, and select **USB storage** option.
- 4 Open the removable memory folder on your PC. You can view the mass storage content on your PC and transfer the files.
- 5 Copy the files from your PC to the drive folder.
- 6 When you are finished, select “Charge only” option to disconnect the phone.

11. Hold your phone straight up

Hold your mobile phone straight up, as you would a regular phone. The LG-E400 has an internal antenna. Be careful not to scratch or damage the back of the phone, as that causes loss of performance.

While making/receiving calls or sending/receiving data, avoid holding the lower part of the phone where the antenna is located. Doing so may affect call quality.

12. When the screen freezes

If the screen freezes or the phone does not respond when you try to operate it:

Remove the battery, reinsert it, then turn the phone on. If it still does not work, please contact the service centre.

13. Do not connect your phone when you turn on/off your PC.

Make sure you disconnect the data cable between your phone and PC; leaving it connected might cause errors on your PC.

Getting to know your phone

To turn on your phone, press and hold the Power key for 3 seconds.

To turn off the phone, press and hold the Power key for 3 seconds, then touch **Power off** and **OK**.

Speaker/Receiver

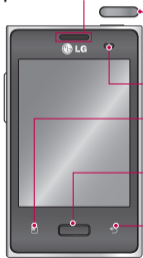

Power/Lock key

Switch your phone on/off by pressing and holding this key.

Turn off and lock the screen.

Proximity sensor

Menu key 

Check what options are available.

Home key 

Return to home from any screen.

Back key 

Return to the previous screen.

NOTE: Proximity sensor

When receiving and making calls, the proximity sensor automatically turns the backlight off and locks the touch keypad by sensing when the phone is near your ear. This extends battery life and prevents the touch keypad from activating unintentionally during calls.

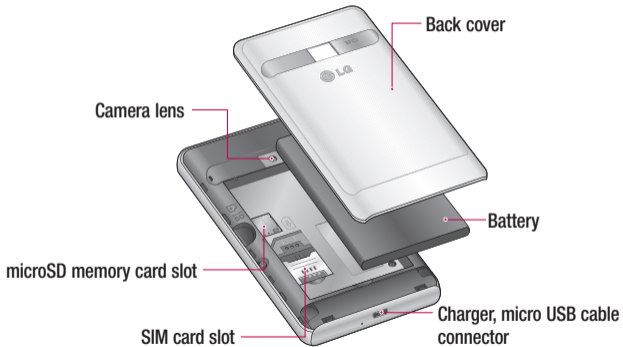

Getting to know your phone

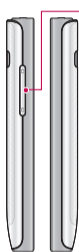

Volume keys

- **On the home screen:** control ringer volume.
- **During a call:** control your In-Call volume.
- **When playing a track:** control volume continuously.

Stereo earphone connector



Power/Lock key

WARNING

Placing a heavy object on the phone or sitting on it can damage its LCD and touch screen functions. Do not cover the protective film on the LCD's proximity sensor. This may cause the sensor to malfunction.

Installing the SIM card and battery

- 1 To remove the back cover, hold the phone in your hand firmly. With the other hand, firmly press your thumb on the back cover. Now lift off the back cover.

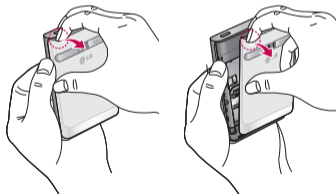

- 2 Slide the SIM card into the SIM card slot. Make sure the gold contact area on the card is facing downwards.

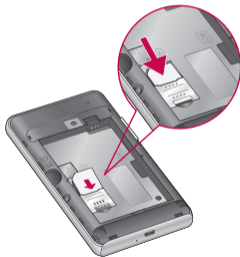

Getting to know your phone

- 3** Insert the battery by aligning the gold contacts on the phone and the battery.



- 4** Replace the back cover of the phone.

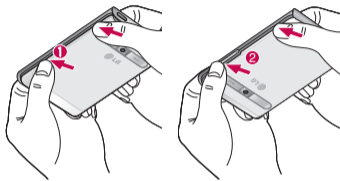

Charging your phone

Insert the charger, then plug it into an electrical outlet. Your LG-E400 must be charged before you see .



NOTE: The battery must be fully charged initially to improve battery lifetime.

Installing the memory card

NOTE: The LG-E400 supports memory cards up to 32 GB.

To insert a memory card:

- 1 Turn the phone off before inserting or removing a memory card. Remove the back cover.

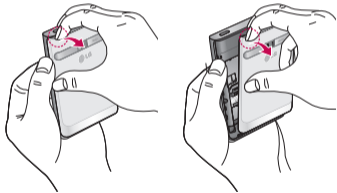

Getting to know your phone

- 2 Insert the memory card into the slot.
Make sure the gold contact area is facing downwards.

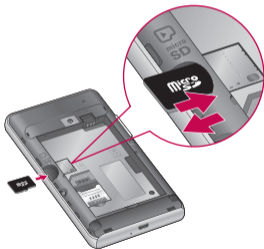

Removing a memory card

Carefully remove the memory card out of the slot.

WARNING

Do not insert or remove the memory card when the phone is on. Doing so may damage the memory card as well as your phone, and the data stored on the memory card may be corrupted.

Formatting the memory card

Your memory card may already be formatted. If it isn't, you must format it before you can use it.

NOTE: All files on the card are deleted when you format the card.

- 1 In the Home screen, touch the **Applications** tab to open the applications menu.
- 2 Scroll to and touch **Settings > Storage**.
- 3 Touch **Unmount SD card** and touch **OK** to confirm.

- 4 Touch **Erase SD card**, then confirm your choice.

- 5 If you have set a pattern lock, input the pattern lock then select **Erase everything**. The card is then formatted and ready to use.

NOTE: If there is content on your memory card, the folder structure may be different after formatting since all the files will be deleted.

Your Home screen

Touch screen tips

Here are some tips on how to navigate around your phone.

Touch – To choose a menu/option or open an application, touch it.

Touch and hold – To open an options menu or grab an object you want to move, touch and hold it.

Drag – To scroll through a list or move slowly, drag across the touch screen.

Flick – To scroll through a list or move quickly, flick across the touch screen (drag quickly and release).

NOTE:

- To select an item, touch the centre of the icon.
- Do not press too hard; the touch screen is sensitive enough to pick up a light, firm touch.
- Use the tip of your finger to touch the option you want. Be careful not to touch any other keys.

Lock your phone

When you are not using the LG-E400, press the power key to lock your phone. This helps prevent accidental presses and saves battery power.

Also, if you do not use the phone for a while, the Home screen or another screen you are viewing is replaced with the lock screen to conserve battery power.

If there are any programs running when you set the pattern, they may be still running in Lock mode. It is recommended that you exit all programs before entering the

Lock mode to avoid unnecessary charges (e.g. phone calls, Web access and data communications).

Setting an unlock pattern: you can draw your own unlock pattern by connecting the dots.

If you set a pattern, the phone screen locks. To unlock the phone, draw the pattern that you set on the screen.

Caution: When you set an unlock pattern, you need to create your Gmail account first.

Caution: If there are more than 5 pattern drawing errors in a row, you cannot unlock



Your Home screen

the phone. In this case, refer to the point-4 under the Important Notice.

Unlock screen

Whenever your LG-E400 is not in use, it returns to the lock screen. Drag your finger from bottom to top to unlock the screen.

Silent mode

In the notification drawer, touch  to change  mode.

Home

Simply swipe your finger to the left or right to view the panels.

You can customise each panel with widgets, shortcuts (to your favourite applications), folders and wallpaper.

NOTE: Some screen images may be different depending on your phone provider.

In your Home screen, you can view quick keys at the bottom of the screen. Quick keys provide easy, one-touch access to the functions you use the most.

 Touch the **Phone** icon to bring up the touch screen dialpad to make a call.

 Touch the **Contacts** icon to open your contacts.

 Touch the **Messaging** icon to access the messaging menu. This is where you can create a new message.

 Touch the **Applications** tab at the bottom of the screen. You can then view all your installed applications.

To open the desired application, simply touch the icon in the applications list.

NOTE: Preloaded applications may differ according to your phone's software or your service provider.

Adding widgets to your Home screen

You can customise your Home screen by adding shortcuts, widgets or folders to it. For more convenience using your phone, add your favourite widgets to the Home screen.

- 1 In the Home screen, touch the **Menu** key and select **Add**. Or touch and hold the empty part of the home screen.

Your Home screen

- 2 In the **Add to Home screen** menu, touch the type of item you want to add.
- 3 For example, select **Folders** from the list and tap it.
- 4 You then see a new folder icon on the Home screen. Drag it to the desired location on the desired panel, then take your finger off the screen.

TIP! To add an application icon to the Home screen from the **Applications** menu, touch and hold the application you want to add.

TIP! To remove an application icon from the Home screen, touch and hold the icon you want to remove, then drag it to



NOTE: You cannot delete preloaded applications. (Only their icons can be deleted from the screen.)

Returning to recently-used applications

- 1 Press and hold the **Home** key. The screen displays a pop-up with icons of applications you used recently.
- 2 Touch an icon to open the application. Or touch the **Back** key to return to the current application.

Notification drawer

The notification drawer runs across the top of your screen.

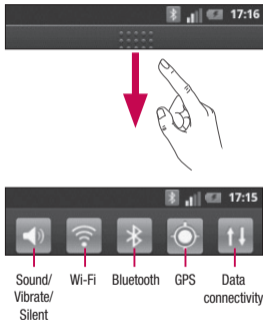

Your Home screen

Touch and slide the notification drawer down with your finger.

Or, in the Home screen, touch the **Menu** key and select **Notifications**. Here you can check and manage sound, Wi-Fi, Bluetooth and GPS as well as other notifications.







Viewing the status bar

The status bar uses different icons to display phone information such as signal strength, new messages, battery life and active Bluetooth and data connections.







Below is a table explaining the meaning of icons you're likely to see in the status bar.









[Status bar]

Icon	Description
	No SIM card
	No signal
	Airplane mode
	Connected to a Wi-Fi network
	Wired headset
	Call in progress
	Call hold



Icon	Description
	Speakerphone
	Phone microphone is muted
	Missed call
	Bluetooth is on
	Connected to a Bluetooth device
	System warning
	Alarm is set

Icon	Description
	New voicemail
	Ringer is silenced
	Vibrate mode
	Battery fully charged
	Battery is charging
	Data in and out

Your Home screen

Icon	Description
	Phone is connected to PC via USB cable
	Downloading data
	Uploading data
	GPS is acquiring
	Receiving location data from GPS
	3 more notifications not displayed
	Data is syncing

Icon	Description
	Download finished
	New Gmail
	New Google Talk message
	New message
	Song is playing
	Upcoming event
	USB tethering is active



Icon	Description
	Portable Wi-Fi hotspot is active
	Both USB tethering and portable hotspot are active

Onscreen keyboard

You can enter text using the onscreen keyboard. The onscreen keyboard appears automatically on the screen when you need to enter text. To manually display the keyboard, simply touch a text field where you want to enter text.

Using the keypad & entering text

 Tap once to capitalise the next letter you type. Double tap for all caps.

  Tap to switch to the numeric and symbol keyboard. You can also touch and hold this tab to view the Settings menu.

 Tap to insert an emoticon when writing a message.

 Tap to enter a space.

 Tap to create a new line in the message field.

 Tap to delete the previous character.

 Tap to hide the onscreen keyboard.

Entering accented letters

When you select French or Spanish as the text entry language, you can enter special French or Spanish characters (e.g. “á”).

Your Home screen

For example, to input "á", touch and hold the "a" key until the zoom-in key grows bigger and displays characters from different languages. Then select the special character you want.

Google account setup

When you first turn on your phone, you have the opportunity to activate the network, to sign into your Google account and how you want to use some Google services.

To set up your Google account :

* Sign into a Google account from the prompted set up screen.

OR

* **Applications** > select a Google application, such as **Gmail** > select **Next** > select **Create** to create a new account.

If you have a Google account, enter your e-mail address and password, then touch **Sign in**.

Once you have set up your Google account on your phone, your phone automatically synchronises with your Google account on the Web.

Your contacts, Gmail messages, calendar events and other information from these applications and services on the web are synchronised with your phone. (This depends on your synchronisation settings.)

After signing in, you can use Gmail and take advantage of Google services on your phone.

Wi-Fi

With Wi-Fi, you can use high-speed Internet access within the coverage of the wireless access point (AP).

Enjoy wireless Internet using Wi-Fi, without extra charges.

Turning on Wi-Fi

In the Home screen, open the notification drawer and touch .

Or touch **Application** > **Settings** > **Wireless & networks**, then **Wi-Fi** .

Connecting to Wi-Fi

Choose the Wi-Fi network you want to connect to. If you see , you need to enter a password to connect.

NOTE:

- If you are outside the Wi-Fi coverage area and choose 3G connection, additional charges may apply.
- If your phone goes into sleep mode when connected to Wi-Fi, the Wi-Fi connection is automatically disabled.
- In this case, if your phone has access to 3G data, it may connect to the 3G network

automatically and additional charges may apply.



- The LG-E400 supports WEP, WPA/WPA2-PSK and 802.1x EAP security. If your Wi-Fi service provider or network administrator sets encryption for network security, enter the key into the pop-up window. If encryption is not set, this pop-up window is not shown. Obtain the key from your Wi-Fi service provider or network administrator.

Sharing your phone's data connection

You can share your phone's mobile data connection with a single computer via a USB cable (USB tethering). You can also share your phone's data connection with up to five devices at a time by turning your phone into a portable Wi-Fi hotspot.

When your phone is sharing its data connection, an icon appears in the status bar and as an ongoing notification in the notifications drawer.

Wi-Fi

Icon	Description
	USB tethering is active
	Portable Wi-Fi hotspot is active
	Both USB tethering and portable hotspot are active

For the latest information about tethering and portable hotspots, including supported operating systems and other details, visit <http://www.android.com/tether>.

NOTE: Additional costs may be incurred when connecting and using online services. Check data charges with your network provider.

USB tethering & portable Wi-Fi hotspot settings

- 1 In the Home screen, touch the **Applications** tab and select **Settings**.
- 2 Touch **Wireless & networks** and select **Tethering & portable hotspot**.
- 3 Choose options that you want to adjust.

USB tethering – Tick to share your phone's mobile network data connection with your computer via a USB connection.

Portable Wi-Fi hotspot – Tick to share your phone's mobile network data connection as Wi-Fi sharing.

Help – Opens a dialog with information about USB tethering and portable Wi-Fi hotspots as well as information on where to learn more.

To share your phone's data connection via USB

If your computer is running Windows 7 or a recent distribution of some flavours of Linux (such as Ubuntu), you don't usually need to prepare your computer for tethering. But if you're running an earlier version of Windows or another operating system, you may need to prepare your computer to establish a network connection via USB. For the most current information about which operating systems support USB tethering and how to configure them, visit <http://www.android.com/tether>.

Wi-Fi

USB tethering and data sharing

You can't share your phone's data connection and microSD card via USB at the same time. If you are using your USB connection to make your microSD card available to your computer, you must disconnect it first.

- 1 Use the USB cable that came with your phone to connect your phone to your computer.
- 2 In the Home screen, touch the **Applications** tab and select **Settings**.

- 3 Touch **Wireless & networks** and select **Tethering & portable hotspot**.

- 4 Tick **USB tethering**.

- The phone starts sharing its mobile network data connection with your computer via the USB connection. An ongoing notification  is added to the status bar and notifications drawer.

- 5 Deselect **USB tethering** to stop sharing your data connection. Or just disconnect the USB cable.

To share your phone's data connection as a portable Wi-Fi hotspot

- 1 In the Home screen, touch the **Applications** tab and select **Settings**.
- 2 Touch **Wireless & networks** and select **Tethering & portable hotspot**.
- 3 Tick **Portable Wi-Fi hotspot**.
 - After a moment, the phone starts broadcasting its Wi-Fi network name (SSID) so you can connect to it with up to eight computers or other devices. An ongoing notification  is added to the status bar and notifications drawer.

- When **Portable Wi-Fi hotspot** is ticked, you can change its network name or secure it.
- 4 Deselect **Portable Wi-Fi hotspot** to stop sharing your data connection via Wi-Fi.

To rename or secure your portable hotspot

You can change the name of your phone's Wi-Fi network name (SSID) and secure its Wi-Fi network.

- 1 In the Home screen, touch the **Applications** tab and select **Settings**.

Wi-Fi

- 2 Touch **Wireless & networks** and select **Tethering & portable hotspot**.
- 3 Ensure **Portable Wi-Fi hotspot** is ticked.
- 4 Touch **Portable Wi-Fi hotspot settings**.
- 5 Touch **Configure Wi-Fi hotspot**.
 - The **Configure Wi-Fi hotspot** dialog opens.
 - You can change the network SSID (name) that other computers see when scanning for Wi-Fi networks.
 - You can also touch the **Security** menu to configure the network with Wi-Fi Protected

Access 2 (WPA2) security, with a pre-shared key (PSK).

- If you touch the **WPA2 PSK** security option, a password field is added to the **Configure Wi-Fi hotspot** dialog. If you enter a password, you will need to enter that password when you connect to the phone's hotspot with a computer or other device. Or touch **Open** in the **Security** menu to remove security from your Wi-Fi network.

ATTENTION!





If you set the security option as **Open**, you cannot prevent unauthorised usage of online services by other people and additional charges can be incurred.

To avoid unauthorised usage, you are advised to keep the security option active.

6 Touch **Save**.

Calls

Making a call



- 1 Touch  to open the keypad.
- 2 Enter the number using the keypad. To delete a digit, touch the **Clear** icon .
- 3 Touch the **Call** icon  to make a call.
- 4 To end a call, touch the **End** icon .

TIP! To enter “+” to make international calls, touch and hold .

Calling your contacts

- 1 Touch  to open your contacts.
- 2 Scroll through the contact list or enter the first letter(s) of the contact you want to call by touching **Search**.
- 3 In the list, touch the contact which you want to call and tap on the number or call icon to make call.



Answering and rejecting a call

When the screen is locked and your phone rings, drag the **Answer** icon  to the right. Drag the **Decline** icon  to the left to reject an incoming call.

Adjusting call volume

To adjust the in-call volume during a call, use the Volume Up and Down key on the left side of the phone.

Making a second call

- 1 During your initial call, tap .
- 2 Dial the number, or search your contacts.
- 3 Touch the **Call** icon  to connect the call.
- 4 Both calls are displayed on the call screen. Your initial call is locked and put on hold.

- 5 Touch the displayed number to toggle between calls. Or touch  **Merge calls** to make a conference call.

- 6 To end active calls, touch **End**.

NOTE: You are charged for each call you make.

Viewing your call logs

In the Home screen, touch  and choose the **Call log** tab.

View a complete list of all dialled, received and missed voice calls.

Calls

TIP! Touch any call log entry to view the date, time and duration of the call.

TIP! Touch the **Menu** key, then touch **Delete all** to delete all the recorded items.

Call settings

You can configure phone call settings such as call forwarding and other special features offered by your carrier.

- 1 In the Home screen, touch the **Applications** tab to open the applications menu.
- 2 Scroll and touch **Settings**.
- 3 Tap **Call settings** and choose the options that you want to adjust.

Contacts



Add contacts to your phone and synchronise them with the contacts in your Google account or other accounts that support contact syncing.

Searching for a contact

In the Home screen

- 1 Touch  to open your contacts.
- 2 Touch **Search** and enter the contact name using the keyboard.

Adding a new contact

- 1 Touch , enter the new contact's number, then touch the **Menu** key. Touch **Add to contacts** and then **Create new contact**.
- 2 If you want to add a picture to the new contact, touch . Choose from **Capture picture** or **Pick from Gallery**.
- 3 Select the contact type by touching .
- 4 Touch a category of contact information and enter the details about your contact.
- 5 Touch **Save**.

Contacts

Favorite contacts

You can classify frequently called contacts as favorites.

Adding a contact to your favorites

- 1 Touch  to open your contacts.
- 2 Touch a contact to view its details.
- 3 Touch the star to the right of the contact's name. The star turns gold.

Removing a contact from your favorites list

- 1 Touch  to open your contacts.
- 2 Touch the **Groups** tab, select **Favorites** at the top of the list and choose a contact to view its details.
- 3 Touch the gold star to the right of the contact's name. The star turns grey and the contact is removed from your favourites.

Moving Contacts from your Old Device to your New Device

Export your contacts as a CSV file from your old device to your PC using a PC sync program.

- 1 Install “LG PC Suite” PC application on the PC. Run the program and connect your device to the PC using a USB cable.
- 2 From the top of the screen, select **Device > Import personal information > Import contacts**.
- 3 A pop-up to open a contacts file will appear.
- 4 Select a contacts file and click **Open**.
- 5 A pop-up to import a new contact from PC to the contacts in the device will appear.
- 6 If the contacts in the device and new contacts from PC are different, select a contact you want to import from PC.
- 7 Click the [OK] button to import a new contact from PC to the device.

Messaging

Messaging

Your LG-E400 combines SMS and MMS into one intuitive, easy-to-use menu.

Sending a message

- 1 Touch  icon on the home screen, and touch **New message** to open a blank message.
- 2 Enter a contact name or contact number in the **To** field. As you enter the contact name, matching contacts appear. You can touch a suggested recipient. You can add multiple contacts.

NOTE: You will be charged for a text message for every person you send the message to.

- 3 Touch **Enter message** field and start to compose your message.
- 4 Touch the **Menu** key to open the options menu. Choose from **Call, View contact, Add subject, Discard, Reply by** and **More**.
- 5 Touch **Send** to send your message.
- 6 The message screen opens, with your message after Recipient Name/Number. Responses appear on the screen. As you view and send additional messages, a message thread is created.

 **WARNING**

The 160-character limit may vary from country to country depending on how the SMS is coded and in what language.

 **WARNING**

If an image, video or audio file is added to an SMS, it will be automatically converted into an MMS , and you will be charged accordingly.

NOTE: When you get an SMS message during a call, there will be a ring notification.

Threaded box

Messages (SMS, MMS) exchanged with another party can be displayed in chronological order so that you can conveniently see an overview of your conversation.

Using Smilies

Liven up your messages using Smilies. When writing a new message, touch the **Menu** key, then choose **More > Insert smiley**.

Messaging

Changing your message settings

Your LG-E400 message settings are predefined, so you can send messages immediately. You can change the settings based on your preferences.

**WARNING**

In this mode, the MMS Client device guides the user in creating and sending messages with content belonging to the Core MM Content Domain. This guidance is provided through warning dialogs.

Email

Opening Email and the Accounts Screen

You can use the **Email** application to read email from services other than Google Mail. The Email application supports the following account types: POP3, IMAP and Exchange.

Managing an email account

In the Home screen, touch **Email**, then select the Email Service Provider.

A setup wizard opens to help you add an email account. After the initial setup, Email displays the contents of your Inbox (if you

have only one account) or the Accounts screen (if you have multiple accounts).

The Accounts screen

The Accounts screen lists your Combined Inbox and each of your email accounts.

- 1 Open the **Email** application. If you're not on the Account screen, touch the **Menu Key** and touch **Accounts**.
- 2 Select the Email service provider.
 - Touch to open your Combined Inbox, with messages received to all of your accounts.

Email

 - Touch to open a list of just your starred messages.

 - Touch the folder icon to open the account's folders.

You can touch an account to view its Inbox. The account from which you send email by default is indicated with a tick.

To open your Combined Inbox

If you have configured Email to send and receive email from more than one account, you can view all messages sent to all accounts in your Combined Inbox.

1 Touch **Email**.

2 Touch **Combined inbox** (in the Accounts screen). Messages in the Combined Inbox are colour coded along their left sides, by account, using the same colours that are used for your accounts in the Accounts screen.

Only your account's most recent emails are downloaded to your phone. To download more (earlier) email messages, touch **Load more messages** at the bottom of the emails list.

Composing and Sending Email

To compose and send a message

- 1 While in the **Email** application, touch the **Menu** key and touch **Compose**.
- 2 Enter an address for the message's intended recipient. As you enter text, matching addresses are offered from your Contacts. Separate multiple addresses with commas.
- 3 Touch the **Menu** key and then touch **Add Cc/Bcc** to send copy or blind copy of the mail to other contacts/email addresses.
- 4 Enter the text of the message.
- 5 Touch the **Menu** key and touch **Add attachment** to send a file with the message.
- 6 Touch the **Send** button.
If you're not ready to send the message, touch the **Save as draft** button to save it in a **Drafts** folder. Touch a draft message in a **Drafts** folder to resume working on it. Your message will also be saved as a draft if you touch the **Back** key  before sending it. Touch the **Discard** button to abandon and delete a message, including any saved drafts. If you aren't

Email

connected to a network, for example, if you're working in airplane mode, the messages that you send are stored in your **Outbox** folder until you're connected to a network again. If it contains any pending messages, the **Outbox** is displayed on the Accounts screen.

Please note that messages sent using an Exchange account will not be located on the phone; they will, however, be located on the Exchange server itself.

If you want to see your sent messages in the **Sent** folder, then touch the **Menu** key and

touch on **Folders** then touch on **Sent** folder and select **Refresh** from the options menu.

TIP! When a new email arrives in the inbox, you will receive a notification by sound or vibration.

Working with Account Folders

Each account has **Inbox**, **Outbox**, **Sent**, and **Drafts** folders. Depending on the features supported by your account's service provider, you may have additional folders.

Adding and Editing email Accounts

- 1 To add an email account, touch the **Applications** tab and select **Email**.
- 2 Select **MS Exchange** or **Others**, and enter account settings.
- 3 If an email account is already set up, you need to touch the **Menu** key then tap **Add account** from Accounts screen.
- 4 Enter a name for the account, confirm how you want your name to appear in outgoing mail, then touch the **Done** button.

To change an account's settings

- 1 Open the Accounts screen.
- 2 Touch and hold the account whose settings you want to change. In the menu that opens, touch **Account settings**.

To delete an email account

- 1 Open the Accounts screen.
- 2 Touch and hold the account you want to delete.
- 3 Touch **Remove account** in the menu that opens.

Email

- 4 Touch the **OK** button in the dialog box to confirm that you want to delete the account.

Camera

Getting to know the viewfinder



- 1 Zoom** - Zoom in or zoom out. Alternatively you can use the side volume keys.
- 2 Brightness** - This defines and controls the amount of sunlight entering the image. Slide the brightness indicator along the bar towards "-" to lower the brightness of the image or towards "+" to increase it.
- 3 Scene mode** - Choose from **Auto**, **Portrait**, **Landscape**, **Sports**, **Sunset** and **Night**.
- 4 Image size** - Touch to set the size (in pixels) of the picture you take.
- 5 Settings** - Touch this icon to open the advanced settings menu.
- 6 Video mode** - Slide this icon down to switch to video mode.
- 7 Taking a photo**
- 8 Gallery** - Touch to view the last photo you captured. This enables you to access your gallery and view saved photos from within camera mode.

Camera

Taking a quick photo

- 1 Open the **Camera** application.
- 2 Hold the phone horizontally and point the lens towards the subject you want to photograph.
- 3 Touch the capture  button.

Once you've taken the photo

Your captured photo appears on the screen.

Share

Touch to share your photo using **Bluetooth, Gmail, Google+, Messaging** and **Picasa**.

Set as

Touch to use the image as a **Contact icon** or **Wallpaper**.

Rename

Touch to edit the name of the picture just taken.



Touch to delete the image.



Touch to take another photo immediately. Your current photo is saved.

 Touch to view the last photo you captured as well as the gallery.

Using the advanced settings

In the viewfinder, touch  to open all advanced options.

Change camera settings by scrolling through the list. After selecting the option, touch the **Back** key.

ISO – The ISO rating determines the sensitivity of the camera's light sensor. The higher the ISO, the more sensitive the camera is. This is useful in darker conditions when you cannot use the flash.

White balance – Choose from **Auto**, **Incandescent**, **Sunny**, **Fluorescent** and **Cloudy**.

Color effect – Choose a colour tone for your new photo.

Timer – The self-timer allows you to set a delay after the capture button is pressed. Select **Off**, **3 sec**, **5 sec.** or **10 secs**. This is ideal if you want to be in the photo.

Shutter sound – Select one of four shutter sounds.

Auto review – If you turn **Auto review** on, it automatically shows you the picture you just took.

Camera

Tag location – Activate to use your phone's location-based services. Take pictures wherever you are and tag them with the location. If you upload tagged pictures to a blog that supports geotagging, you can see the pictures displayed on a map.

NOTE: This function is only available when GPS is active.

Storage – Choose whether to save your photos to the phone memory or to the external memory.

 – Restore all camera default settings.

 – Touch whenever you want to know

how this function operates. This provides you with a quick guide.

TIP! When you exit the camera, some settings return to their defaults, such as white balance, color effect and timer . Check these before you take your next photo.

TIP! The Settings menu is superimposed over the viewfinder, so when you change elements of the image colour or quality, you see a preview of the image change behind the Settings menu.

Viewing your saved photos

Access your saved photos while in **Camera** mode. Just touch  and touch the screen. You then see **Slideshow** and **Menu**.

TIP! Flick left or right to view other photos or videos.



- Touch to see a slideshow.



- Touch to share the contents or delete a photo. Touch **More** for more options.

Details – Check information on the content.

Show on map

Set as – Set as a contact icon or wallpaper.

Crop – Crop your photo. Move your finger across the screen to select the area.

Rotate Left / Rotate Right – Rotate left or right.



Video camera

Getting to know the viewfinder



- 1 Zoom** - Zoom in or zoom out. Alternatively you can use the side volume keys.
- 2 Brightness** - This defines and controls the amount of sunlight entering the video. Slide the brightness indicator along the bar towards "-" to lower the brightness of the video or towards "+" to increase it.
- 3 Video size** - Touch to set the size (in pixels) of the video you record.
- 4 Audio recording** - Choose Mute to record a video without sound.
- 5 Settings** - Touch this icon to open the advanced settings menu.
- 6 Camera mode** - Slide this icon up to switch to camera mode.
- 7 Start recording**
- 8 Gallery** - Touch to view the last video you recorded. This enables you to access your gallery and view your saved videos from within video mode.

Shooting a quick video

- 1 Slide the **Camera** mode button down and the icon changes to .
- 2 The video camera viewfinder appears on the screen.
- 3 Holding the phone horizontally, point the lens towards the subject you want to capture in your video.
- 4 Touch the Record  button once to start recording.
- 5 REC appears at the bottom of the viewfinder with a timer showing the length of the video.

- 6 Touch  on the screen to stop recording.

After shooting a video

A still image representing your video will appear on the screen.

Play

Touch to play the video.



Share

Touch to share your video using **Bluetooth, Gmail, Messaging** and **YouTube**.

Rename

Touch to edit the name of the selected **video**.

Video camera

-  Touch to delete the video you just made. Confirm by touching **OK**. The viewfinder reappears.
-  Touch to shoot another video right away. Your current video is saved.
-  Touch to view the last recorded video as well as the gallery.

Using the advanced settings

Using the viewfinder, touch  to open all the advanced options.

Adjust the video camera setting by scrolling through the list. After selecting the option, touch the **Back** key.

White balance – White balance ensures that the white areas in your video are realistic. To enable your camera to adjust the white balance correctly, you may need to determine the light conditions. Choose from **Auto**, **Incandescent**, **Sunny**, **Fluorescent** and **Cloudy**.

Color effect – Choose a colour tone to use for your new view.

Auto review – Auto review automatically shows you the video you just recorded.

Storage – Choose whether to save your video clip to the phone memory or to the external memory.

 – Restore all video camera default settings.

 – Touch if you want to know how this function operates. This provides you with a quick guide.

Watching your saved videos

- 1 In the viewfinder, touch .
- 2 Your gallery appears on the screen.
- 3 Touch a video once to bring it to the front of the gallery. It starts playing automatically.

Adjusting the volume when viewing a video

To adjust the volume of a video while it is playing, use the volume keys on the left-hand side of the phone.

Multimedia

Preloaded App

There are useful applications preloaded on the **Preloaded Apps**. To use the application, you need to install the application to your phone first.

NOTE: Preloaded applications may differ according to your phone's software or your service provider.

Gallery

Touch the **Applications** tab, then select **Gallery**. Open a list of catalogue bars that store all your multimedia files.

View mode

Touch **Gallery**. Folder view is displayed. Touch any folder and it turns to grid view mode. If you tap a photo, it changes into full view mode.

Timeline view



LG-E400 **Gallery** provides a timeline view of your photos and videos. In grid view mode, drag  to the right and the date you took your photos is displayed, starting with the most recent. If you select a specific date, all the photos you took on that day are grouped.

Music

Your LG-E400 has a built-in music player that lets you play all your favourite tracks. To access the music player, touch **Applications**, then touch **Music**.

Playing a song

- 1 In the Home screen, touch the **Applications** tab and select **Music**.
- 2 Touch **Songs**.
- 3 Select the song you want to play.
- 4 Touch  to pause the song.

- 5 Touch  to skip to the next song.
- 6 Touch  to go back to the beginning of the song. Touch  twice to return to the previous song.

To change the volume while listening to music, press the up and down volume keys on the left-hand side of the phone.

Touch and hold any song in the list. It displays **Play**, **Add to playlist**, **Use as ringtone**, **Delete**, **Details**, **Share** and **Search** as options.

Multimedia

NOTE: Music file copyrights may be protected by international treaties and national copyright laws.

Therefore, it may be necessary to obtain permission or a licence to reproduce or copy music.

In some countries, national laws prohibit private copying of copyrighted material. Before downloading or copying the file, check the national laws of the relevant country concerning the use of such material.

Transferring files using USB mass storage devices

To transfer files using USB devices

- 1 Connect the LG-E400 to a PC using a USB cable.
- 2 USB connection mode list will appear, and select USB storage option.
- 3 Open the removable memory folder on your PC. You can view the mass storage content on your PC and transfer the files.
- 4 Copy the files from your PC to the drive folder.

- 5 When you are finished, select “Charge only” option to disconnect the phone.

How to transfer music/video files to your phone

- 1 Connect your phone to the PC using the USB cable. In the Home screen, touch and drag down the notification drawer. Select **USB connected > Turn on USB storage**, and select **Open folder** to view files from **Removable Disk** pop up which appears in PC .
If you didn't install LG Android Platform

Driver on your PC, you must set it up manually.

For more information, refer to 'Transferring files using USB mass storage devices'.

- 2 Transfer music or video files from the PC to the phone's removable storage.
 - You can copy or move files from your PC to your phone's removable storage using a card reader.
 - If there is a video file with a subtitle file (*.srt file with the same name as the video file), place it in the same folder

Multimedia

to display subtitles automatically when playing the video file.

- When downloading music or video files, copyrights must be secured. Note that corrupted files or files with incorrect extensions may damage your phone.

Sending data from your phone using Bluetooth

Sending data using Bluetooth You can use Bluetooth to send data by running a corresponding application, not from the Bluetooth menu as on most other mobile phones.

- * **Sending pictures:** Run the Gallery application, then select **Picture > Menu**. Click **Share**, then select **Bluetooth**. Check whether Bluetooth is turned on, then select **Scan for devices**. Choose the device you want to send data to from the list.

- * **Exporting contacts:** Run the Contacts application. Touch the address you want to export to. Touch the **Menu** key and select **Share > Bluetooth**. Check whether Bluetooth is turned on, then select **Scan for devices**. Choose the device you want to send data to from the list.
- * **Sending multi-selected contacts:** Run the Contacts application. To select more than one contact touch the **Menu** key and touch **Share**. Select the contacts you want to send or touch **Select all option** from top > Select **Share > Bluetooth > Enable Bluetooth** and select Scan for devices >

Choose the device you want to send data from the list.

- * **Connecting to FTP (only FTP server is supported on this handset):** Select **Settings > Wireless & networks > Bluetooth settings**. Select the **Discoverable** box so you can search for your phone on other devices. Find the FTP service and connect to the FTP server.
- If you want to search for this phone from other devices, go to **Settings > Wireless & networks > Bluetooth settings**. Select the **Discoverable** box. The box is cleared after 120 seconds.

Utilities

Setting your alarm

- 1 In the Home screen, touch the **Applications** tab and select **Clock**.
- 2 If you want to add a new alarm, touch  and select **Add alarm**.
- 3 Set the time to turn on the alarm. After you set the time, the LG-E400 lets you know how much time is left before the alarm will sound.
- 4 Set **Repeat**, **Ringtone** or **Vibrate**, then add a label to name the alarm. Touch **Done**.

NOTE: to change alarm settings on alarm list screen, touch the **Menu** key and select **Settings**. You can adjust the below options: **Alarm in silent mode**, **Alarm volume**, **Snooze duration** and **Side button behaviour**.

Using your calculator

- 1 In the Home screen, touch the **Applications** tab and select **Calculator**.
- 2 Touch the number keys to enter numbers.
- 3 For simple calculations, touch the function you want (+, -, x or ÷) followed by =.

- 4 For more complex calculations, touch the **Menu** key, touch the **Advanced panel**, then choose sin, cos, tan, log and so on.

Adding an event to your calendar

- 1 In the Home screen, touch the **Applications** tab and select **Calendar**.
- 2 To check the event, touch the date. Touch and hold if you want to add a new event. Touch **New event**.
- 3 Touch **What** then enter the event name. Check the date and enter the time you want your event to start and finish.

- 4 Also, touch **Where** then enter the location.
- 5 If you want to add a note to your event, touch **Description** and enter the details.
- 6 If you want to repeat the alarm, set **Repetition**, and set **Reminders**, if necessary.
- 7 Touch **Done** to save the event in the calendar. A coloured square in the calendar marks all days that have saved events. An alarm sounds at the event start time to help you stay organised.

Utilities





Changing your calendar view

- 1 In the Home screen, touch the **Applications** tab and select **Calendar**. Touch the **Menu** key.
- 2 Select the calendar view for a particular day, week or month.

Voice recorder

Use the voice recorder to record voice memos or other audio files.

Recording a sound or voice

- 1 In the Home screen, touch the **Applications** tab and select **Voice Recorder**.
 - 2 Touch  to begin recording.
 - 3 Touch  to end the recording.
 - 4 Touch  to listen to the recording.
- NOTE:** touch  to access your album. You can listen to the saved recording.
- Notice:** the available recording time may differ from the real time.

Sending the voice recording

- 1 Once you have finished recording, you can send the audio clip by touching **Menu > Share**.
- 2 Choose from **Bluetooth, Gmail Messaging**. When you select **Gmail and Messaging**, the voice recording is added to the message, then you write and send the message normally.

Polaris Office

Polaris Office is a professional mobile office solution that lets users conveniently view various types of office documents, including Word, Excel and PowerPoint files, anywhere, anytime, using their mobile devices.

Managing files

Polaris Office provides mobile users with convenient file management features, including copying, pasting, renaming and deleting files and folders right on the device.

Utilities

Viewing files

Mobile users can now easily view a wide variety of file types, including Microsoft Office documents and Adobe PDF, right on their mobile devices. When viewing documents using Polaris Office, the objects and layout remain the same as in their original documents.

App Manager

You can manage your applications with App Manager. You can easily check the number of currently running applications and shut

down applications. You can also uninstall the applications you have installed on your device.

The Web

Browser

Browser gives you a fast, full-colour world of games, music, news, sport, entertainment and much more, right on your mobile phone. Wherever you are and whatever you enjoy.

NOTE: additional charges apply when connecting to these services and downloading content. Check data charges with your network provider.

Using the web toolbar



Touch to go backwards one page.



Touch to go forwards one page to the one you connected to after the current page. This is the opposite of what happens when you touch the **Back** key, which goes to the previous page.



Touch to show all your open windows.



Touch to add a new window



Add/show bookmark and show **Most visited**, **Read it later** and **History**.

The Web

Using options

Touch the **Menu** key to view options.

 **Read it later** – Add the current web page in read it later.

 **Add RSS feed** – Add the current web page to the RSS feed.

 **Share page** – Allows you to share the web page with others.

 **Find on page** – Allows you to find letters or words on the current web page.

 **Select text** – Allows you to copy any text from the web page.

 **More**

- **Home page:** Go to the Home page.
- **Set home page:** Set the current web page as your Home page.
- **Add shortcut to home:** Add the shortcut of the current web page to the Home screen.
- **Page info:** Displays the web page information.

- **Downloads:** Displays your download history.
- **Settings:** Change web browser settings.

TIP! To return to the previous web page, touch the **Back** key.

Settings

In the Home screen, touch the **Applications** tab then scroll to and touch **Settings**.

Wireless & networks

Here, you can manage Wi-Fi and Bluetooth. You can also set up mobile networks and switch to airplane mode.

Airplane mode – After switching to airplane mode, all wireless connections are disabled.

Wi-Fi – Touch to select: This turns on Wi-Fi to connect to available Wi-Fi networks.

Wi-Fi settings – Allows you to set up and manage wireless access points. Set network notification, or add a Wi-Fi network. The

advanced Wi-Fi settings screen is accessed from the Wi-Fi settings screen. Touch the **Menu** key and touch **Advanced**.

TIP! How to obtain the MAC address

To set up a connection in some wireless networks with MAC filters, you may need to enter the MAC address of your LG-E400 into the router.

You can find the MAC address in the following user interface: Touch **Applications > Settings > Wireless & networks > Wi-Fi settings**, and touch the **Menu** key. Then select **Advanced > MAC Address**.

Bluetooth – Touch to select: This turns on Bluetooth to connect to Bluetooth devices.

Bluetooth settings – Set device name & discoverable mode, scan for other devices. Or, check a list of Bluetooth devices that you've previously configured and those detected when the phone last scanned for Bluetooth devices.

Tethering & portable hotspot – You can configure the USB tethering and portable Wi-Fi hotspot settings.

VPN settings – Displays the list of Virtual Private Networks (VPNs) that you've previously configured. Allows you to add different types of VPN.

Mobile networks – Set options for data roaming, network mode & operators, access point names (APNs) and so on.

Call settings

< **Fixed dialing numbers** >

Select **Fixed dialing numbers** to turn on and compile a list of numbers that can be called from your phone. You'll need your

Settings

PIN2, which is available from your operator. Only numbers within the fixed dial list can be called from your phone.

< Voicemail >

Voicemail service – Allows you to select your carrier's voicemail service.

Voicemail settings – If you are using your carrier's voicemail service, this option allows you to enter the phone number to use for listening to and managing your voicemail.

< Other call settings >

Excuse messages – When you want to reject a call, you can send a quick message

using this function. This is useful if you need to reject a call during a meeting.

Call forwarding – Choose whether to divert all calls, when the line is busy, when there is no answer or when you have no signal.

Call barring – Select when you would like calls to be barred. Enter the call barring password. Please check with your network operator about this service.

Call reject – Allows you to set the call reject function. Choose from **Off**, **Reject on list** or **Reject all calls**.

Call costs – View the charges applied to your calls. (This service is network dependent; some operators do not support this function)

Call duration – View the duration of calls including last call, all calls, dialled calls and received calls.

Additional settings – This lets you change the following settings:

Caller ID: Choose whether to display your number on an outgoing call. (This service is network dependent; some operators do not support this function)

Call waiting: If call waiting is activated, the handset will notify you of an incoming call while you are on another call (depending on your network provider).

Sound

< General >

Silent mode – Allows you to mute all sounds (including call and notification ringtones) except the audio from music and videos and any alarms you have set. You must mute media and alarm sounds in their own applications.

Settings

Vibrate – Allows you to set your phone to vibrate when you receive an incoming call.

Volume – Allows you to set the volume for ringtones, media and alarms. If you deselect the option to use the incoming call volume for notifications, you can set the volume for incoming calls and notifications separately.

< Incoming calls >

Phone ringtone – Allows you to set your default incoming call ringtone.

< Notifications >

Notification ringtone – Allows you to set your default notification ringtone.

< Feedback >

Audible touch tones – Allows you to set the phone to play tones when using the dialpad to dial numbers.

Audible selection – Allows you to set your phone to play a sound when you touch buttons, icons and other onscreen items that react to your touch.

Screen lock sounds – Allows you to set your phone to play a sound when locking and unlocking the screen.

Display

Brightness – Adjust the screen brightness.

Auto-rotate screen – Set to switch orientation automatically when you rotate the phone.

Animation – Set to display an animation.

Screen timeout – Set the time for screen timeout.

Location & security

Use wireless networks – If you select **Use wireless networks**, your phone determines your approximate location using Wi-Fi and

mobile networks. When you select this option, you're asked whether you consent to allowing Google to use your location when providing these services.

Use GPS satellites – If you select **Use GPS satellites**, your phone determines your location to street level accuracy.

Set up screen lock – Set an unlock pattern to secure your phone. Opens a set of screens that guide you through drawing a screen unlock pattern. You can set a **PIN** or **password** instead of a **pattern** or leave it as **None**.

Settings

When you turn on your phone or wake up the screen, you're asked to draw your unlock pattern to unlock the screen.

Set up SIM card lock – Set up SIM card lock or change the SIM PIN.

Visible passwords – Select to show passwords as you type them or deselect to hide passwords as you type them.

Select device administrators – Add one or more administrators.

Use secure credentials – Allows you to access secure certificates.

Install from SD card – Choose to install encrypted certificates from your SD card.

Set password – Set or change the credential storage password.

Clear storage – Clear credentials for all content and reset password.

Applications

You can manage applications and set up quick launch shortcuts.

Unknown sources – Default setting to install non-Market applications.

Manage applications – Manage and remove installed applications.

Running services – Check services that are currently running.

Storage use – View storage used by applications.

Battery usage – See what has been using the battery.

Development – Set options for application development.

Accounts & sync

< General sync settings >

Background data – Permits applications to synchronise data in the background, whether or not you are actively working in them. Deselecting this setting can save battery power and lowers (but does not eliminate) data usage.

Auto-sync – Permits applications to synchronise, send and receive data to their own schedule.

Settings

< Manage accounts >

List of all Google accounts and other accounts you've added to your phone.

If you touch an account in this screen, its account screen opens.

Privacy

Change the settings for managing your settings and data.

- **Back up my data:** Set to back up your settings and application data to the Google server.

- **Automatic restore:** Set to restore your settings and application data when the applications are reinstalled on your device.
- **Factory data reset:** Reset your settings to the factory default values and delete all your data. If you reset the phone in this way, you are prompted to reenter the same information as when you first started Android.

Storage

< Internal memory >

Check total available internal memory space. Touch **Erase internal memory** if you want to delete all data from the internal memory.

< SD card >

Check total available SD card space. Touch **Unmount SD card** for safe removal. **Erase SD card** if you want to delete all data from the SD card.

< System memory >

Checks the available space.

Language & keyboard

Set local language and region as well as keyboard settings.

Voice input & output

< Voice input >

Voice recogniser settings – Use the **Voice recogniser settings** to configure the Android voice input feature.

- **Language:** Opens a screen where you can set the language you use for speech to enter text.

Settings

- **SafeSearch:** Opens a dialog where you can set whether you want the Google SafeSearch filter to block some results.
- **Block offensive words:** When deselected, Google voice recognition will recognise and transcribe words many people consider offensive, when you use speech to enter text. When selected, Google voice recognition replaces those words in transcriptions with a placeholder comprised of star symbols (*).

< Voice output >

Text-to-speech settings – Use the **Text-to-speech settings** to configure the Android

text-to-speech synthesiser for applications that can use this feature.

NOTE: if you don't have speech synthesiser data installed, only the **Install voice data setting** is available.

- **Listen to an example:** Plays a brief sample of the speech synthesiser, using your current settings.
- **Always use my settings:** Tick to use the settings on this screen in place of speech synthesiser settings available in other applications.
- **Default Engine:** Opens a dialog where you can set the text-to-speech application

you want to use, if you have more than one installed.

- **Install voice data:** If your phone does not have speech synthesiser data installed, this connects to Android Market and guides you through the process of downloading and installing the data. This setting is not available if the data is already installed.
- **Speech rate:** Opens a dialog where you can select how quickly you want the synthesiser to speak.
- **Language:** Opens a dialog where you can select the language of the text you want

the synthesiser to read. This is particularly useful in combination with **Always use my settings** to ensure that text is spoken correctly in a variety of applications.

- **Pico TTS:** Configure the **Pico TTS settings**.

Accessibility

Use the **Accessibility** settings to configure accessibility plug-ins you have installed on your phone.

NOTE: requires additional plug-ins.

Settings

Connectivity

Default connection mode – You can set the desired mode (**Charge only**, **USB storage**, **PC software** and **USB tethering**).

Always ask – Checkmark this if you don't want to see USB connection mode popup whenever USB cable is connected.

Wi-Fi connection – Checkmark this to use LG PC Suite with Wi-Fi connection.

Please note that Wi-Fi network should be connected for LG PC Suite via Wi-Fi connection in Wireless & networks settings.

Date & time

Use **Date & time** settings to set your preference for how dates are displayed. You can also use these settings to set your own time and time zone rather than obtaining the current time from the mobile network.

About phone

View legal information and check phone status and software version.

Software update

Phone software update

LG Mobile phone software update from the Internet

For more information about using this function, please visit the <http://update.lgmobile.com> or <http://www.lg.com/common/index.jsp> → select country and language.

This feature allows you to update the firmware on your phone to a newer version conveniently from the Internet without needing to visit a service centre. This feature is only available if and when LG makes the

newer version of the firmware available for your device.

As the mobile phone firmware update requires the user's full attention for the duration of the update process, please make sure you check all instructions and notes that appear at each step before proceeding. Please note that removing the USB data cable or battery during the upgrade may seriously damage your mobile phone.

NOTE: LG reserves the right to make firmware updates available only for selected models at its own discretion and does

Software update

not guarantee the availability of the newer version of the firmware for all handset models.

LG Mobile Phone software update via Over-the-Air (OTA)

This feature allows you to update the firmware of your phone to the newer version conveniently via OTA without connecting the USB data cable. This feature is only available if and when LG makes the newer version of the firmware available for your device.

First, you can check the software version on your mobile phone: **Settings > About**

phone > Software update > Check now for update.

You can also delay the update by 1 hour, 4 hours, 8 hours or 24 hours. In this case, the application will notify you to update when the time is up. You can also rearrange an update manually.

NOTE: This feature is dependent on the network service provider, region or countries.

DivX Mobile **DIVX**

ABOUT DIVX VIDEO: DivX® is a digital video format created by DivX, LLC, a subsidiary of Rovi Corporation. This is an official DivX Certified® device that plays DivX video. Visit divx.com for more information and software tools to convert your files into DivX videos.

ABOUT DIVX VIDEO-ON-DEMAND: This DivX Certified® device must be registered in order to play purchased DivX Video-on-Demand (VOD) movies. To obtain your registration code, locate the DivX VOD section in your device setup menu. Go to

vod.divx.com for more information on how to complete your registration.

DivX Certified® to play DivX® video up to 320x240.

DivX®, DivX Certified® and associated logos are trademarks of Rovi Corporation or its subsidiaries and are used under licence.

Software update

Notice:

Open Source Software

To obtain the corresponding source code under GPL, LGPL, MPL and other open source licences, please visit <http://opensource.lge.com/>

All referred licence terms, disclaimers and notices are **available for download** with the source code.

Accessories

These accessories are available for use with the LG-E400. (Items described below may be optional.)

Travel adapter



Battery



Data cable

Connect your LG-E400 and PC.



User Guide

Learn more about your LG-E400.



NOTE:

- Always use genuine LG accessories.
- Failure to do this may void your warranty.
- Accessories may vary in different regions.

Technical data

Ambient temperatures

Max: +55°C (discharging), +45°C (charging)

Min: -10°C

Troubleshooting

This chapter lists some problems you might encounter while using your phone. Some problems require you to call your service provider, but most are easy to fix yourself.

Message	Possible causes	Possible corrective measures
SIM error	There is no SIM card in the phone or it is inserted incorrectly.	Make sure that the SIM card is correctly inserted.
No network connection/ Losing network	Signal is weak or you're outside the carrier network. Operator applied new services.	Move towards a window or into an open area. Check the network operator coverage map. Check whether the SIM card is more than 6~12 months old. If so, change your SIM at your network provider's nearest branch. Contact your service provider.

Troubleshooting

Message	Possible causes	Possible corrective measures
Codes do not match	To change a security code, you will need to confirm the new code by re-entering it. The two codes you have entered do not match.	If you forget the code, contact your service provider.
Any application cannot be set	Not supported by service provider or registration required.	Contact your service provider.
Calls not available	Dialling error New SIM card inserted. Pre-paid charge limit reached.	New network not authorised. Check for new restrictions. Contact service provider or reset limit with PIN2.

Message	Possible causes	Possible corrective measures
Phone cannot be switched on	<p>On/Off key pressed too briefly.</p> <p>Battery is not charged.</p> <p>Battery contacts are dirty.</p>	<p>Press the On/Off key down for at least two seconds.</p> <p>Charge battery. Check charging indicator on the display.</p> <p>Clean the battery contacts.</p>
Charging error	<p>Battery is not charged.</p> <p>Outside temperature is too hot or cold.</p> <p>Contact problem</p> <p>No voltage</p> <p>Charger defective</p> <p>Wrong charger</p> <p>Battery defective</p>	<p>Charge battery.</p> <p>Make sure phone is charging at a normal temperature.</p> <p>Check the charger and connection to the phone. Check the battery contacts and clean them if necessary.</p> <p>Plug the charger into a different socket.</p> <p>If the charger does not warm up, replace it.</p> <p>Only use original LG accessories.</p> <p>Replace battery.</p>

Troubleshooting

Message	Possible causes	Possible corrective measures
Number not permitted	The Fixed dialling number function is on.	Check the Settings menu and turn the function off.
Impossible to receive / send SMS & picture	Memory full	Delete some messages from the phone.
Files not opening	Unsupported file format	Check the file formats that can be supported.
SD card not working	FAT16, FAT32 file system supported	Check SD card file system via card reader, or format SD card using the phone.

Message	Possible causes	Possible corrective measures
The screen does not turn on when I receive a call.	Proximity sensor problem	If you use any protection tape or case, check to see if it has covered the area around the proximity sensor. Make sure that the area around the proximity sensor is clean.
No sound	Vibration mode	Check the settings status of the sound menu to make sure you are not in vibrate or silent mode.
Hang up or freeze	Intermittent software problem	Remove the battery, insert it again and switch on the phone. Try to perform a software update via the website.

Troubleshooting

Message	Possible causes	Possible corrective measures
Phone locked and does not function.	Temporary software error	<ol style="list-style-type: none">1. Turn the phone off.2. Remove the back cover.3. Remove the battery and reinstall it.4. Close the back cover.5. Turn the phone on again.