LG
Life's Good

# LG Pocket Photo



قد يختلف الجهاز الفعلي عما هو موجود بالصورة.

## دليل المالك

يرجى قراءة هذا الدليل بعناية قبل تشغيل جهازك.

الطراز : **PD233P/ PD233**

العربية

iOS

رمز QR لتطبيق Pocket Photo

Made for iPod iPhone iPad

NFC-enabled | Fun Application | Inkless Paper | Android™ | *Bluetooth®*

# معلومات السلامة




**تنبيه:** للتقليل من مخاطر الصدمة الكهربائية، لا تقم بإزالة الغطاء (أو الغطاء الخلفي) حيث لا توجد أي أجزاء قابلة للصيانة عن طريق المستخدم، وقم بإسناد مهمة الصيانة لفني خدمة مؤهل.



يهدف الرمز الذي يحتوي على صاعقة برأس سهم داخل مثلث متساوي الأضلاع إلى تحذير المستخدم إلى وجود جهد كهربي خطر غير معزول داخل هيكل المنتج والذي قد يكون كافٍ ليشكل خطر تعرض الأشخاص لصدمة كهربائية.



كما يشير الرمز الذي يحتوي على علامة تعجب داخل مثلث متساوي الأضلاع إلى تنبيه المستخدم إلى وجود تعليمات تشغيل وصيانة (خدمة) مهمة في الكتيب المرفق مع المنتج.

**تحذير:** للتقليل من خطر نشوب الحرائق أو حدوث الصدمات الكهربية، لا تعرض الجهاز للمطر أو الرطوبة.

**تحذير:** لا تثبت هذا الجهاز في مكان محكم مثل مكتبة أو وحدة مشابهة.

**تنبيه:** لا تسد أي من فتحات التهوية. قم بتثبيت الجهاز وفقا لتعليمات المصنع.

يتم تزويد الجهاز بالفتحات والفجوات في الهيكل لتوفير التهوية ولضمان تشغيل المنتج دون أية مشاكل ولحمايته أيضاً من السخونة المفرطة. ينبغي عدم سد الفتحات بوضع المنتج على سرير أو أريكة أو أي سطح آخر شبيه بذلك. ينبغي عدم وضع هذا المنتج في التجهيزات المدمجة مثل المكتبة أو الرف ما لم يتم توفير التهوية المناسبة أو يتم الالتزام بتعليمات الشركة المصنعة.

**التحذيرات المتعلقة بكبل الطاقة**

يفضل وضع معظم الأجهزة في دائرة مخصصة؛

بمعنى أنه لا يقوم بتزويد هذا الجهاز بالطاقة سوى دائرة أحادية المنفذ وألا يكون هناك منافذ أخرى إضافية أو دوائر فرعية. راجع صفحة المواصفات بدليل المالك هذا لمزيد من التأكيد. لا تفرط في التحميل على المنافذ الموجودة بالحائط. إن التحميل الزائد على المنافذ الموجودة بالحائط أو المنافذ الموجودة بالحائط التالفة أو المرتخية أو الكبلات الموجودة أو كبلات الطاقة المحروقة أو تركيب أسلاك تالفة أو ممزقة من شأنه أن يمثل خطورة. إذ قد تؤدي أي من تلك الحالات إلى حدوث صدمة كهربائية أو نشوب حريق. قم من حين لآخر بفحص سلك الجهاز وإذا ظهر على الجهاز أن هناك تلفاً أو تآكلاً فقم بفصله من التيار الكهربي وتوقف عن استخدام الجهاز واستبدل السلك بقطعة الغيار المناسبة بالاستعانة بأحد مراكز الخدمة المعتمدة. تجنب تعرض كبل الطاقة لسوء الاستخدام فيما يتعلق بالناحية الميكانيكية أو الجسدية مثل تعرضه للالتواء أو الطيء أو الضغط أو وضعه بالقرب من الباب أو في مكان يتكرر المرور عليه. يرجى إيلاء اهتمام خاص للمقابس والمنافذ الموجودة بالحائط ومكان خروج الكبل من الجهاز. لفصل مصدر التيار من المقابس، اسحب مقبس كبل الطاقة من منفذ التيار الموجود بالحائط. عند تثبيت المنتج، تأكد من سهولة الوصول للمقبس.

يتم تزويد هذا الجهاز ببطارية قابلة للحمل أو ببطارية مختزنة.

**طريقة آمنة لإزالة البطارية من الجهاز:** انزع البطارية أو مجموعة البطارية القديمة واتبع الخطوات بترتيب عكسي للتركيب. لمنع تلوث البيئة والتسبب في جلب المخاطر لصحة البشر والحيوانات، يجب وضع البطارية أو مجموعة البطارية في حاوية مناسبة في نقاط التجميع المخصصة. تخلص من البطاريات أو البطارية مع النفايات الأخرى. يوصى باستخدام أنظمة البطاريات والمراكم المحلية. ينبغي عدم تعرض البطارية لدرجة حرارة زائدة عن الحد مثل أشعة الشمس أو الحريق أو ما شابه ذلك

**ملاحظة:** بالنسبة لعلامة معلومات السلامة التي تتضمن تعريف بالمنتج وقيم الطاقة، يرجى الرجوع إلى الملصق الرئيسي الموجود داخل الجهاز.

**ملاحظة:** استخدم مهايئ التيار المتردد الملحق بهذا الجهاز فحسب. لا تستخدم مصدر طاقة من جهاز آخر أو شركة تصنيع أخرى. قد يتسبب استخدام كبل طاقة أو مصدر طاقة آخر في إتلاف الجهاز وإلغاء الضمان الخاص بك.

**تنبيه:**

- لا يجب تعريض المنتج للماء (قطرات الماء أو الرذاذ) ولا يجب وضع أي أشياء مملوئة بالماء، مثل الزهرية، فوق الجهاز.
- لا يقل الحد الأدنى للمسافة الموجودة حول الجهاز لتوفير قدر كاف من التهوية عن ٥ سم.
- ينبغي عدم إعاقة عملية التهوية بتغطية فتحات التهوية بأشياء مثل الجرائد أو غطاء المائدة أو الستائر وما إلى ذلك.
- ينبغي عدم وضع مصادر اللهب المكشوف، مثل الشموع المشتعلة، على الجهاز.
- ينبغي عدم قيام المستخدم باستبدال بطارية الليثيوم الداخلية نظراً لإمكانية حدوث انفجار في حالة استبدال البطارية بشكل غير صحيح كما يتعين استبدال البطارية ببطارية من نفس النوع من قبل متخصص.

## ملحوظة

**درجة حرارة تشغيل الجهاز**

عند التشغيل في الجو البارد، فقد لا يتمكن الجهاز من الطباعة. أدخل الجهاز بعيداً عن الجو البارد وضعه لمدة ١٠ دقائق للضبط إلى درجة حرارة التشغيل (٥ °درجة مئوية - ٤٠ °درجة مئوية). ثم حاول الطباعة مرة أخرى. (من أجل الاستخدام المناسب، يوصى عدم تشغيل الجهاز في الخارج أثناء وقت الشتاء)

## تنبيه

**يرجى الحذر عند استخدام هذا المنتج في بيئات منخفضة الرطوبة.**

- حيث قد يتسبب في وجود كهرباء ساكنة في البيئات منخفضة الرطوبة.
- يوصى باستخدام هذا المنتج بعد لمس أي شيء معدني يقوم بتوصيل الكهرباء.

جدول المحتويات


معلومات السلامة ..... ٢

الخطوة ١ بدء الاستخدام ..... ٦
الأصناف الملحقة ..... ٦
نظرة عامة على المنتج ..... ٦
تشغيل/إيقاف تشغيل الطاقة ..... ٧

الخطوة ٢ شحن البطارية ..... ٧

الخطوة ٣ إدخال ورق طباعة الصور ..... ٩
تنظيف رأس الطابعة باستخدام الورقة الذكية ..... ٩
حل انحشار الورق ..... ١١

الخطوة ٤ تثبيت التطبيق ..... ١٠
تثبيت التطبيق على هاتف Android ..... ١٠
إعداد التطبيق ..... ١١

تثبيت التطبيق على هاتف iPhone ..... ١٢
إعداد بلوتوث هاتف iPhone ..... ١٢

الخطوة ٥ طباعة الصور ..... ١٣
الطباعة باستخدام هاتف Android ..... ١٣
الطباعة باستخدام ..... ١٦

ملاحظات حول الطباعة ..... ١٨

التحقق من الملصق ..... ١٩

حول مؤشر LED ..... ٢٠

المواصفات ..... ٢١

استكشاف الأعطال وإصلاحها ..... ٢٢

# الخطوة ١ بدء الاستخدام

## الأصناف الملحقة



طابعة الصور الجيبية من LG



شاحن



كبل USB



دليل المالك

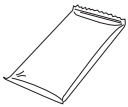

ورق طباعة الصور من نوع ZINK

## نظرة عامة على المنتج




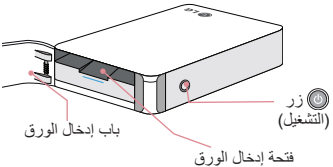

## تشغيل/إيقاف تشغيل الطاقة

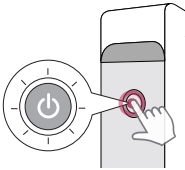

التشغيل: اضغط وانتظر لمدة ٤ ثوان.

إيقاف التشغيل: اضغط وانتظر لمدة ثانيتين.

### ملحوظة

- عند تشغيل الجهاز، يومض الزر ⏻ لمدة ٥ ثوان وعندها تتاح عملية الطباعة.
- يبين مؤشر LED (الزر ⏻) حالة الجهاز. للمزيد من المعلومات، انظر "حول مؤشر LED" في الصفحة ٢٠.

## الخطوة ٢ شحن البطارية

يستخدم هذا الجهاز بطارية مدمجة. قبل استخدام الجهاز، قم بشحن البطارية بالكامل. (ارجع إلى التعليمات أدناه)

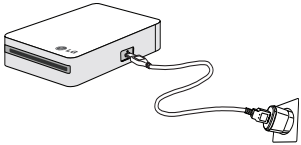

مدة شحن البطارية: ١,٥ ساعة

التحقق من وضع الشحن من خلال الزر ⏻

- جاري الشحن: ⏻ / ١٠٠ ٪: ⏻ (عند إيقاف الطاقة)
- ١٠٠٪: يحدث وميض لمدة ٣ ثوان.
- ٠ ٪: يحدث وميض لمدة ٣٠ ثانية ويتم إيقاف التشغيل.
- يتم شحن طابعة الصور الجيبية من LG دائماً عند توصيلها بمصدر الطاقة باستثناء وقت الطباعة.

**الشاحن (مهايئ تيار متردد)**

- الطراز: MCS-01UT
- جهة التصنيع: TEN PAO INTERNATIONAL LTD.
- الدخل: ١٠٠ - ٢٤٠ فولت، ٥٠/٦٠ هرتز
- الخرج: ٥ فولت ⎓ ١,٢ أمبير

## تنبيه

- لا تقم بسحب الورق للخارج بقوة أثناء الطباعة. حيث قد يتسبب ذلك في تلف الجهاز.
- لا تتلف الورق أو تثنيه.
- قد يتسبب استخدام ورق متسخ في تعطل الطابعة.
- قد يتسبب استخدام ورق تصوير صور من شركة أخرى إلى حدوث عطل أو انحشار الورق.
- لا تترك الجهاز في مكان تكون فيه الحرارة أو الرطوبة مرتفعة أو منخفضة للغاية. حيث قد يتسبب ذلك في خفض جودة الصورة المطبوعة.

## ملاحظة

- يرجى الحذر عند لمس الورق حتى لا يتعرض للاتساخ.
- يرجى استخدام الورق أثناء فترة صلاحيته.
- بمجرد فك مجموعة الورق، قد يبدأ الورق في الالتفاف بعد فترة من الزمن. ينصح باستخدامها في أقرب وقت ممكن.

# الخطوة ٣ إدخال ورق طباعة الصور

١. افتح باب إدخال الورق.

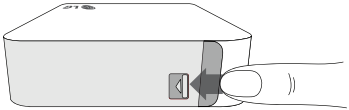

٢. قم بإزالة غطاء مجموعة ورق طباعة الصور.

٣. أدخل الورقة الذكية (زرقاء) وورق طباعة الصور معا في فتحة إدخال الورق. سيتم إخراج الورقة الذكية تلقائياً قبل الطباعة للمرة الأولى.

- لا تقم بإدخال أكثر من مجموعة واحدة (١٠ ورقات طباعة وورقة ذكية واحدة) وإلا سيتم إخراج ورقتين في المرة الواحدة أو قد يحدث انحشار للورق.
- أعد تعبئة الجهاز بعد استهلاك جميع الورق.
- لا تدفع الورق بشكل عميق داخل فتحة إدخال الورق.

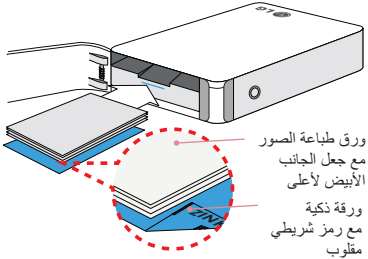


## تنظيف رأس الطابعة باستخدام الورقة الذكية

تقوم الورقة الذكية بتنظيف رأس الطابعة ومعايرة الألوان في الصورة. حافظ على أفضل جودة للطباعة من خلال استخدامها بشكل متكرر.

## حل انحشار الورق

لا تقم بسحب الورق للخارج. قم بإيقاف تشغيل الجهاز وأعد تشغيله مرة أخرى وسيتم إخراج الورق تلقائياً.

إذا لم تحل هذه المشكلة، يرجى الرجوع إلى «استكشاف الأخطاء وإصلاحها»

### تنبيه

- لا تقم بسحب الورق للخارج بقوة أثناء الطباعة. حيث قد يتسبب ذلك في تلف الجهاز.
- لا تتلف الورق أو تشويه.
- قد يتسبب استخدام ورق متسخ في تعطل الطابعة.
- قد يتسبب استخدام ورق تصوير صور من شركة أخرى إلى حدوث عطل أو انحشار الورق.
- لا تضع الجهاز داخل سيارة أو تعرضه إلى ضوء الشمس المباشر أو الرطوبة.
- لا تترك الجهاز في مكان تكون فيه الحرارة أو الرطوبة مرتفعة أو منخفضة للغاية. حيث قد يتسبب ذلك في خفض جودة الصورة المطبوعة.

### ملاحظة

- يرجى الحذر عند لمس الورق حتى لا يتعرض للاتساخ.
- يرجى استخدام الورق أثناء فترة صلاحيته.
- بمجرد فك مجموعة الورق، قد يبدأ الورق في الالتفاف بعد فترة من الزمن. ينصح باستخدامها في أقرب وقت ممكن.

# الخطوة ٤ تثبيت التطبيق

## تثبيت التطبيق على هاتف Android

من **(Play Store (Android market**

ابحث عن تطبيق «LG Pocket Photo»

باستخدام رمز **QR**

قم بعمل مسح لرمز QR الموجود على علبة المنتج أو على صفحة الغلاف الخاصة بهذا الدليل.

باستخدام **NFC**

يرجى الرجوع إلى ≪الطباعة باستخدام تقنية NFC≫ في ١٤.

## إعداد التطبيق

قم بتحديد الخيارات في [الضبط].




- **NFC*** : الطباعة باستخدام تقنية NFC (الأجهزة المدعومة بتقنية NFC فقط)
- **Bluetooth** : الطباعة باستخدام البلوتوث
- **GPS**** : يتم حفظ مك ان النقاط الصورة.

* NFC : الاتصال قريب المدى
** GPS : نظام تحديد الموقع العالمي باستخدام القمر الصناعي

**انظر «المساعدة» لمزيد من التفاصيل.**

لمزيد من المعلومات حول التطبيق، اضغط على «المساعدة».



## تثبيت التطبيق على هاتف iPhone (iOS)

**من App Store**

ابحث عن تطبيق «LG Pocket Photo»

**باستخدام رمز QR**

قم بعمل مسح لرمز QR الموجود على علبة المنتج أو على صفحة الغلاف الخاصة بهذا الدليل.

## إعداد بلوتوث هاتف iPhone (iOS)

١. على الشاشة الرئيسية لهاتف iPhone، اضغط على [الضبط].

٢. اضغط على «Bluetooth» واضغط على شريط التمرير لتشغيل البلوتوث [On].

٣. لتوصيل جهاز الصور الجيبية بهاتف iPhone، شغل الجهاز وتأكد من أنه في وضع الاكتشاف.

٤. عند اكتشاف هاتف iPhone الخاص بك بالجهاز، اضغط على اسم Pocket Photo من شاشة iPhone.




انظر «المساعدة» لمزيد من التفاصيل.

لمزيد من المعلومات حول التطبيق، اضغط على «المساعدة».

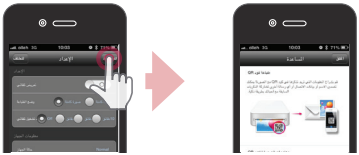

# الخطوة ٥ طباعة الصور

## الطباعة باستخدام هاتف Android

الطباعة باستخدام البلوتوث ( )

الإعداد: قم بتشغيل الجهاز، وابدأ الطباعة عندما يكون مصباح LED الأبيض (بالزر ) مضيئاً.

١. قم بتشغيل تطبيق LG Pocket Photo على هاتف Android.

٢. حدد صورة لطباعتها، واضغط على [ ] .

٣. اضغط على [OK]، حينها سيتم البحث عن أجهزة البلوتوث.

٤. عندما يتم اقتران طابعة الصور الجيبية من LG للمرة الأولى، تظهر عبارة [Bluetooth pairing request]. للبدء في الطباعة، اضغط على [Pairing] أو أدخل رمز PIN «٠٠٠٠»

- إذا كانت الورقة الذكية موجودة في الطابعة، فسيتم إخراجها قبل بدء الطباعة.




يمكنك طباعة الصور مباشرة من هاتف Android أو الحاسب الشخصي عبر البلوتوث دون استخدام التطبيق. اختر صور وحدد [Bluetooth] في [Share] أو [Menu].

**الطباعة باستخدام تقنية NFC ((NFC)**

تحقق من أن هاتف Android يدعم تقنية NFC أم لا.

- كيفية قراءة علامة NFC: تأكد من وضع الهاتف الذكي بالقرب من علامة NFC على الجهاز.

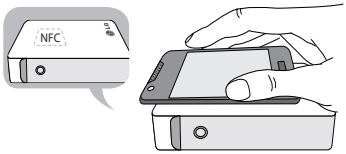


١. عند وضع علامة للمرة الأولى، فإنه يتصل بـPlay Store حيث يمكنك تنزيل تطبيق LG Pocket Photo.

٢. انتقل إلى [الضبط] في التطبيق المثبت وضع علامة أمام [NFC].







٣. اختر صورة لطباعتها ووضع علامة عليها، عندها تبدأ الطباعة على الفور. وبعد ذلك، يمكنك تشغيل التطبيق وطباعة صورة من خلال وضع علامة عليها فقط.

**تشغيل تطبيق Pocket Photo على هاتف Android.**

يمكنك التحقق من شحن البطارية المتبقي وعدد الصور المطبوعة وإصدار الجهاز وعنوان MAC وتغيير إعدادات وضع الطباعة وغير ذلك.

١. قم بتشغيل تطبيق LG Pocket Photo على هاتف Android. (للتحقق من [معلومات الجهاز]، اضبط البلوتوث على وضع التشغيل [On] من على الهاتف الذكي.)

٢. انتقل إلى [الضبط].

٣. اضغط على [معلومات الجهاز].




| | |
|---|---|
| Auto Exposure [التعرض التلقائي] | تصحيح الألوان في الصورة. (تشغيل/إيقاف) |
| Paper Full [الطباعة على الورقة بالكامل] | الطباعة على الورقة دون ترك مساحة بيضاء. (يمكن قطع حافة الصورة) |
| Image Full [الطباعة الكاملة للصورة] | طباعة الصورة بصورة كاملة. (يمكن وجود مساحة بيضاء عند حافة الورقة) |
| Auto Power Off [إيقاف التشغيل التلقائي] | تعيين وقت يقوم الجهاز بعد بإيقاف التشغيل تلقائياً. (الوقت الافتراضي هو [٥ دقائق]). عند الضبط على [Off]، يمكن أن يظل الجهاز قيد التشغيل لمدة ٢,٥ ساعة عندما يكون مشحونا بصورة كاملة.) |

## الطباعة باستخدام iOS

الطباعة باستخدام البلوتوث ( )

الإعداد: قم بتشغيل الجهاز، وابدأ الطباعة عندما يكون مصباح LED الأبيض (بالزر ) مضيئاً.

١. قم بتشغيل تطبيق LG Pocket Photo على هاتف iPhone.

٢. حدد صورة لطباعتها، واضغط على [ ] .

٣. سوف تظهر الرسالة «هل تريد الطباعة؟» (هل ترغب بالطباعة؟) اختر [OK] لبدء الطباعة.

- إذا لم يتم توصيل البلوتوث، تظهر الرسالة «لم يتم العثور على الجهاز المرتبط.» (لم يتم العثور على الجهاز المقترن) (ارجع إلى إعدادات البلوتوث الخاصة بهاتف iPhone.)
- إذا كانت الورقة الذكية موجودة في الطابعة، فسيتم إخراجها قبل بدء الطباعة.



إعداد تطبيق **iPhone Pocket Photo**

يمكنك التحقق من شحن البطارية المتبقي وعدد الصور المطبوعة وإصدار الجهاز وعنوان MAC وتغيير إعدادات وضع الطباعة وغير ذلك.

١. قم بتشغيل تطبيق LG Pocket Photo على هاتف iPhone.
(للتحقق من [معلومات الجهاز]، اضبط البلوتوث على وضع التشغيل [On] من على هاتف iPhone.)

٢. انتقل إلى [الضبط].

٣. اضغط على الخيارات الضبط للتغيير.

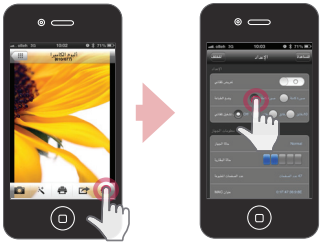

| | |
|---|---|
| Auto Exposure [التعرض التلقائي] | تصحيح الألوان في الصورة. (تشغيل/إيقاف) |
| Paper Full [الطباعة على الورقة بالكامل] | الطباعة على الورقة دون ترك مساحة بيضاء. (يمكن قطع حافة الصورة) |
| Image Full [الطباعة الكاملة للصورة] | طباعة الصورة بصورة كاملة. (يمكن وجود مساحة بيضاء عند حافة الورقة) |
| Auto Power Off [إيقاف التشغيل التلقائي] | تعيين وقت يقوم الجهاز بعد بإيقاف التشغيل تلقائياً. (الوقت الافتراضي هو [٥ دقائق]). عند الضبط على [Off]، يمكن أن يظل الجهاز قيد التشغيل لمدة ٢,٥ ساعة عندما يكون مشحونا بصورة كاملة.) |

## ملاحظات حول الطباعة.

- قد يختلف لون الطبع الخاص بالصورة المطبوعة والصورة المعروضة على شاشة الهاتف الذكي.
- بمجرد شحن البطارية بالكامل، يمكنك الطباعة حتى ٢٥ ورقة متتالية. ويعتمد الأمر على وضع البطارية.
- قد يحدث فشل في البحث والنقل عبر البلوتوث حسب البيئة التي تعمل بها. تحقق من وضع البلوتوث على هاتفك وحاول مرة أخرى.
- إذا كان هناك أكثر من طابعة صور جيبية من LG يرجى التحقق من عنوان MAC الموجود على الملصق لاختيار العنوان الذي تريديه.
(ارجع إلى «التحقق من الملصق» في الصفحة ٩١.)

### تنبيه

- لا تسحب الورق بالقوة أثناء الطباعة.
- لا تفتح باب إدخال الورق أثناء الطباعة.
- لا تضع شيئاً أمام منفذ خروج الورق.
- إذا تعرض الجهاز للاهتزاز او تعرض للاصطدام، فقد تقل جودة الصورة المطبوعة.

# التحقق من الملصق

في حالة وجود أكثر من طابعة صور جيبية من LG يرجى التحقق من عنوان MAC الموجود على ملصق المنتج لاختيار العنوان الذي تريديه.

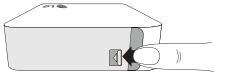

١. افتح باب إدخال الورق.

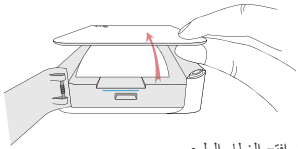

٢. افتح الغطاء العلوي.

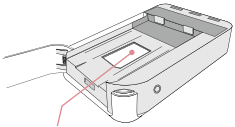

٣. يمكنك العثور على ملصق المنتج.

## تنبيه

- تأكد من أن الجهاز غير مشغل قبل الفتح.
  تأكد من أن باب إدخال الورق مفتوح عند غلقك للغطاء العلوي.
- ينصح بعد فتح الغطاء العلوي قدر المستطاع إلا في حالة التحقق من الملصق.
- لا تقم بإزالة الوسادة المطاطية السوداء. فقد يتسبب ذلك في حدوث عطل ما.

# حول مؤشر LED

يبين مؤشر LED (الزر ⏻) حالة الجهاز.

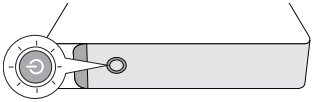

| لون مؤشر LED | الحالة/الطاقة | الوصف |
|---|---|---|
| | انتظار/ تشغيل | انتظار للطباعة. يقوم الجهاز بإيقاف التشغيل التلقائي إذا لم يتم استخدامه لفترة. |
| | شحن كامل/ إيقاف التشغيل | للطباعة، قم بتشغيل الجهاز. |
| | جاري الشحن/ إيقاف التشغيل | للطباعة، قم بتشغيل الجهاز. |

| | | |
|---|---|---|
| | خطأ/ تشغيل | لا يوجد ورق، انحشار الورق، تم الإلغاء، مفتوح، درجة حرارة منخفضة، تنسيق ملف غير مدعوم |
| | بطارية منخفضة/ تشغيل | للطباعة، اشحن الجهاز. |
| | جاري الطباعة/ تشغيل | نقل البيانات عبر البلوتوث، الطباعة |
| | وضع التبريد/ تشغيل | بعد الطباعة المتواصلة قد يقوم الجهاز تلقائيا بخفض حرارته الداخلية عن طريق التبريد. انتظر لفترة ثم حاول الطباعة مرة أخرى. |

# المواصفات

| | |
|---|---|
| حجم الصورة | ٥٠ مم×٧٦ مم (حجم النقطة: ٦٤٠ × ١٢٢٤) |
| نوع/حجم ملف الصورة | JPEG (أساسي) / أقل من ١٠ ميجا بايت (JPEG التقدمي غير مدعوم.) |
| ورق الوسائط المستخدم | ورق طباعة الصور من نوع ZINK™ (خصيصاً لشركة LG) |
| بيئة تخزين ورق الوسائط | درجة الحرارة: ٢٠ - ٢٥ درجة مئوية<br>الرطوبة: ٤٠ - ٥٥ ٪ رطوبة نسبية |
| بيئة تشغيل الجهاز | درجة الحرارة: ٥ - ٤٠ درجة مئوية<br>الرطوبة: أقل من ٧٠ ٪ (٣٥ درجة مئوية)<br>(تنبثق نافذة للتنبيه حول درجة الحرارة في التطبيق.) |
| بيئة الطباعة المثالية | درجة الحرارة: ١٥ - ٣٢ درجة مئوية<br>الرطوبة: أقل من ٧٠ ٪ (٣٢ درجة مئوية) |

| | |
|---|---|
| مؤشر LED | طاقة/انتظار/النقل عبر البلوتوث/مشحون/فارغ/خطأ/وضع الطابعة |
| التوصيل | بلوتوث ٢,١ + EDR<br>مسافة التشغيل: ١٠ متر تقريباً |
| الموصل الخارجي | منفذ USB مصغر لشحن البطارية |
| مصدر طاقة الناقل (USB) | تيار مستمر ٥ فولت، ١,٢ أمبير |
| عمر البطارية | بطارية ليثيوم بوليمر ٥٠٠ مللي أمبير قابلة لإعادة الشحن<br>بحد أقصى ٢٥ مرة طباعة عند الشحن الكامل. |
| التيار الكهربائي | بطارية ليثيوم بوليمر قابلة لإعادة الشحن ٥٠٠ مللي أمبير في الساعة<br>مهايئ التيار المتردد (تيار مستمر ٥ فولت،١,٢ أمبير) |
| دقة الصورة | أكثر من ١٢٨٠×٢٤٤٨ بكسل |
| الأبعاد (العرض × العمق × الارتفاع) | ٧٢,٤ مم × ١٢٠,٩ مم × ٢٤ مم |

| | |
|---|---|
| الوزن الصافي | ٢١٢ جرام |

- قد لا يكون هاتفك متوافقاً مع الجهاز ويعتمد ذلك على الشركة المصنعة أو البيئة أو نظام التشغيل (Android أو iOS).
- يخضع التصميم والمواصفات للتغيير دون إخطار مسبق.

# استكشاف الأعطال وإصلاحها

| المشكلة | السبب/الحل. |
|---|---|
| لا توجد طاقة | البطارية فارغة من الشحن. |
| | تأكد من أن الجهاز موصل بالشاحن أو الحاسب الشخصي بشكل مناسب أثناء الشحن. |
| اقتران البلوتوث لا يعمل بشكل جيد. | قم بإيقاف تشغيل وتشغيل البلوتوث على هاتفك الذكي مرة أخرى ثم حاول الاقتران مع الجهاز من إعدادات الهاتف الذكي. |
| | شغل الجهاز وحاول الطباعة (الاقتران) مرة أخرى في ٥ ثوان. |
| | تأكد من أن الجهاز قيد التشغيل. |
| يوجد انحشار للورق قبل الطباعة. | ١. قم بإيقاف تشغيل الجهاز وأعد تشغيله مرة أخرى وسيتم إخراج الورق تلقائياً. |
| يوجد انحشار في الورق أثناء الطباعة. | ٢. إذا لم تنجح الطريقة السابقة، افتح الغطاء العلوي ورتب الورق. ثم أدخله مع الورقة الذكية (الزرقاء) أو اسحب الورق للخارج ببطء وبرفق. |

| | |
|---|---|
| توجد خطوط بالصورة المطبوعة. | افتح الغطاء العلوي، ورتب الورق وأدخله مع الورقة الذكية مع وضعها في الأسفل. ثم حاول الطباعة مرة أخرى. (لفتح الغطاء العلوي، ارجع إلى «التحقق من الملصق» في الصفحة ٩١) |
| لا تومّم طباعة صور أو أن الصور غير مكتملة الطباعة. | |
| يتم قطع حافة الصور. | قم بضبط [ وضع الطباعة] على [صورة كاملة] من إعدادات التطبيق حينها يتم طباعة الصورة بالكامل. |
| تظهر مساحة بيضاء عند حافة الورقة | عند ضبط [وضع الطباعة] على [صورة كاملة] ، قد تظهر مساحة بيضاء إذا كانت نسبة العرض إلى الارتفاع الخاصة بالورقة ليست مماثلة لتلك الخاصة بالصورة.<br>عند الضبط على وضع [ورقة كاملة], يمكن قطع حافة الصورة أو قد تظهر مساحة بيضاء صغيرة في نهاية الورقة. |
| جودة الصورة المطبوعة منخفضة للغاية. | في حالة تكبير صورة باستخدام قائمة [ ] في التطبيق، فقد يتم خفض جودة الصورة المطبوعة. |
| | قم بإيقاف تشغيل الجهاز وأدخل الورقة الذكية أسفل الورق. ثم حاول الطباعة مرة أخرى. |
| | تأكد من حجم الصورة أكبر من الدقة المناسبة (١٢٨٠×٢٤٤٨ بكسل) |

| | |
|---|---|
| الجهاز لا يقوم بالطباعة. | تأكد من وجود ورق في الجهاز.. |
| | قد يستغرق الأمر بعض الوقت للطباعة بعد إخراج الورقة الذكية. |
| | تأكد من أن ملف الصورة أقل من ١٠ ميجا بايت.<br>تنسيق JPEG الأساسي هو وحده المدعوم. |
| يتم إيقاف تشغيل الجهاز | تحقق من وقت [إيقاف تشغيل تلقائي] من إعدادات التطبيق. |
| الحلول المذكورة أعلاه لا تجدي نفعاً. | اضغط على فتحة إعادة التعيين باستخدام طرف حاد مثل قلم رصاص به أسنان لتهيئته. |


LG
Life's Good