



USER GUIDE

LG-H440n

LIETUVIŲ

LATVIEŠU

EESTI

Naudotojo vadovas

- Tekstas ir iliustracijos gali skirtis nuo esančių įrenginyje. Tai priklauso nuo regiono, paslaugos tiekėjo, programinės įrangos arba operacinės sistemos versijos ir gali būti keičiama be išankstinio įspėjimo.
- Naudokite tik originalius LG priedus. Pateikti priedai yra skirti tik šiam įrenginiui ir gali netikti kitiems įrenginiams.
- Dėl naudojamos liečiamojo ekrano klaviatūros šis įrenginys nepritaikytas asmenims, turintiems regos sutrikimų.
- Autorių teisės © 2015 „LG Electronics, Inc.“ Visos teisės saugomos. LG ir LG logotipas yra registruoti „LG Group“ ir susijusių organizacijų prekių ženklai. Visi kiti prekių ženklai yra atitinkamų savininkų nuosavybė.
- „Google™“, „Google Maps™“, „Gmail™“, „YouTube™“, „Hangouts™“ ir „Play Store™“ yra „Google, Inc.“ prekių ženklai.

Nurodymai, kaip saugiai ir veiksmingai naudoti	4
Svarbus pranešimas	13
Pažinkite savo telefoną	16
Telefono struktūra.....	16
SIM arba USIM kortelės ir akumulatoriaus įdėjimas.....	18
Akumulatoriaus įkrovimas.....	20
Atminties kortelės įdėjimas.....	21
Atminties kortelės išėmimas.....	22
Įrenginio užrakinimas ir atrakinimas.....	22
Jūsų Pradžios ekranas	24
Patarimai liečiamojo ekrano naudojimui.....	24
Pradžios ekranas.....	25
Pradžios ekrano pritaikymas.....	26
Kaip grįžti prie neseniai naudotų programų.....	28
Pranešimų skydelis.....	28
Ekranų klaviatūra.....	31
Specialios funkcijos	32
Gesto nuotrauka.....	32
Greitą peržiūrą.....	33
Įjungti ekraną.....	33
„Knock Code“.....	34
QuickMemo+.....	34
Google paskyros sąranka	36
Google paskyros sukūrimas.....	36
Prisijungimas prie Google paskyros.....	36
Prisijungimas prie tinklų ir įrenginių	38
„Wi-Fi“.....	38
Bluetooth.....	39
Wi-Fi Direct.....	40
Duomenų perdavimas iš kompiuterio į įrenginį.....	41
Skambučiai	42
Skambinimas.....	42
Skambinimas savo adresatams.....	42
Atsiliepiamas į skambučių ir jo atmetimas.....	42
Antras skambutis.....	43
Skambučių registru peržvalga.....	43
Skambučio nustatymai.....	43
Kontaktai	44
Adresato paieška.....	44
Naujo adresato pridėjimas.....	44
Parankiniai adresatai.....	44
Grupės sukūrimas.....	45
Žinučių sistema	46
Žinutės siuntimas.....	46
Pokalbio vaizdas.....	47
Žinučių sistemos nustatymų keitimas.....	47

El. paštas.....	48	Ekranas	69
El. pašto paskyry tvarkymas	48	Bendra	71
Darbas su paskyros aplankais	49		
El. laiškų kūrimas ir siuntimas	49		
Fotoaparatas ir vaizdo įrašai.....	50	Kompiuterinė programinė įranga	
Fotoaparato parinktys vaizdo ieškiklyje ..	50	(LG PC Suite)	78
Papildomų nustatymų naudojimas	51	Skirta „Windows OS“	78
Fotografavimas.....	52	Skirta „Mac OS“	79
Nufotografavus	52		
Keli kadrai	52	Telefono programinės įrangos	
Vaizdo įrašo įrašymas	53	naujinimas	81
Nufilmavus vaizdą	53	Telefono programinės įrangos	
Galerija.....	54	naujinimas.....	81
Multimedija	57	Apie šį naudotojo vadovą	83
Muzika	57	Apie šį naudotojo vadovą	83
		Prekių ženklai	84
Pagalbinės programos	59	Priedai	85
Laikrodis	59		
Skaičiuotuvai	60	Trikčių šalinimas	86
Kalendorius	60		
Diktofonas	61	DUK.....	90
Paieška balsu	61		
Atsisiuntimai.....	61		
FM radijas	62		
Interneto naršyklė	63		
Internetas	63		
Chrome	64		
Nustatymai.....	65		
Tinklai	65		
Garsas.....	67		

Nurodymai, kaip saugiai ir veiksmingai naudoti

Perskaitykite šiuos paprastus nurodymus. Šių nurodymų nepaisymas gali būti pavojingas bei neteisėtas.

Įvykus gedimui, jūsų įrenginyje esantis integruotas programinės įrangos įrankis užfiksuos gedimą registre. Šis įrankis pateikia tik su gedimu susijusius duomenis, pavyzdžiui, informaciją apie signalo stiprumą, langelio ID padėtį staigiai nutraukus skambučių bei duomenis apie įkeltas programas. Registras naudojamas tik tam, kad būtų lengviau nustatyti gedimo priežastį. Šie registrai yra užšifruoti ir juos gali naudoti tik įgaliotieji LG remonto centro darbuotojai, kuriems būtina grąžinti įrenginį, jei reikalingas remontas.

Radijo dažnio poveikio apribojimai

Informacija apie Radijo dažnio poveikio ir savitosios sugerties koeficiento (angl. Specific Absorption Rate) informacija.

Šis LG-H440n modelio mobilusis telefonas buvo pagamintas taip, kad atitiktų radijo bangų poveikiui keliamus saugos reikalavimus. Nuostatose nurodomos griežtos saugumo ribos, visų saugumo užtikrinimui, neatsižvelgiant į amžių ir sveikatą.

- Mobilųjų prietaisų radijo bangų poveikio standartas matuojamas savitosios sugerties koeficientu (angl. Specific Absorption Rate (SAR)). SAR bandymai atliekami naudojant standartines darbinės padėtis, kai įrenginys siunčia bangas didžiausiu sertifikuotu galingumu visose tiriamose dažnių juostose.
- Kadangi tarp įvairių LG telefonų modelių gali būti SAR lygio skirtumų, jie yra pagaminti taip, kad atitiktų svarbius radijo bangų poveikiui keliamus saugos reikalavimus.
- Tarptautinėse direktyvose nurodyta SAR riba žmonių naudojamiems mobiliesiems telefonams yra 2 W/kg vidutiniškai 10 g kūno audinio.
- Didžiausia šio modelio telefono SAR vertė, išmatuota naudojant prie ausies, yra 0,776 W/kg (10 g), o nešiojant prie kūno – 0,685 W/kg (10 g).

- Šis prietaisas atitinka radijo bangų poveikio nuostatas naudojant jį įprastoje padėtyje prie ausies arba padėjus mažiausiai 1,5 cm nuo kūno. Jei naudojamas futliaras, dirželis arba laikiklis, juose neturėtų būti metalinių dalių, be to, juos reikėtų laikyti mažiausiai 1,5 cm nuo kūno. Kad būtų galima perduoti duomenis arba siųsti žinutes, prietaisas turi būti tinkamai prijungtas prie tinklo. Kai kuriais atvejais duomenų rinkmenų arba žinučių siuntimas gali būti sustabdytas, kol bus prieinamas tinklas. Įsitinkinkite, kad įrenginys yra laikomas saugiu atstumu, kol siuntimas bus baigtas.

Produkto priežiūra ir remontas

ĮSPĖJIMAS

Naudokite tik patvirtintus naudoti su šiuo telefono modeliu akumuliatorius, kroviklius ir priedus. Naudojant kitų tipų priedus šiam telefonui taikomas patvirtinimas arba garantija gali netekti galios, be to, tai gali būti pavojinga.

- Telefono negalima ardyti. Jei reikalingas remontas, tai gali atlikti tik specializuota techninės priežiūros tarnyba.
- Taisydama pagal garantiją LG savo nuožiūra dalis arba plokštes gali pakeisti naujomis arba suremontuotomis, jei jos veikia lygiai taip pat, kaip keičiamos dalys.
- Nedėkite prie elektros prietaisų, tokių kaip televizorius, radijo imtuvus arba kompiuteris.
- Telefoną reikėtų laikyti toliau nuo šilumos šaltinių, pavyzdžiui, radiatorių bei viryklių.
- Nemėtykite.
- Saugokite prietaisą nuo vibracijos bei nuo sutrenkimo.
- Išjunkite mobilųjį telefoną vietose, kur to reikalauja specialios taisyklės. Pavyzdžiui, nesinaudokite telefonu ligoninėse, nes tai gali paveikti jautrią medicinos įrangą.

- Nesinaudokite telefonu šlapiomis rankomis, kai jis kraunamas. Tai gali sukelti elektros iškrovą arba pažeisti jūsų telefoną.
- Kraudami telefoną nelaikykite jo arti degių medžiagų, nes jis gali įkaisti ir sukelti gaisro pavojų.
- Telefoną valykite sauso audeklo gabalėliu (draudžiama naudoti tirpiklius, tokius kaip benzinai, skiediklis ar alkoholis).
- Draudžiama krauti telefoną, kai jis padėtas ant minkštų baldų.
- Telefonas turi būti kraunamas gerai vėdinamoje vietoje.
- Saugokite prietaisą nuo nuolatinių dūmų ar dulkių.
- Nelaikykite telefono prie banko kortelių ar kelionės bilietų, nes jis gali pakenkti informacijai, esančiai magnetinėje kortelėje.
- Nebandykite ekrano aštriais daiktais, nes taip galite sugadinti telefoną.
- Saugokite telefoną nuo skysčių ir drėgmės.
- Tokius priedus kaip ausinės, naudokite atsargiai. Draudžiama be reikalo liesti anteną.
- Nenaudokite, nelieskite arba nebandykite pašalinti ar pataisyti sudaužyto, suskilusio ar įtrūkusio stiklo. Dėl piktnaudžiavimo ar netinkamo naudojimo sugadintam ekrano stiklui garantija netaikoma.
- Jūsų telefonas yra elektroninis prietaisas, kuris įprastai veikdamas skleidžia šilumą. Kai kalbate telefonu ypač ilgai be tinkamos ventiliacijos, telefonui liečiantis tiesiogiai su oda galite pajusti diskomfortą ir nestipriai nusideginti. Todėl su telefonu elkitės atsargiai juo kalbėdami ar pakalbėję.
- Jei jūsų telefonas sušlapo, nedelsdami atjunkite jį ir išdžiovinkite. Nemėginkite pagreitinti džiovinimo proceso, naudodami papildomus šilumos šaltinius, pavyzdžiui, orkaitės, mikrobangų krosnelės ar plaukų džiovintuvo.
- Skysčiui patekus į telefono vidų, pasikeis vidinės gamtinio etiketės spalva. Skysčio sugadintam prietaisui garantija netaikoma.

Efektyvus telefono veikimas

Elektroniniai prietaisai

Visi mobilieji telefonai gali priimti trikdžius, neigiamai veikiančius jų darbą.

- Be leidimo, nenaudokite savo mobiliojo telefono prie medicinos įrenginių. Nedėkite mobiliojo telefono prie širdies stimulatoriaus (pvz., į vidinę švarko kišenę).
- Mobiliojo ryšio telefonai gali trukdyti kai kurių klausos aparatų darbą.
- Televizoriuje, radijo aparate, kompiuteryje ir t. t. gali atsirasti nežymių trukdžių.
- Naudokitės telefonu esant temperatūrai tarp 0 °C ir 40 °C, jeigu įmanoma. Jeigu telefonas bus neapsaugotas nuo ypač žemos ar aukštos temperatūros, jis gali sugesti, blogai veikti ir net sprogti.

Saugumas vairuojant

Pasitikrinkite, kokie taikomi vietos įstatymai ir nuostatos dėl vairavimo naudojantis mobiliuoju telefonu.

- Vairuodami nesinaudokite mobiliuoju telefonu.
- Visą dėmesį skirkite vairavimui.
- Prieš skambindami arba atsiliepdami į skambutį, būtinai sustokite.
- Radijo bangų energija gali veikti kai kurias jūsų automobilio elektronines sistemas, pavyzdžiui, automobilio garso ir saugos įrangą.
- Jei jūsų automobilyje sumontuotos saugos oro pagalvės, nedėkite ant jų tvirtinamos arba nešiojamosios belaidės įrangos. Dėl to gali nesuveikti saugos oro pagalvės arba, veikdamos netinkamai, sunkiai sužaloti.
- Jei vaikščiodami klausotės muzikos, patikrinkite, ar garsas yra tinkamas, kad suvoktumėte aplinką. Tai itin svarbu, kai esate šalia kelių.

Išvenkite žalingo poveikio klausai



Kad nepažeistumėte klausos, nerekomenduojama ilgą laiką klausytis garsios muzikos.

Galite pažeisti klausą, jei ilgą laiką per garsiai klausotės muzikos. Todėl nerekomenduojama įjungti telefoną, esantį netoli ausų. Be to, rekomenduojama, kad muzika ir skambučių melodijos būtų nustatytos tinkamu garsu.

- Jei naudodami ausines negirdite, ką kalba greta esantys žmonės, arba jei greta sėdintys žmonės girdi tai, ko jūs klausotės, sumažinkite garsą.

PASTABA. Dėl per didelio ausinių garso spaudimo galima prarasti klausą.

Stiklinės dalys

Kai kurios jūsų telefono dalys yra pagamintos iš stiklo. Stiklas gali sudūžti, jei numesite telefoną ant kieto paviršiaus arba stipriai sutrenksite. Jei stiklas sudužo, nelieskite jo ir nbandykite pašalinti. Nesinaudokite telefonu, kol stiklas nebus pakeistas įgaliotojoje techninės priežiūros tarnyboje.

Sprogdinimo zona

Nenaudokite mobiliojo telefono ten, kur vykdomi sprogdinimai. Laikykitės apribojimų, nuostatų bei taisyklių.

Aplinkos, kuriose yra sproginimo pavojus

- Nenaudokite telefono degalų pildymo vietose.
- Nenaudokite jo būdami arti degalų arba chemikalų.
- Netransportuokite ir nelaikykite degių dujų, skysčių arba sprogstamųjų medžiagų automobilio salone, kur yra jūsų mobilusis telefonas arba jo priedai.

Lėktuve

Belaidžiai įrenginiai gali sukelti lėktuvo įrangos trikdžius.

- Prieš lipdami į lėktuvą, išjunkite savo mobilųjį telefoną.
- Be įgulos leidimo nenaudokite jo lėktuvui nepakilus.

Vaikai

Laikykite telefoną mažiems vaikams nepasiekiamoje vietoje. Telefone yra smulkių detalių, kuriomis galima užspringti.

Skambutis pagalbos tarnybai

Pagalbos tarnybos telefonai gali būti prieinami ne visuose mobiliuosiuose tinkluose. Todėl, norėdami iškviešti pagalbą, niekada nepasikliaukite vien savo telefonu. Pasikonsultuokite su savo ryšio operatoriumi.

Informacija apie akumuliatorių ir jo priežiūrą

- Prieš įkraunant akumuliatorių visiškai jo iškrauti nereikia. Priešingai nei kitose akumuliatorių sistemose, atmintis neturi reikšmės akumuliatoriaus veikimui.
- Naudokite tik LG akumuliatorius ir kroviklius. LG krovikliai sukurti taip, kad pailgintų akumuliatoriaus naudojimo laiką.
- Akumuliatorių neardykite, nes galite sukelti trumpąjį jungimą.
- Metaliniai akumuliatoriaus kontaktai turi būti švarūs.
- Akumuliatorių pakeiskite, kai jis neveikia tinkamai. Akumuliatorius gali būti įkraunamas šimtus kartų, kol jį reikės pakeisti.
- Kad pailgintumėte akumuliatoriaus naudojimo laiką, įkraukite jį tuo atveju, jeigu nesinaudojote telefonu ilgą laiką.
- Saugokite akumuliatoriaus kroviklį nuo tiesioginių saulės spindulių ir nenaudokite labai drėgnose vietose, pavyzdžiui, vonioje.
- Nelaikykite akumuliatoriaus karštosios arba šaltosios vietose, nes dėl to gali pablogėti jo veikimas.
- Įdėjus netinkamo tipo akumuliatorių, gali įvykti sprogdimas.
- Panaudotą akumuliatorių utilizuokite laikydamiesi gamintojo nurodymų. Jei įmanoma, atiduokite pakartotinai perdirbti. Draudžiama išmesti kartu su buitinėmis atliekomis.
- Jei reikia pakeisti akumuliatorių, kreipkitės į artimiausią „LG Electronics“ priežiūros skyrių ar įgijotąjį prekybos atstovą.
- Visada išjunkite kroviklį iš sieninio tinklo lizdo, jei telefonas yra visiškai įkrautas; tuo būdu nenaudosite kroviklio energijos be reikalo.
- Tikrasis akumuliatoriaus eksploatavimo laikas priklauso nuo tinklo konfigūracijos, gaminio parametrų, naudojimo pobūdžio, akumuliatoriaus ir aplinkos sąlygų.
- Įsitinkinkite, kad jokie aštrūs daiktai, pavyzdžiui, gyvūnų dantys arba nagai, nepažeis akumuliatoriaus. Tai gali sukelti gaisrą.

Atvirojo šaltinio programinės įrangos pranešimo informacija

Norėdami gauti šiame gaminyje esantį atvirąjį kodą pagal GPL, LGPL, MPL ir kitas atvirojo kodo licencijas, apsilankykite <http://opensource.lge.com>.

Atsiųsti galima ne tik atvirąjį kodą, bet ir visas nurodytų licencijų sąlygas, garantijų atsisakymus ir autorių teisių pastabas.

„LG Electronics“ siūlo tiekti atvirosios programinės įrangos kodą kompaktinėje plokštelėje už mokestį, padengiantį platinimo išlaidas (tokias kaip laikmenos kaina, gabenimas ir aptarnavimas) pagal el. paštu „LG Electronics“ pateiktą paraišką adresu opensource@lge.com. Šis pasiūlymas galioja trejus (3) metus nuo gaminio įsigijimo datos.

KAIP ATNAUJINTI ĮRENGINĮ

Prieiga prie naujausių techninės įrangos leidimų, naujų programinės įrangos funkcijų ir patobulinimų.

- **Pasirinkite programinės įrangos naujinimą įrenginio nustatymų meniu.**
- **Atnaujinkite savo įrenginį prijungdami jį prie savo kompiuterio.** Daugiau informacijos apie naudojimąsi šia funkcija rasite tinklalapyje <http://www.lg.com/common/index.jsp>, kur galite pasirinkti šalį ir kalbą.

ATITIKTIES DEKLARACIJA

Šiuo dokumentu **LG Electronics** patvirtina, kad šis **LG-H440n** gaminyje atitinka svarbiausius **1999/5/EC** direktyvos reikalavimus ir kitas taikomas nuostatas. Atitikties deklaracijos kopiją galima rasti <http://www.lg.com/global/declaration>

Jei reikia informacijos apie šio gaminio atitiktį, kreipkitės į biurą:

LG Electronics Inc.

EU Representative, Krijgsman 1,

1186 DM Amstelveen, The Netherlands



Pasenusio įrenginio utilizavimas

- 1 Jokie elektros ir elektroniniai produktai negali būti išmetami kartu su buitinėmis atliekomis, todėl juos reikia atiduoti surinkimo paslaugas teikiančiai įmonei, kurią paskiria vyriausybė arba vietos valdžia.
- 2 Tinkamas pasenusio prietaiso utilizavimas padės išvengti neigiamų pasekmių aplinkai ir žmonių sveikatai.
- 3 Norėdami gauti išsamesnės informacijos apie pasenusio prietaiso utilizavimą, kreipkitės į miesto komunalinių paslaugų įmonę, atliekų šalinimo įmonę arba parduotuvę, kurioje pirkote produktą.



Senų akumuliatorių utilizavimas

- 1 Šis simbolis yra derinamas su gyvsidabrio (Hg), kadmio (Cd) arba švino (Pb) cheminiais simboliais, jei akumuliatoriuje yra daugiau nei 0,0005 % gyvsidabrio, 0,002 % kadmio arba 0,004 % švino.
- 2 Jokių akumuliatorių negalima utilizuoti kartu su buitinėmis atliekomis, todėl juos reikia atiduoti surinkimo paslaugas teikiančiai valstybinei įmonei, kurią paskiria vyriausybė arba vietos valdžia.
- 3 Tinkamas pasenusio akumuliatoriaus utilizavimas padės išvengti neigiamų pasekmių aplinkai ir žmonių sveikatai.
- 4 Norėdami gauti išsamesnės informacijos apie pasenusio akumuliatoriaus utilizavimą, kreipkitės į miesto komunalinių paslaugų įmonę, atliekų šalinimo įmonę arba parduotuvę, kurioje pirkote produktą.

Svarbus pranešimas



Perskaitykite prieš pradėdami naudotis savo telefonu!

Prieš nešdami telefoną remontuoti ar skambindami aptarnavimo tarnybai patikrinkite, ar jūsų telefono problemos neaprašytos šiame skyriuje.

1. Telefono atmintis

Kai jūsų telefone lieka mažiau nei 10 MB galimos atminties, telefonas negali priimti naujų žinučių. Reikėtų patikrinti telefono atmintį ir pašalinti dalį duomenų, pavyzdžiui, programų ar žinučių, bei atlaisvinti atmintį.

Kaip pašalinti programas

- 1 Bakstelėkite  >  > **Programos** skirtuką >  > **Bendrą** skirtuką > **Programos**.
- 2 Pasirodžius visų programų sąrašui, jį galite paslinkti bei pasirinkti programą, kurią norite pašalinti.
- 3 Bakstelėkite **Pašalinti**.

2. Akumulatoriaus naudojimo laiko optimizavimas

Pailginkite akumulatoriaus naudojimo laiką išjungdami funkcijas, kurių nuolatinis veikimas fone jums nereikalingas. Galite stebėti, kaip programos ir sistemos ištekliai naudoja akumulatoriaus energiją.

Pailginkite akumulatoriaus naudojimo laiką:

- Išjunkite radijo ryšį, kai juo nesinaudojate. Jei nesinaudojate „Wi-Fi“, Bluetooth ar GPS funkcijomis, išjunkite jas.
- Sumažinkite ekrano ryškumą ir nustatykite trumpesnį ekrano išsijungimo laiką.
- Išjunkite automatinį „Gmail“, Kalendoriaus, Adresatų ir kitų programų sinchronizavimą.

- Kai kurios jūsų atsisiųstos programos gali eikvoti akumuliatoriaus energiją.
- Naudodami atsisiųstas programas, patikrinkite akumuliatoriaus įkrovos lygį.

PASTABA: jei netyčia paspausite **maitinimo / užrakto mygtuką**, kai įrenginys bus kišenėje, ekranas išsijungs automatiškai, kad būtų taupoma akumuliatoriaus energija.

3. Prieš diegiant atvirojo kodo programą ir OS

ĮSPĖJIMAS

Jei telefone įdiegiate ir naudojate kitokią nei gamintojo pateiktą operacinę sistemą, jūsų telefonas gali veikti netinkamai. Be to, jūsų telefonui nebegalios garantija.

ĮSPĖJIMAS

Norėdami apsaugoti telefoną ir asmeninius duomenis, siųskitės programas tikrai iš patikimų šaltinių, pavyzdžiui, „Play Store™“. Jei programos telefone įdiegtos netaisyklingai, telefonas gali veikti netinkamai arba gali atsirasti rimtų sisteminių klaidų. Turėsite pašalinti tokias programas bei visus jų duomenis ir nustatymus.

4. Visiško atkūrimo (gamyklinių nuostatų atkūrimo) naudojimas

Jei nepavyko atkurti originalios telefono būsenos, pasinaudokite visišku atkūrimu (gamyklinių nustatymų atkūrimu) telefono pradinei būsenai nustatyti.

- 1 Išjunkite maitinimą.
- 2 Nuspauskite ir laikykite telefono galinėje pusėje esantį **maitinimo / užrakto mygtuką + garso mažinimo mygtuką**.



- 3 Pasirodžius paleidimo logotipui, atleiskite **maitinimo / užrakto mygtuką**, tada dar kartą nedelsiant nuspauskite ir laikykite **maitinimo / užrakto mygtuką**.
- 4 Kai rodomas gamyklinių nustatymų atkūrimo ekranas, atleiskite visus mygtukus.
- 5 Spauskite „**garso mygtukus**“, kad pasirinktumėte **Taip**, ir tada spauskite **maitinimo / užrakto mygtuką**, kad nustatytumėte iš naujo.

ISPĖJIMAS

Jei atliksite visišką atkūrimą, visos naudotojo programos, naudotojo duomenys ir DRM licencijos bus pašalintos. Prieš visišką atkūrimą nepamirškite padaryti atsargines svarbių duomenų kopijas.

5. Programų atidarymas ir perjungimas

Su „Android“ lengva naudotis daugiaprograminiu režimu, nes vienu metu gali veikti daugiau nei viena programa. Prieš paleidžiant kitą programą nebūtina uždaryti jau veikiančios. Kelių atidarytų programų naudojimas ir perėjimas iš vienos į kitą. Android valdo visas programas – jos uždaromos ir paleidžiamos tada, kai reikia, kad nenaudojamos programos be reikalo neiekvotų išteklių.

- 1 Bakstelėkite . Bus rodomas paskutinių naudotų programų sąrašas.
- 2 Bakstelėkite programą, kurią norite paleisti. Ankstesnės programos veikimas fone nebus nutrauktas. Bakstelėkite , kad pasinaudoję programa iš jos išeitumėte.
 - Norėdami uždaryti programą iš paskutinių naudotų programų sąrašo, braukite programos sąrašą į kairę arba į dešinę. Norėdami išvalyti visas programas, bakstelėkite **Išvalyti visus**.

Pažinkite savo telefoną

Telefono struktūra

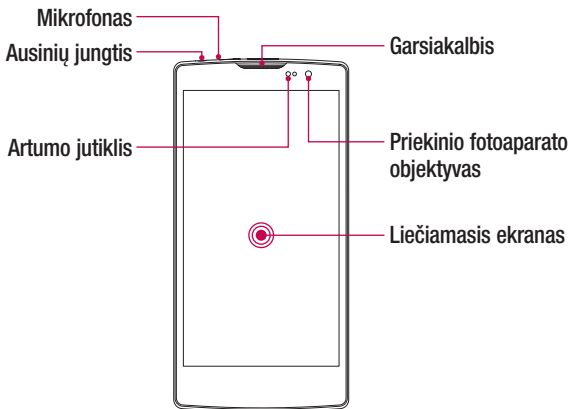

PASTABA: Artumo jutiklis

Įeinančių ir išeinančių skambučių metu šis artumo jutiklis automatiškai išjungia fono apšvietimą ir užrakina liečiamąjį ekraną, aptikdamas telefoną esantį prie ausies. Taip prailginamas akumuliatoriaus naudojimo laikas bei apsaugoma nuo liečiamojo ekrano atsitiktinio aktyvinimo skambučių metu.

⚠️ ĮSPĖJIMAS

Uždėję ant telefono sunkų daiktą ar ant jo atsėdę galite sugadinti ekraną ir liečiamojo ekrano funkcijas. Neuždenkite artumo jutiklio ekrano apsaugomis arba kitokio tipo apsauginėmis plėvelėmis. Dėl to jutiklio veikimas gali sutrikti.

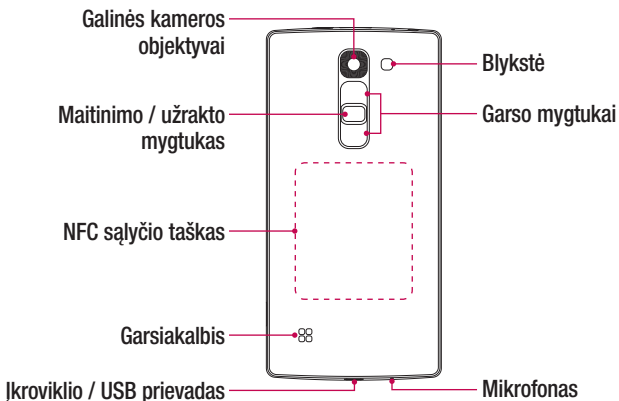

Maitinimo / užrakto mygtukas	<ul style="list-style-type: none"> • Įjunkite / išjunkite telefoną paspaudę ir palaikę šį mygtuką • Trumpam spustelėkite, norėdami užrakinti ir atrakinti ekraną
Garso mygtukai	<p>(Kai ekranas yra išjungtas)</p> <ul style="list-style-type: none"> • Ilgai spaudžiant aukštyn paleidžiamas QuickMemo+ • Ilgai spaudžiant žemyn paleidžiamas fotoaparatas

ĮSPĖJIMAS

- Šio modelio NFC antena yra galiniame dangtelyje.
- Būkite atsargūs, kad nesugadintumėte telefone esančio NFC sąlyčio taško, kuris yra NFC antenos dalis.

SIM arba USIM kortelės ir akumuliatoriaus įdėjimas

Įdėkite mobiliojo telefono paslaugų tiekėjo suteiktą SIM ar USIM kortelę ir pateiktą akumuliatorių.

- 1 Nuimdami dangtelį, viena ranka tvirtai laikykite telefoną. Kitos rankos nykščio nagu pakelkite galinį dangtelį, kaip parodyta žemiau pavaizduotame paveikslėlyje.

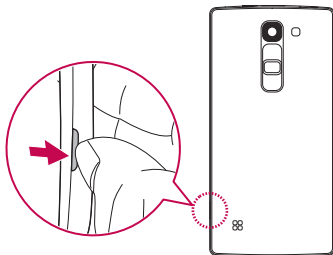

- 2 Pastumkite SIM kortelę į apatinį SIM kortelės lizdą, kaip parodyta paveikslėlyje. Įsitinkinkite, kad auksiniai kortelės kontaktai yra nukreipti žemyn.

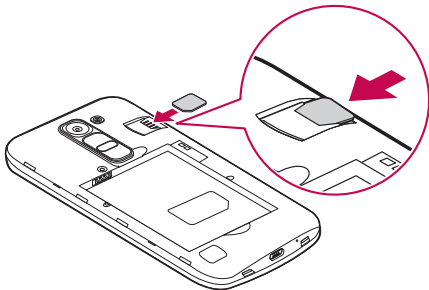

⚠️ ĪSPĒJIMAS

Nedēkite atminties kortelēs ņ SIM kortelēs līdzā. Jei atminties kortelē ņdēta ņ SIM kortelēs līdzā, nuneškite ņrenginņ ņ LG paslaugų centŗā, kad bņtų iŗimta atminties kortelē.

PASTABA: ņrenginyje veikia tik „microSIM“ kortelēs.

3 Įstatykite akumuliatorių.

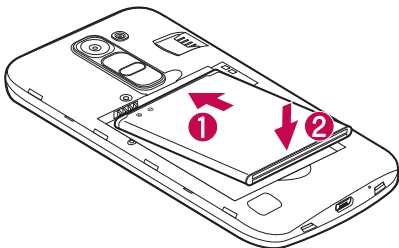

4 Jei norite pakeisti ņrenginio dangtelį, sulygiuokite galinį dangtelį su akumuliatoriaus skyriumi 1 ir paspauskite, kol jis spragtelēs vietoje 2.

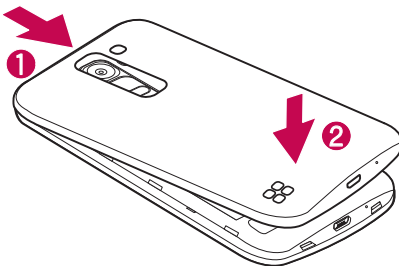

Akumulatoriaus įkrovimas

Prieš pirmą naudojimą įkraukite akumuliatorių. Akumulatoriaus krovimui naudokite įkroviklį. Akumuliatorių taip pat galima įkrauti kompiuteriu, prie jo telefoną prijungus USB kabeliu.

⚠️ ĮSPĖJIMAS

Naudokite tik LG patvirtintus įkroviklius, akumuliatorius ir kabelius. Naudojant nepatvirtintus įkroviklius, akumuliatorius ar kabelius, akumuliatorius gali būti kraunamas lėčiau. Taip pat dėl to gali sprogti akumuliatorius ar sugesti įrenginys. Šiuo atveju garantija negalios.

Įkroviklio jungtis yra telefono apačioje. Prijunkite įkroviklį ir jį įkiškite į maitinimo lizdą.

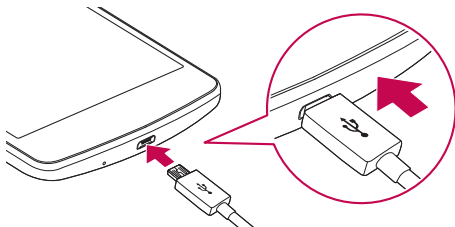

PASTABA: neatidarinėkite galinio dangtelio, kai telefonas įkraunamas.

Atminties kortelės įdėjimas

Įrenginys palaiko iki 32 GB dydžio „microSD“ kortelės. Priklausomai nuo atminties kortelės gamintojo ir tipo, kai kurios atminties kortelės gali būti nesuderinamos su jūsų įrenginiu.

⚠️ ĮSPĖJIMAS

Kai kurios atminties kortelės gali būti ne visai suderinamos su įrenginiu. Naudodami nesuderinamą kortelę galite sugadinti įrenginį, atminties kortelę arba pažeisti joje esančius duomenis.

PASTABA: dėl dažno duomenų įrašymo ir trynimo trumpėja atminties kortelių naudojimo trukmė.

- 1 Nuimkite dangtelį.
- 2 Įdėkite atminties kortelę taip, kad geltonai nudažyti kontaktai būtų nukreipti žemyn.

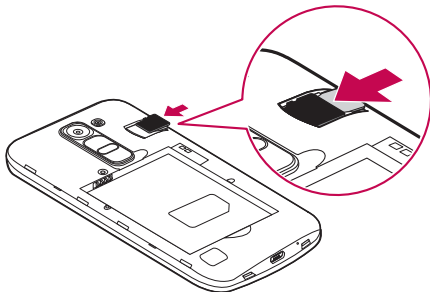

- 3 Uždėkite dangtelį.

Atminties kortelės išėmimas

Prieš išimant atminties kortelę ją reikia atjungti saugumo tikslu.

- 1 Bakstelėkite  >  > **Programos** skirtuką >  > **Bendra** skirtuką > **Saugykla** > **Atjungti SD kortelę**.
- 2 Nuimkite galinį dangtelį ir išimkite atminties kortelę.

ĮSPĖJIMAS

Neišimkite atminties kortelės, kai įrenginiu perduodama ar naudojama informacija. Taip galima prarasti ar iškreipti duomenis, sugadinti atminties kortelę ar įrenginį. Jei duomenys prarandami dėl netinkamo sugadintų atminties kortelių naudojimo, tai nėra telefono kaltė.



Įrenginio užrakinimas ir atrakinimas

Paspaudus **maitinimo / užrakto mygtuką** išjungiamas ekranas ir įrenginys nustatomas į užrakinimo režimą. Įrenginys automatiškai užrakinamas, jei nenaudojamas tam tikrą laikotarpį. Tai apsaugo nuo atsitiktinių bakstelėjimų ir taupo akumulatoriaus energiją. Norėdami atrakinti įrenginį, paspauskite **maitinimo / užrakto mygtuką** ir braukite ekraną bet kuria kryptimi.

PASTABA: ekraną galite atrakinti du kartus bakstelėję ekraną, nenaudodami **maitinimo / užrakto mygtuko**.

Ekranų užrakinimo būdo keitimas

Galite keisti tai, kaip užrakiniate ekraną, kad kiti žmonės negalėtų pasinaudoti jūsų asmenine informacija.

- 1 Bakstelėkite  >  > **Programos** skirtuką >  > **Ekranas** skirtuką > **Užrakto ekranas** > **Pasirinkite ekranų užraktą**.
- 2 Pasirinkite pageidaujama ekranų užraktą: Nėra, Braukti, „Knock Code“, Atrakimo šablonas, PIN kodas ir Slaptažodis.

Pažinkite savo telefoną



PASTABA: prieš nustatydami ekrano atrakinimo šabloną, sukurkite Google paskyrą bei, kurdami užrakto atrakinimo šabloną, įsidėmėkite sukurtą atsarginį PIN kodą.

Dėmesio! Jei nesukūrėte Google paskyros telefone ir pamiršote PIN kodą, slaptažodį ir atsarginį PIN kodą, turite atlikti visišką atkūrimą. Tačiau atlikus visišką atkūrimą visos vartotojo programos ir vartotojo duomenys bus ištrinti. Prieš gamyklinių nustatymų atkūrimą nepamirškite padaryti atsargines svarbių duomenų kopijas.

PATARIMAS! Smart Lock

Telefono atrakinimo palengvinimui, galite naudoti **Smart Lock**. Galite nustatyti, kad telefonas būtų neužrakintas, kai prie jo yra prijungtas patikimas Bluetooth įrenginys, taip pat kai telefonas yra žinomoje vietoje, pvz., namuose, darbe arba kai jis atpažįsta jūsų veidą.

Smart Lock nustatymas

- 1 Bakstelėkite  >  > **Programos** skirtuką > .
- 2 Bakstelėkite skirtuką **Ekranas** > **Užrakto ekranas** > **Smart Lock**.
- 3 Prieš pridėdami patikimus įrenginius, patikimas vietas arba patikimus veidus, iš pradžių reikia nustatyti ekrano užraktą (šabloną, PIN arba slaptažodį).

Patarimai liečiamojo ekrano naudojimui

Keli patarimai kaip naršyti telefone.

- **Lietimas arba bakstelėjimas** – vienas bakstelėjimas pirštu pažymi elementus, nuorodas, sparčiausias nuorodas bei raides ekrano klaviatūroje.
- **Palieskite ir palaikykite** – palieskite ir palaikykite elementą ekrane, jį liesdami ir nepakeldami piršto tol, kol įvyks veiksmas.
- **Vilkimas** – palieskite ir trumpam palaikykite elementą, tada nepakeldami piršto jį vilkite ekrane, kol pasieksite norimą padėtį. Galite vilkti elementus Pradžios ekranu, kad pakeistumėte jų padėtį.
- **Braukite ar slinkite** – norėdami braukti ar slinkti, greitai pajudinkite pirštą skersai ekrano paviršiaus, nesustodami po to, kai pirmą kartą palietėte paviršių (taip neimsite vilkti elemento).
- **Dukart bakstelėkite** – dukart bakstelėkite, kad pakeistumėte interneto puslapio arba žemėlapiu mastelį.
- **Gnybkite, kad keistumėte mastelį** – savo rodomuoju pirštu ir nykščiu darykite gnybimo ar plėtimo judesius, kad padidintumėte ir mažintumėte mastelį, kai naudojotės naršykle, žemėlapiais arba peržiūrite paveikslėlius.
- **Pasukite ekraną** – daugelyje programų ir meniu ekrano padėtis priderinama prie fizinės įrenginio padėties.

PASTABA:

- Nespaukite per stipriai, nes liečiamasis ekranas yra pakankamai jautrus, kad reaguotų į švelnų, bet tvirtą bakstelėjimą.
- Piršto galiuku bakstelėkite norimą parinktį. Stenkitės nebaksnoti kitų mygtukų.

Pradžios ekranas

Pradžios ekranas yra daugelio programų bei funkcijų išėjties taškas. Jis leidžia pridėti tokius elementus kaip programų nuorodas ir Google valdiklius tam, kad būtų suteikta momentinė prieiga prie informacijos bei programų. Tai yra numatytasis paveikslas ir jį galima pasiekti iš bet kurio meniu bakstelėjus .

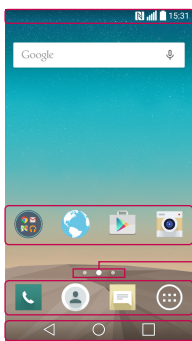

1 Būsenos juosta

2 Programų piktogramos

3 Padėties indikatorius

4 Sparčiųjų mygtukų sritis

5 Pagrindiniai jutikliniai mygtukai

- 1** Rodoma telefono būsenos informacija, įskaitant laiką, signalo stiprumą, akumuliatoriaus būseną ir pranešimų piktogramas.
- 2** Norėdami atidaryti ir naudoti, bakstelėkite piktogramą (programą, aplanką ar pan.).
- 3** Pateikia, kurį pradžios ekrano paveikslą peržiūrėte.
- 4** Suteikia vieno prisilietimo prieigą prie funkcijos, esančios bet kuriame pradžios ekrano paveiksle.

5  Mygtukas Atgal	Grįžtama į ankstesnįjį ekraną. Taip pat uždaromi tokie išskylantys elementai, kaip meniu, dialogo langai ir ekrano klaviatūra.
<input type="radio"/> Mygtukas Pradinis	Iš bet kurio ekrano grįžtama į Pradžios ekraną.
<input type="checkbox"/> Mygtukas Naujausi	Pateikia paskutines naudotas programas. Jei paliesite ir palaikysite šį mygtuką, bus atidaromas galimų parinkčių meniu.

Praplėstas pradžios ekranas

Operacinė sistema siūlo keletą pradžios ekrano paveikslų, kurie suteiks daugiau vietos įkelti piktogramoms, valdikliams ir kt. elementams.

- Braukite pirštu į kairę arba dešinę pusę pradžios ekrane, kad pasiektumėte papildomus paveikslus.

Pradžios ekrano pritaikymas

Galite tinkinti pradžios ekraną, pridėdami programų, valdikių ir keisdami darbalaukio fonus.

Elementų pridėjimas pradžios ekrane

- 1 Palieskite ir laikykite tuščią Pradžios ekrano dalį.
- 2 Meniu „Pridėti režimą“ pasirinkite norimą pridėti elementą. Pridėtą elementą galite matyti pradžios ekrane.
- 3 Elementą vilkite į pageidaujamą vietą ir tada atleiskite pirštą.

PATARIMAS! Jei norite į pradžios ekraną pridėti programos piktogramą, programų ekrane palieskite ir palaikykite prilietę norimą pridėti programą.

Elemento pašalinimas iš pradžios ekrano

- Pradžios ekrane palieskite ir palaikykite prilietę piktogramą, kurią norite pašalinti > vilkite ją į .

Programos pridėjimas prie sparčiųjų mygtukų srities

- Programų ekrane arba pradžios ekrane palieskite ir palaikykite prilietę programos piktogramą, tada vilkite ją į sparčiųjų mygtukų sritį. Atleiskite ją pageidaujamoje vietoje.

Programos šalinimas iš sparčiųjų mygtukų srities



- Palieskite ir palaikykite prilietę pageidaujamą spartųjį mygtuką, tada vilkite jį į .

PASTABA: negalima pašalinti mygtuko **Mygtuko Programos** .

Programų piktogramų tinkinimas pradžios ekrane

- 1 Palieskite ir palaikykite prilietę programos piktogramą tol, kol ji bus atrakinta iš dabartinės padėties, tada atleiskite. Viršutiniame dešiniajame programos kampe atsiras redagavimo piktograma .
- 2 Bakstelėkite programos piktogramą dar kartą ir pasirinkite norimą piktogramos vaizdą ir dydį.
- 3 Pakeitimų išsaugojimui, bakstelėkite **Gerai**.

Kaip grįžti prie neseniai naudotų programų

- 1 Bakstelėkite . Bus rodomas paskutinių naudotų programų sąrašas.
- 2 Bakstelėkite programų sąrašą, kad atidarytumėte programą. Arba bakstelėkite , jei norite grįžti į ankstesnį ekraną.

Pranešimų skydelis

Pranešimai jus įspėja apie naujų žinučių gavimą, kalendoriaus įvykius ir žadintuvo signalus, taip pat besitęsiančius įvykius, pvz., jūsų pokalbį telefonu.

Kai gaunamas pranešimas, ekrano viršuje atsiranda jo piktograma. Laukiančių pranešimų piktogramos rodomos kairėje pusėje, o sisteminės piktogramos, pvz., „Wi-Fi“ ir akumuliatoriaus įkrovos lygio, rodomos dešinėje.

PASTABA: Galimos parinktys gali skirtis priklausomai nuo regiono arba paslaugų teikėjo.

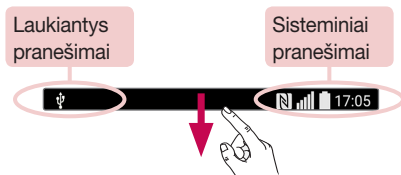

Pranešimų skydelio atidarymas

Norėdami atverti pranešimų skydelį, braukite žemyn būsenos juosta. Jei norite uždaryti pranešimų skydelį, braukite ekraną aukštyn arba bakstelėkite .

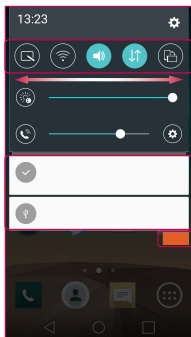

1 Sparčiųjų nustatymų sritis

2 Pranešimai

3 Išvalyti

- 1 Bakstelėkite kiekvieną sparčiųjų nustatymų mygtuką, kad jį įjungtumėte / išjungtumėte. Palieskite ir palaikykite prilietę pageidaujamą mygtuką, kad tiesiogiai atidarytumėte funkcijos nustatymų meniu. Jei norite peržiūrėti daugiau perjungimo mygtukų, slinkite kairėn arba dešinėn. Bakstelėkite ☰, jei norite pašalinti, pridėti ar pertvarkyti sparčiųjų nustatymų mygtukus.
- 2 Sąraše pateikti naujaisi pranešimai, kiekvienam iš jų pateikiamas trumpas aprašas. Bakstelėkite pranešimą, jo peržiūrai.
- 3 Bakstelėkite, norėdami pašalinti visus pranešimus.

Indikacinės piktogramos Būsenos juostoje

Indikacinės piktogramos rodomos Būsenos juostoje, esančioje ekrano viršuje, ir praneša apie praleistus skambučius, naujas žinutes, kalendoriaus įvykius, įrenginio būseną ir pan.



Šios piktogramos rodomos ekrano viršuje ir suteikia informacijos apie įrenginio būseną. Toliau pateikiamoje lentelėje išvardintos dažniausiai naudojamos piktogramos.

Piktograma	Aprašymas
	Nejdėta SIM kortelė
	Nėra tinklo signalo
	Skrydžio režimas įjungtas
	Prisijungta prie „Wi-Fi“ tinklo
	Laidinės ausinės prijungtos
	Vyksta skambutis
	Praleistas skambutis
	Įjungtas Bluetooth
	Sistemos įspėjimas
	Nustatytas žadintuvas
	Gautas naujas balso pašto pranešimas
	Nauja teksto arba multimedijos žinutė
	NFC įjungta

Piktograma	Aprašymas
	Leidžiama daina
	Skambutis užtildytas
	Vibravimo režimas įjungtas
	Akumuliatorius visiškai įkrautas
	Akumuliatorius kraunamas
	Telefonas prijungtas prie kompiuterio USB kabeliu
	Atsisiunčiami duomenys
	Įkeliami duomenys
	GPS įjungtas
	Duomenys sinchronizuojami
	Pasirinkite įvesties būdą
	Suaktyvinta „Wi-Fi“ prieiga

PASTABA: piktogramos vieta būsenos juostoje gali skirtis priklausomai nuo funkcijos ar paslaugos.

Ekranu klaviatūra

Tekstą galite įvesti, naudodamiesi ekranu klaviatūra. Bakstelėjus galimą žinutės įvedimo laukelį, ekrane pasirodys klaviatūra.

Klaviatūros naudojimas ir teksto įvedimas

 Bakstelėjus vieną kartą, kita įvesta raidė bus didžioji. Jei norite, kad visos raidės būtų didžiosios, bakstelėkite du kartus.

 Bakstelėkite, kad pereitumėte į klaviatūros nustatymus. Palieskite ir palaikykite prilietę, kad balsu įvestumėte tekstą ar įjungtumėte iškarpu dėklą.

 Bakstelėję įvesite tarpą.

 Bakstelėkite, kad sukurtumėte naują eilutę.

 Bakstelėję ištrinsite ankstesnįjį simbolį.

Kirčiuotų raidžių įvedimas

Pasirinkę prancūzų arba ispanų kalbą kaip teksto įvedimo kalbą, galėsite įvesti specialius prancūzų ar ispanų kalbos simbolius (pvz. „á“).

Pvz., norėdami įvesti „á“, palieskite ir palaikykite mygtuką „a“ tol, kol mygtukas bus išplėstas ir bus rodomi specialūs įvairių kalbų simboliai. Tada pasirinkite pageidaujama specialų simbolį.

Specialios funkcijos

Gesto nuotrauka

Gesto nuotraukos funkcija leidžia fotografuoti rankų gestais, naudojantis priekiniu fotoaparatu.

Fotografavimas

Gesto nuotraukos funkcija galima naudotis dviem būdais.

- Pakelkite ranką ištiestu delnu, kol priekinė kamera jį aptiks ir ekrane pasirodys rėmelis. Tada sugniaužkite kumštį, ir paleiskite laikmatį, kad turėtumėte laiko pasiruošti.
- Pakelkite ranką sugniaužtu kumščiu, kol priekinė kamera jį aptiks ir ekrane pasirodys rėmelis. Tada ištieskite delną, ir paleiskite laikmatį, kad turėtumėte laiko pasiruošti.

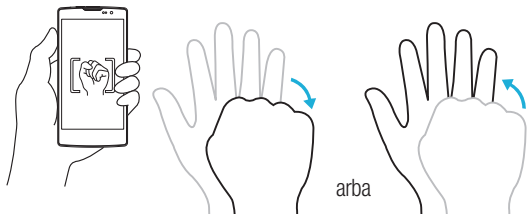

Greitą peržiūrą

Kai telefono ekranas yra išjungtas, perbraukę ekraną pirštu žemyn galite matyti būsenos juostą, laiką ir datą.

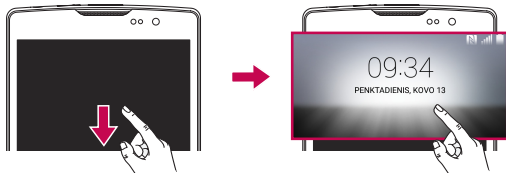

Ijungti ekraną

Ekraną įjungimo „KnockON“ funkcija leidžia lengvai įjungti ar išjungti ekraną jį dukart bakstelėjus.

Ekraną įjungimas

- 1 Norėdami įjungti ekraną, dukart bakstelėkite užrakto ekrano centrą.
- 2 Atrakinkite ekraną ar pasinaudokite bet kuria galima sparčiąja nuoroda ar valdikliu.

Ekraną išjungimas

- 1 Du kartus bakstelėkite tuščią pradžios ekrano ar būsenos juostos sritį.
- 2 Ekranas išjungiamas.



PASTABA: Būtinai bakstelėkite ekrano centre. Jei bakstelėsite ekrano apačioje ar viršuje, gali sumažėti atpažinimo greitis.

„Knock Code“

„Knock Code“ funkcija leidžia sukurti savo atrakinimo kodą naudojant ekrano bakstelėjimus. Kai ekranas išjungtas, tą pačią seką bakstelėję ekrane galite tiesiogiai įjungti pradžios ekraną.

PASTABA:

- Jei „Knock Code“ neteisingai įvesite 6 kartus, būsite priverstinai nukreiptas į Google paskyrą, kur turėsite įvesti prisijungimo duomenis / atsarginį PIN kodą.
- Norėdami įjungti arba išjungti ekraną, jį bakstelėkite pirštų galiukais, o ne pirštų nagais.
- Kai „Knock Code“ nenaudojamas, galite naudoti „Knock On“ funkciją bakstelėdami ekraną.

- 1 Bakstelėkite  >  > **Programos** skirtuką >  > **Ekranas** skirtuką > **Užrakto ekranas** > **Pasirinkite ekrano užraktą** > „Knock Code“.
- 2 Bakstelėkite kvadratus atrakinimo šablonu, kad nustatytumėte savo „Knock Code“ . Jūsų „Knock Code“ atrakinimo šabloną gali sudaryti nuo 3 iki 8 bakstelėjimų.

Ekranu atrakinimas naudojant „Knock Code“

Kai ekranas išsijungia, galite jį atrakinti bakstelėję jau nustatytą „Knock Code“ atrakinimo šabloną.







QuickMemo+

Naudodami **QuickMemo+** funkciją galite kurti pastabas bei užfiksuoti ekrano vaizdus. Naudodami QuickMemo+ galite lengvai ir efektyviai kurti pastabas su išsaugotu paveikslėliu arba dabartiniame telefono ekrane skambučio metu.

1 Palieskite ir vilkite būsenos juostą žemyn, tada bakstelėkite .



2 Kurkite atmintinę naudodamiesi toliau išvardytomis parinktimis:

	Bakstelėkite, kad atšauktumėte paskutinį veiksma.
	Bakstelėkite, kad perdarytumėte naujausią ištrintą veiksma.
	Bakstelėkite, kad į atmintinę įterptumėte žinutę.
	Bakstelėkite, kad pasirinktumėte rašiklio tipą ir spalvą.
	Bakstelėkite, kad trintuku ištrintumėte rašiklio žymes pastaboje.
	Bakstelėkite, kad išsaugotumėte sukurtą pastabą.
	Bakstelėkite, kad būtų paslėpta arba rodoma įrankių juosta.

PASTABA: QuickMemo+ funkciją valdykite piršto galiuku. Nesinaudokite piršto nagu.

3 Bakstelėkite , kad išsaugotumėte dabartinę pastabą **QuickMemo+** ar **Galerija**.

„QuickMemo“ pastabų atmetimas

- Bakstelėkite .



Peržiūrėti išsaugotą pastabą

Pradžios ekrane bakstelėkite  > **Galerija**  ir pasirinkite **QuickMemo+** albumą ar bakstelėkite **QuickMemo+**  ir pasirinkite pageidaujama pastabą.

Google paskyros sąranka

Pirmą kartą telefone atverdami Google programą turėsite prisijungti prie turimos Google paskyros. Jei neturite Google paskyros, jūs turėsite ją susikurti.

Google paskyros sukūrimas

- 1 Pradžios ekrane bakstelėkite .
- 2 Bakstelėkite  > **Bendra** skirtuką > **Paskyros ir sinchronizavimas** > **Pridėti paskyrą** > **Google** > **ARBA SUKURKITE NAUJĄ PASKYRĄ.**
- 3 Įveskite vardą ir pavardę, tada bakstelėkite **KITAS.**
- 4 Įveskite naudotojo vardą ir bakstelėkite **KITAS.** Jūsų telefonas susisieks su Google serveriais ir patikrins naudotojo vardo tinkamumą.
- 5 Įveskite slaptažodį ir bakstelėkite **KITAS.**
- 6 Laikykitės pateiktų instrukcijų ir įveskite būtiną bei papildomą paskyros informaciją. Palaukite, kol serveris sukurs paskyrą.

Prisijungimas prie Google paskyros

- 1 Pradžios ekrane bakstelėkite .
- 2 Bakstelėkite  > **Bendra** skirtuką > **Paskyros ir sinchronizavimas** > **Pridėti paskyrą** > **Google.**
- 3 Įveskite el. pašto adresą ir bakstelėkite **KITAS.**
- 4 Prisijungę galite naudoti „Gmail“ ir naudotis Google paslaugomis savo telefone.
- 5 Kai nustatysite Google paskyrą, telefonas automatiškai bus sinchronizuojamas su jūsų Google paskyra žiniatinklyje (jei galimas duomenų ryšys).

Kai prisijungsite, telefonas bus sinchronizuojamas su jūsų Google paslaugomis, pavyzdžiui, „Gmail“, kontaktais ir Google kalendoriumi. Taip pat galite naudotis žemėlapiais bei „Play Store“ galite atsisiųsti programas, sukurti atsarginę nustatymų kopiją Google serveriuose ir savo telefone naudotis kitomis Google paslaugomis.

SVARBU





- Tam tikros programos, pavyzdžiui, kalendorius, veikia tik su pirma pridėta Google paskyra. Jei planuojate savo telefone naudoti daugiau nei vieną Google paskyrą, pirmiausia prisijunkite prie tos paskyros, prie kurios prisijungę norite naudotis programomis. Kai prisijungiate, jūsų kontaktai, „Gmail“ žinutės, kalendoriaus įvykiai ir kita tų programų informacija bei paslaugos žiniatinklyje sinchronizuojamos su jūsų telefonu. Jei sąrankos metu neprisijungiate prie Google paskyros, būsite paraginti prisijungti ar sukurti Google paskyrą, kai pirmą kartą pradėsite naudotis programa, pavyzdžiui, „Gmail“ ar „Play Store“, kuriai būtina paskyra.
- Jei naudojate įmonės ar organizacijos paskyrą, jūsų IT skyrius gali pateikti specialiąsias instrukcijas, kaip prisijungti prie tos paskyros.

Prisijungimas prie tinklų ir įrenginių

„Wi-Fi“





Belaidžio prieigos taško (PT) veikimo zonoje galite naudotis sparčiojo interneto prieiga.

Prisijungimas prie „Wi-Fi“ tinklų

- 1 Bakstelėkite  >  > **Programos** skirtuką >  > **Tinklai** skirtuką > „Wi-Fi“.
- 2 Bakstelėkite , „Wi-Fi“ įjungimui ir būtų pradėta galimų „Wi-Fi“ tinklų paieška.
- 3 Norėdami prisijungti prie tinklo bakstelėkite jo pavadinimą.
 - Jei tinklas yra apsaugotas užrakto piktograma, įveskite saugos raktą arba slaptažodį.
- 4 Būsenos juostoje bus rodoma piktograma, vaizduojanti „Wi-Fi“ būseną.

PASTABA: jei nesate „Wi-Fi“ zonoje ar išjungėte „Wi-Fi“, įrenginys gali automatiškai prisijungti prie žiniatinklio naudojant mobiliuosius duomenis, kuriems gali būti taikomas duomenų mokestis.

PATARIMAS! Kaip gauti MAC adresą

Bakstelėkite  >  > **Programos** skirtuką >  > **Tinklai** skirtuką > „Wi-Fi“ >  > **Papildomos „Wi-Fi“ funkcijos** > **MAC adresas**.





Bluetooth

Bluetooth – tai mažo veikimo diapazono ryšio technologija, kuri leidžia prisijungti prie daugelio Bluetooth įrenginių, pavyzdžiui, ausinių ir laisvų rankų automobilinės įrangos, Bluetooth funkciją naudojančių delninių kompiuterių, spausdintuvų bei belaidžių įrenginių. Bluetooth ryšio diapazonas įprastai siekia iki apytiksliai 30 pėdų.

PASTABA:

- LG neatsako už Bluetooth belaidžiu ryšiu išsiųstų ir gautų duomenų praradimą, perėmimą ir netinkamą naudojimą.
- Visada įsitikinkite, kad bendrinate duomenis ir juos gaunate iš patikimų ir tinkamai apsaugotų įrenginių.
- Jei tarp įrenginių yra kliūčių, patikimo veikimo atstumas gali sumažėti.
- Kai kurie įrenginiai, ypač tokie, kurie nėra išbandyti ir patvirtinti „Bluetooth SIG“, gali būti nesuderinami su jūsų įrenginiu.

Jūsų telefono susiejimas su kitu Bluetooth įrenginiu

- 1 Bakstelėkite  >  > **Programos** skirtuką >  > **Tinklai** skirtuką > **Bluetooth**.
- 2 Bakstelėkite , Bluetooth įjungimui.
- 3 Bakstelėkite **leškoti įrenginių**, kad matytumėte diapazone matomus įrenginius.
- 4 Iš sąrašo pasirinkite įrenginį, su kuriuo norite susieti savo telefoną. Kai susiejimas bus sėkmingai baigtas, jūsų telefonas prisijungs prie kito įrenginio.





PASTABA: susieti du Bluetooth įrenginius reikia tik vieną kartą. Kai vieną kartą susiejama, įrenginiai vienas kitą toliau atpažįsta ir keičiasi informacija.

PATARIMAS! Informacijos apie susiejimo režimą ir praleidimo kodą (įprastai: 0 0 0 0 – keturiuliai) ieškokite prie Bluetooth įrenginio pridėtoje instrukcijoje.

Duomenų siuntimas Bluetooth ryšiu

- 1 Pasirinkite failą ar elementą, pavyzdžiui, kontaktą ar medijos failą.
- 2 Pasirinkite parinktį, skirtą duomenims siųsti Bluetooth ryšiu.
- 3 Susiraskite įrenginį, kuriame aktyvintas Bluetooth ryšys, ir susiekite su juo savo telefonu.
 - Dėl skirtingų kitų su Bluetooth suderinamų įrenginių specifikacijų ir funkcijų gali skirtis ekranai ir veikimas, o tokios funkcijos, kaip perkėlimas ar keitimasis, gali neveikti visuose su Bluetooth suderinamuose įrenginiuose.

Duomenų gavimas Bluetooth ryšiu

- 1 Bakstelėkite  >  > **Programos** skirtuką >  > **Tinklai** skirtuką > **Bluetooth**.
- 2 Bakstelėkite , kad įjungtumėte Bluetooth.
- 3 Iš siunčiančio įrenginio gausite prašymą priimti bandymą susieti. Įsitinkite, kad pasirinkote **Priimti**.

Wi-Fi Direct

Wi-Fi Direct palaiko tiesioginį ryšį tarp įrenginių su įjungta „Wi-Fi“ funkcija be prieigos taško.

Wi-Fi Direct įjungimas

- 1 Bakstelėkite  >  > **Programos** skirtuką >  > **Tinklai** skirtuką > **„Wi-Fi“**.
- 2 Bakstelėkite  > **Papildomos „Wi-Fi“ funkcijos** > **Wi-Fi Direct**.

PASTABA: esant šiame meniu jūsų įrenginys yra matomas kitiems greta esantiems Wi-Fi Direct įrenginiams.

Duomenų perdavimas iš kompiuterio į įrenginį

Galite kopijuoti arba perkelti duomenis, esančius kompiuteryje ir telefone.

Duomenų perdavimas





- 1 Naudodamiesi prie telefono pridėtu USB kabeliu, prijunkite savo įrenginį prie kompiuterio.
- 2 Atidarykite pranešimų skydelį, bakstelėkite dabartinį ryšio tipą ir pasirinkite **Medijos įrenginys (MTP)**.
- 3 Jūsų kompiuteryje iššoks langas, leidžiantis perkelti norimus duomenis.

PASTABA: jūsų kompiuteryje turi būti įdiegta LG „Android“ platformos tvarkyklė, kad būtų aptiktas telefonas.

Elementai	Reikalavimas
OS	„Microsoft Windows XP“ SP3, „Vista“ arba naujesnė
„Windows Media Player“ versija	„Windows Media Player 10“ arba naujesnė

Skambučiai

Skambinimas



- 1 Bakstelėkite , kad atidarytumėte rinkiklį.
- 2 Naudodamiesi rinkikliu įveskite numerį. Norėdami ištrinti skaitmenį, bakstelėkite .
- 3 Įvedę norimą numerį bakstelėkite , kad skambintumėte.
- 4 Norėdami baigti skambutį, bakstelėkite .

PATARIMAS! Norėdami prieš tarptautinio skambučio numerį įvesti „+“, palieskite ir palaikykite nuspaudę .

Skambinimas savo adresatams





- 1 Bakstelėkite , bei atverskite savo adresatus.
- 2 Slinkite adresatų sąrašą. Paieškos laukelyje taip pat galite įvesti kontakto vardą arba slinkti per abėcėlės raides, esančias ekrano dešiniajame kampe.
- 3 Rodomame sąrašė bakstelėkite adresatą, kuriam norite skambinti.

Atsiliepimas į skambutį ir jo atmetimas

- Slinkite  bet kuria kryptimi, kad atsiliptumėte į skambutį.
- Slinkite  bet kuria kryptimi, kad atstumtumėte skambutį.

PASTABA: bakstelėkite ar braukite **Atšaukti su žinute**, jei norite skambintojui siųsti žinutę.

Antras skambutis

- 1 Pirmojo skambučio metu bakstelėkite  > **Pridėti skambutį** ir įveskite numerį.
- 2 Bakstelėkite , kad skambintumėte.
- 3 Ekrane bus rodomi abu skambučiai. Jūsų pirmas skambutis bus užrakintas ir perjungtas į laukimo režimą.
- 4 Norėdami persijungti tarp pokalbių, bakstelėkite rodomą numerį. Arba bakstelėkite , kad pradėtumėte konferencinį pokalbį.
- 5 Norėdami baigti visus pokalbius, bakstelėkite .

PASTABA: Apmokestinami visi jūsų skambučiai.

Skambučių registų peržvalga



Pradžios ekrane bakstelėkite  ir pasirinkite **Skambučių žurnalai**. Peržiūrėkite visų rinkty, gautų ir praleistų skambučių sąrašą.

PATARIMAS!

- Norėdami peržiūrėti skambučio datą, laiką ir trukmę, bakstelėkite bet kurį skambučių žurnalo įrašą.
- Bakstelėkite , tuomet bakstelėkite **Trinti viską**, kad ištrintumėte visus įrašytus elementus.

Skambučio nustatymai

Galite konfigūruoti telefono skambučio nustatymus – skambučių peradresavimą, taip pat kitas jūsų operatoriaus siūlomas specialias funkcijas.

- 1 Pradžios ekrane bakstelėkite , kad atidarytumėte rinkiklį.
- 2 Bakstelėkite , kad būtų rodomos galimos parinktys.
- 3 Bakstelėkite **Skambučio nustatymai** ir sukonfigūruokite norimas parinktis.



Kontaktai

Galite pridėti kontaktus telefone ir sinchronizuoti juos su kontaktais savo Google paskyroje ar kitose paskyrose, kurios palaiko kontaktų sinchronizavimą.

Adresato paieška

- 1 Bakstelėkite , kad atvertumėte adresatų sąrašą.
- 2 Bakstelėkite **leškoti kontaktų** ir klaviatūra įveskite adresato vardą.

Naujo adresato pridėjimas

- 1 Bakstelėkite  ir įveskite naują kontakto numerį. Bakstelėkite **Naujas kontaktas** laukelį arba  > **Įtraukti į kontaktus** > **Naujas kontaktas**.
- 2 Jei naujam adresatui norite priskirti nuotrauką, bakstelėkite nuotraukos srityje. Pasirinkite iš **Fotografuoti** arba **Pasirinkti iš galerijos**.
- 3 Kontaktui priskirkite norimą informaciją.
- 4 Bakstelėkite **Išsaugoti**.

Parankiniai adresatai

Adresatus, kuriems dažnai skambinate, galite nustatyti kaip parankinius adresatus.



Adresato įtraukimas į parankinius

- 1 Bakstelėkite , kad atvertumėte adresatų sąrašą.
- 2 Bakstelėkite adresatą, kad pamatytumėte daugiau informacijos apie jį.
- 3 Bakstelėkite žvaigždę ekrano viršuje dešinėje. Žvaigždė taps geltonos spalvos.

Adresato pašalinimas iš parankinių sąrašo

- 1 Bakstelėkite , kad atvertumėte adresatų sąrašą.
- 2 Bakstelėkite skirtuką **Parankiniai** ir pasirinkite kontaktą, kad pamatytumėte daugiau informacijos apie jį.
- 3 Bakstelėkite geltoną žvaigždę ekrano viršuje dešinėje. Žvaigždės spalva pasikeis į tamsią spalvą ir kontaktas bus pašalintas iš mėgstamiausių sąrašo.

Grupės sukūrimas

- 1 Bakstelėkite , kad atvertumėte adresatų sąrašą.
- 2 Bakstelėkite **Grupės** >  > **Nauja grupė**.
- 3 Įveskite naujos grupės pavadinimą. Naujai sukurtai grupei taip pat galite nustatyti skirtingą skambučio toną.
- 4 Bakstelėkite **Pridėti narius**, kad prie grupės pridėtumėte kontaktus.
- 5 Bakstelėkite **Išsaugoti**, kad išsaugotumėte grupę.



PASTABA:

- Jei ištrinsite grupę, šiai grupei priskirti kontaktai nebus prarasti. Jie liks jūsų kontaktų sąrašė.

Žinučių sistema

Jūsų telefonas apjungia žinutes ir MMS žinutes į vieną intuityvią, lengvai naudojamą meniu.

Žinutės siuntimas

- 1 Pradžios ekrane bakstelėkite  ir , kad sukurtumėte naują žinutę.
- 2 Laukelyje **Kam** įveskite kontakto vardą arba kontakto numerį. Įvedant kontakto vardą rodomi atitinkantys kontaktai. Galite bakstelėti siūlomą gavėją ir pridėti daugiau nei vieną kontaktą.

PASTABA: jums gali būti taikomi mokesčiai už kiekvieną išsiųstą teksto žinutę. Pasitarkite su savo paslaugų tiekėju.

- 3 Bakstelėkite žinutės lauką ir pradėkite rašyti žinutę.
- 4 Bakstelėkite , kad atidarytumėte nustatymų meniu. Rinkitės iš siūlomų parinkčių.

PATARIMAS! Galite bakstelėti , kad pridėtumėte su žinute norimą bendrinti failą.

- 5 Norėdami siųsti žinutę, bakstelėkite **Siųsti**.

PATARIMAS!

- 160 simbolių apribojimas gali būti taikomas ne visose šalyse, atsižvelgiant į tai, kaip koduojamos teksto žinutės ir kokia kalba jos rašomos.
- Jeigu į tekstinę žinutę įtraukiamas vaizdas, vaizdo įrašas ar garso failas, ji automatiškai konvertuojama į MMS žinutę; atitinkamai pasikeis ir taikomas mokestis.

PASTABA: kai tekstinę žinutę gausite skambučio metu, bus girdimas pranešimas.

Pokalbio vaizdas

Žinutės, kuriomis keičiamasi su kitomis šalimis, rodomos chronologine tvarka, todėl galite patogiai matyti ir rasti pokalbius.

Žinučių sistemos nustatymų keitimas

Jūsų telefono žinučių sistemos nustatymai yra paruošti iš anksto, kad akimirksniu galėtumėte siųsti žinutes. Nustatymus galite pakeisti pagal savo poreikius.

- Bakstelėkite  Pradžios ekrane, bakstelėkite  > **Nustatymai**.

Šią el. pašto programą galite naudoti kitų el. pašto teikėjų, nei „Gmail“, el. paštui skaityti. El. pašto programa palaiko toliau išvardytus paskyros tipus: „POP3“, „IMAP4“ ir „Microsoft Exchange“ (skirta įmonių naudotojams).





El. pašto paskyrų tvarkymas

El. pašto programos atidarymas





Bakstelėkite  >  > **Programos** skirtuką > .

Kai pirmą kartą atidarote el. pašto programą, atidaromas nustatymų vedlys, kuris jums padės pridėti el. pašto paskyrą.





Kito el. pašto paskyros pridėjimas:

- Bakstelėkite  >  > **Programos** skirtuką >  >  > **Nustatymai** > 
Pridėti paskyrą.

El. pašto bendrųjų nustatymų pakeitimas:

- Bakstelėkite  >  > **Programos** skirtuką >  >  > **Nustatymai** > **Bendrieji nustatymai.**

El. pašto paskyros ištrynimasis:





- Bakstelėkite  >  > **Programos** skirtuką >  >  > **Nustatymai** >  > **Pašalinti paskyrą** > pasirinkite norimą ištrinti paskyrą > **Šalinti** > **Taip.**

Darbas su paskyros aplankais

Bakstelėkite  >  > **Programos** skirtuką >  >  > **Aplankai**.

Kiekviena paskyra pagal nutylėjimą turi gaunamų, siunčiamų, išsiųstų ir juodraščių laiškų aplankus. Priklausomai nuo paskyros paslaugos teikėjo palaikomų funkcijų galite turėti papildomų aplankų.

El. laiškų kūrimas ir siuntimas

- 1 Programoje  bakstelėkite , kad sukurtumėte naują el. laišką.
- 2 Įveskite gavėjo el. pašto adresą. Kai vedate tekstą, bus siūlomi sutampantys adresai iš kontaktų sąrašo. Kelis adresus atskirkite kabliataškiais.
- 3 Bakstelėkite **Cc (kop.) / Bcc (nemat. kop.)** laukelį, kad kitiems kontaktams / el. pašto adresams nusiųstumėte kopiją ar nematomą kopiją.
- 4 Bakstelėkite žinutės laukelyje ir rašykite žinutę.
- 5 Bakstelėkite , kad pridėtumėte su žinute norimą siųsti failą.
- 6 Bakstelėkite , kad išsiųstumėte žinutę.

Fotoaparatas ir vaizdo įrašai

Fotoaparato parinktys vaizdo ieškiklyje

Norėdami atverti Fotoaparato programą, bakstelėkite skirtuką  >  > **Programos** > .

Norėdami užfiksuoti nuotraukas ar vaizdo įrašus ir juos bendrinti, naudokitės fotoaparatu arba vaizdo kamera.

PASTABA: prieš fotografuodami būtinai mikropluošto šluoste nuvalykite apsauginį objektyvą. Jei pirštais išstėpsite objektyvo paviršių, nuotraukos gali būti su atspindžiais.



- 1 Paslėpti / rodyti parinktį** – bakstelėkite, kad vaizdo ieškiklyje būtų paslėptos / rodomos fotoaparato parinktys.
- 2 Blykstė** – leidžia tvarkyti fotoaparato blykstę.
- 3 Sukeisti fotoaparatus** – bakstelėkite, kad sukeistumėte vietomis galinio fotoaparato objektyvą su priekinio fotoaparato objektyvu.
- 4 Nustatymai** – bakstelėkite šią piktogramą, kad atidarytumėte fotoaparato nustatymų meniu.

- 5 **Galerija** – bakstelėkite, jei norite peržiūrėti paskutinę nufotografuotą nuotrauką ar užfiksuotą vaizdo įrašą.
- 6 **Įrašas** – bakstelėkite, kad pradėtumėte įrašymą.
- 7 **Užfiksuoti vaizdą** – bakstelėkite, kad nufotografuotumėte.
- 8 **Mygtukas Atgal** – bakstelėkite, kad išeitumėte iš fotoaparato režimo.





Papildomų nustatymų naudojimas

Jei norite, kad būtų rodomos papildomos parinktys, fotoaparato vaizdo ieškiklyje bakstelėkite . Bakstelėkite kiekvieną piktogramą, kad priderintumėte toliau pateiktus fotoaparato nustatymus.

	Nustatykite paveikslėlio ir vaizdo įrašo dydį.
	Leidžia fotografuoti balso komandomis. Aktyvavus funkciją, tiesiog sakykite „Cheese“, „Smile“, „LG“ ir t. t., kad fotografuotumėte.
	Nustatykite fotoaparato laikmatį. Tai idealu, jei norite būti nuotraukoje ar vaizdo įrašė.
	Leidžia fotografuoti geresnės kokybės nuotraukas ir įrašyti geresnės kokybės vaizdo įrašus ekrane rodant tinklelio eilutes, kad būtų lengviau lygiuoti.
	Leidžia sužinoti tai, kaip veikia funkcijos. Ši piktograma pateiks pagalbos instrukcijas.

PASTABA: užrakto garsas negalimas, kai įjungtas vibravimo ar tylusis režimas.







Fotografavimas

- 1 Bakstelėkite  >  > **Programos** skirtuką > .
- 2 Įrėminkite savo objektą ekrane.
- 3 Apie objektą esantis kvadratas nurodo, kad fotoaparatas jį sufokusavo.
- 4 Bakstelėkite . Jūsų nuotrauka bus automatiškai išsaugota Nuotraukų galerijoje.

PATARIMAS! Jei fotoaparato parinktys yra paslėptos nuo ekrano, tiesiog bakstelėkite ekraną, kad fotografuotumėte.

Nufotografavus





Bakstelėkite vaizdo miniatiūrą ekrane, kad peržiūrėtumėte paskutinę nufotografuotą nuotrauką.

	Bakstelėkite, norėdami redaguoti nuotrauką.
	Bakstelėkite, jei norite tučtuojau nufotografuoti dar vieną nuotrauką.
	Bakstelėkite, kad siųstumėte nuotrauką kitiems ar bendrintumėte ją per bet kurią pasiekiamą socialinio tinklo paslaugą.
	Bakstelėkite, norėdami pašalinti nuotrauką.
	Bakstelėkite, kad pasiektumėte papildomas parinktis.
	Bakstelėkite, kad pridėtumėte nuotrauką prie Parankinių.



Keli kadrai

Leidžia greitai užfiksuoti kelis kadrus. Palieskite ir palaikykite .

Vaizdo įrašo įrašymas

- 1 Bakstelėkite  >  > **Programos** skirtuką > .
- 2 Įrėminkite savo objektą ekrane.
- 3 Bakstelėkite , kad pradėtumėte vaizdo įrašo įrašymą.
- 4 Įrašo trukmė rodoma ekrano viršuje.

PASTABA: bakstelėkite , kad vaizdo įrašymo metu galėtumėte fotografuoti.





- 5 Bakstelėkite , kad sustabdytumėte vaizdo įrašymą. Įrašymą galite tęsti dar kartą bakstelėję .

ARBA

Bakstelėkite , kad baigtumėte filmuoti. Jūsų vaizdo įrašas bus automatiškai išsaugotas galerijoje.

Nufilmavus vaizdą



Bakstelėkite vaizdo įrašo miniatiūrą ekrane, kad peržiūrėtumėte paskutinį įrašytą vaizdo įrašą.

	Bakstelėkite, jei norite tučtuojau filmuoti dar vieną vaizdo įrašą.
	Bakstelėkite, kad atidarytumėte galimas bendrinimo parinktis (tokias kaip „Žinučių sistema“ arba Bluetooth) ir galėtumėte bendrinti.
	Bakstelėkite, norėdami pašalinti vaizdo įrašą.
	Bakstelėkite, kad pasiektumėte papildomas parinktis.
	Bakstelkite, kad pridėtumėte vaizdo įrašą prie Parankinių .

Galerija

Galerijos programoje pateikiami atmintinėje esantys paveikslėliai, vaizdo įrašai, įskaitant ir tuos, kuriuos užfiksavote fotoaparato programa bei tuos, kuriuos atsisiuntėte iš žiniatinklio ar kitų vietų.

Jei telefone yra viena iš „Google™“ paskyrų, galerijoje taip pat matysite „Picasa“ žiniatinklio albumus.

- 1 Bakstelėkite  >  > **Programos** skirtuką > , kad peržiūrėtumėte atmintinėje saugomus vaizdus.
- 2 Bakstelėkite albumą, kad jį atidarytumėte ir peržiūrėtumėte jo turinį. (Albumė esančios nuotraukos ir vaizdo įrašai pateikiami chronologine tvarka.)
- 3 Bakstelėkite albumė esančią nuotrauką, kad ją peržiūrėtumėte.

PASTABA:

- Priklausomai nuo įdiegtos programinės įrangos, kai kurie paveikslų formatai gali būti nepalaikomi.
- Kai kurie failai gali tinkamai neveikti dėl užkodavimo.

Paveikslų peržiūra

Galerijoje pateikiamos jūsų nuotraukos ir aplankai. Kai kita programa, pvz., el. pašto programa, išsaugo paveikslėlių, automatiškai sukuriamas atsisiuntimų aplankas, kuriame patalpinamas paveikslėlis. Fotografuojant ekrano nuotrauką, taip pat automatiškai sukuriamas ekrano nuotraukų aplankas.

Paveikslėliai rodomi eilės tvarka pagal jų sukūrimo datą. Pasirinkite paveikslą, kurį norite peržiūrėti visame ekrane. Slinkdami į kairę arba dešinę galėsite peržiūrėti sekančią arba ankstesnę nuotrauką.

Vaizdo didinimas ir mažinimas









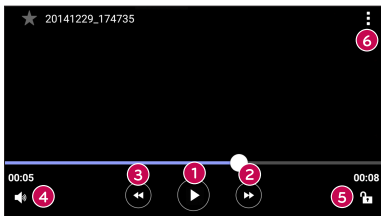



Naudokite vieną iš toliau pateiktų paveikslo didinimo metodų.

- Dukart bakstelėkite bet kurioje vietoje, kad padidintumėte paveikslą.
- Išplėskite du pirštus į šonus bet kurioje paveikslėlio vietoje, kad padidintumėte vaizdą. Suimkite arba du kartus bakstelėkite vaizdą, kad sumažintumėte vaizdą.

Vaizdo įrašų parinktys

- 1 Bakstelėkite  > **Programos** skirtuką > .
- 2 Pasirinkite norimą peržiūrėti vaizdo įrašą.



 	Bakstelėkite, norėdami sustabdyti / tęsti vaizdo įrašo peržiūrą.
 	Bakstelėkite, kad peršoktumėte į priekį 10 sekundžių.
 	Bakstelėkite, kad peršoktumėte atgal 10 sekundžių.
 	Bakstelėkite, kai norite sureguliuoti vaizdo įrašo garsumą.
 	Bakstelėkite, kad užrakintumėte / atrakintumėte ekraną.
 	Bakstelėkite, kad pasiektumėte papildomas parinktis.

PASTABA:



- Kai leidžiamas vaizdo įrašas, slinkite aukštyn arba žemyn dešine ekrano puse garso sureguliuvimui.
- Kai leidžiamas vaizdo įrašas, slinkite aukštyn arba žemyn kaire ekrano puse, garso suderinimui.
- Leidžiant vaizdo įrašą, braukite pirštu iš kairės į dešinę (arba atvirkščiai), kad greitai persuktumėte į priekį arba atsuktumėte atgal.

Nuotraukų redagavimas

Peržiūrėdami nuotrauką, bakstelėkite .

Nuotraukų / vaizdo įrašų šalinimas

Naudokite vieną iš šių metodų.

- Esant aplanke, bakstelėkite , pasirinkite nuotraukas / vaizdo įrašus ir tuomet bakstelėkite **Trinti**.
- Peržiūrėdami nuotrauką, bakstelėkite .

Darbalaukio fono nustatymas

Peržiūrėdami nuotrauką, bakstelėkite  > **Nustatyti vaizdą kaip**, kad vaizdą nustatytumėte kaip darbalaukio foną arba priskirtumėte kontaktui.



PASTABA:

- Priklausomai nuo įdiegtos programinės įrangos, kai kurie paveikslų formatai gali būti nepalaikomi.
- Jei failo dydis viršija leistiną atmintį, atidarant failą gali būti rodoma klaida.



Muzika





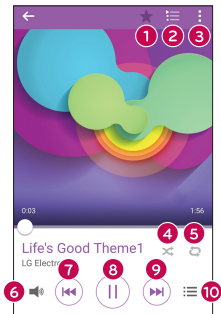



Jūsų telefone yra muzikos įrašų grotuvas, kuriuo galėsite klausytis visus mėgstamus muzikos įrašus.

Dainos atkūrimas

- 1 Bakstelėkite  >  > **Programos** skirtuką > .
- 2 Bakstelėkite skirtuką **Dainos**.
- 3 Pasirinkite dainą, kurią norite leisti.
- 4 Galimos šios parinktys.



1		Bakstelėkite, jei norite įtraukti dainą į savo parankinius.
2		Bakstelėkite, jei norite atverti paskutinį grojaraštį.
3		Bakstelėkite, kad pasiektumėte papildomas parinktis.

4		Bakstelėkite, jei paskutinį grojaraštį norite klausyti atkūrimo atsitiktine tvarka režimu (dainos atkuriamos atsitiktine tvarka).
5		Bakstelėkite, jei norite pasirinkti iš šių parinkčių: pakartoti visas dainas, pakartoti dabartinę dainą ir nekartoti.
6		Bakstelėkite, jei norite sureguliuoti garsumą.
7		Bakstelėkite, norėdami dar kartą atkurti paskutinę dainą, paleisti ankstesnę albumo ar grojaraščio dainą arba įjungti atkūrimą atsitiktine tvarka. Palieskite ir laikykite, kad persuktumėte atgal.
8		Bakstelėkite, norėdami sustabdyti įrašo atkūrimą.
8		Bakstelėkite, norėdami tęsti įrašo atkūrimą.
9		Bakstelėkite, norėdami praleisti kitą albumo ar grojaraščio dainą arba įjungti atkūrimą atsitiktine tvarka. Palieskite ir laikykite, kad persuktumėte pirmyn.
10		Bakstelėkite, kad atvertumėte muzikos biblioteką.

Jei klausydami muzikos norite pakeisti garsumą, spauskite **garsumo didinimo / mažinimo mygtukus** galinėje telefono pusėje.

PASTABA:

- Priklausomai nuo įdiegtos programinės įrangos, kai kurie įrašų formatai gali būti nepalaikomi.
- Jei failo dydis viršija leistiną atmintį, atidarant failą gali būti rodoma klaida.

PASTABA: muzikos failų autorinės teisės gali būti saugomos tarptautinėmis sutartimis ir nacionaliniais autorių teisių įstatymais. Todėl gali prireikti gauti leidimą arba licenciją leisti arba kopijuoti muziką. Kai kuriose šalyse įstatymai draudžia asmeninį autorių teisių saugomos medžiagos kopijavimą. Prieš atsisiųsdami ar kopijuodami failą pasidomėkite atitinkamos šalies įstatymais, susijusiais su tokios medžiagos naudojimu.

Pagalbinės programos



Laikrodīs

Laikrodžio programa suteikia prieigą prie signalų, laikmačio, pasaulio laikrodžio bei chronometro funkcijų. Šias funkcijas galite pasiekti bakstelėdami ekrano viršuje esančius skirtukus arba horizontaliai braukdami per ekraną.

Bakstelėkite  >  > **Programos** skirtuką > .

Signalai

Žadintuvo skirtukas leidžia nustatyti žadintuvą.

- 1 Atidarykite  programą, tada pasirinkite **Signalai** skirtuką.
- 2 Bakstelėkite , kad pridėtumėte naują žadintuvo signalą.
- 3 Kaip būtina sureguliuokite nustatymus ir bakstelėkite **Išsaugoti**.

PASTABA: taip pat galite bakstelėti jau esamą žadintuvą, kad jį pakeistumėte.



Laikmatis

Laikmačio skirtukas gali įspėti girdimu signalu praėjus nustatytam laiko tarpui.

- 1 Atidarykite  programą, tada pasirinkite skirtuką **Laikmatis**.
- 2 Nustatykite pageidaujimą laikmačio laiką.
- 3 Bakstelėkite **Pradėti**, laikmačio paleidimui.
- 4 Bakstelėkite **Sustabdyti**, laikmačio sustabdymui.

Pasaulio laikrodis

Pasaulio laikrodžio skirtukas leidžia lengvai pamatyti dabartinį laiką kituose miestuose visame pasaulyje.

- 1 Atidarykite  programą, tada pasirinkite skirtuką **Pasaulio laikrodis**.
- 2 Bakstelėkite  ir pasirinkite pageidaujimą miestą.



Chronometras

Chronometro skirtukas telefoną leidžia naudoti kaip chronometrą.

- 1 Atidarykite  programą, tada pasirinkite skirtuką **Chronometras**.
- 2 Bakstelėkite mygtuką **Pradėti**, chronometro įjungimui.
 - Bakstelėkite mygtuką **Ratas**, kad įrašytumėte ratų kartus.
- 3 Bakstelėkite mygtuką **Sustabdyti**, chronometro sustabdymui.

Skaičiuotuvus

Naudojant skaičiuotuvo programą galite atlikti matematinius skaičiavimus standartiniu arba moksliniu skaičiuotuvu.

- 1 Bakstelėkite  >  > **Programos** skirtuką > .
- 2 Bakstelėdami skaitmenų mygtukus įveskite skaičius.
- 3 Paprastiems skaičiavimams atlikti bakstelėkite reikiamas funkcijas (+, -, x arba ÷), tada palieskite =.

PASTABA: jei norite atlikti sudėtingesnius skaičiavimus, bakstelėkite .

Kalendorius





Naudodamiesi kalendoriaus programa galėsite sekti savo įvykių tvarkaraštį.

- 1 Bakstelėkite  >  > **Programos** skirtuką > .
- 2 Bakstelėkite datą, prie kurios norite pridėti įvykį. Tuomet bakstelėkite .

Diktofonas

Diktofono programa įrašo garso failus, kuriuos galite naudoti įvairiais būdais.

Garso arba balso įrašymas

- 1 Bakstelėkite  >  > **Programos** skirtuką > .
- 2 Norėdami pradėti įrašinėti, bakstelėkite .
- 3 Norėdami baigti įrašinėti, bakstelėkite .
- 4 Norėdami klausyti įrašo, bakstelėkite .

PASTABA: bakstelėkite , jei norite atverti savo įrašus. Galite klausytis savo išsaugotų įrašų.

Paieška balsu

Ši programa naudojama paieškai tinklapiuose balso pagalba.

- 1 Bakstelėkite  >  > **Programos** skirtuką > **Google** aplanką > .
- 2 Išstarkite raktinį žodį ar frazę, kai ekrane pasirodo užrašas **Kalbėkite dabar**. Pasirinkite vieną iš siūlomų paieškos raktinių žodžių.

PASTABA: Ši programa gali būti neprieinama, priklausomai nuo regiono ar paslaugų teikėjo.

Atsisiuntimai

Ši programa skirta įvairiomis programomis parsisųtų rinkmenų peržiūrai.

- Bakstelėkite  >  > **Programos** skirtuką > .

PASTABA: Ši programa gali būti neprieinama, priklausomai nuo regiono ar paslaugų teikėjo.

FM radijas

Jūsu telefonē ir iedegtas FM radijo imtuvas, todēl galite nusstātyti ir klausytis savo mēgstamų stočiu.

Bakstelēkite  >  > **Programos** skirtukā > .

PATARIMAS! Būtinai prijunkite ausines, kad galētumēte jomis naudotis kaip antena.



PASTABA: Ši programa gali būti neprieinama, priklausomai nuo regiono ar paslaugų teikējo.

Interneto naršyklė

Internetas





Internetas leidžia pasinerti į greitą ir spalvotą žaidimų, muzikos, naujienų, sporto, pramogų ir kt. pasaulį tiesiog jūsų mobiliajame telefone.

PASTABA: Jungiantis prie šių paslaugų ir atsisiunčiant turinį gali būti taikomas papildomas mokestis. Apie mokestį už atsisiunčiamus duomenis teiraukitės savo paslaugų teikėjo.

1 Bakstelėkite  >  > **Programos** skirtuką > .

Žiniatinklio įrankių juostos naudojimas

Slinkite link internetinio puslapio viršaus, kad pasiektumėte naršyklės įrankių juostą.

	Bakstelėkite, kad grįžtumėte vienu puslapiu atgal.
	Bakstelėkite, kad verstumėte vieną puslapį į priekį.
	Bakstelėkite, kad grįžtumėte į Pradžios puslapį.
	Bakstelėkite, naujo lango atvėrimui.
	Bakstelėkite, kad pasiektumėte adresyno įrašus.

Žiniatinklio puslapių peržiūra

Bakstelėkite adreso laukelį, įveskite žiniatinklio adresą ir bakstelėkite klaviatūroje **Eiti**.

Puslapio atvertimas

Kad atvertumėte naują puslapį, bakstelėkite  > .

Norėdami pereiti į kitą žiniatinklio puslapį, bakstelėkite , slinkite aukštyn arba žemyn ir bakstelėkite pasirinktą puslapį.

Paieška žiniatinklyje balsu

Bakstelėkite adreso laukelį ir tada bakstelėkite . Paraginti išstarkite raktinį žodį ir pasirinkite vieną iš siūlomų raktinių žodžių.

PASTABA: Ši funkcija gali būti neprieinama, priklausomai nuo regiono ar paslaugų teikėjo.

Adresyno įrašai

Norėdami įtraukti tinklalapį į adresynų įrašus, bakstelėkite  > **Pridėti prie žymų** > **Gerai**.

Jei norite atidaryti adresyno įrašo žiniatinklio puslapį, bakstelėkite  ir pasirinkite pageidaujama adresyno įrašą.

Istorija

Bakstelėkite  > **Istorija** skirtuką, kad atidarytumėte naujausių lankyto žiniatinklio puslapių sąrašą. Norėdami valyti visą naršymo istoriją, bakstelėkite  > **Taip**.

Chrome

Naudokite Chrome informacijos paieškai ir naršymui žiniatinklyje.

1 Bakstelėkite  >  > **Programos** skirtuką > .

PASTABA: ši programa gali būti neprieinama, priklausomai nuo jūsų regiono ar paslaugų teikėjo.

Žiniatinklio puslapių peržiūra

Bakstelėkite adreso laukelį, tada įveskite žiniatinklio adresą arba paieškos kriterijus.

Puslapio atvertimas





Norėdami atverti naują puslapį, bakstelėkite  > **Naujas skirtukas**.

Jei norite eiti į kitą žiniatinklio puslapį, bakstelėkite  ir bakstelėkite puslapį, kad jį pasirinktumėte.

Nustatymai

Nustatymų programoje yra daugelis įrankių telefonui tinkinti ir konfigūruoti. Visi nustatymų programoje esantys parametrai aprašyti šiame skyriuje.

Nustatymų programos atidarymas

- Bakstelėkite  > bakstelėkite ir palaikykite  > **Sistemos nustatymai**.
- arba -
- Bakstelėkite  >  > **Programos skirtuką** > .

Tinklai

< BELAIDŽIAI TINKLAI >

„Wi-Fi“

Įjungiamas „Wi-Fi“, kad prisijungtumėte prie galimų „Wi-Fi“ tinklų.

Bluetooth

Įjungiamas ir išjungiamas Bluetooth belaidė funkcija.

Mobilieji duomenys

Parodo duomenų naudojimą ir mobilių duomenų naudojimo ribą.

Skambučio nustatymai

Konfigūruokite telefono skambučio nustatymus, pavyzdžiui, skambučių peradresavimą ir kitas jūsų paslaugų teikėjo siūlomas specialias funkcijas.

- **Balso paštas** – leidžia pasirinkti jūsų ryšio paslaugų teikėjo teikiamą balso pašto paslaugą.
- **Fiksuotojo rinkimo numeriai (FDN)** – įjunkite ir sudarykite numerių, kuriais galima skambinti iš jūsų telefono, sąrašą. Jums reikės PIN2 kodo, kurį galite gauti iš savo operatoriaus. Iš jūsų telefono galima rinkti tik fiksuoto rinkimo sąrašė esančius numerius.
- **Įeinančio skambučio išskylant. langas** – rodomas įeinančio skambučio išskylant. langas, kai naudojama programa.

- **Atmetamas skambutis** – leidžia nustatyti skambučio atsisakymo funkciją.
- **Atmesti su žinute** – kai norite atmesti skambutį, naudodami šią funkciją galite išsiųsti sparčiąją žinutę. Tai naudinga, jei atmesti skambutį reikia susitikimo metu.
- **Skambučių peradresavimas** – leidžia nustatyti skambučio peradresavimo funkciją.
- **Automatinis atsiliepimas** – nustatomas laikas, po kurio bus automatiškai atsiliepiama į skambutį, naudojantis laisvų rankų įranga.
- **Vibracija sujungus** – telefonas suvibruoja, kai kita šalis atsako į skambutį.
- **Išsaugoti nežinomus numerius** – baigus pokalbį nežinomi numeriai įtraukiami į kontaktų sąrašą.
- **Maitinimo klavišas baigia skambutį** – leidžia pasirinkti pokalbio pabaigos būdą.
- **Skambučių blokavimas** – blokuojami įeinantys, siunčiami arba tarptautiniai skambučiai.
- **Skambučių trukmė** – peržiūrėkite skambučių trukmę, įskaitant paskutinį skambutį, siunčiamus skambučius, įeinančius skambučius ir visus skambučius.
- **Papildomi nustatymai** – leidžia keisti tokius parametrus.

Skambintojo ID: leidžia nustatyti numatytuosius operatoriaus nustatymus, kurie bus rodomi siunčiamų skambučių metu.

Skambutis laukia: jei suaktyvintas laukiantis skambutis, telefonas įspės jus apie gaunamą skambutį, kai jūs kalbate telefonu (priklauso nuo tinklo operatoriaus).

< RYŠIAI >

Bendrinti ir jungtis

- **NFC** – NFC (artimo lauko ryšys) tai belaidė technologija, leidžianti perduoti duomenis iš vieno objekto į kitą, kai jie yra kelių colių atstumu vienas nuo kito. Kai telefone įjungiate NFC, jis gali keistis duomenimis su kitais įrenginiais, su įjungta NFC funkcija, ar skaityti informaciją integruotą intelektualiosiose žymėse plakatuose, lipdukuose ar kituose produktuose.

- **Android Beam** – kai įjungta ši funkcija, galite dalytis programos turiniu su kitu NFC funkciją palaikančiu įrenginiu, juos laikydami kartu. Pavyzdžiui, galite transliuoti naršyklės puslapius, „YouTube“ vaizdo įrašus, kontaktus, „ThinkFree Viewer“ ir daugiau. Tiesiog suglauskite įrenginius (paprastai nugarėlėmis) ir palieskite savo telefono ekraną. Programa nuspręs, kokiais duomenimis bus dalijamasi.
- **LG PC Suite** – prijunkite LG PC Suite prie savo telefono, kad galėtumėte lengvai tvarkyti multimedijos turinį bei programas.

Jungimasis prie interneto ir tinklai

- **Prisijungimas prie interneto per USB** – galite bendrinti telefono duomenų ryšį su kompiuteriu įjungdami prisijungimą prie interneto per USB priedą.
- **„Wi-Fi“ prieiga** – taip pat galite naudoti savo telefoną, kad užtikrintumėte plačiajuostį mobilųjį ryšį. Sukurkite viešosios interneto prieigos tašką ir dalykitės savo sukurtu ryšiu.
- **Dalinimasis telefono duomenų ryšiu per Bluetooth** – leidžia per Bluetooth prijungti kitus įrenginius prie jūsų telefono ir bendrinti jo interneto ryšį.
- **Pagalba** – rodoma prisijungimo prie interneto per USB priedą, „Wi-Fi“ prieigos ir dalinimosi telefono duomenų ryšiu per Bluetooth informacija.
- **Lėktuvo režimas** – pažymėkite, kad išjungtumėte visus belaidžius ryšius ir skambučius.
- **Mobiliojo ryšio tinklai** – nustatykite tinklo režimo, tinklo operatorių, prieigos taškų pavadinimų ir t. t. parinktis.
- **VPN** – naudodamiesi telefonu galite pridėti, nustatyti ir tvarkyti virtualiuosius privačius tinklus (VPN), kurie leidžia prisijungti ir pasiekti apsaugotame vietiniame tinkle esančius išteklius, pvz., bendrą tinklą.

Garsas

< PAGRINDINIS >

Garso profiliai

Leidžia nustatyti garso profilius į **Garsas**, **Tik vibruoti** ar **Netrukdyti**.

Garsumas

Suderinkite telefono garsumo nustatymus, kad jie atitiktų jūsų poreikius ir aplinką.

< SKAMBUČIO TONAI IR VIBRACIJA >

Skambučio tonas

Pasirinkite įeinančių skambučių toną.

Pranešimo tonas

Pasirinkite pranešimų, pavyzdžiui, naujos žinutės gavimo ar kalendoriaus įvykių skambučio toną.

Garsas ir vibracija

Pažymėtas skambučių grįžtamojo ryšio vibravimas.

Vibravimo tipas

Leidžia nustatyti pranešimų vibravimo tipą.

< PRANEŠIMAI >

Netrukdyti

Bakstelėkite, kad nustatytumėte pranešimus. Pranešimai nesukels jokių pertraukčių.

Užrakto ekranas

Leidžia rodyti visus pranešimus užrakto ekrane.

Programos

Leidžia nustatyti programų pranešimus.

< PAPILDOMI NUSTATYMAI >

Vibruoti bakstelėjus

Pažymėkite, kad vibruotų, kai bus bakstelimi pradžios liečiamieji mygtukai ir kitos vartotojo sąsajos sąveikos metu.

Garso efektai

Šiuo meniu galite pasirinkti, ar norite girdėti tonus, kai rinkimo rinkiklyje bakstelėsite skaičius, renkatės ekrano parinktis ir daugiau.

- **Numerio rinkimo klaviatūros lietimų garsai** – pažymėkite varnele, kad naudojantis rinkimo klaviatūra būtų leidžiami tonai.

- **Prisilietimo garsas** – pažymėkite, kad atliekant ekrano pasirinkimus būtų girdimas garsas.
- **Ekrano užrakto garsas** – pažymėkite varnelę, kad užrakinant arba atrakinant ekraną būtų leidžiamas garsas.

Balso pranešimas apie žinutę/skambutį

Jūsų įrenginys automatiškai balsu perskaito įeinančius skambučius ir žinutes.

Ekranas

< PRADŽIOS EKRANAS IR UŽRAKTAS >

Pradžios ekranas

- **Pasirinkti pradžią** – pasirinkite pageidaujamą pradžios apipavidalinimą. Rinkitės iš **Pradinis** (standartinis „Android“ išdėstymas) ar **EasyHome** (supaprastinta versija, skirta mažiau su „Android“ navigacija susipažinusiems naudotojams).
- **Darbalaukio fonas** – nustatomas jūsų pradžios ekrano darbalaukio fonas.
- **Ekrano efektas** – pasirinkite norimą efekto tipą, kuris bus rodomas braukiant nuo vieno pradžios ekrano paveikslo prie kito.
- **Leisti Pradžios ekrano atkartojimą** – pažymėkite varnelę, kad būtų galimas nepertraukiamas pradžios ekrano slinkimas (po paskutinio ekrano pradėti ciklą nuo pirmojo).
- **Pradžios atsarginis kopij. ir atkūrimas** – nustatykite, kad būtų sukurta atsarginė kopija ir atkurtas pradžios nustatymų programos išdėstymas bei darbalaukio fonas.
- **Pagalba** – palieskite, kad gautumėte informacijos apie savo įrenginio pradžios ekrano naudojimą.

Užrakto ekranas

- **Pasirinkite ekrano užraktą** – nustatomas ekrano užrakto tipas Jūsų telefono apsaugai. Atsivers keli ekranai su nurodymais kaip piešti ekrano atrakinimo derinį. Jei įjungėte atrakinimo šablono funkciją, įjungiant telefoną arba pažadinant ekraną jūsų bus paprašyta nupiešti savo atrakinimo šabloną, kad galėtumėte atrakinti ekraną.

- **Smart Lock** – galite nustatyti, kad telefonas būtų neužrakintas, kai prie jo yra prijungtas patikimas Bluetooth įrenginys, taip pat kai telefonas yra žinomoje vietoje, pvz., namuose, darbe arba kai jis atpažįsta jūsų veidą.
- **Ekrano efektas** – nustatomos ekrano braukimo efektų parinktys.
- **Darbalaukio fonas** – pasirinkite darbalaukio foną, kuris bus jūsų užrakto ekrano darbalaukio fonas.
- **Sparčiosios nuorodos** – tinkinkite sparčiausias nuorodas užrakto ekrane.
- **Kontakinė informacija pametus telefoną** – pasirinkite, ar užrakintame ekrane rodyti savininko informaciją ir ją tinkinti.
- **Užrakto laikmatis** – leidžia nustatyti laiką, kuriam praėjus ekranas automatiškai užrakinamas, kai baigiasi neaktyvaus ekrano veikimo trukmė.
- **Maitinimo mygtukas užrakina iš karto** – pažymėkite, kad ekranas būtų nedelsiant užrakinamas, kai paspaudžiamas **maitinimo / užrakto mygtukas**. Šis nustatymas turi pirmenybę saugos užrakinimo laikmačio nustatymų atžvilgiu.

Jutikliniai Pradžios mygtukai

Pasirinkite pradžios liečiamojo mygtukų kombinaciją, spalvą ir, jei norite naudoti, skaidrų foną.

< ŠRIFTAS >

Šrifto tipas

Pasirinkite pageidaujimą šrifto tipą.

Šrifto dydis

Pasirinkite pageidaujimą šrifto dydį.

< KITI EKRANO NUSTATYMAI >

Šviesumas

Slankikliu sureguliuokite ekrano šviesumą.

Automatinis ekrano pasukimas

Nustatykite, kad automatiškai keistųsi ekrano padėtis, pasukus telefoną.

Baigėsi ekrano laikas

Nustatykite laiko delką, po kurios ekranas bus automatiškai išjungiamas.

< PAPILDOMI NUSTATYMAI >

Ekranų išjungimo efektas

Nustatykite ekranų išjungimo efektą, kuris bus naudojamas, išjungiant ekraną.

Svajonė

Pasirinkite ekranų užsklandą, kuri bus rodoma, kai telefonas bus nustatytas į neveikimo režimą, kai jis įstatytas į stovą ir (arba) yra įkraunamas.

Bendra

< ASMENINIS >

Kalba ir įvestis

Pasirinkite telefono teksto ir ekranų klaviatūros konfigūravimo kalbą, įskaitant jūsų į žodyną pridėtus žodžius.

- **Kalba** – pasirinkite norimą telefono kalbą.
- **Numatyt.** – leidžia pasirinkti numatytą klaviatūros tipą.
- **LG klaviatūra** – bakstelėkite nustatymų piktogramą, kad keistumėte „LG“ klaviatūros nustatymus.
- **Google rašymas balsu** – pažymėkite, jei norite duomenis vesti naudodamiesi Google teksto rinkimo balsu funkcija. Bakstelėkite piktogramą Nustatymai, kad pakeistumėte Google balso nustatymus.
- **Paieška balsu** – jei norite konfigūruoti paieškos balsu nustatymus, palieskite.
- **Teksto įgarsinimo išvedinys** – palieskite, kad nustatytumėte pageidautiną teksto įgarsinimo išvedinio paieškos sistemą.
- **Rodyklės greitis** – derinkite rodyklės greitį.

Vietovė

Įjungus vietos nustatymo paslaugą, jūsų telefonas nustatys jūsų apytikrą vietą, naudodamas „Wi-Fi“ bei mobiliojo ryšio tinklus. Kai pasirenkate šią parinktį, jūsų paklausama, ar sutinkate Google naudoti jūsų buvimą vietą, kai jums teikiamos šios paslaugos.

- **Režimas** – nustatoma tai, kaip nustatoma jūsų dabartinė vietos informacija.

- **Fotoaparatas** – pažymėkite varnelę, kad pažymėtumėte nuotraukas, ar vaizdo įrašus jų užfiksavimo vietoje.
- **Google vietovių ataskaitų teikimas** – leidžia rinktis jūsų vietos informacijos nustatymus, kuriais gali pasinaudoti Google ir programos.

Paskyros ir sinchronizavimas

Naudokitės paskyrų ir sinchronizavimo meniu, kad pridėtumėte, pašalintumėte ir valdytumėte savo Google ir kitas palaikomas paskyras. Šie nustatymai taip pat naudojami valdymui, kaip ir ar iš viso visos programos siunčia, gauna ir sinchronizuoja duomenis pagal savo tvarkaraščius bei ar visos programos gali automatiškai sinchronizuoti vartotojo duomenis.

„Gmail™“, kalendorius ir kitos programos gali turėti savo nustatymus, kuriais valdomas duomenų sinchronizavimas. Išsamios informacijos ieškokite šių programų skyriuose.

Palieskite **Pridėti paskyrą**, kad pridėtumėte naują paskyrą.

Pritaikymas neįgaliesiems

Naudokite **Pritaikymas neįgaliesiems** nustatymus, kad galėtumėte konfigūruoti telefone įdiegtus pritaikymo neįgaliesiems įskiepius.

- **TalkBack** – leidžia nustatyti TalkBack funkciją, kuri skirta suteikti grįžtamąjį ryšį žodine forma ir taip padėti asmenims, turintiems regos sutrikimų.
- **Šrifto dydis** – nustatomas šrifto dydis.
- **Invertuoti spalvas** – pažymėkite, kad pakeistumėte ekrano ir turinio spalvas.
- **Spalvų reguliavimas** – sureguliuokite ekrano ir turinio spalvas.
- **Lietimo mastelis** – leidžia padidinti ir mažinti mastelį triskart bakstelėjus ekraną.
- **Balso pranešimas apie žinutę/ skambutį** – bakstelėkite jungiklį „Balso pranešimas apie žinutę/ skambutį“, kad įjungtumėte ar išjungtumėte. Įjungus galėsite girdėti automatinius garsiai skaitomus įspėjimus apie įeinančius skambučius ir žinutes.
- **Ekrano atspalviai** – pažymėkite, kad nustatytumėte didesnę ekrano kontrastą.
- **Pritaikymo neįgaliesiems nuoroda** – leidžia jums greitai bet kuriame ekrane atidaryti pritaikymo neįgaliesiems funkciją.

- **Teksto įgarsinimo išvedinys** – bakstelėkite, kad tinkintumėte teksto į kalbą (TTS) nustatymus.
- **Garso rūšis** – nustatoma garso rūšis.
- **Garso balansas** – nustatomas garso nukreipimas. Perkelkite slankiklį į slankiklio juostą, ir nustatytumėte.
- **Blykstės įspėjimai** – pažymėkite, kad nustatytumėte blykstę mirksėti įeinančių skambučių ir pranešimų metu.
- **Išjungti visus garsus** – pažymėkite, kad išjungtumėte visus įrenginio garsus.
- **Antraštės** – leidžia tinkinti antraščių, skirtų klausos sutrikimų turintiems žmonėms, nustatymus.
- **Lietimo grįžtamojo ryšio laikas** – nustatomas lietimo grįžtamojo ryšio laikas.
- **Touch assistant** – pateikta paprasto naudojimo lietimo lenta su bendrais mygtukais ar gestais greitai prieigai.
- **Baigėsi ekrano laikas** – nustatomas laikas, kuriam pasibaigus automatiškai išjungiamas foninis apšvietimas.
- **Lietimo kontrolės sritys** – leidžia pasirinkti ekrano sritį, ties kuria bus apribotas aktyvavimas lietimu.
- **Automatinis ekrano pasukimas** – pažymėkite, jei norite, kad telefonas galėtų sukti ekraną priklausomai nuo telefono padėties (portretas arba peizažas).
- **Slaptažodžio patvirtinimas balsu** – pažymėkite, kad jūsų telefonas galėtų perskaityti jūsų liečiamus slaptažodžius.
- **Maitinimo klavišas baigia skambučių** – pažymėkite, jei norite baigti pokalbius spausdami Maitinimo / užrakinimo mygtuką.
- **Pritaikymo neįgaliesiems nustatymų šaukinys** – nustatoma sparti ir paprasta prieiga prie parinktų funkcijų, kai triskart bakstelite pradžios mygtuką.
- **Įvestis vienu prisilietimu** – pažymėkite, kad įjungtumėte įvestį vienu prisilietimu. Ja leidžiama kiekvienu prisilietimu įvesti raidę ar simbolį „LG“ klaviatūroje.
- **Prieiga jungikliu** – leidžia naudotis įrenginiu, kai naudojate vienu ar daugiau jungiklių, kurie veikia kaip klaviatūros mygtukai. Šis meniu gali būti naudingas riboto judrumo naudotojams, kurie negali tiesiogiai naudotis įrenginiu.

Valdymas viena ranka

Leidžia derinti numerio rinkimo klaviatūros, „LG“ klaviatūros ar užrakto ekrano padėtį į ekrano kairę ar dešinę, kad galėtumėte ja lengvai naudotis viena ranka.

- **Numerio rinkimo klaviatūra** – pažymėkite, kad galėtumėte perkelti numerių rinkimo klaviatūrą į dešinę arba kairę įrenginio pusę. Tiesiog bakstelėkite rodyklę ir perkelkite į vieną ar kitą pusę.
- **„LG“ klaviatūra** – pažymėkite, kad galėtumėte perkelti klaviatūrą į dešinę arba kairę įrenginio pusę. Tiesiog bakstelėkite rodyklę ir perkelkite į vieną ar kitą pusę.
- **Užrakto ekranas** – pažymėkite, kad galėtumėte perkelti PIN užrakto ekrano klaviatūrą į dešinę arba kairę telefono pusę. Tiesiog bakstelėkite rodyklę ir perkelkite į vieną ar kitą pusę.
- **Pagalba** – rodoma informacija apie telefono valdymą viena ranka.

Spartusis mygtukas

Kai ekranas yra išjungtas arba užrakintas, paspaudę ir palaikę **Garso mygtukus** galėsite pasinaudoti greita prieiga prie programų.

< PRIVATUMAS >

Sauga

Saugos meniu pagalba konfigūruokite tai, kaip padėti apsaugoti jūsų telefoną ir jo duomenis.

- **Užšifruoti telefoną** – leidžia užšifruoti duomenis telefone, kad jie būtų saugūs. Kiekvieną kartą įjungus telefono maitinimą reikės įvesti PIN arba slaptažodį, užšifravimo panaikinimui.
- **Užšifruoti SD kortelės atmintį** – leidžia užšifruoti SD kortelės atmintinėje saugomus duomenis bei juos padaryti neprieinamus kitiems įrenginiams.
- **Nustatyti SIM kortelės užraktą** – nustatomas PIN kodas SIM kortelei užrakinti ir leidžiama keisti PIN kodą.
- **Matomas slaptažodžio rinkimas** – pažymėkite, kad trumpai būtų rodomi simboliai slaptažodžio įvedimo metu, kad galėtumėte matyti tai, ką įvedate.
- **Įrenginio administratoriai** – peržiūrėkite arba išjunkite telefono administratorius.

- **Nežinomi šaltiniai** – leidžia įdiegti kitas, ne „Play Store“, programas.
- **Patikrinti programas** – uždrausti arba įspėti prieš įdiegiant galimai kenksmingas programas.
- **Atminties tipas** – paremta aparatūra.
- **Patikimi sertifikatai** – leidžia patikrinti patikimų CA sertifikatų sąrašą.
- **Įdiegti iš atmintinės** – palieskite, kad įdiegtumėte saugų sertifikatą.
- **Išvalyti sertifikatus** – ištrinami visi saugūs sertifikatai ir susiję sertifikatai bei ištrinamas pačios saugios atmintinės slaptažodis.
- **Trust agents** – pasirinkite programas, kurios bus naudojamos neatblokovus ekrano.
- **Ekrano prisegimas** – ekrano prisegimo funkcija galite įjungti, kad įrenginys rodytų tik tam tikrų programų ekranus.

< IŠMANIOSIOS FUNKCIJOS >

Gestai

- **Nutildyti įeinančius skambučius** – pažymėkite, kad apversdami telefoną galėtumėte nutildyti įeinančius skambučius.
- **Atidėti arba sustabdyti žadintuvą** – pažymėkite, kad apversdami telefoną galėtumėte įjungti snaudimo funkciją arba žadintuvą.
- **Pristabdyti vaizdo įrašą** – pažymėkite, kad apversdami telefoną galėtumėte pristabdyti vaizdo įrašą.
- **Pagalba** – palieskite, kad gautumėte informacijos apie savo įrenginio gestų funkcijas.
- **Judesio jutiklio kalibravimas** – leidžia pagerinti jutiklio pavertimo tikslumą ir spartą.

„QuickCircle“ dėklas

Šis meniu leidžia pasirinkti programas, kurios naudojant „QuickCircle“ bus naudojamos viršelyje sumažintos peržiūros režimo metu. Įsidėmėkite, kad įjungus šiuos „QuickCircle“ dėklo nustatymus įrenginys gali veikti neįprastai.

< TELEFONO TVARKYMAS >

Data ir laikas

Nustatykite datos ir laiko rodymo nuostatas.

Saugykla

Galite stebėti įrenginio naudojimą ir galimą vidinę atmintį.

Akumuliatorius

- **Akumuliatoriaus naudojimas** – peržiūrėti akumuliatoriaus naudojimą.
- **Akumuliatoriaus energijos kiekis procentais būsenos juostoje** – pažymėkite, kad būsenos juostoje, šalia akumuliatoriaus piktogramos, būtų rodomas akumuliatoriaus išsikrovimo lygis procentais.
- **Energijos tausojimas** – bakstelkite energijos tausojimo jungiklį, kad įjungtumėte ar išjungtumėte. Nustatomas akumuliatoriaus įkrovimo procento lygis, kuriam esant automatiškai įjungiamas energijos tausojimas. Rinkitės iš: **Nedelsiant, 5% akumuliatoriaus** ir **15% akumuliatoriaus**.
- **Pagalba** – rodoma informaciją apie akumuliatoriaus tausojimo elementus.

Programos

Leidžia peržiūrėti detales apie telefone įdiegtas programas, tvarkyti jų duomenis ir priverstinai sustabdyti.

Numatytoji žinučių programa

Šiame meniu galite rinktis, kurią žinučių sistemos programą naudoti kaip numatytąją žinučių sistemos programą.

Atsarginis kopijavimas ir atkūrimas

Pakeiskite nustatymus, susijusius su jūsų nustatymų ir duomenų valdymu.

- **Sukurti duomenų atsarginę kopiją** – daroma atsarginė programų duomenų, „Wi-Fi“ slaptažodžių ir kitų nustatymų kopija Google serveriuose.
- **Atsarginės kopijos paskyra** – rodoma paskyra, kuri dabar naudojama atsarginei informacijos kopijai kurti.
- **Automatinis atkūrimas** – iš naujo diegiant programą atkuriami atsarginėje kopijoje išsaugoti nustatymai ir duomenys.

- **LG Backup paslauga** – daroma visos jūsų įrenginyje saugomos informacijos kopija ir vėliau ji atkuriama, jei duomenys prarandami arba keičiamas įrenginys.
- **Gamyklinių duomenų atkūrimas** – vietoj jūsų nustatymų bus atkurtos numatytosios gamyklinės vertės ir ištrinti visi jūsų duomenys. Jei šiuo būdu iš naujo nustatote telefoną, jūsų paprašoma iš naujo įvesti tą pačią informaciją, kaip ir pirmą kartą pradėjus naudoti „Android“.

Spausdinimas

Leidžia atspausdinti tam tikrų ekranų (pavyzdžiui, Chrome naršyklėje rodomų interneto svetainių) turinį spausdintuvu, kuris yra prijungtas prie to paties „Wi-Fi“ tinklo kaip ir jūsų „Android“ įrenginys.

Apie telefoną

Peržiūrėkite teisinę informaciją, patikrinkite telefono būseną, programinės įrangos versiją ir atlikite programinės įrangos atnaujinimą.

Kompiuterinė programinė įranga (LG PC Suite)

Skirta „Windows OS“

LG PC Suite padeda tvarkyti telefone esantį medijos turinį ir programas prijungiant telefoną prie jūsų kompiuterio.

Naudodamiesi LG PC Suite programine įranga galite...

- Kompiuteryje tvarkyti ir leisti savo medijos turinį (muziką, filmus, nuotraukas).
- siųsti multimedijos turinį į savo telefoną;
- Sinchronizuoti duomenis (tvarkaraščius, adresatus, adresyną) savo įrenginyje ir kompiuteryje.
- Sukurti atsargines savo įrenginio programų kopijas.
- Atnaujinkite savo įrenginio programinę įrangą.
- Peržiūrėti kompiuteryje išsaugotą multimedijos turinį iš kito įrenginio

PASTABA: kai kurios funkcijos gali būti negalimos, priklausomai nuo modelio.

PASTABA: jei norite sužinoti, kaip naudotis savo LG PC Suite programine įranga, galite pasinaudoti programos pagalbos meniu.

LG PC Suite programinės įrangos diegimas

Norėdami atsisiųsti LG PC Suite programinę įrangą, atlikite šiuos veiksmus:

- 1 Eikite į www.lg.com.
- 2 Eikite į „PALAIKYMAS“ > „MOBILUS PALAIKYMAS“ > „Kompiuterio sinchronizavimas“.
- 3 Pasirinkite modelio informaciją ir spustelėkite „VYKDYTI“.
- 4 Slinkite žemyn, pasirinkite „PC SINCHR.“ skirtuką > „Windows“ > „ATSISIŪSTI“, kad atsisiųstumėte „LG PC Suite“.

LG PC Suite programinės įrangos sistemos reikalavimai

- OS: 32 bitų „Windows XP (Service Pack 3)“, „Windows Vista“, „Windows 7“, „Windows 8“
- CPU: 1 GHz arba aukštesnės spartos procesoriai
- Atmintis: 512 MB arba didesnės talpos RAM
- Grafinė plokštė: 1024 x 768 raiška, 32 arba daugiau bitų spalvos
- HDD: 500 MB arba daugiau laisvos vietos standžiajame diske (daugiau laisvos vietos standžiajame diske gali prireikti, jei bus saugomas didelis kiekis duomenų.)
- Būtina programinė įranga: „LG United“ tvarkyklės, „Windows Media Player 10“ arba naujesnė.

PASTABA: LG integruota USB tvarkyklė

LG integruota USB tvarkyklė būtina LG įrenginio ir kompiuterio prijungimui. Įdiegiant LG PC Suite programinės įrangos programą, ji įdiegiama automatiškai.

Skirta „Mac OS“

Naudodamiesi LG PC Suite programine įranga galite...

- Kompiuteryje tvarkyti ir leisti savo medijos turinį (muziką, filmus, nuotraukas).
- Siųsti multimedijos turinį į savo įrenginį.
- Sinchronizuoti duomenis (tvarkaraščius, adresatus, adresyną) savo įrenginyje ir kompiuteryje.

PASTABA: kai kurios funkcijos gali būti negalimos, priklausomai nuo modelio.

PASTABA: jei norite sužinoti, kaip naudotis savo LG PC Suite programine įranga, galite pasinaudoti programos pagalbos meniu.

LG PC Suite programinės įrangos diegimas

Norėdami atsisiųsti LG PC Suite programinę įrangą, atlikite šiuos veiksmus:

- 1 Eikite į www.lg.com.
- 2 Eikite į „PALAIKYMAS“ > „MOBILUS PALAIKYMAS“ > „Kompiuterio sinchronizavimas“.
- 3 Pasirinkite modelio informaciją ir spustelėkite „VYKDYTI“.
- 4 Slinkite žemyn, pasirinkite „PC SINCHR.“ skirtuką > „Mac OS“ > „ATSISIŪSTI“, kad atsisiųstumėte „LG PC Suite“.

LG PC Suite programinės įrangos sistemos reikalavimai

- OS: „Mac OS X“ (10.6.8) ar naujesnė
- Atmintis: 2 GB RAM ar daugiau
- Grafinė plokštė: 1024 x 768 ekrano skiriamoji geba ar didesnė ir 32 bitų spalvos
- Kietasis diskas: 500 MB ar didesnė atmintinė (duomenims gali būti reikalinga papildoma atmintis)
- Būtina programinė įranga: LG integruota mobilioji tvarkyklė

PASTABA: LG integruota USB tvarkyklė

LG integruota USB tvarkyklė būtina LG įrenginio ir kompiuterio prijungimui. Įdiegiant LG PC Suite programinės įrangos programą, ji įdiegiama automatiškai.

Telefono programinės įrangos naujinimas

Telefono programinės įrangos naujinimas

LG mobiliojo telefono programinės įrangos naujinimas internetu

Daugiau informacijos apie naudojimąsi šia funkcija rasite tinklalapyje <http://www.lg.com/common/index.jsp> → kur galite pasirinkti šalį ir kalbą.

Ši funkcija suteikia jums galimybę patogiai internetu – neapsilankant techninės priežiūros centre – atnaujinti savo telefono mikroprograminę įrangą į naujesnę versiją. Šia funkcija pasinaudoti galėsite tik tuomet, jei LG sukurs naujesnę mikroprograminės įrangos versiją jūsų telefonui.

Kadangi naujinant mobiliojo telefono mikroprograminę įrangą naudotojas turi sutelkti visą dėmesį į naujinimo procesą, todėl prieš pradėdami perskaitykite visas instrukcijas ir pastabas, kurios pateikiamos kiekviename etape. Atsiminkite, kad naujinimo metu atjungus USB kabelį telefonas gali rimtai sugesti.

PASTABA: LG pasilieka teisę naujinti tik tam tikrų modelių, atrinktų savo nuožiūra, mikroprograminę įrangą ir negarantuoja naujesnės mikroprograminės įrangos versijos visiems mobiliųjų telefonų modeliams.

LG mobiliojo telefono programinės įrangos atnaujinimas belaidžiu ryšiu (OTA)

Ši funkcija suteikia jums galimybę patogiai per OTA – neprijungiant telefono USB duomenų kabeliu – atnaujinti savo telefono programinę įrangą į naujesnę versiją. Šia funkcija pasinaudoti galėsite tik tuomet, jei LG sukurs naujesnę mikroprograminės įrangos versiją jūsų telefonui.

Pirmiausia turėtumėte patikrinti mobiliojo telefono programinės įrangos versiją:

Nustatymai > Bendra skirtuką > Apie telefoną > Atnaujinimų centras > Programinės įrangos atnaujinimas > Tikrinti, ar nėra atnaujinimų.

PASTABA: Telefono programinės įrangos naujinimo procese iš vidinės telefono saugyklos gali būti prarasti visi jūsų asmeniniai duomenys, įskaitant informaciją apie jūsų Google paskyrą, visas kitas paskyras, jūsų sistemos / programų duomenis ir nustatymus, bet kokias atsisiųstas programas ir jūsų DRM licenciją. Todėl LG rekomenduoja prieš naujinant telefono programinę įrangą sukurti atsarginę asmeninių duomenų kopiją. LG neprisiima atsakomybės dėl prarastų asmeninių duomenų.

PASTABA: Ši funkcija priklauso nuo tinklo paslaugos teikėjo, regiono arba šalies.

Apie šį naudotojo vadovą

Apie šį naudotojo vadovą

- Prieš pradėdami naudoti savo įrenginį, prašom atidžiai perskaityti šį vadovą. Taip bus užtikrinama, kad savo telefoną naudosite saugiai ir teisingai.
- Kai kurie šiame vadove pateikti vaizdai ir ekrano nuotraukos jūsų telefone gali atrodyti skirtingai.
- Jūsų įrenginio turinys gali skirtis nuo galutinio produkto arba nuo paslaugų tiekėjo / ryšio bendrovių pateiktos programinės įrangos. Šis turinys gali būti keičiamas be išankstinio įspėjimo. Naujausią šio vadovo versiją rasite apsilankę LG interneto svetainėje www.lg.com.
- Jūsų telefono programos ir jų funkcijos gali skirtis priklausomai nuo šalies, regiono ar įrangos techninių duomenų. LG neatsako už veikimo našumo problemas, atsiradusias naudojant ne LG sukurtas programas.
- LG neatsako už veikimo našumo ar suderinamumo problemas, atsiradusias dėl redaguotų registrų nustatymų arba operacinės sistemos programinės įrangos pakeitimų. Dėl bandymo prisitaikyti savo operacinę sistemą jūsų įrenginys arba jo programos gali tinkamai neveikti.
- Programinei įrangai, garso įrašams, darbalaukio fonams, paveikslams ir kitai medijai, pateikiamai su jūsų įrenginiu, suteikiama riboto naudojimo licencija. Jei nukopijuosite ir naudosite šią medžiagą komerciniais ar kitokiais tikslais, galite pažeisti autorių teisių įstatymus. Būdami naudotoju, jūs visiškai atsakote už neteisėtą medijos naudojimą.
- Duomenų paslaugoms, pvz., naudojantis žinučių sistema, atnaujinant, atsisiunčiant, automatiškai sinchronizuojant ir naudojant vietos nustatymo paslaugas, gali būti taikomi papildomi mokesčiai. Norėdami išvengti papildomų mokesčių, pasirinkite duomenų planą, kuris atitiktų jūsų poreikius. Norėdami gauti papildomos informacijos, kreipkitės į savo paslaugų teikėją.

Prekių ženklai

- LG ir LG logotipas yra registruoti „LG Electronics“ prekių ženklai.
- Visi kiti prekių ženklai ir autorių teisės yra atitinkamų savininkų nuosavybė.

Priedai

Su jūsų telefonu galima naudoti šiuos priedus. **(Toliau aprašyti elementai gali būti pasirenkamieji.)**

- Kelioninis adapteris
- Trumpas pradžios vadovas
- Stereofoninės ausinės
- USB kabelis
- Akumuliatorius

PASTABA:

- Naudokite tik originalius LG priedus. Pateikti priedai yra skirti tik šiam įrenginiui ir gali netikti kitiems įrenginiams.
- Prie įrenginio pridedami elementai ir kiti galimi priedai gali skirtis, priklausomai nuo regiono ir paslaugos tiekėjo.

Trikčių šalinimas

Šiame skyriuje aprašytos kai kurios problemos, su kuriomis galite susidurti naudodamiesi telefonu. Kai kurioms problemoms išspręsti turėsite kreiptis į klientų aptarnavimo tarnybą, tačiau daugelį jų galite lengvai pašalinti patys.

Pranešimas	Galimos priežastys	Galimi taisymo būdai
SIM arba USIM kortelės klaida	Telefone nėra SIM / USIM kortelės arba ji įdėta netinkamai.	Įsitikinkite, jog SIM ar USIM kortelė įdėta tinkamai.
Neprisijungiama prie tinklo / Dažnai atsijungiama nuo tinklo	Signalas yra silpnas arba esate ne ryšio zonoje.	Prieikite prie lango ar į atvirą vietovę. Patikrinkite tinklo operatoriaus aprėpties žemėlapi.
	Operatorius pradėjo teikti naujas paslaugas.	Patikrinkite, ar SIM ar USIM kortelė nėra senesnė nei 6–12 mėn. Jei taip yra, pakeiskite savo SIM ar USIM kortelę artimiausioje tinklo teikėjo atstovybėje. Kreipkitės į paslaugos teikėją.
Kodai nesutampa	Norėdami pakeisti saugos kodą, turite patvirtinti naująjį kodą jį dar kartą įvesdami.	Jei pamiršote kodą, kreipkitės į savo paslaugų teikėją.
	Du jūsų įvesti kodai nesutampa.	



Pranešimas	Galimos priežastys	Galimi taisymo būdai
Nepavyksta nustatyti programų	Paslaugos tiekėjas nepalaiko funkcijos arba reikia registruotis.	Kreipkitės į paslaugos teikėją.
Skambučiai negalimi	Skambinimo klaida	Naujas tinklas nepatvirtintas.
	Įdėta nauja SIM arba USIM kortelė.	Patikrinkite, ar nėra naujų apribojimų.
	Pasiektas išankstinio mokėjimo limitas.	Kreipkitės į paslaugos teikėją arba iš naujo nustatykite ribą su PIN2.
Telefono negalima įjungti	Įjungimo / išjungimo mygtukas buvo nuspaustas per trumpai.	Įjungimo / išjungimo mygtuką spauskite bent dvi sekundes.
	Akumuliatorius neįkrautas.	Įkraukite akumuliatorių. Ekране patikrinkite įkrovimo indikatorius.

Pranešimas	Galimos priežastys	Galimi taisymo būdai
Krovimo klaida	Akumulatorius neįkrautas.	Įkraukite akumuliatorių.
	Per aukšta arba per žema aplinkos temperatūra.	Įsitikinkite, kad telefonas kraunamas esant įprastai temperatūrai.
	Kontakto problema	Patikrinkite kroviklį ir jo prijungimą prie telefono.
	Nėra įtampos	Junkite įkroviklį į kitą lizdą.
	Įkroviklis sugedo	Pakeiskite kroviklį.
	Netinkamas įkroviklis	Naudokite tik originalius LG priedus.
Neleistinas numeris.	Įjungta fiksuotų numerių rinkimo funkcija.	Patikrinkite Nustatymų meniu ir išjunkite funkciją.
Nepavyksta gauti / siųsti SMS ir nuotraukų	Atmintis pilna	Ištrinkite kelis telefone esančius pranešimus.
Rinkmenos neatsiveria	Nepalaikomas rinkmenų formatas	Patikrinkite palaikomus formatus.

Pranešimas	Galimos priežastys	Galimi taisymo būdai
Ekranas neįsijungia, kai man skambina.	Artumo jutiklio gedimas	Jei naudojate kokią nors apsaugos juostą ar dėklą, patikrinkite, ar jis nedengia srities aplink artumo jutiklį. Įsitikinkite, kad sritis aplink artumo jutiklį yra švari.
Nėra garso	Vibravimo režimas	Patikrinkite garsų meniu nustatymų būseną – įsitikinkite, kad jie nenustatyti veikti vibravimo ar tyliuoju režimu.
Pakimba arba sustingsta	Protarpinės programinės įrangos problemos	Pamėginkite atnaujinti programinę įrangą, atsisiuntę iš tinklalapio.

Kategorija	Klausimas	Atsakymas
Bluetooth įrenginiai	Kuriomis funkcijomis galima naudotis per Bluetooth?	Galite prijungti Bluetooth garso įrenginį, pvz., stereofonines / monofonines ausines arba automobilinę įrangą.
Adresatų atsarginė kopija	Kaip galiu sukurti kontaktų atsarginę kopiją?	Galima sinchronizuoti jūsų telefono ir Google paskyros kontaktų duomenis.
Sinchronizavimas	Ar galima nustatyti vienkryptį sinchronizavimą su „Gmail“?	Galimas tik dvikryptis sinchronizavimas.
Sinchronizavimas	Ar galima sinchronizuoti visus el. pašto aplankus?	Gaunamų laiškų aplankas yra sinchronizuojamas automatiškai. Kitus aplankus galite peržiūrėti bakstelėję  ir pasirinkę Aplankai , kad pasirinktumėte aplanką.
„Gmail“ prisiregistravimas	Ar privalau registruotis „Gmail“ kiekvieną kartą, kai noriu prisijungti prie „Gmail“?	Vieną kartą prisiregistravus „Gmail“, jums nereikės daugiau registruotis „Gmail“.
Google paskyra	Ar galima filtruoti el. pašto laiškus?	Ne, telefonas nepalaiko el. pašto laiškų filtravimo.

Kategorija	Klausimas	Atsakymas
El. paštas	Kas atsitinka, kai rašydamas el. pašto laišką atveriu kitą programą?	Jūsų el. pašto laiškas automatiškai išsaugomas kaip juodraštis.
Skambėjimo tonas	Ar naudojantis MP3 failais ir skambučio tonais yra taikomi apribojimai failų dydžiui?	Failų dydžio apribojimų nėra.
Žinutės laikas	Mano telefonas nerodo žinutės gavimo laiko, jei žinutė gauta seniau nei prieš 24 val. Kaip galiu pažiūrėti laiką?	Atidarykite pokalbį ir palieskite ir palaikykite palietę pageidaujamą žinutę. Tada bakstelėkite Išsamiau .
Naršymas	Ar savo telefone galiu įdiegti kitą naršymo programą?	Galima įdiegti ir naudoti bet kurią programą, kuri yra patalpinta „Play Store™“ ir yra suderinama su technine įranga.
Sinchronizavimas	Ar galima sinchronizuoti savo adresatus iš visų nuosavų el. pašto paskyrų?	Galima sinchronizuoti tik „Gmail“ ir „MS Exchange“ serverio (bendrovės el. pašto serverio) adresatus.

Kategorija	Klausimas	Atsakymas
Laukimas ir pauzė	Ar galima išsaugoti adresatą su laukimu ir pauze numeriuose?	<p>Jei kontaktą perkėlėte naudodamiesi laukimo su pauze funkcijomis, išsaugotomis numeryje, jomis naudotis negalite. Kiekvieną numerį vėl turite išsaugoti atskirai.</p> <p>Kaip išsaugoti su laukimu ir pauze:</p> <ol style="list-style-type: none"> 1. Pradžios ekrane bakstelėkite . 2. Surinkite numerį ir tada bakstelėkite . 3. Bakstelėkite Pridėti 2 sek. pauzę arba Pridėti laukimą.
Sauga	Kokios yra telefono saugos funkcijos?	Galite nustatyti, kad prieš naudojantis telefonu būtų reikalaujama įvesti atrakinimo šabloną.

Kategorija	Klausimas	Atsakymas
Atrakinimo derinys	Kaip man sukurti atrakinimo derinį?	<ol style="list-style-type: none"> 1. Pradžios ekrane bakstelėkite ir palaikykite <input type="checkbox"/>. 2. Bakstelėkite Sistemos nustatymai > Ekranas skirtuką > Užrakto ekranas. 3. Bakstelėkite Pasirinkite ekrano užraktą > Atrakinimo šablonas. Pirmą kartą tai darant parodoma trumpa mokymo programa apie atrakinimo šablono kūrimą. 4. Nustatykite savo atrakinimo šabloną jį piešdami antrą kartą, kad patvirtintumėte. <p>Atsargumo priemonės, kurių reikia imtis naudojantis derinio užraktu. Labai svarbu, kad atsimintumėte savo nustatytą ekrano atrakinimo derinį. Jei penkis kartus įvedate neteisingą šabloną, nebegalite naudotis telefonu. Turite penkis bandymus įvesti atrakinimo derinį, PIN arba slaptažodį. Jei išnaudojote visus 5 bandymus, galite mėginti dar kartą po 30 sek. (Arba, jei iš anksto nustatėte atsarginį PIN, galite pasinaudoti atsarginio PIN kodu ir atrakinti ekraną.)</p>

Kategorija	Klausimas	Atsakymas
Atrakinimo derinys	Ką turėčiau daryti, jei pamiršau atrakinimo šabloną ir nesu sukūręs Google paskyros telefone?	<p>Jei pamiršote šabloną: Jei esate prisijungę prie savo Google paskyros telefone, tačiau jums nepavyko įvesti teisingo šablono 5 kartus, bakstelėkite mygtuką „Pamiršau šabloną“.</p> <p>Tada jums reikės prisijungti prie savo Google paskyros ir atrakinti telefoną. Jei nesate sukūrę Google paskyros telefone arba ją pamiršote, turite atkurti telefono gamyklinius nustatymus.</p> <p>Įspėjimas: po gamyklinių nustatymų atkūrimo visos naudotojo programos ir naudotojo duomenys bus pašalinti. Prieš gamyklinių nustatymų atkūrimą nepamirškite padaryti atsargines svarbių duomenų kopijas.</p>
Atmintis	Ar aš sužinosiu, kai mano telefono atmintis užsipildys?	Taip, jūs gausite pranešimą.

Kategorija	Klausimas	Atsakymas
Kalbų palaikymas	Ar galima pakeisti mano telefono kalbą?	<p>Telefone galima naudoti įvairias kalbas.</p> <p>Kaip pakeisti kalbą:</p> <ol style="list-style-type: none"> 1. Pradžios ekrane bakstelėkite ir palaikykite <input type="checkbox"/> bei bakstelėkite Sistemos nustatymai. 2. Bakstelėkite skirtuką Bendra > Kalba ir įvestis > Kalba. 3. Bakstelėkite norimą kalbą.
VPN	Kaip sukonfigūruoti VPN?	<p>VPN prieigos konfigūracija skiriasi kiekvienoje bendrovėje. Norėdami sukonfigūruoti VPN prieigą savo telefone, iš savo įmonės tinklo administratoriaus turite gauti duomenis.</p>
Ekranų veikimo trukmė	Mano telefono ekranas išsijungia vos po 15 sekundžių. Kaip galiu pakeisti laiką, kuriam praėjus išsijungia ekrano fono apšvietimas?	<ol style="list-style-type: none"> 1. Pradžios ekrane bakstelėkite ir palaikykite <input type="checkbox"/>. 2. Bakstelėkite Sistemos nustatymai > Ekranas. 3. Bakstelėkite Baigėsi ekrano laikas. 4. Bakstelėkite norimą ekrano fono apšvietimo trukmės laiką.

Kategorija	Klausimas	Atsakymas
„Wi-Fi“ ir mobiliojo ryšio tinklas	Kurią paslaugą naudos mano telefonas, kai pasiekiamas ir „Wi-Fi“, ir mobiliojo ryšio tinklas?	<p>Kai naudojami duomenys, jūsų telefonas kaip numatytąjį gali naudoti „Wi-Fi“ ryšį (jei „Wi-Fi“ ryšys jūsų telefone yra įjungtas). Vis dėlto, jums nebus pranešta, kai jūsų telefonas persijungs nuo vieno ryšio prie kito.</p> <p>Norėdami sužinoti, kuris duomenų perdavimo ryšys yra naudojamas, pažiūrėkite į mobiliojo ryšio tinklo arba „Wi-Fi“ piktogramą jūsų telefono ekrano viršuje.</p>
Pradžios ekranas	Ar galima pašalinti programą iš Pradžios ekrano?	<p>Taip. Tiesiog palieskite ir laikykite piktogramą, kol ekrano viršuje ir centre atsiras šiukšlių dėžės piktograma. Neatleidę pirštų nuvilkite piktogramą į šiukšlių dėžę.</p>
Programa	Atsisiunčiau programą ir dėl jos atsiranda daug klaidų. Kaip galiu ją pašalinti?	<ol style="list-style-type: none"> 1. Pradžios ekrane bakstelėkite ir palaikykite . 2. Bakstelėkite Sistemos nustatymai > Bendra skirtuką > Programos > ATSISIŪJSTA. 3. Bakstelėkite programą, tada bakstelėkite Pašalinti.

Kategorija	Klausimas	Atsakymas
Kroviklis	Ar galima įkrauti mano telefoną naudojant USB duomenų kabelį, neįdiegus būtinų USB tvarkyklės?	Taip, telefonas yra įkraunamas USB kabeliu, nepriklausomai nuo to, ar yra įdiegtos būtinų tvarkyklės.
Žadintuvas	Ar galiu naudoti muzikos rinkmenas savo žadintuvui?	Taip. Išsaugoję muzikos failą kaip skambučio toną, jį galite naudoti ir kaip žadintuvo garsą. 1. Palieskite ir palaikykite dainą bibliotekos sąrašė. Atsidariusiame meniu bakstelėkite Nustatyti kaip skamb. toną > Telefono skambėjimo tonas arba Kontakto skambėjimo tonas . 2. Žadintuvo laikrodžio nustatymo ekrane pasirinkite skambučio tono dainą.
Žadintuvas	Ar aš girdėsiu žadintuvą, ar jis išsijungs esant išjungtam telefonui?	Ne, ši funkcija nepalaikoma.
Žadintuvas	Ar girdėsiu žadintuvo signalą, jei mano skambučio garsumas yra nustatytas kaip vibravimas?	Jūsų žadintuvas suprogramuotas taip, kad būtų girdimas netgi šiais atvejais.

Kategorija	Klausimas	Atsakymas
Visiškas atkūrimas (gamyklinių nustatymų atkūrimas)	Kaip galiu atlikti gamyklinių nustatymų atkūrimą, jei negaliu patekti į telefono nustatymų meniu?	Jei nepavyko atkurti originalios telefono būsenos, pasinaudokite visišku atkūrimu (gamyklinių nustatymų atkūrimu) telefono pradinei būsenai nustatyti.

Lietotāja rokasgrāmata

- Daļa satura un attēlu var atšķirties no jūsu ierīces atkarībā no reģiona, pakalpojumu sniedzēja, programmatūras versijas vai operētājsistēmas versijas, un tie var tikt mainīti bez iepriekšēja paziņojuma.
- Vienmēr izmantojiet LG oriģinālos piederumus. Komplektā iekļautie elementi ir paredzēti tikai šai ierīcei un var nebūt saderīgi ar citām ierīcēm.
- Šī ierīce nav piemērota cilvēkiem ar redzes traucējumiem, jo tai ir skārienekrāna tastatūra.
- Autortiesības ©2015 LG Electronics, Inc. Visas tiesības aizsargātas. LG un LG logotips ir LG Group un ar to saistīto uzņēmumu reģistrētās preču zīmes. Visas pārējās preču zīmes pieder to attiecīgajiem īpašniekiem.
- Google™, Google Maps™, Gmail™, YouTube™, Hangouts™ un Play Store™ ir Google, Inc. preču zīmes.

Satura rādītājs

Drošas un efektīvas lietošanas nosacījumi	4	Google konta izveidošana	36
Svarīga informācija	13	Pierakstīšanās Google kontā	36
Tālruņa iepazīšana.....	16	Savienojuma izveide ar tīkliem un ierīcēm	38
Tālruņa izkārtojums	16	Wi-Fi	38
SIM vai USIM kartes un akumulatora ievietošana	18	Bluetooth	39
Akumulatora uzlāde	20	Wi-Fi Direct	40
Atmiņas kartes ievietošana	21	Datu pārsūtīšana starp datoru un ierīci ..	41
Atmiņas kartes izņemšana	22	Zvani.....	42
Ierīces bloķēšana un atbloķēšana	22	Zvanišana	42
Sākuma ekrāns.....	24	Zvanišana kontaktpersonām	42
Skārienekrāna padomi.....	24	Atbildēšana uz zvanu vai tā noraidīšana.....	42
Sākuma ekrāns	25	Otra zvana veikšana	43
Sākuma ekrāna pielāgošana.....	26	Zvanu žurnālu skatīšana	43
Atgriešanās pie nesen izmantotām programmām.....	27	Zvanu iestatījumi	43
Paziņojumu panelis.....	27	Kontakti.....	44
Ekrāna tastatūra	30	Kontaktpersonas meklēšana	44
Īpašas funkcijas	32	Jauna kontakta pievienošana.....	44
Foto uzņemšana ar žestu	32	Izlases kontakti.....	44
Ieslēgt ekrānu.....	33	Grupās izveide	45
Ātro skatu.....	33	Ziņapmaiņa	46
Knock Code	34	Ziņas sūtīšana	46
QuickMemo+.....	34	Sarunu skats	47
Google konta uzstādīšana.....	36	Ziņapmaiņas iestatījumu mainīšana	47
		E-pasts	48

E-pasta kontu pārvaldība.....	48	Vispārīgs	72
Darbošanās ar konta mapēm.....	48	Datorprogrammatūra (LG PC Suite)	78
E-pasta ziņas izveide un nosūtīšana.....	49	Operētājsistēmai Windows.....	78
Kamera un Video.....	50	Operētājsistēmai Mac	79
Kameras opcijas skatu meklētājā.....	50	Tālruņa programmatūras	
Papildu iestatījumu lietošana	51	atjaunināšana	81
Fotografēšana.....	51	Tālruņa programmatūras	
Kad esat uzņēmis fotoattēlu.....	52	atjaunināšana	81
Kadru sērija	52	Par šo lietotāja rokasgrāmatu.....	83
Video ierakstīšana	52	Par šo lietotāja rokasgrāmatu	83
Pēc video ierakstīšanas	53	Preču zīmes.....	84
Galerija.....	53	Piederumi.....	85
Multivide	57	Problēmu novēršana.....	86
Mūzika	57	BUJ	90
Utilītprogrammas.....	59		
Pulkstenis.....	59		
Kalkulators	60		
Kalendārs	60		
Balss ierakstītājs	61		
Balss meklēšana	61		
Lejupielādes	62		
FM radio.....	62		
Tīmekļa pārlūks.....	63		
Internet.....	63		
Chrome	64		
Iestatījumi	66		
Tīkli	66		
Skaņa.....	68		
Displeja iestatījumi	70		

Drošas un efektīvas lietošanas nosacījumi

Lūdzu, izlasiet šīs vienkāršās norādes. Šo norādījumu neievērošana var būt bīstama un ir nelikumīga.

Ja rodas kļūme, ierīcē ir iebūvēts programmatūras rīks, kas apkopo kļūdu žurnālu. Šis rīks apkopo tikai kļūdai raksturīgos datus, piemēram, signāla stiprumu, šūnas ID pozīciju zvana pēkšņas pārtraukšanas gadījumā un ielādētās programmas. Žurnāls tiek izmantots tikai, lai palīdzētu noteikt kļūmes iemeslu. Šie žurnāli tiek šifrēti, un tiem var piekļūt tikai pilnvaroti *LG Repair* centra darbinieki gadījumā, ja nogādāsiet ierīci remontdarbu veikšanai.

Radiofrekvences enerģijas ietekme

Informācija par radioviļņu ietekmi un īpašās absorbcijas koeficientu (*Specific Absorption Rate* — SAR).

Šis mobilā tālruna modelis LG-H440n ir konstruēts saskaņā ar visām spēkā esošajām drošības prasībām par pakļaušanu radioviļņu iedarbībai. Šo prasību pamatā ir zinātniski izstrādātas vadlīnijas, kurās ietverta drošības rezerve, lai garantētu drošību visām personām neatkarīgi no to vecuma un veselības stāvokļa.

- Radioviļņu iedarbības vadlīnijās tiek izmantota mērvienība, kas pazīstama kā īpašās absorbcijas koeficients (SAR — *Specific Absorption Rate*). SAR pārbaudes ir veiktas, izmantojot standartizētas metodes un tālrunim raidot ar vislielāko apstiprināto jaudu visās izmantojamās frekvenču joslās.
- Lai gan dažādiem LG tālrunu modeļiem SAR līmeņi atšķiras, tie visi ir konstruēti atbilstoši vadlīnijām par pakļaušanu radioviļņu iedarbībai.
- SAR ierobežojums, ko ieteikusi Starptautiskā komisija aizsardzībai pret nejonizējošā starojuma iedarbību (*International Commission on Non-Ionizing Radiation Protection* — ICNIRP), ir vidēji 2 W/kg uz 10 gramiem ķermeņa audu.

- Šim tālruņa modelim augstākā testētā SAR vērtība lietošanai pie auss ir 0,776 W/kg (10 g) un pie ķermeņa — 0,685 W/kg (10 g).
- Šī ierīce atbilst vadlīnijām par radiofrekvenču iedarbību, to lietojot normālā stāvoklī pie auss vai turot vismaz 1,5 cm attālumā no ķermeņa. Lietojot tālruņa somiņu, jostas futlāri vai turētāju, tie nedrīkst saturēt metālu, un izstrādājumam jāatrodas vismaz 1,5 cm attālumā no ķermeņa. Lai nosūtītu datu failus vai ziņas, ierīcē nepieciešams kvalitatīvs savienojums ar tīklu. Dažkārt datu failu vai ziņu nosūtīšana var aizkavēties, līdz šāds savienojums ir pieejams. Nodrošiniet, lai iepriekš minētie norādījumi par atstatuma attālumu tiek ievēroti, kamēr tiek pabeigta datu pārraide.

Izstrādājuma apkope un remonts



BRĪDINĀJUMS

Lietojiet tikai tos akumulatorus, lādētājus un piederumus, kas apstiprināti izmantošanai kopā ar šo tālruņa modeli. Citu veidu piederumu lietošana var anulēt jebkādu tālruņa garantiju un var būt bīstama.

- Neizjauciet ierīci. Ja ierīce ir jāremontē, nogādājiet to pie kvalificēta apkopes speciālista.
- Garantijas remontā pēc LG ieskatiem var tikt iekļautas rezerves daļas vai shēmu plates, kas ir jaunas vai mainītas, nodrošinot, ka to funkcionalitāte ir tāda pati kā nomainītajām daļām.
- Neturiet ierīci elektroiekārtu, piemēram, televizoru, radioaparātu vai personālo datoru, tuvumā.
- Ierīci nedrīkst turēt blakus siltuma avotiem, piemēram, radiatoriem vai plītim.
- Nemetiet ierīci zemē.
- Nepaļaujiet ierīci mehānisku vibrāciju vai triecienu iedarbībai.
- Izslēdziet tālruni visās vietās, kur to pieprasa īpaši noteikumi. Piemēram, nelietojiet tālruni slimnīcās, jo tas var ietekmēt jutīgu medicīnas iekārtu darbību.

- Neturiet tālrūni mitrās rokās, kad tas tiek uzlādēts. Tas var izraisīt elektriskās strāvas triecienu vai radīt nopietnus tālrūņa bojājumus.
- Nelādējiet tālrūni viegli uzliesmojošu materiālu tuvumā, jo tālrūnis var sakarst un izraisīt ugunsbīstamību.
- Lai notīrītu ierīces ārpusi, izmantojiet sausu drānu (nelietojiet šķīdinātājus, piemēram, benzolu, atšķaidītāju vai spirtu).
- Nelādējiet tālrūni, ja tas ir novietots uz mīksta mēbelējuma.
- Tālrūnis ir jālādē labi vēdinātā vietā.
- Nepakļaujiet ierīci pārmērīgai dūmu vai putekļu iedarbībai.
- Neturiet tālrūni līdzās kredītkartēm vai transporta kartēm; šādi var sabojāt magnētisko joslu informāciju.
- Nepieskarieties ekrānam ar asu priekšmetu, jo šādi var sabojāt tālrūni.
- Nepakļaujiet tālrūni šķidrums vai mitruma iedarbībai.
- Uzmanīgi lietojiet aksesuārus, piemēram, austiņas.
- Bez vajadzības neaizskariet antenu.
- Nelietojiet, nepieskarieties un nemēģiniet noņemt vai salabot ieplaisājušu vai bojātu stiklu. Garantija neattiecas uz stikla displeja bojājumiem, kas radušies nepareizas lietošanas dēļ.
- Tālrūnis ir elektroniska ierīce, kas parastas darbības laikā rada siltumu. Ja lietojot ierīci, tai ir ilgstošs, tiešs kontakts ar ādu un netiek nodrošināta pietiekama ventilācija, tas var radīt diskomfortu vai vieglus apdegumus. Tādēļ tālrūņa lietošanas laikā vai tūlīt pēc tam rīkojieties ar tālrūni uzmanīgi.
- Ja tālrūnis samirkst, nekavējoties atvienojiet to, lai pilnībā izžvētu. Nemēģiniet paātrināt žāvēšanas procesu, izmantojot ārēju siltuma avotu, piemēram, krāsni, mikroviļņu krāsni vai matu žāvētāju.
- Šķidrums jūsu samirkušajā tālrūnī maina tālrūnī esošās produkta uzlīmes krāsu. Saskaņā ar šķidrums radušos ierīces bojājumus garantija nesedz.

Efektīva tālruņa darbība

Elektroniskās ierīces

Visiem mobilajiem tālruņiem var rasties traucējumi, kas var ietekmēt to veiktspēju.

- Bez atļaujas nelietojiet mobilo tālruni medicīnas iekārtu tuvumā. Nenovietojiet tālruni virs elektrokardiostimulatora, piemēram, krūšu kabatā.
- Mobilie tālruņi var izraisīt dažu dzirdes aparātu darbības traucējumus.
- Ierīce var radīt nelielus traucējumus televizora, radio, datora un citu ierīču darbībai.
- Ja iespējams, izmantojiet savu tālruni temperatūrā no 0 °C līdz 40 °C. Tālruņa pakļaušana ļoti zemas vai augstas temperatūras iedarbībai var izraisīt bojājumus, darbības kļūmes vai pat eksploziju.

Drošība uz ceļa

Iepazīstieties ar likumiem un noteikumiem par mobilo tālruņu lietošanu reģionos, kur vadāt automašīnu.

- Braukšanas laikā neturiet tālruni rokā.
- Visu uzmanību pievērsiet automašīnas vadīšanai.
- Pirms zvanišanas vai atbildēšanas uz zvanu nobrauciet ceļa malā un apstājieties stāvietā, ja to pieprasa braukšanas noteikumi.
- Radiofrekvenču enerģija var ietekmēt dažas transportlīdzekļa elektroniskās sistēmas, piemēram, stereo aparāturu vai drošības iekārtas.
- Ja jūsu transportlīdzeklī ir drošības gaisa spilveni, nenosedziet tos ar uzstādītu vai pārnēsājamu bezvadu aparāturu. Nepareiza tās darbība var izraisīt drošības gaisa spilvenu kļūmi vai radīt nopietnu traumu.
- Ja uz ielas klausāties mūziku, lūdzu, nodrošiniet, lai tā būtu mērenā skaļumā, kas ļautu izprast apkārt notiekošo. Šis norādījums ir īpaši svarīgs, ja atrodaties tuvu ceļiem.

Izvairšanās no dzirdes traucējumiem



Lai novērstu iespējamus dzirdes traucējumus, neizmantojiet augstu skaļuma līmeni ilgstošu laika periodu.

Ja ilgu laiku esat pakļauts skaļas skaņas ietekmei, var rasties dzirdes traucējumi. Tādēļ neiesakām tālruni ieslēgt un izslēgt auss tuvumā. Turklāt ir ieteicams iestatīt mūzikas un zvana skaļumu mērenā līmenī.

- Ja, izmantojot ausiņas, nedzirdat, ko runā blakus esošas personas, vai blakus sēdoša persona dzird to, ko jūs klausāties, samaziniet skaļuma līmeni.

PIEZĪME. Pārmērīgi augsts skaļuma līmenis ausiņās var izraisīt pat dzirdes zaudējumu.

Stikla sastāvdaļas

Dažas mobilās ierīces detaļas ir izgatavotas no stikla. Stikls var saplīst, ja mobilā ierīce tiek nomesta zemē uz cietas virsmas vai saņem ievērojamu triecienu. Ja stikls saplīst, nepieskarieties tam un nemēģiniet to noņemt. Neizmantojiet mobilo ierīci, līdz sertificēts apkopes speciālists to nenomaina.

Spridzināšanas darbu zona

Nelietojiet tālruni vietās, kur notiek spridzināšanas darbi. Ievērojiet ierobežojumus, kā arī visus likumus un noteikumus.

Sprādzienbīstama vide

- Nelietojiet tālrūni degvielas uzpildes stacijā.
- Nelietojiet tālrūni degvielas vai ķīmikāliju tuvumā.
- Netransportējiet un neuzglabājiet viegli uzliesmojošu gāzi, šķidrumus vai sprāgstvielas transportlīdzekļa nodalījumā, kur atrodas mobilais tālrūnis vai tā piederumi.

Lidmašīnā

Bezvadu ierīces lidmašīnā var radīt traucējumus.

- Pirms iekāpšanas lidmašīnā izslēdziet mobilo tālrūni.
- Nelietojiet to bez apkalpes atļaujas, kad atrodaties uz zemes.

Bērni

Turiet tālrūni drošā vietā, kas nav pieejama maziem bērniem. Tālrūnī ir nelielas detaļas, ar kurām bērni var aizrīties, ja tās tiek atdalītas.

Ārkārtas zvani

Ārkārtas zvani var nebūt pieejami visos mobilajos tīkos. Tādēļ, ja jāveic ārkārtas zvani, nekad nepaļaujieties vienīgi uz savu mobilo tālrūni. Sazinieties ar vietējo pakalpojumu sniedzēju.

Informācija par akumulatoru un tā apkopi

- Akumulators pirms tā atkārtotas uzlādēšanas nav pilnībā jāizlādē. Atšķirībā no citām akumulatoru sistēmām šai nav atmiņas efekta, kas varētu ietekmēt akumulatora veiktspēju.
- Lietojiet tikai LG akumulatorus un lādētājus. LG lādētāji ir konstruēti tā, lai maksimāli paildzinātu akumulatora lietošanas laiku.
- Neizjauciet akumulatoru un neizraisiet tā īssavienojumu.
- Uzturiet baterijas metāla kontaktus tīrus.
- Nomainiet akumulatoru, kad tā veiktspēja vairs nav apmierinoša. Akumulatora bloku var atkārtoti uzlādēt simtiem reižu pirms tā nomainīšanas.
- Ja akumulators nav lietots ilgāku laiku, atkārtoti uzlādējiet to, lai paildzinātu tā darbības laiku.
- Nepakļaujiet akumulatora lādētāju tiešu saules staru ietekmei un nelietojiet to lielā mitrumā, piemēram, vannas istabā.
- Neatstājiet akumulatoru karstās vai aukstās vietās, jo tas var pasliktināt akumulatora veiktspēju.
- Ja akumulatoru nomaināt pret akumulatoru, kas nav paredzēts Jūsu tālruna modelim, tas var izraisīt eksploziju.
- Atbrīvojieties no nolietotiem akumulatoriem saskaņā ar izgatavotāja norādījumiem. Ja iespējams, nododiet tos otrreizējai pārstrādei. Neizmetiet tos kopā ar sadzīves atkritumiem.
- Ja nepieciešams nomainīt akumulatoru, nogādājiet tālruni tuvākajā autorizētajā LG Electronics apkopes centrā vai pie izplatītāja, lai saņemtu palīdzību.
- Pēc tālruna uzlādēšanas vienmēr atvienojiet lādētāju no kontaktligzdas, lai izvairītos no nevajadzīga lādētāja enerģijas patēriņa.
- Faktiskais akumulatora darbības ilgums ir atkarīgs no tīkla konfigurācijas, izstrādājuma iestatījumiem, lietošanas veida, akumulatora un vides apstākļiem.
- Nodrošiniet, lai akumulators nenonāktu saskarē ar asiem priekšmetiem vai, piemēram, dzīvnieku zobiem vai nagiem. Tas var izraisīt aizdegšanos.

Atvērtā pirmkoda programmatūras informācija

Lai saņemtu pirmkodu saskaņā ar GPL, LGPL, MPL un citām pirmkoda licencēm, kas ir iekļautas šajā ierīcē, lūdzu, apmeklējiet tīmekļa vietni <http://opensource.lge.com>.

Papildus pirmkodam varat lejupielādēt visus atbilstošos licences nosacījumus, garantijas atrunas un autortiesību paziņojumus.

LG Electronics pēc pieprasījuma (rakstot uz e-pasta adresi opensource@lge.com) pirmkodu piegādās arī CD-ROM formātā par maksu, kas sedz tālāk norādītās izplatīšanas veikšanas izmaksas (piemēram, datu nesēja, piegādes un apstrādes izmaksas). Šis piedāvājums ir spēkā trīs (3) gadus no ierīces iegādes datuma.

KĀ ATJAUNINĀT IERĪCI

Pieklūve jaunākajiem programmaparatūras izlaidumiem, jaunām programmatūras funkcijām un uzlabojumiem.

- **Izvēlieties programmatūras atjauninājumu ierīces iestatījumu izvēlnē.**
- **Atjauniniet savu ierīci, savienojot to ar datoru.** Lai iegūtu papildinformāciju par to, kā izmantot šo funkciju, apmeklējiet tīmekļa vietni <http://www.lg.com/common/index.jsp> un izvēlieties valsti un valodu.

ATBILSTĪBAS DEKLARĀCIJA

Ar šo uzņēmums **LG Electronics** paziņo, ka produkts **LG-H440n** ir konstruēts saskaņā ar pamatprasībām un citiem saistītajiem direktīvas **1999/5/EC** noteikumiem. Atbilstības deklarācijas kopija ir atrodama vietnē <http://www.lg.com/global/declaration>

Lai uzzinātu par šī produkta atbilstību, sazinieties ar mūsu biroju:

LG Electronics Inc.

EU Representative, Krijgsman 1,

1186 DM Amstelveen, The Netherlands



Atbrīvošanās no nolietotas ierīces

- 1 Visi elektriskie un elektroniskie izstrādājumi ir jālikvidē atsevišķi no sadzīves atkritumiem, izmantojot šim nolūkam paredzētās savākšanas iespējas, ko ir noteikusi valdība vai pašvaldība.
- 2 Pareiza nolietotu ierīču likvidēšana palīdzēs novērst iespējamo negatīvo ietekmi uz apkārtējo vidi un cilvēku veselību.
- 3 Lai iegūtu plašāku informāciju par nolietotu ierīču likvidēšanu, lūdzu, sazinieties ar pilsētas pašpārvaldes iestādi, atkritumu savākšanas dienestu vai veikalu, kurā iegādājāties izstrādājumu.



Atbrīvošanās no nolietotajiem akumulatoriem

- 1 Šis simbols var tikt lietots kopā ar dzīvsudraba (Hg), kadmija (Cd) vai svina (Pb) ķīmiskajiem simboliem, ja akumulators satur vairāk nekā 0,0005% dzīvsudraba, 0,002% kadmija vai 0,004% svina.
- 2 Visi akumulatori ir jālikvidē atsevišķi no sadzīves atkritumiem, izmantojot šim nolūkam paredzētās savākšanas iespējas, ko ir noteikusi valdība vai pašvaldība.
- 3 Pareiza nolietoto akumulatoru likvidēšana palīdzēs novērst iespējamo negatīvo ietekmi uz apkārtējo vidi, kā arī dzīvnieku un cilvēku veselību.
- 4 Lai iegūtu papildinformāciju par nolietoto akumulatoru likvidēšanu, lūdzu, sazinieties ar pilsētas pašpārvaldes iestādi, atkritumu savākšanas dienestu vai veikalu, kurā iegādājāties izstrādājumu.



Izlasiet šo informāciju, pirms sākat lietot tālruni!

Pirms nododat tālruni servisā vai zvanāt servisa pārstāvim, lūdzu, pārbaudiet, vai šajā nodaļā nav aprakstīta kāda no problēmām, kas radusies ar tālruni.

1. Tālrūņa atmiņa

Ja tālrūņa atmiņā ir palikuši mazāk nekā 10 MB no pieejamās vietas, tālrūnis nevar saņemt jaunas ziņas. Jums var būt jāpārbauda sava tālrūņa atmiņa un jāizdzēš daļa datu, piemēram, programmas vai ziņas, lai pieejamo atmiņu atkal palielinātu.

Lai atinstalētu programmas:

- 1 Pieskarieties  >  > **Progr.** >  > **Vispārīgs** > **Progr.**.
- 2 Kad tiek parādītas visas programmas, ritiniet un izvēlieties programmu, kuru vēlaties atinstalēt.
- 3 Pieskarieties **Atinstalēt**.

2. Akumulatora kalpošanas ilguma optimizēšana

Akumulatora kalpošanas ilgumu varat pagarināt, atslēdzot funkcijas, kurām nav jādarbojas fonā. Jūs varat arī uzraudzīt, kā programmas un sistēmas resursi patērē akumulatora enerģiju.

Tālrūņa akumulatora darbības paildzināšana:

- Izslēdziet radiosakarus, ja tos neizmantojat. Ja neizmantojat Wi-Fi, Bluetooth vai GPS, izslēdziet tos.
- Samaziniet ekrāna spilgtumu un iestatiet īsāku ekrāna taimautu.
- Atslēdziet Gmail, Kalendārs, Kontakti un citu programmu automātisko sinhronizēšanu.

- Daļa lejupielādēto programmu var patērēt akumulatora enerģiju.
- Lietojot lejupielādētās programmas, pārbaudiet akumulatora uzlādes līmeni.

PIEZĪME. Nejauši nospiežot **ieslēgšanas/izslēgšanas/bloķēšanas** pogu, kad ierīce atrodas jūsu kabatā, ekrāns automātiski izslēgsies, lai taupītu akumulatora enerģiju.

3. Pirms atklātā pirmkoda programmas un operētājsistēmas instalēšanas

BRĪDINĀJUMS

Instalējot un lietojot tādu operētājsistēmu, kuru nav nodrošinājis ražotājs, tālrunis var darboties nepareizi. Turklāt uz tālrūni vairs neattieksies garantija.

BRĪDINĀJUMS

Lai aizsargātu savu tālrūni un personiskos datus, programmas lejuplādējiet tikai no uzticamiem avotiem, piemēram, Play Store™. Ja tālrūnī ir nepareizi instalētas programmas, tālrunis var darboties nepareizi, vai var rasties nopietna darbības kļūme. Ir jāatinstalē šādas programmas un visi ar tām saistītie dati un iestatījumi.

4. Pilnīgās atiestatīšanas izmantošana (atiestatīšana uz rūpnīcas iestatījumiem)

Ja tālrunis neatgūst tā sākotnējo stāvokli, pielietojiet pilnīgo atiestatīšanu (rūpnīcas iestatījumu atgūšanu).

- 1 Izslēdziet tālrūni.
- 2 Nospiediet un turiet tālrūņa **ieslēgšanas/izslēgšanas/bloķēšanas** pogu + **skaļuma samazināšanas** pogu tālrūņa aizmugurē.



- 3 Atlaidiet **ieslēgšanas/izslēgšanas/bloķēšanas pogu** tikai tad, kad parādās palaišanas logotips, pēc tam nekavējoties atkārtoti turiet nospiestu **ieslēgšanas/izslēgšanas/bloķēšanas pogu**.
- 4 Kad tiek parādīts rūpnīcas iestatījumu atjaunošanas ekrāns, atlaidiet visas pogas.
- 5 Nospiediet **skaļuma pogas**, lai izvēlētos **Ja** pēc tam nospiediet **ieslēgšanas/izslēgšanas/bloķēšanas pogu**, lai veiktu rūpnīcas iestatījumu atjaunošanu.

BRĪDINĀJUMS

Veicot pilnīgo tālruņa atiestatīšanu, visas lietotāja programmas un dati, kā arī DRM licences tiks dzēstas. Pirms veicat pilnīgo tālruņa atiestatīšanu, neaizmirstiet izveidot svarīgāko datu rezerves kopijas.

5. Programmu atvēršana un pārslēgšanās tajās

Vairākuzdevumu režīms ir ērta Android funkcija, jo vienlaikus varat izmantot vairākas programmas. Nav vajadzības aizvērt programmu, ja vēlaties atvērt kādu citu. Lietojiet un pārslēdzieties starp vairākām atvērtām programmām. Android pārvalda katru programmu, apturot un sākot to darbu pēc vajadzības, lai nodrošinātu, ka programmas, kas atrodas dīkstāvē, nevajadzīgi netērē resursus.

- 1 Pieskarieties . Parādīsies pēdējo lietoto programmu priekšskatījumi.
- 2 Pēc tam pieskarieties programmai, kurai vēlaties piekļūt. Iepriekšējā programma, kas darbojās tālruņa fonā, netiks apturēta. Pieskarieties , lai izietu no lietojumprogrammas pēc tās lietošanas.
 - Lai izņemtu programmu no pēdējo lietoto programmu saraksta, velciet programmas priekšskatījumu pa kreisi vai pa labi. Lai notīrītu visas programmas, pieskarieties **Notīrīt visu**.

Tālruņa iepazīšana

Tālruņa izkārtojums

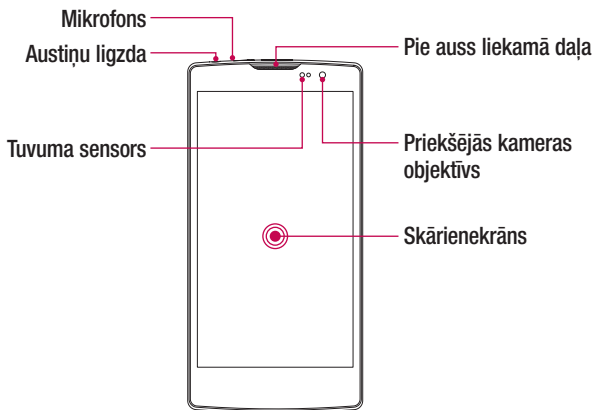

PIEZĪME. Tuvuma sensors

Veicot un saņemot zvanus, tuvuma sensors automātiski izslēdz fona apgaismojumu un bloķē skārienukrānu, kad nosaka, ka tālrunis ir auss tuvumā. Šādi tiek paildzināts akumulatora darbības laiks un novērsta nejauša skārienukrāna aktivizēšana zvanu laikā.

BRĪDINĀJUMS

Noliekot uz tālruņa smagu priekšmetu vai uzsēžoties uz tā, var tikt sabojātas displeja un skārienukrāna funkcijas. Nenosedziet tuvuma sensoru ar ekrāna aizsargiem vai jebkāda cita veida aizsargplēvi. Tas var izraisīt nepareizu sensora darbību.

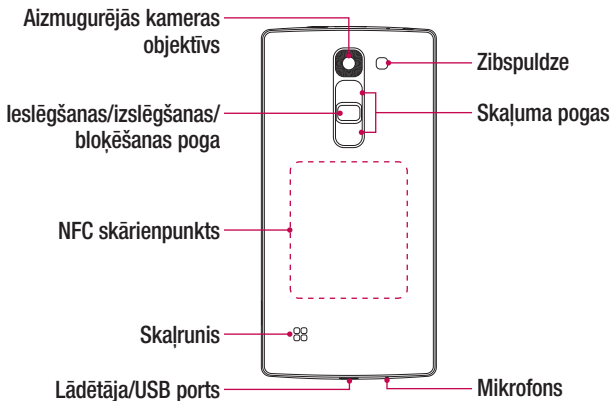

Barošanas/ bloķēšanas poga

- Ieslēdziet/izslēdziet tālruni, nospiežot un turot šo pogu.
- Īsi nospiediet, lai bloķētu/atbloķētu ekrānu

Skaļuma pogas

(Kamēr ekrāns ir izslēgts)

- Ilgi turiet nospiestu Augšup, lai palaistu QuickMemo+
- Ilgi turiet nospiestu Lejup, lai palaistu kameru

BRĪDINĀJUMS

- NFC antena šim modelim atrodas uz aizmugurējā vāciņa.
- Rīkojieties uzmanīgi, lai nesabojātu tālruņa NFC skārienpunktu, kas ir daļa no NFC antenas.

SIM vai USIM kartes un akumulatora ievietošana

Ievietojiet SIM vai USIM karti, ko nodrošinājis mobilā tālruņa pakalpojumu sniedzējs, un komplektā iekļauto akumulatoru.

- 1 Noņemiet aizmugurējo vāciņu, stingri turot tālruni vienā rokā. Ar otras rokas īkšķi paceliet aizmugurējo vāciņu, kā tas ir parādīts attēlā.

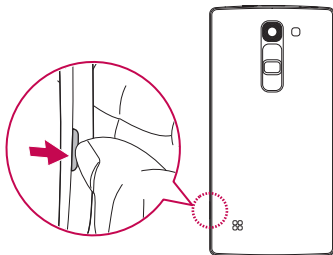

- 2 Iebīdīet SIM karti zemākajā slotā, kā parādīts attēlā. Nodrošiniet, lai kartes zelta kontaktvirsmas būtu novietotas vērsta lejup.

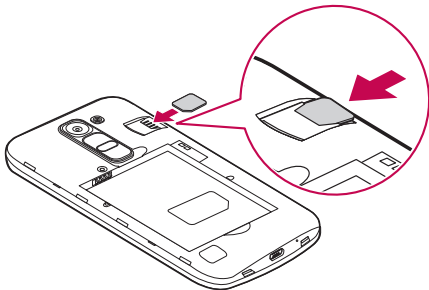

BRĪDINĀJUMS

Neievietojiet atmiņas karti SIM kartes slotā. Ja atmiņas karte nejauši ievietota SIM kartes slotā, nogādājiet ierīci LG servisa centrā, lai to izņemtu.

PIEZĪME. Ar ierīci darbojas tikai microSIM kartes.

3 Ievietojiet akumulatoru.

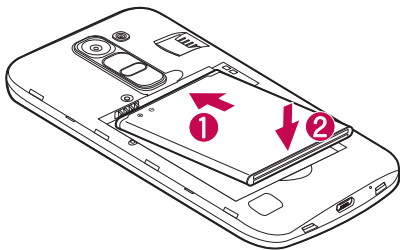

4 Lai uzliktu vāciņu atpakaļ, centrējiet to virs akumulatora nodalījuma **1** un piespiediet, līdz tas tiek nofiksēts savā vietā **2**.

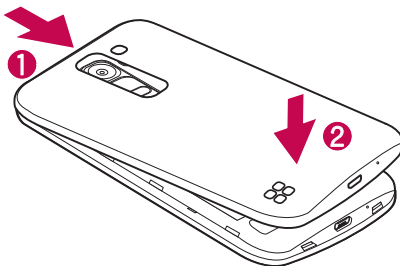

Akumulatora uzlāde

Pirms tālruņa pirmās lietošanas uzlādējiet akumulatoru. Akumulatora uzlādēšanai izmantojiet lādētāju. Akumulatora uzlādei varat izmantot arī datoru, savienojot tālruni un datoru ar USB kabeli.

BRĪDINĀJUMS

Lietojiet tikai LG apstiprinātus lādētājus, akumulatorus un kabelus. Lietojot neapstiprinātus lādētājus, akumulatorus vai kabelus, iespējama akumulatora uzlādes aizture. Tas var izraisīt arī akumulatora eksploziju vai sabojāt ierīci, un to nesedz garantija.

Lādētāja savienotājs atrodas tālruņa apakšā. Ievietojiet lādētāju un iespraudiet to elektrības kontaktligzdā.

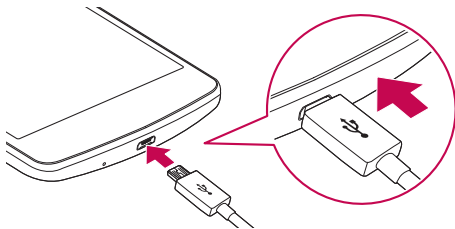

PIEZĪME. Nenoņemiet aizmugurējo vāciņu, kamēr tālrunis tiek uzlādēts.

Atmiņas kartes ievietošana

Jūsu ierīce atbalsta microSD karti ar ietilpību līdz 32 GB. Atkarībā no atmiņas kartes ražotāja un veida dažas atmiņas kartes var nebūt saderīgas ar jūsu ierīci.

BRĪDINĀJUMS

Dažas atmiņas kartes var nebūt pilnībā saderīgas ar ierīci. Izmantojot nesaderīgu karti, iespējami ierīces vai atmiņas kartes, kā arī tajā glabāto datu bojājumi.

PIEZĪME. Datu bieža ierakstīšana un izdzēšana saīsina atmiņas karšu kalpošanas ilgumu.

- 1 Noņemiet aizmugurējo vāciņu.
- 2 Ievietojiet atmiņas karti ar zelta krāsas cits vēršiem lejup.

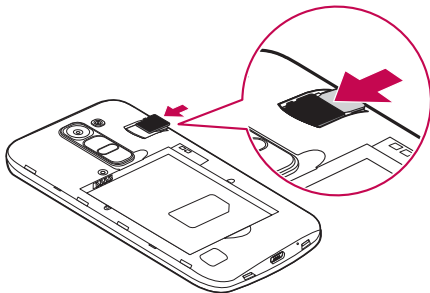

- 3 Uzlieciet aizmugurējo vāciņu.

Atmiņas kartes izņemšana

Pirms izņemat atmiņas karti, atvienojiet to, nodrošinot drošu izņemšanu.

- 1 Pieskarieties  >  >  > **Vispārīgs** > **Atmiņa** > **Atvienot SD karti**.
- 2 Noņemiet aizmugurējo vāciņu un izvelciet atmiņas karti.

BRĪDINĀJUMS

Neizņemiet atmiņas karti, kamēr ierīce pārsūta informāciju vai piekļūst tai. Pretējā gadījumā varat zaudēt vai sabojāt datus, kā arī radīt atmiņas kartes vai ierīces bojājumus. Tas neattiecas uz zudumiem, kas radušies bojātu atmiņas karšu lietošanas dēļ, tai skaitā datu zudumiem.



Ierīces bloķēšana un atbloķēšana

Nospiežot **ieslēgšanas/izslēgšanas/bloķēšanas pogu**, ekrāns tiek izslēgts un ierīce tiek bloķēta. Ierīce tiek automātiski bloķēta, ja netiek izmantota noteiktu laika periodu. Tas palīdz izvairīties no nejaušas taustiņu nospiešanas un taupa akumulatora enerģiju. Lai atbloķētu ierīci, nospiediet **ieslēgšanas/izslēgšanas/bloķēšanas pogu** un pārvelciet ekrānu jebkurā virzienā.

PIEZĪME. Ekrānu varat pamodināt arī, divreiz pieskaroties, neizmantojot **ieslēgšanas/izslēgšanas/bloķēšanas pogu**.

Ekrāna bloķēšanas metodes maiņa

Jūs varat mainīt veidu, kā bloķēt ekrānu, lai novērstu citu personu piekļuvi jūsu personiskajai informācijai.

- 1 Pieskarieties  >  >  > **Displeja iestatījumi** > **Ekrāna bloķēšana** > **Izvēlēties bloķēšanas ekrānu**.
- 2 Izvēlieties ekrāna bloķēšanas veidu - Nav, Pārvelciet, Knock Code, Atbloķēšanas raksts, PIN vai Parole.



PIEZĪME. Pirms atbloķēšanas raksta iestatīšanas izveidojiet Google kontu un atcerieties rezerves PIN kodu, kādu izvēlējāties, veidojot atbloķēšanas rakstu.

Uzmanību! Ja tālrunī neesat izveidojis Google kontu un esat aizmirsis PIN kodu, paroli un rezerves PIN kodu, jāveic rūpnīcas iestatījumu atjaunošana. Ja veicat rūpnīcas iestatījumu atjaunošanu, visas lietotāja programmas un lietotāja dati tiks izdzēsti. Pirms veicat rūpnīcas iestatījumu atjaunošanu, neaizmirstiet izveidot svarīgāko datu rezerves kopijas.

PADOMS! Smart Lock

Jūs varat izmantot funkciju **Smart Lock**, lai atvieglotu tālruņa atbloķēšanu. Jūs varat to iestatīt, lai uzturētu tālruni atbloķētu, kad tam ir pieslēgta droša Bluetooth ierīce, kad tas atrodas pazīstamā vietā, piemēram, mājās vai darbavietā, vai atpazīst jūsu seju.

Smart Lock iestatīšana

- 1 Pieskarieties  >  > **Progr.** > .
- 2 Pieskarieties **Displeja iestatījumi** > **Ekrāna bloķēšana** > **Smart Lock**.
- 3 Pirms pievienojat uzticamas ierīces, uzticamas vietas vai uzticamu seju, iestatiet ekrāna bloķēšanu (atbloķēšanas rakstu, PIN kodu vai paroli).

Skārienekrāna padomi

Daži padomi, kā pārvietoties jaunajā tālrunī.

- **Piesitiens vai pieskaršanās** – ar viena pirksta pieskārienu iespējams izvēlēties vienumus, saites, īsceļus un burtus ekrāna tastatūrā.
- **Pieskaršanās un turēšana** – turiet nospiestu vienumu ekrānā, pieskaroties tam un neatlaižot pirkstu, kamēr neparādās kāda darbība.
- **Vilkšana** – uz brīdi turiet nospiestu vienumu un pēc tam, neatlaižot pirkstu, pārvietojiet pirkstu pa ekrānu, līdz tiek sasniegta attiecīgā atrašanās vieta. Varat ievilkēt vienumus sākuma ekrānā, lai tos pārvietotu.
- **Pavilkšana vai slidināšana** – lai pavilktu vai slidinātu, ātri pārvelciet pirkstu pār ekrānu, tikai dariet to bez apstāšanās (lai nepārvietotu vienumu).
- **Divi pieskārieni** – pieskarieties divreiz, lai tuvinātu tīmekļa lapu vai karti.
- **Savilkšana, lai tuvinātu** – izmantojot rādītājpirkstu un īkšķi, ar savilkšanas vai izplešanas kustību tuviniet vai tāliniet pārlūkprogrammu, kartes vai attēlus.
- **Ekrāna pagriešana** – daudzās programmās un izvēlnēs ekrāna orientācija pielāgojas ierīces fiziskajai orientācijai.

PIEZĪME.



- Nespiediet pārāk stipri; skārienekrāns ir pietiekami jutīgs, lai reaģētu uz vieglu, bet tomēr noteiktu pieskārienu.
- Lai pieskartos vajadzīgajai opcijai, izmantojiet pirksta galu. Uzmanieties, lai nepieskartos citiem taustiņiem.

Sākuma ekrāns

Sākuma ekrāns ir sākuma punkts daudzām programmām un funkcijām. Tas ļauj pievienot vienumus, piemēram, programmu īsceļus un Google logrīkus, lai jūs varētu tūlītēji piekļūt informācijai un programmām. Tas ir noklusējuma logs, kuram var piekļūt no jebkuras izvēlnes, nospiežot .



- 1 Rāda tālruņa statusa informāciju, tajā skaitā laiku, signāla stiprumu, akumulatora statusu un paziņojumu ikonas.
- 2 Pieskarieties ikonai (programmai, mapei utt.), lai to atvērtu un lietotu.
- 3 Norāda, kādus sākuma ekrāna logus aplūkojat.
- 4 Ar vienu pieskārienu nodrošina piekļuvi funkcijai jebkurā sākuma ekrāna logā.

5  Atpakaļatkāpes taustiņš	Atgriežas iepriekšējā ekrānā. Aizver arī uzniestošus elementus, piemēram, izvēlnes, dialoglogus un ekrāntastatūru.
 Sākuma taustiņš	Atgriezieties sākuma ekrānā no jebkura ekrāna.
 Taustiņš Nesenie	Parāda nesen izmantotās lietojumprogrammas. Pieskarieties un turiet šo taustiņu, lai atvērtu pieejamo opciju izvēlni.

Paplašinātais sākuma ekrāns

Operētājsistēma nodrošina vairākus sākuma ekrāna logus, lai būtu vairāk vietas ikonu, logriku un citu elementu pievienošanai.

- Slidīniet pirkstu pa kreisi vai pa labi sākuma ekrānā, lai piekļūtu papildu logiem.

Sākuma ekrāna pielāgošana

Varat pielāgot sākuma ekrānu, pievienojot programmas, logrikus vai nomainot fona attēlus.

Vienumu pievienošana sākuma ekrānā

- 1 Turiet nospiestu tukšu sākuma ekrāna daļu.
- 2 Pievienošanas režīma izvēlnē izvēlieties pievienojamo vienumu. Pēc tam pievienotais vienums būs redzams sākuma ekrānā.
- 3 Velciet vienumu uz vajadzīgo atrašanās vietu un atlaidiet pirkstu.

PADOMS! Lai sākuma ekrānam no programmu ekrāna pievienotu programmas ikonu, pieskarieties un turiet tās programmas ikonu, kuru vēlaties pievienot.

Vienuma noņemšana no sākuma ekrāna

- Sākuma ekrānā pieskarieties un turiet ikonu, ko vēlaties noņemt > velciet to uz



Programmas pievienošana ātro taustiņu zonai

- Programmu ekrānā vai sākuma ekrānā pieskarieties un turiet programmas ikonu un velciet to uz ātro taustiņu zonu. Vēlamajā atrašanās vietā atlaidiet to.

Programmas noņemšana no ātro taustiņu zonas



- Pieskarieties un turiet attiecīgo ātro taustiņu un velciet to uz .

PIEZĪME. Taustiņu Progr.  nevar noņemt.

Programmu ikonu pielāgošana sākuma ekrānā

- 1 Pieskarieties un turiet programmas ikonu, līdz tā tiek atbloķēta no pašreizējās pozīcijas, pēc tam atlaidiet. Programmas augšējā labajā stūrī parādīsies rediģēšanas ikona .
- 2 Pieskarieties programmas ikonai vēlreiz un izvēlieties vēlamo ikonas dizainu un izmēru.
- 3 Pieskarieties **OK**, lai saglabātu izmaiņas.

Atgriešanās pie nesen izmantotām programmām

- 1 Pieskarieties . Parādīsies pēdējo lietoto programmu priekšskatījumi.
- 2 Pieskarieties programmas priekšskatījumam, lai atvērtu programmu. Vai arī pieskarieties pie , lai atgrieztos iepriekšējā ekrānā.

Paziņojumu panelis

Paziņojumi informē par jaunu ziņu pienākšanu, kalendāra notikumiem, modinātājiem, kā arī notiekošiem notikumiem, piemēram, notiekošu sarunu.

Pienākot jaunam paziņojumam, ekrāna augšdaļā parādās tā ikona. Neizskatīto paziņojumu ikonas parādās kreisajā pusē, bet sistēmas ikonas, piemēram, Wi-Fi un akumulatora uzlādes līmenis, parādās labajā pusē.

PIEZĪME. Pieejamās opcijas var atšķirties atkarībā no reģiona vai pakalpojumu sniedzēja.

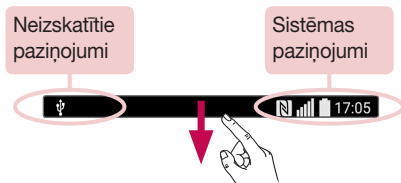

Paziņojumu paneļa atvēršana

Pavelciet uz leju statusa joslu, lai atvērtu paziņojumu paneli. Lai aizvērtu paziņojumu paneli, pārvelciet ekrānu augšup vai pieskarieties \triangleleft.

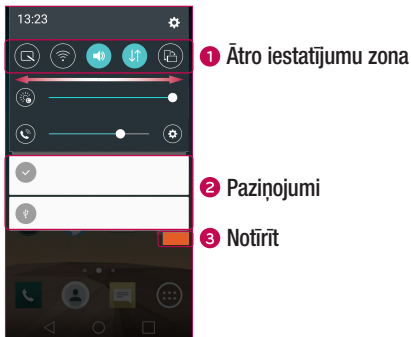

- 1 Pieskarieties katra ātrā iestatījuma taustiņam, lai to ieslēgtu/izslēgtu. Pieskarieties un turiet vajadzīgo taustiņu, lai tieši piekļūtu funkcijas iestatījumu izvēlei. Lai redzētu vēl pārslēgšanas taustiņus, pabīdiet joslu pa labi vai pa kreisi. Pieskarieties , lai noņemtu, pievienotu vai pārkārtotu ātro iestatījumu taustiņus.
- 2 Tiek parādīti pašreizējie paziņojumi, kur katram pievienots īss apraksts. Pieskarieties paziņojumam, lai to apskatītu.
- 3 Pieskarieties, lai notīrītu paziņojumus.

Indikatora ikonas statusa joslā

Indikatoru ikonas parādās statusa joslas augšdaļā un informē par neatbildētiem zvaniem, jaunām ziņām, kalendāra notikumiem, ierīces stāvokli un daudz ko citu.



Ikonas ekrāna augšdaļā sniedz informāciju par ierīces stāvokli. Turpinājumā tabulā aplūkojamās ikonas ir dažas no biežāk lietotajām.

Ikona	Apraksts	Ikona	Apraksts
	Nav ievietota SIM karte		Tiek atskaņota dziesma
	Nav pieejams tīkla signāls		Izslēgta zvanītāja skaņa
	Ieslēgts lidmašīnas režīms		Ieslēgts vibrācijas režīms
	Savienojums ar Wi-Fi tīklu		Akumulators pilnībā uzlādēts
	Pievienotas austiņas ar vadu		Akumulators lādējas
	Notiek zvans		Tālrunis ir savienots ar datoru, izmantojot USB kabeli
	Neatbildēts zvans		Notiek datu lejupielāde

	Ieslēgta tehnoloģija Bluetooth		Notiek datu augšupielāde
	Sistēmas brīdinājums		GPS ieslēgts
	Signālvzans ir iestatīts		Notiek datu sinhronizācija
	Pienācis jauns balss pasts		Izvēlieties ievades metodi
	Jauna īsziņa vai multiziņa		Wi-Fi piekļuves punkts ir aktīvs
	NFC ir ieslēgts		

PIEZĪME. Ikonas atrašanās vieta statusa joslā var atšķirties atkarībā no funkcijas vai pakalpojuma.

Ekrāna tastatūra

Tekstu varat ievadīt, izmantojot ekrāna tastatūru. Ekrāna tastatūra parādās ekrānā, kad pieskaraties pieejamam teksta ievades laukam.

Tastatūras izmantošana un teksta ievadīšana

 Pieskarieties vienreiz, lai nākamo rakstītu lielo sākuma burtu. Pieskarieties divas reizes, lai rakstītu visus lielos sākuma burtus.

 Pieskarieties, lai pārietu uz tastatūras iestatījumiem. Pieskarieties un turiet, lai ievadītu tekstu ar balsi vai piekļūtu klipa joslai.

 Pieskarieties, lai ievadītu atstarpī.

 Pieskarieties, lai izveidotu jaunu rindu.

 Pieskarieties, lai izdzēstu iepriekšējo rakstzīmi.

Diakritisko burtu ievade

Ja kā teksta ievades valoda ir izvēlēta franču vai spāņu valoda, varat ievadīt speciālas franču vai spāņu valodas rakstzīmes (piemēram, “á”).

Piemēram, lai ievadītu “á”, pieskarieties un turiet taustiņu “a”, līdz paplašinās tuvināšanas taustiņš un parādās dažādu valodu rakstzīmes. Pēc tam izvēlieties vajadzīgo īpašo rakstzīmi.

Foto uzņemšana ar žestu

Funkcija Foto uzņemšana ar žestu ļauj uzņemt fotoattēlu ar rokas žestu, izmantojot priekšējo kameru.

Fotoattēla uzņemšana

Ir divi paņēmieni foto uzņemšanai ar žestu.

- Paceliet roku ar atvērtu plaukstu, līdz priekšējā kamera to atpazīst un ekrānā parādās lodziņš. Pēc tam savelciet plaukstu dūrē, lai palaistu taimerī, ļaujot jums sagatavoties.
- Paceliet roku ar plaukstu savilkto dūrē, līdz priekšējā kamera to atpazīst un ekrānā parādās lodziņš. Pēc tam atveriet plaukstu, lai palaistu taimerī, ļaujot jums sagatavoties.

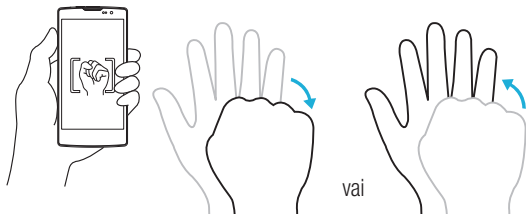

Ieslēgt ekrānu

Kad tālruņa ekrāns ir izslēgts, jūs varat redzēt statusa joslu, laiku un datumu, velkot pirkstu leju pa ekrānu.

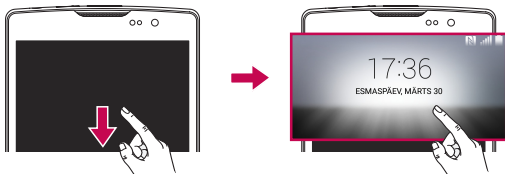

Ātro skatu

Funkcija KnockON ļauj divreiz pieskarties ekrānam, lai ērti to ieslēgtu vai izslēgtu.

Ekrāna ieslēgšana

- 1 Divreiz ātri pieskarieties bloķēta ekrānam centrā, lai ieslēgtu ekrānu.
- 2 Atbloķējiet ekrānu vai piekļūstiet jebkurai no pieejamajiem īsceļiem vai logrikiem.

Ekrāna izslēgšana

- 1 Divreiz pieskarieties sākuma ekrānam tukšā laukumā vai statusa joslai.
- 2 Ekrāns izslēgsies.

PIEZĪME. Pieskarieties ekrāna centrālajam laukumam. Pieskaroties apakšējai vai augšējai daļai, atpazīšanas spēja samazinās.

Knock Code

Funkcija Knock Code ļauj jums izveidot savu atbloķēšanas kodu, izmantojot ekrāna klauvējienu kombināciju. Kad ekrāns ir izslēgts, jūs varat tieši piekļūt sākuma ekrānam, izdarot pieskārienus ekrānam tādā pašā secībā.

PIEZĪME.

- 6 reizes nepareizi ievadot Knock Code, jūs tiksiet novirzīts uz savu Google kontu, lai pieteiktos/ievadītu rezerves PIN.
- Lai pieskartos ekrānam, to ieslēdzot vai izslēdzot, izmantojiet pirksta galu, nevis nagu.
- Kad Knock Code netiek izmantots, varat izmantot Knock On funkciju, pieskaroties ekrānam.

1 Pieskarieties  >  > **Progr.** >  > **Displeja iestatījumi** > **Ekrāna bloķēšana** > **Izvēlēties bloķēšanas ekrānu** > **Knock Code**.

2 Pieskarieties kvadrātiem, veidojot rakstu, lai iestatītu savu Knock Code. Knock Code raksts var būt 3 līdz 8 pieskārieni.

Ekrāna atbloķēšana, izmantojot Knock Code

Kad ekrāns ir izslēdzies, varat to atbloķēt, pieskaroties Knock Code rakstam, kādu esat iepriekš iestatījis.

QuickMemo+







Funkcija **QuickMemo+** ļauj izveidot piezīmes un ekrānuzņēmumus.

Varat izmantot QuickMemo+, lai zvana laikā ērti un efektīvi izveidotu piezīmes ar saglabātu attēlu vai pašreizējā tālruņa ekrānā.

1 Pieskarieties statusa joslai un velciet to lejup, pēc tam pieskarieties .



2 Izveidojiet piezīmi, izmantojot šādas opcijas:

	Pieskarieties, lai atsauktu pēdējo darbību.
	Pieskarieties, lai atceltu pēdējās izdzēstās darbības atsaukšanu.
	Pieskarieties, lai piezīmē ievietotu tekstu.
	Pieskarieties, lai izvēlētos pildspalvas veidu un krāsu.
	Pieskarieties, lai izmantotu dzēšgumiju un izdzēstu pildspalvas atzīmes piezīmē.
	Pieskarieties, lai saglabātu izveidoto piezīmi.
	Pieskarieties, lai paslēptu vai parādītu rīkjoslus.

PIEZĪME. Lietojot QuickMemo+, strādājiet ar pirkstu galiem. Neizmantojiet nagus.

3 Pieskarieties , lai saglabātu pašreizējo piezīmi sadaļā **QuickMemo+** vai **Galerija**.

QuickMemo piezīmju atmešana

- Pieskarieties .



Saglabātās piezīmes skatīšana

Sākuma ekrānā pieskarieties  > **Galerija**  un izvēlieties **QuickMemo+** albumu vai pieskarieties **QuickMemo+**  un izvēlieties vajadzīgo piezīmi.



Google konta uzstādīšana

Pirmo reizi tālrunī atverot Google programmu, vajadzēs pierakstīties, izmantojot savu esošo Google kontu. Ja jums nav Google konta, jums prasīs to izveidot.

Google konta izveidošana

- 1 Sākuma ekrānā pieskarieties .
- 2 Pieskarieties  > **Vispārīgs** > **Konti un sinhronizācija** > **Pievienot kontu** > **Google** > **VAI IZVEIDOJIET JAUNU KONTU**.
- 3 Ievadiet savu vārdu un uzvārdu, pēc tam pieskarieties **TĀLĀK**.
- 4 Ievadiet lietotājvārdu un pieskarieties **Tālāk**. Tālrunis sazināsies ar Google serveriem un pārbaudīs lietotājvārda pieejamību.
- 5 Ievadiet paroli un pieskarieties **TĀLĀK**.
- 6 Izpildiet norādījumus un ievadiet obligāto un izvēles informāciju par kontu. Uzgaidiet, kamēr serveris izveido jūsu kontu.

Pierakstīšanās Google kontā

- 1 Sākuma ekrānā pieskarieties .
- 2 Pieskarieties  > **Vispārīgs** > **Konti un sinhronizācija** > **Pievienot kontu** > **Google**.
- 3 Ievadiet savu e-pasta adresi un pieskarieties **TĀLĀK**.
- 4 Pēc pierakstīšanās savā tālrunī varat izmantot Gmail un Google pakalpojumu priekšrocības.
- 5 Pēc Google konta iestatīšanas tālrunī tas automātiski veic sinhronizāciju ar jūsu Google kontu tīmeklī (ja ir pieejams datu savienojums).

Pēc pierakstīšanās tālrunis veic sinhronizāciju ar Google pakalpojumiem, piemēram, Gmail, Kontakti un Google kalendārs. Jūs varat izmantot arī kartes, lejupielādēt programmas no Play veikala, dublēt savus iestatījumus Google serveros un izmantot citu Google pakalpojumu priekšrocības savā tālrunī.

SVARĪGI





- Dažas programmas, piemēram, Kalendārs, darbojas tikai ar jūsu pirmo pievienoto Google kontu. Ja plānojat izmantot vairāk kā vienu Google kontu ar savu tālruni, vispirms pierakstieties kontā, ar kuru vēlaties izmantot šādas programmas. Pierakstoties, jūsu kontakti, Gmail ziņojumi, kalendāra notikumi un cita šo tīmekļa programmu un pakalpojumu informācija tiek sinhronizēta ar jūsu tālruni. Ja iestatīšanas laikā neesat pierakstījies Google kontā, jums būs jāpierakstās vai jāizveido Google konts, pirmoreiz palaižot programmu, kurai tas ir nepieciešams, piemēram, Gmail vai Play veikalu.
- Ja jums ir uzņēmuma vai organizācijas konts, jūsu IT nodaļai var būt īpaši norādījumi par to, kā pierakstīties šajā kontā.

Savienojuma izveide ar tīkliem un ierīcēm

Wi-Fi

Jūs varat lietot ātrdarbīga interneta piekļuvi bezvadu piekļuves punkta pārklājuma robežās.

Savienojuma veidošana ar Wi-Fi tīkliem

- 1 Pieskarieties  >  > **Progr.** >  > **Tikli** > **Wi-Fi**.
- 2 Pieskarieties , lai ieslēgtu Wi-Fi un sāktu meklēt pieejamos Wi-Fi tīklus.
- 3 Pieskarieties kādam no tīkliem, lai tam pieslēgtos.
 - Ja tīkls ir aizsargāts ar slēdzenes ikonu, jums jāievada drošības atslēga vai parole.
- 4 Statusa rīkjoslā ir parādītas ikonas, kas norāda uz Wi-Fi statusu.

PIEZĪME. Ja atrodaties ārpus Wi-Fi zonas vai esat izslēdzis Wi-Fi, ierīce var automātiski izveidot savienojumu ar tīmekli, izmantojot mobilos datus, par ko var tikt piemērota maksa.

PADOMS! Kā iegūt MAC adresi

Pieskarieties  >  > **Progr.** >  > **Tikli** > **Wi-Fi** >  > **Uzlabots Wi-Fi**
> **MAC adrese.**

Bluetooth

Bluetooth ir neliela diapazona sakaru tehnoloģija, kas ļauj izveidot bezvadu savienojumu ar daudzām Bluetooth ierīcēm, piemēram, austiņām un automašīnas brīvroku komplektiem, Bluetooth iespējotiem plaukstdatoriem, datoriem, printeriem un bezvadu ierīcēm. Bluetooth sakaru diapazons parasti ir līdz aptuveni 30 pēdām.

PIEZĪME.

- LG neuzņemas atbildību par tādu datu zudumu, pārtveršanu vai ļaunprātīgu izmantošanu, kas nosūtīti vai saņemti, izmantojot Bluetooth funkciju.
- Vienmēr pārlicinieties, ka koplietojat un saņemat datus, izmantojot uzticamas un atbilstoši aizsargātas ierīces.
- Ja starp ierīcēm ir šķēršļi, varat samazināt darbības attālumu.
- Dažas ierīces, īpaši tās, kuras nav testējis vai apstiprinājis Bluetooth SIG, var nebūt saderīgas ar jūsu ierīci.

Tālruna savienošana pārī ar citu Bluetooth ierīci

- 1 Pieskarities  >  > **Progr.** >  > **Tīkli** > **Bluetooth**.
- 2 Pieskarities , lai ieslēgtu Bluetooth.
- 3 Pieskarities **Meklēt ierīces**, lai skatītu diapazonā esošās ierīces.
- 4 Sarakstā izvēlieties ierīci, ar kuru vēlaties izveidot pārī. Kad savienošana pārī veiksmīgi paveikta, tālrunis savienojas ar otru ierīci.



PIEZĪME. Divu Bluetooth ierīču savienošana pārī ir vienreizējs process. Kad savienošana pārī ir veikta, ierīces turpmāk atpazīs viena otru un veiks informācijas apmaiņu.

PADOMS! Skatiet Bluetooth ierīces dokumentāciju, lai iegūtu informāciju par savienošanas pārī režīmu un ieejas kodu (parasti 0 0 0 0 – četras nulles).

Datu sūtīšana, izmantojot Bluetooth

- 1 Izvēlieties vienumu, piemēram, kontaktu vai multivides failu.
- 2 Izvēlieties opciju datu sūtīšanai, izmantojot Bluetooth.
- 3 Meklējiet un izveidojiet pāri ar ierīci, kurā ir iespējota Bluetooth funkcija.
 - Citu Bluetooth saderīgu ierīču atšķirīgu specifikāciju un funkciju dēļ displejs un darbības var atšķirties, un tādas funkcijas kā pārsūtīšana vai apmaiņa var nebūt iespējamās ar visām Bluetooth saderīgām ierīcēm.

Datu saņemšana, izmantojot Bluetooth

- 1 Pieskarieties  >  > **Progr.** >  > **Tīkli** > **Bluetooth**.
- 2 Pieskarieties , lai ieslēgtu Bluetooth.
- 3 Jums tiks lūgts pieņemt savienošanas pāri mēģinājumu no sūtīšanas ierīces. Izvēlieties **Pieņemt**.

Wi-Fi Direct

Wi-Fi Direct nodrošina tiešu savienojumu starp Wi-Fi iespējotām ierīcēm, neizmantojot piekļuves punktu.

Wi-Fi Direct ieslēgšana

- 1 Pieskarieties  >  > **Progr.** >  > **Tīkli** > **Wi-Fi**.
- 2 Pieskarieties  > **Uzlabots Wi-Fi** > **Wi-Fi Direct**.

PIEZĪME. Atrodoties šajā izvēlnē, jūsu ierīce ir redzama citām tuvumā esošām redzamām Wi-Fi Direct ierīcēm.

Datu pārsūtīšana starp datoru un ierīci

Jūs varat kopēt vai pārvietot datus starp datoru un savu ierīci.





Datu pārsūtīšana

- 1 Savienojiet tālruni ar datoru, izmantojot tālruņa komplektācijā iekļauto USB kabeli.
- 2 Atveriet paziņojumu paneli, pieskarieties pašreizējam savienojuma veidam un izvēlieties **Multivides ierīce (MTP)**.
- 3 Datorā parādīsies uznirstošs logs, ļaujot pārsūtīt vēlamos datus.

PIEZĪME. Lai varētu atrast jūsu tālruni, datorā jābūt instalētam LG Android platformas draiverim.

Vienumi	Prasība
Operētājsistēma	Microsoft Windows XP SP3, Vista vai jaunāka versija
Window Media Player versija	Windows Media Player 10 vai jaunāka versija

Zvanišana



- 1 Lai atvērtu numuru sastādītāju, pieskarieties .
- 2 Izmantojot numuru sastādītāju, ievadiet numuru. Lai izdzēstu ciparu, pieskarieties .
- 3 Pēc vēlamā numura ievadišanas pieskarieties , lai veiktu zvanu.
- 4 Lai beigtu zvanu, pieskarieties .

PADOMS! Lai ievadītu "+", kas nepieciešams starptautisko zvanu veikšanai, turiet nospiestu .

Zvanišana kontaktpersonām





- 1 Pieskarieties , lai atvērtu kontaktu sarakstu.
- 2 Ritiniet kontaktu sarakstu. Jūs varat arī ievadīt kontakta vārdu meklēšanas laukā vai ritināt alfabēta burtus ekrāna labajā malā.
- 3 Redzamajā sarakstā pieskarieties kontaktam, kuram vēlaties zvanīt.

Atbildēšana uz zvanu vai tā noraidīšana

- Bīdīet  jebkurā virzienā, lai atbildētu uz ienākošo zvanu.
- Bīdīet  jebkurā virzienā, lai noraidītu ienākošo zvanu.

PIEZĪME. Pieskarieties vai pavelciet **Noraidīt ar ziņu**, ja vēlaties zvanītājam nosūtīt ziņojumu.

Otra zvana veikšana

- 1 Pirmā zvana laikā pieskarieties  > **Pievienot zvanu** un ievadiet numuru.
- 2 Pieskarieties , lai zvanītu.
- 3 Abi zvani parādīsies zvanišanas ekrānā. Jūsu sākotnējais zvans tiks bloķēts un aizturēts.
- 4 Pieskarieties redzamajam numuram, lai pārslēgtos starp zvaniem. Vai arī pieskarieties , lai sāktu konferences zvanu.
- 5 Lai beigtu visas sarunas, pieskarieties .

PIEZĪME. Par katru veikto zvanu ir jāmaksā.

Zvanu žurnālu skatīšana

Sākuma ekrānā pieskarieties  un izvēlieties ikonu **Zvanu žurnāli**.
Apskatiet pilnu sarakstu ar zvanītajiem, saņemtajiem un neatbildētajiem zvaniem.

PADOMS!

- Pieskarieties jebkuram zvanu žurnāla ierakstam, lai aplūkotu zvana datumu, laiku un ilgumu.
- Pieskarieties  un pēc tam pieskarieties **Izdzēst visu**, lai izdzēstu visus ierakstus.

Zvanu iestatījumi

Varat konfigurēt tādas zvanu iestatījumus kā zvanu pāradresācija, kā arī citas īpašas funkcijas, ko nodrošina pakalpojumu sniedzējs.

- 1 Sākuma ekrānā pieskarieties , lai atvērtu numuru sastādītāju.
- 2 Pieskarieties , lai redzētu pieejamās opcijas.
- 3 Pieskarieties **Zvanu iestatījumi** un konfigurējiet vēlamās opcijas.

Kontakti

Tālrunī varat pievienot kontaktus un sinhronizēt tos ar kontaktiem Google kontā vai citos kontos, kas atbalsta kontaktu sinhronizāciju.

Kontaktpersonas meklēšana

- 1 Pieskarieties , lai atvērtu kontaktu sarakstu.
- 2 Pieskarieties **Meklēt kontaktos** un, izmantojot tastatūru, ievadiet kontaktpersonas vārdu.

Jauna kontakta pievienošana

- 1 Pieskarieties  un ievadiet jaunā kontakta numuru. Pieskarieties laukam **Jauns kontakts** vai **☰ > Pievienot kontaktiem > Jauns kontakts**.
- 2 Ja vēlaties jaunajai kontaktpersonai pievienot attēlu, pieskarieties attēla laukumam. Izvēlieties **Uzņemt fotoattēlu** vai **Izvēlēties no galerijas**.
- 3 Ievadiet vēlamu informāciju par kontaktu.
- 4 Pieskarieties **Saglabāt**.

Izslases kontakti

Kontaktus, kuriem bieži zvanāt, varat ievietot izlasē.



Kontakta pievienošana izlasei

- 1 Pieskarieties , lai atvērtu kontaktu sarakstu.
- 2 Pieskarieties kontaktpersonai, lai redzētu tās informāciju.
- 3 Pieskarieties zvaigznītei ekrāna augšā pa labi. Zvaigznīte iekrāsojas dzeltena.

Kontakta izņemšana no izlases saraksta

- 1 Pieskarieties , lai atvērtu kontaktu sarakstu.
- 2 Pieskarieties **izlase** un izvēlieties kontaktpersonu, lai redzētu tās informāciju.
- 3 Pieskarieties dzeltenajai zvaigznītei ekrāna augšā pa labi. Zvaigznīte iekrāsojas tumša, un kontakts ir izņemts no izlases.

Grupas izveide

- 1 Pieskarieties , lai atvērtu kontaktu sarakstu.
- 2 Pieskarieties **Grupas** >  > **Jauna grupa**.
- 3 Ievadiet jaunās grupas nosaukumu. Jaunizveidotajai grupai varat arī iestatīt atšķirīgu zvana signālu.
- 4 Pieskarieties **Pievien. dalībniekus**, lai pievienotu kontaktus grupai.
- 5 Pieskarieties **Saglabāt**, lai saglabātu grupu.



PIEZĪME.

- Izdzēšot grupu, tai pievienotie kontakti netiks izdzēsti. Tie paliks jūsu kontaktu sarakstā.

Ziņapmaiņa

Jūsu tālrunis apvieno īsziņas un MMS vienā intuitīvā un ērti lietojamā izvēlnē.

Ziņas sūtīšana

- 1 Sākuma ekrānā pieskarieties  un pēc tam pieskarieties , lai izveidotu jaunu ziņojumu.
- 2 Laukā **Kam** ievadiet kontakta vārdu vai kontakta numuru. Ievadot kontakta vārdu, parādīsies atbilstošie kontakti. Jūs varat pieskarties ieteiktajam adresātam un pievienot vairāk kā vienu kontaktu.

PIEZĪME. Par katru nosūtīto īsziņu var tikt piemērota maksa. Lai uzzinātu vairāk, vērsieties pie sava pakalpojumu sniedzēja.

- 3 Pieskarieties teksta laukam un sāciet ievadīt ziņojumu.
- 4 Pieskarieties , lai atvērtu opciju izvēlni. Izvēlieties kādu no pieejamajām opcijām.

PADOMS! Varat pieskarties , lai pievienotu ziņojumam failu.

- 5 Pieskarieties **Sūtīt**, lai sūtītu ziņu.

PADOMS!

- 160 rakstzīmju ierobežojums dažādās valstīs var atšķirties atkarībā no īsziņas kodējuma un īsziņā lietotās valodas.
- Ja īsziņai tiek pievienots attēls, video vai audio fails, tā automātiski tiek konvertēta par MMS, un par to tiek piemērota atbilstoša maksa.

PIEZĪME. Saņemot īsziņu zvana laikā, būs dzirdams paziņojums.

Sarunu skats

Ziņojumi, kas nosūtīti citai pusei, tiek parādīti hronoloģiskā secībā, lai jūs varētu ērti skatīt un atrast savas sarunas.

Ziņapmaiņas iestatījumu mainīšana

Jūsu tālruņa ziņapmaiņas iestatījumi ir iepriekšdefinēti, ļaujot jums nekavējoties nosūtīt ziņojumus. Varat mainīt iestatījumus pēc izvēles.

- Sākuma ekrānā pieskarieties , pēc tam pieskarieties  > **Iestatījumi**.

Jūs varat izmantot programmu E-pasts, lai lasītu e-pasta ziņojumus no citiem pakalpojumu sniedzējiem, kas nav Gmail. Programma E-pasts atbalsta šādu veidu kontus: POP3, IMAP un Microsoft Exchange (uzņēmumu lietotājiem).

E-pasta kontu pārvaldība

E-pasta programmas atvēršana

Pieskarieties  >  > **Progr.** > .

Pirmoreiz atverot programmu E-pasts, atvērsies iestatījuma vednis, kas palīdzēs pievienot e-pasta kontu.

Cita e-pasta konta pievienošana:

- Pieskarieties  >  > **Progr.** >  >  > **Iestatījumi** >  **Pievienot kontu.**

E-pasta vispārējo iestatījumu mainīšana:

- Pieskarieties  >  > **Progr.** >  >  > **Iestatījumi** > **Vispārējie iestatījumi.**

E-pasta konta dzēšana:





- Pieskarieties  >  > **Progr.** >  >  > **Iestatījumi** >  > **Izdzēst kontu** > izvēlieties kontu dzēšanai > **Ņemt** > **Jā.**

Darbošanās ar konta mapēm

Pieskarieties  >  > **Progr.** >  >  > **Mapes.**

Katrā kontā ir mapes lesūtne, Izsūtne, Nosūtīts un Melnraksti. Atkarībā no funkcijām, kādas nodrošina konta pakalpojumu sniedzējs, var būt pieejamas papildu mapes.

E-pasta ziņas izveide un nosūtīšana

- 1 Programmā  pieskarieties , lai izveidotu jaunu e-pasta ziņojumu.
- 2 Ievadiet ziņas saņēmēja adresi. Ievadot tekstu, tiks piedāvātas atbilstošas adreses no kontaktiem. Vairākas adreses atdalieliet ar semikoliem.
- 3 Pieskarieties laukam **kop./d. kop.**, lai nosūtītu kopiju vai diskrēto kopiju citiem kontaktiem/e-pasta adresēm.
- 4 Pieskarieties teksta laukam un ievadiet ziņojumu.
- 5 Pieskarieties , lai pievienotu failu, ko vēlaties nosūtīt kopā ar ziņojumu.
- 6 Pieskarieties , lai nosūtītu ziņojumu.

Kameras opcijas skatu meklētājā

Lai atvērtu programmu Kamera, pieskarieties pie  >  > cilnes **Progr.** > .
Varat izmantot fotokameru vai videokameru, lai uzņemtu fotoattēlus un video.

PIEZĪME. Pirms attēlu uzņemšanas notīriet objektīva aizsargājošo pārsegu ar mikrošķiedras drānu. Objektīva pārsegs, uz kura ir traipi, var radīt izplūdušus attēlus ar "oreola" efektu.







- 1 Paslēpšanas/rādīšanas opcijas** – pieskarieties, lai paslēptu/rādītu kameras opcijas skatu meklētājā.
- 2 Zibspuldze** – ļauj pārvaldīt kameras zibspuldzi.
- 3 Pārslēgt kameru** – pieskarieties, lai veiktu pārslēgšanu starp aizmugurējo un priekšējo kameru.
- 4 Iestatījumi** – pieskarieties šai ikonai, lai atvērtu kameras iestatījumu izvēlni.
- 5 Galerija** – pieskarieties, lai skatītu pēdējo uzņemto fotoattēlu vai video.
- 6 Ierakstīt** – pieskarieties, lai sāktu ierakstīšanu.

- 7 **Tveršana** – pieskarieties, lai uzņemtu fotoattēlu.
- 8 **Taustiņš Atpakaļ** – pieskarieties, lai izietu no kameras.





Papildu iestatījumu lietošana

Lai redzētu papildu opcijas, skatu meklētājā pieskarieties . Pieskarieties katrai ikonai, lai pielāgotu zemāk minētos kameras iestatījumus.

	Iestatiet attēla vai video izmēru.
	Ļauj uzņemt attēlus, izmantojot balsis komandas. Kad šī funkcija ir ieslēgta, sakiet Cheese, Smail, LG utt., lai uzņemtu attēlu.
	Iestatiet kameras taimeri. Tas ideāli noder, ja vēlaties pats būt redzams attēlā vai video.
	Ļauj uzņemt labākus attēlus un ierakstīt labākus video, parādot režģlīniju un palīdzot veikt centrēšanu.
	Ļauj uzzināt, kā funkcija darbojas. Šī ikona nodrošinās palīdzības ceļvedi.

PIEZĪME. Aizslēgta skaņa nav pieejama, ja ir ieslēgts vibrācijas vai klusuma režīms.







Fotografēšana

- 1 Pieskarieties  >  > .
- 2 Izveidojiet kadru ekrānā.
- 3 Kvadrāts apkārt objektam norāda uz kameras fokusu.
- 4 Pieskarieties . Jūsu attēls automātiski tiks saglabāts Galerijā.

PADOMS! Ja kameras opcijas ekrānā ir paslēptas, vienkārši pieskarieties ekrānam, lai uzņemtu fotoattēlu.

Kad esat uzņēmis fotoattēlu





Pieskarieties attēla sīktēlam ekrānā, lai skatītu pēdējo uzņemto fotoattēlu.

	Pieskarieties, lai rediģētu fotoattēlu.
	Pieskarieties, lai nekavējoties uzņemtu vēl vienu attēlu.
	Pieskarieties, lai fotoattēlu nosūtītu citiem vai kopīgotu to, izmantojot jebkādu pieejamo sociālo tīklu pakalpojumus.
	Pieskarieties, lai fotoattēlu izdzēstu.
	Pieskarieties, lai piekļūtu papildu opcijām.
	Pieskarieties, lai pievienotu fotoattēlu izlasei.

Kadru sērija

Ļauj ātri uzņemt vairākus kadrus. Pieskarieties un turiet .

Video ierakstīšana

- 1 Pieskarieties  >  > .
- 2 Izveidojiet kadru ekrānā.
- 3 Pieskarieties , lai sāktu ierakstīt video.
- 4 Ieraksta laiks tiek parādīts ekrāna augšpusē.

PIEZĪME. Pieskarieties , lai uzņemtu attēlus video ierakstīšanas laikā.

5 Pieskarieties , lai apturētu video ierakstīšanu. Ierakstīšanu varat atsākt, pieskaroties







VAI

Pieskarieties , lai apturētu ierakstīšanu. Jūsu video automātiski tiks saglabāts Galerijā.

Pēc video ierakstīšanas



Pieskarieties video sīktēlam ekrānā, lai skatītu pēdējo ierakstīto video.

	Pieskarieties, lai nekavējoties uzņemtu citu video.
	Pieskarieties, lai atvērtu pieejamās koplietošanas opcijas (piemēram, Ziņapmaiņa vai Bluetooth).
	Pieskarieties, lai izdzēstu video.
	Pieskarieties, lai piekļūtu papildu opcijām.
	Pieskarieties, lai pievienotu video Izlasei .

Galerija

Programmā Galerija varat skatīt saglabātos attēlus un video, tai skaitā tos, kurus esat uzņēmis, izmantojot programmu Kamera, un tos, kurus esat lejupielādējis no tīmekļa vai citām vietām.

Ja jums ir viens no tālruņa Google™ kontiem, Galerijā redzēsiet arī savus Picasa tīmekļa albumus.

- 1 Pieskarieties  >  > **Progr.** > , lai skatītu atmiņā saglabātos attēlus.
- 2 Pieskarieties albumam, lai to atvērtu un skatītu tā saturu. (Attēli un video albumā tiek rādīti hronoloģiskā secībā.)
- 3 Pieskarieties attēlam albumā, lai to skatītu.

PIEZĪME.

- Atkarībā no instalētās programmatūras daži failu formāti var netikt atbalstīti.
- Daži faili var netikt atskaņoti pareizi to kodējuma dēļ.

Attēlu skatīšana

Galerijā attēli tiek rādīti mapēs. Ja kāda programma, piemēram, E-pasts, saglabā attēlu, automātiski tiek izveidota lejupielādes mape, kurā atrodas konkrētais attēls. Tāpat, uzņemot ekrānuzņēmumu, tiek automātiski izveidota ekrānuzņēmumu mape.

Attēli tiek parādīti pēc to izveidošanas datuma. Izvēlieties attēlu, lai skatītu to pilnā ekrānā. Ritiniet pa kreisi vai pa labi, lai apskatītu nākamo vai iepriekšējo attēlu.

Pietuvināšana un attālināšana

Lai pietuvinātu attēlu, izmantojiet kādu no šīm metodēm:

- Divas reizes pieskarieties jebkādi attēla vietai.
- Izpletiet divus pirkstus jebkurā vietā uz attēla, lai to tuvinātu. Savelciet pirkstus vai divreiz pieskarieties attēlam, lai to tālinātu.

Video opcijas

- 1 Pieskarieties  > **Progr.** > .
- 2 Izvēlieties video, ko vēlaties skatīties.

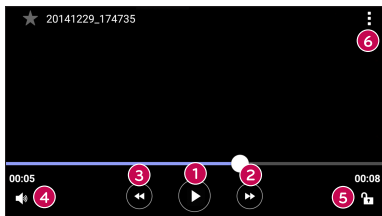

1		Pieskarieties, lai apturētu/atsāktu video atskaņošanu.
2		Pieskarieties, lai ātri pārtītu uz priekšu 10 sekundes.
3		Pieskarieties, lai ātri attītu atpakaļ 10 sekundes.
4		Pieskarieties, lai regulētu video skaļumu.
5		Pieskarieties, lai bloķētu/atbloķētu ekrānu.
6		Pieskarieties, lai piekļūtu papildu opcijām.

PIEZĪME.

- Video atskaņošanas laikā bīdīet ekrāna labo pusi uz augšu vai uz leju, lai regulētu skaņu.
- Video atskaņošanas laikā slidiniet ekrāna kreiso pusi augšup vai lejup, lai regulētu spilgtumu.
- Atskaņojot video, pabīdīet savu pirkstu no kreisās puses uz labo pusi (vai otrādi), lai ātri pārtītu un attītu.

Fotoattēlu rediģēšana

Skatoties fotoattēlu, pieskarieties .

Fotoattēlu/video dzēšana

Izmantojiet vienu no šīm metodēm:

- Mapē pieskarieties , izvēlieties fotoattēlus/videoklipus un pieskarieties **Izdzēst**.
- Skatot fotoattēlu, pieskarieties .

Fona attēla iestatīšana

Skatot attēlu, pieskarieties  > **Uzstādīt attēlu kā**, lai iestatītu šo attēlu kā fona attēlu vai piešķirtu to kontaktam.



PIEZĪME.

- Atkarībā no instalētās programmatūras daži failu formāti var netikt atbalstīti.
- Ja faila izmērs pārsniedz pieejamo atmiņu, atverot failus, iespējama kļūda.



Mūzika





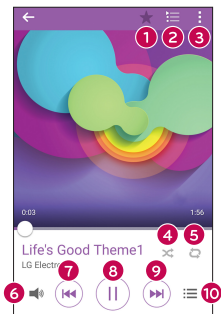



Tālrunī ir mūzikas atskaņotājs, kas ļauj atskaņot jūsu iecienītākās dziesmas.

Dziesmas atskaņošana

- 1 Pieskarieties  >  > **Progr.** > .
- 2 Pieskarieties cilnei **Dziesmas**.
- 3 Izvēlieties dziesmu, kuru vēlaties atskaņot.
- 4 Ir pieejamas zemāk minētās opcijas.



1		Pieskarieties, lai pievienotu dziesmu izlasei.
2		Pieskarieties, lai atvērtu pašreizējo atskaņošanas sarakstu.
3		Pieskarieties, lai piekļūtu papildu opcijām.

4		Pieskarieties, lai atskaņotu pašreizējo atskaņošanas sarakstu jaukšanas režīmā (dziesmas tiek atskaņotas jautā secībā).
5		Pieskarieties, lai izvēlētos atkārtot visas dziesmas, atkārtot pašreizējo dziesmu vai izslēgt atkārtošānu.
6		Pieskarieties, lai regulētu skaļumu.
7		Pieskarieties, lai atsāktu pašreizējā skaņdarba atskaņošanu vai atskaņotu iepriekšējo skaņdarbu albumā, atskaņošanas sarakstā vai jautās secības sarakstā. Turiet nospiestu, lai atgrieztos atpakaļ.
8		Pieskarieties, lai apturētu atskaņošanu.
		Pieskarieties, lai atsāktu atskaņošanu.
9		Pieskarieties, lai pārietu pie nākamā skaņdarba albumā, atskaņošanas sarakstā vai jautās secības sarakstā. Pieskarieties un turiet, lai pārtītu uz priekšu.
10		Pieskarieties, lai atvērtu mūzikas bibliotēku.

Lai mūzikas klausīšanās laikā regulētu skaļumu, nospiediet tālruņa aizmugurē esošās **skaļuma regulēšanas pogas**.

PIEZĪME.

- Atkarībā no instalētās programmatūras daži failu formāti var netikt atbalstīti.
- Ja faila izmērs pārsniedz pieejamo atmiņu, atverot failus, iespējama kļūda.

PIEZĪME. Mūzikas failu autortiesības var aizsargāt starptautiski līgumi un valsts autortiesību likumi. Tāpēc vajadzētu iegūt atļauju vai licenci mūzikas pavairošanai vai kopēšanai. Atsevišķās valstīs likums aizliedz autortiesību aizsargātu materiālu slepenu kopēšanu. Pirms faila lejupielādes vai kopēšanas, lūdz, pārbaudiet attiecīgās valsts likumus par šādu materiālu izmantošanu.



Pulkstenis

Programma Pulkstenis ļauj piekļūt funkcijām Modinātājs, Taimeris, Pasaules laiks un Hronometrs. Piekļūstiet šīm funkcijām, pieskaroties cilnēm ekrāna augšā vai velkot horizontāli pāri ekrānam.

Pieskarieties  >  > **Progr.** > .

Modinātājs

Cilne Modinātājs ļauj iestatīt modinātājus.

- 1 Atveriet programmu , pēc tam izvēlieties **Modinātājs**.
- 2 Pieskarieties , lai pievienotu jaunu modinātāju.
- 3 Pielāgojiet iestatījumus pēc nepieciešamības un pieskarieties **Saglabāt**.

PIEZĪME. Jūs varat arī pieskarties esošam modinātājam, lai rediģētu uzstādīto laiku.

Taimeris

Taimeris var jūs brīdināt ar skaņas signālu, kad iestatītais laiks ir pagājis.

- 1 Atveriet programmu , pēc tam izvēlieties **Taimeris**.
- 2 Taimerī iestatiet vēlamo laiku.
- 3 Pieskarieties **Sākums**, lai palaistu taimeri.
- 4 Pieskarieties **Aptur.**, lai apturētu taimeri.

Pasaules laiks

Pasaules laika cilne ļauj jums ērti skatīt pašreizējo laiku citās pasaules pilsētās.

- 1 Atveriet programmu , pēc tam izvēlieties **Pasaules laiks**.
- 2 Pieskarieties  un izvēlieties vajadzīgo pilsētu.

Hronometrs

Cilne Hronometrs ļauj jums izmantot tālrūni kā hronometru.

- 1 Atveriet programmu , pēc tam izvēlieties **Hronometrs**.
- 2 Pieskarieties taustiņam **Sākums**, lai palaistu hronometru.
 - Pieskarieties taustiņam **Aplis**, lai ierakstītu apļa laikus.
- 3 Pieskarieties pogai **Aptur.**, lai apturētu hronometru.

Kalkulators

Programma Kalkulators ļauj veikt matemātiskus aprēķinus, izmantojot standarta vai zinātnisko kalkulatoru.

- 1 Pieskarieties  >  > **Progr.** > .
- 2 Pieskarieties ciparu taustiņiem, lai ievadītu skaitļus.
- 3 Lai veiktu vienkāršus aprēķinus, pieskarieties vajadzīgajai funkcijai (+, -, x vai ÷) un pēc tam =.

PIEZĪME. Lai veiktu sarežģītākus aprēķinus, pieskarieties .

Kalendārs

Programma Kalendārs ļauj sekot jūsu notikumu grafikam.

- 1 Pieskarieties  >  > **Progr.** > .
- 2 Pieskarieties datumam, kurā vēlaties pievienot notikumu. Pēc tam pieskarieties **+**.

Balss ierakstītājs

Programma Balss ierakstītājs ieraksta skaņas failus, kurus varat izmantot dažādos veidos.

Skaņas vai balss ierakstīšana

- 1 Pieskarieties  >  > **Progr.** > .
- 2 Pieskarieties , lai sāktu ierakstīšanu.
- 3 Pieskarieties , lai beigtu ierakstīšanu.
- 4 Pieskarieties , lai noklausītos ierakstu.

PIEZĪME. Pieskarieties , lai piekļūtu saviem ierakstiem. Varat klausīties savus saglabātos ierakstus.

Balss meklēšana



Izmantojiet šo programmu, lai meklētu tīmekļa vietnes, izmantojot balsi.

- 1 Pieskarieties  >  > **Progr.** > **Google** mape > .
- 2 Kad ekrānā parādās **Runājiet**, pasakiet atslēgvārdu vai frāzi. Izvēlieties kādu no ieteiktajiem atslēgvārdiem, kas parādīsies.

PIEZĪME. Šī programma var nebūt pieejama atkarībā no reģiona vai pakalpojumu sniedzēja.

Lejupielādes

Izmantojiet šo programmu, lai redzētu, kādi faili ir lejupielādēti no citām programmām.

- Pieskarities  >  > **Progr.** > .

PIEZĪME. Šī programma var nebūt pieejama atkarībā no reģiona vai pakalpojumu sniedzēja.

FM radio

Tālrunī ir iebūvēts FM radio, tāpēc varat ieslēgt savas iecienītākās radiostacijas un klausīties mūziku, esot ceļā.

Pieskarities  >  > **Progr.** > .

PADOMS! Jums jāiesprauž kontaktligzdā austiņas, lai izmantotu tās kā antenu.



PIEZĪME. Šī programma var nebūt pieejama atkarībā no reģiona vai pakalpojumu sniedzēja.

Timekļa pārlūks

Internet





Internets nodrošina ātru piekļuvi pilnkrāsu spēlēm, mūzikai, ziņām, sportam, izklaidei utt. tieši jūsu mobilajā tālrunī.

PIEZĪME. Kad pieslēdzaties šiem pakalpojumiem un lejupielādējat to saturu, par to tiek piemērota papildu maksa. Maksu par datu pārraidi noskaidrojiet pie sava tīkla pakalpojumu sniedzēja.

1 Pieskarieties  >  > Progr. > .

Timekļa rīkjostas izmantošana

Ritiniet augšup timekļa lapā, lai piekļūtu pārlūka rīkjostai.

	Pieskarieties, lai pārietu par vienu lapu atpakaļ.
	Pieskarieties, lai pārietu par vienu lapu uz priekšu.
	Pieskarieties, lai dotos uz sākuma lapu.
	Pieskarieties, lai atvērtu jaunu logu.
	Pieskarieties, lai piekļūtu grāmatzīmēm.

Timekļa lapu skatīšana

Pieskarieties adreses laukam, ievadiet timekļa adresi un uz tastatūras pieskarieties

Doties.

Lapas atvēršana

Lai dotos uz jaunu lapu, pieskarieties  > +.

Lai dotos uz citu tīmekļa lapu, pieskarieties , ritiniet uz augšu vai uz leju un pieskarieties izvēlētajai lapai.

Meklēšana internetā, izmantojot balsi

Pieskarieties adreses laukam un pēc tam pieskarieties . Parādoties uzvednei, pasakiet atslēgas vārdu un izvēlieties vienu no atslēgas vārdiem, kas parādās.



PIEZĪME. Šī funkcija var nebūt pieejama atkarībā no reģiona vai pakalpojumu sniedzēja.

Grāmatzīmes

Lai pievienotu grāmatzīmēm lapu, kuru pašlaik aplūkojat, pieskarieties pie  > **Pievienot grāmatzīmēm** > **OK**.



Lai atvērtu grāmatzīmēm pievienotu tīmekļa lapu, pieskarieties  un izvēlieties grāmatzīmi.

Vēsture

Pieskarieties  > **Vēsture**, lai atvērtu nesen apmeklēto tīmekļa lapu sarakstu. Lai izdzēstu visu vēsturi, pieskarieties  > **Jā**.

Chrome

Izmantojiet Chrome, lai meklētu informāciju un pārlūkotu tīmekļa lapas.

1 Pieskarieties  >  > **Progr.** > .

PIEZĪME. Šī programma var nebūt pieejama atkarībā no jūsu reģiona un pakalpojumu sniedzēja.

Tīmekļa lapu skatīšana

Pieskarieties adreses laukam un ievadiet tīmekļa adresi vai meklēšanas kritērijus.

Lapas atvēršana

Lai atvērtu jaunu lapu, pieskarieties  > **Jauna cil.**

Lai dotos uz citu tīmekļa lapu, pieskarieties  un pieskarieties lapai, lai to izvēlētos.

Iestatījumi

Programma Iestatījumi satur vairumu rīku jūsu tālruņa pielāgošanai un konfigurēšanai. Visi Iestatījumu programmas Iestatījumi ir aprakstīti šajā nodaļā.

Iestatījumu programmas atvēršana

- Pieskarieties  > pieskarieties un turiet  > **Sistēmas Iestatījumi**.
- vai -
- Pieskarieties  >  > **Progr.** > .

Tīkli

< BEZVADU TĪKLI >

Wi-Fi

Ieslēdz Wi-Fi, lai izveidotu savienojumu ar pieejamajiem Wi-Fi tīkliem.

Bluetooth

Ieslēdz vai izslēdz Bluetooth bezvadu funkciju.

Mobilie dati

Parāda datu lietojumu un mobilo datu lietošanas ierobežojumus.

Zvans

Konfigurējiet tādus tālruņa zvanu Iestatījumus kā zvanu pāradresācija un citas īpašas funkcijas, ko nodrošina pakalpojumu sniedzējs.

- **Balss pasts** – ļauj izvēlēties jūsu pakalpojumu sniedzēja balss pasta pakalpojumu.
- **Fiksēto zvanu numuri** – ieslēdziet un sastādiet sarakstu ar numuriem, uz kuriem var zvanīt no jūsu tālruņa. Jums būs nepieciešams PIN2 kods, ko nodrošina operators. No tālruņa var zvanīt tikai uz tiem numuriem, kas ir iekļauti fiksēto zvanu sarakstā.
- **Ienākošā zvana uznirostošais logs** – parāda ienākošā zvana uznirošo logu lietojumprogrammas izmantošanas laikā.
- **Zvana noraidīšana** – ļauj iestatīt zvana noraidīšanas funkciju.

- **Noraidīt ar ziņu** – ja vēlaties noraidīt zvanu, varat nosūtīt ātru ziņu, izmantojot šo funkciju. Tas ir noderīgi, ja zvans ir jānoraida sapulces laikā.
- **Zvanu pāradresācija** – ļauj iestatīt zvanu pāradresācijas opcijas.
- **Auto atbildētājs** – iestatiet laiku, pirms pievienotā brīvroku ierīce automātiski atbild uz ienākošu zvanu.
- **Savienojuma vibrācija** – tālrunis novibrē, kad otra puse atbild uz zvanu.
- **Saglabāt nezināmos numurus** – pēc zvana pievieno kontaktiem nezināmus numurus.
- **Poga "Power" beidz zvanu** – ļauj izvēlēties šo funkciju zvana pabeigšanai.
- **Zvanu liegums** – bloķē ienākošos, izejošos vai starptautiskos zvanus.
- **Zvanu ilgums** – skatiet zvanu, tajā skaitā pēdējā zvana, izejošo un ienākošo, kā arī visu zvanu ilgumu.
- **Zvana papildiestatījumi** – ļauj mainīt šādus iestatījumus:
 - Zvanītāja ID:** ļauj iestatīt noklusējuma operatora iestatījumus, lai parādītu jūsu numuru izejošajos zvanos.
 - Zvanu gaidīšana:** ja ir aktivizēta zvanu gaidīšana, tālrunis paziņos par ienākošu zvanu, kamēr veicat citu sarunu (atkarīgs no tīkla pakalpojumu sniedzēja).

< SAVIENOJUMI >

Koplietojiet un Savienojiet

- **NFC** – NFC (Near Field Communication, tuva darbības lauka sakari) ir bezvadu tehnoloģija, kas ļauj pārsūtīt datus starp diviem objektiem, ja tie viens no otra atrodas dažu collu attālumā. Ieslēdzot NFC tālruni, tas var veikt datu apmaiņu ar citām NFC iespējotām ierīcēm vai nolasīt informāciju no viedtagiem, kas iegulti plakātos, uzlīmēs un citos izstrādājumos.
- **Android Beam** – ja ir iespējota šī funkcija, varat pārsūtīt programmas saturu uz citu ierīci, kas atbalsta tehnoloģiju NFC, turot abas ierīces cieši kopā. Piemēram, varat pārsūtīt pārlūka lapas, YouTube videoklipus, kontaktus, ThinkFree Viewer utt. Vienkārši novietojiet ierīces blakus vienu otrai (parasti ar mugurējām daļām) un pieskarieties ekrānam. Programma noteiks, kāds saturs tiks pārsūtīts.

- **LG PC Suite** – savienojiet LG PC Suite ar savu tālruni, lai ērti pārvaldītu multivides saturu un programmas.

Piesaiste & Tīkli

- **USB Modems** – jūs varat koplietot sava tālruņa datu savienojumu ar datoru, ieslēdzot USB modemu.
- **Wi-Fi Piekļuves punkts** – varat arī izmantot tālruni, lai nodrošinātu mobilo platjoslas savienojumu. Izveidojiet tīklāju un kopīgojiet savu savienojumu.
- **Bluetooth modems** – ļauj savienot tālruni ar citām ierīcēm, izmantojot Bluetooth, un koplietot tā interneta savienojumu.
- **Palīdzība** – parāda informāciju par USB modemu, Wi-Fi piekļuves punktu un Bluetooth modemu.
- **Lidojuma režīms** – atzīmējiet, lai izslēgtu visus bezvadu savienojumus un zvanus.
- **Mobilie tīkli** – iestatiet opcijas tīkla režīmam, tīkla operatoriem, piekļuves punktu nosaukumiem utt.
- **VPN** – izmantojot tālruni, jūs varat pievienot, iestatīt un pārvaldīt virtuālus privātos tīklus (VPN), kas ļauj izveidot savienojumu un piekļūt resursiem, kas atrodas nodrošinātā lokālā tīklā, piemēram, jūsu uzņēmuma tīklā.

Skaņa

< PAMATA >

Skaņas profils

Ļauj iestatīt skaņas profilu kā **Skaņa**, **Tikai vibrācija** vai **Netraucēt**.

Skaļums

Pielāgojiet tālruņa skaļuma iestatījumus savām vajadzībām un videi.

< ZVANA SIGNĀLI & VIBRĀCIJA >

Zvana signāls

Izvēlieties zvana signālu ienākošajiem zvaniem.

Paziņojumu skaņa

Izvēlieties signālu paziņojumiem, piemēram, jaunu ziņojumu saņemšanai vai kalendāra notikumiem.

Skaņa ar vibrāciju

Atzīmējiet, lai zvana signālu papildinātu vibrācija.

Vibrācijas tips

Ļauj iestatīt vibrācijas veidu paziņojumiem.

< PAZIŅOJUMI >

Netraucēt

Pieskarieties, lai iestatītu paziņojumus. Jūs nesaņemsiet paziņojumus.

Ekrāna bloķēšana

Ļauj parādīt visus paziņojumus bloķētā ekrānā.

Progr.

Ļauj iestatīt paziņojumus programmām.

< PAPILDU IESTATĪJUMI >

Vibrē pēc pieskāriena

Atzīmējiet, lai darbotos vibrācija, pieskaroties sākuma skārienjutīgajiem taustiņiem un citu lietotāja un ierīces mijiedarbību laikā.

Sskaņas efekti

Šī izvēlne ļauj iestatīt signālus, kas atskan, pieskaroties numuru sastādīšanas tastatūrai, izvēloties ekrāna opcijas utt.

- **Ciparu taustiņu pieskārienu skaņas** – atzīmējiet, lai atskaņotu signālus, izmantojot numuru sastādīšanas tastatūru.
- **Pieskāriena skaņa** – atzīmējiet, lai atskaņotu skaņu, izdarot ekrānā izvēles.
- **Ekrāna bloķēšanas skaņas** – atzīmējiet, lai atskanētu skaņa, bloķējot un atbloķējot ekrānu.

Ziņu/balss zvanu paziņojumi

Ļauj ierīcei automātiski nolasīt ienākošā zvana un ziņojuma notikumu.

Displeja iestatījumi

< MĀJAS & SLĒDZENE >

Sākuma ekrāns

- **Izvēlieties Home** – izvēlieties sākuma motīvu. Izvēlieties **Mājās** (standarta Android izkārtojums) vai **EasyHome** (vienkāršota versija lietotājiem, kas mazāk pārzina Android).
- **Fona attēls** – iestata fona attēlu, kas tiks izmantots sākuma ekrānā.
- **Ekrāna efekts** – izvēlieties efektu, kas tiks lietots, veicot pārvilkšanu no viena sākuma ekrāna loga uz citu.
- **Atļaut Sākuma ekrāna ciklu** – atzīmējiet, lai atļautu nepārtrauktu sākuma ekrāna ritināšanu (pēc pēdējā ekrāna atgriezties pie pirmā ekrāna).
- **Home dublēšana un atjaunošana** – iestatiet, lai dublētu un atjaunotu Home programmas izkārtojumu un fona attēlu.
- **Palīdzība** – pieskarieties, lai iegūtu informāciju par ierīces sākuma ekrāna izmantošanu.

Ekrāna bloķēšana

- **Izvēlieties bloķēšanas ekrānu** – iestatiet ekrāna bloķēšanas veidu, lai garantētu tālruņa drošību. Atvērsies vairāki ekrāni, kas palīdzēs izveidot ekrāna atbloķēšanas rakstu. Ja esat iespējojis atbloķēšanas rakstu, ieslēdzot tālruni vai atmodinot ekrānu, jums būs jāuzzīmē atbloķēšanas raksts, lai atbloķētu ekrānu.
- **Smart Lock** – iestatiet, lai uzturētu tālruni atbloķētu, kad tam ir pieslēgta uzticama Bluetooth ierīce, kad tas atrodas pazīstamā vietā, piemēram, mājās vai darbavietā, vai atpazīst jūsu seju.
- **Ekrāna efekts** – iestata ekrāna efekta opciju.
- **Fona attēls** – izvēlieties fona attēlu bloķētam ekrānam.
- **Īsceļi** – pielāgojiet īsceļus bloķētā ekrānā.
- **Zaudētā tālruņa kontaktinformācija** – atzīmējiet, lai ierīces īpašnieka vārds būtu redzams bloķēšanas ekrānā, un pielāgojiet īpašnieka informāciju.

- **Bloķēšanas taimeris** – ļauj iestatīt laiku, pirms ekrāns automātiski tiek bloķēts pēc ekrāna taimauta iestāšanās.
- **Ieslēgšanas poga uzreiz noslēdzas** – atzīmējiet, lai nekavējoties bloķētu ekrānu, nospiežot **ieslēgšanas/izslēgšanas/bloķēšanas pogu**. Šis iestatījums ignorē drošības atslēgas taimera iestatījumu.

Sākuma skārienjutīgās pogas

Izvēlieties sākuma ekrāna skārientaustiņu kombināciju, krāsu un, ja vēlaties, caurspīdīgu fonu.

< FONTS >

Fonta veids

Izvēlieties fonta veidu.

Fonta lielums

Izvēlieties fonta lielumu.

< CITI EKRĀNA IESTATĪJUMI >

Spilgtums

Pielāgojiet ekrāna spilgtumu, izmantojot slīdni.

Autom. displeja pagriešana

Iestatiet automātisku orientācijas pārslēgšanu, pagriežot tālruni.

Ekrāna taimauts

Iestatiet laika aizturi pirms ekrāna automātiskas izslēgšanās.

< PAPILDU IESTATĪJUMI >

Izslēgta ekrāna efekts

Iestatiet ekrāna izslēgšanās efektu.

Ekrānsaudzētājs

Izvēlieties, kādu ekrānsaudzētāju rādīt, kamēr tālrunis atrodas miega režīmā, ir ievietots dokstacijā vai tiek uzlādēts.

< PERSONISKS >

Valoda un ievade

Izvēlieties valodu tekstam jūsu tālrunī un ekrāna tastatūras konfigurēšanai, tai skaitā vārdiem, ko esat pievienojis vārdnīcai.

- **Valoda** – izvēlieties valodu, kādu lietot tālrunī.
- **Noklusējuma** – ļauj izvēlēties noklusējuma tastatūras tipu.
- **LG tastatūra** – pieskarieties ikonai Iestatījumi, lai mainītu LG tastatūras iestatījumus.
- **Google rakstīšana ar balsi** – atzīmējiet, lai datu ievadišanai izvēlētos Google balsi ievadišanu. Pieskarieties ikonai Iestatījumi, lai mainītu Google balss iestatījumus.
- **Balss meklēšana** – pieskarieties, lai konfigurētu balss meklēšanas iestatījumus.
- **Tekstrunas izvade** – pieskarieties, lai iestatītu ieteicamo meklētāju vai vispārējos iestatījumus tekstrunas izvadei.
- **Rādītāja ātrums** – pielāgojiet rādītāja ātrumu.

Atrašanās vieta

Ieslēdzot atrašanās vietas pakalpojumu, tālrunis noteiks jūsu aptuveno atrašanās vietu, izmantojot Wi-Fi un mobilos tīklus. Izvēloties šo opciju, jums tiks lūgta piekrišana atļaut Google izmantot jūsu atrašanās vietas informāciju, sniedzot šos pakalpojumus.

- **Režīms** – iestata veidu, kā tiek noteikta jūsu pašreizējā atrašanās informācija.
- **Kamera** – atzīmējiet, lai atzīmētu fotoattēlu un video uzņemšanas vietas.
- **Google ziņošana par atrašanās vietu** – ļauj izvēlēties jūsu atrašanās vietas informācijas iestatījumus, kad tai piekļūst Google un tā izstrādājumi.

Konti un sinhronizācija

Izmantojiet kontu un sinhronizācijas iestatījumu izvēlni, lai pievienotu, noņemtu un pārvaldītu jūsu Google un citus atbalstītos kontus. Šie iestatījumi tiek lietoti, arī lai kontrolētu to, kā un vai visas programmas nosūta, saņem un sinhronizē datus pēc saviem grafikiem un vai visas programmas var automātiski sinhronizēt lietotāja datus.

Gmail™, Kalendāram un citām programmām var būt arī savi iestatījumi, lai kontrolētu to, kā tiek sinhronizēti dati; skatiet informāciju nodaļās par šīm programmām.

Pieskarieties **Pievienot kontu**, lai pievienotu jaunu kontu.

Pieejamība

Izmantojiet iestatījumu **Pieejamība**, lai konfigurētu pieejas spraudņus, ko esat instalējis savā tālrunī.

- **TalkBack** – ļauj iestatīt funkciju TalkBack, kas palīdz cilvēkiem ar redzes traucējumiem, sniedzot verbālu atbildes reakciju.
- **Fonta lielums:** – iestata fonta lielumu.
- **Invertēt krāsas** – atzīmējiet, lai mainītu ekrāna un satura krāsas.
- **Krāsu pielāgošana** – pielāgot ekrāna un satura krāsas.
- **Pieskāriena tālummaiņa** – ļauj tuvināt un tālināt, trīs reizes pieskaroties ekrānam.
- **Ziņu/balss zvānu paziņojumi** – pieskarieties slēdzim Ziņu/balss zvānu paziņojumi, lai ieslēgtu vai izslēgtu šo funkciju. Ja funkcija ir ieslēgta, dzirdēsiet automātiskus izrunātus paziņojumus par ienākošiem zvaniem un ziņojumiem.
- **Displeja spilgtuma rīki** – atzīmējiet, lai iestatītu ekrānā tumšāku kontrastu.
- **Pieejamības saīsne** – ļauj ātri atvērt pieejamības funkciju jebkurā ekrānā.
- **Tekstrunas izvade** – pieskarieties, lai pielāgotu iestatījumus teksta pārvēršanai runā (TTS).
- **Audio tips** – iestata audio tipu.
- **Skaņas balanss** – iestata audio virzienu. Virziet slīdni, lai to iestatītu.
- **Mirgojoši brīdinājumi** – atzīmējiet, lai iestatītu mirgošanu ienākošajiem zvaniem un paziņojumiem.
- **Izslēgt visas skaņas** – atzīmējiet, lai izslēgtu visas ierīces skaņas.
- **Virsraksts** – ļauj pielāgot virsrakstu iestatījumus personām ar dzirdes traucējumiem.
- **Pieskārienu atbildes laiks** – iestata pieskārienu atbildes laiku.
- **Touch assistant** – parāda skārienpaneli ar ērtu piekļuvi biežāk izmantotajām darbībām.

- **Ekrāna taimauts** – iestata laiku pirms fona apgaismojuma automātiskas izslēgšanās.
- **Pieskārienu kontroles lauki** – ļauj izvēlēties ekrāna laukumu pieskārienu aktivizācijas ierobežojumiem.
- **Autom. displeja pagriešana** – atzīmējiet, lai ļautu tālrunim pagriezt ekrānu atkarībā no tā orientācijas (portrets vai ainava).
- **Paroles apstiprināšana ar balsi** – atzīmējiet, lai tālrunis varētu nolasīt paroles, kurām pieskaraties.
- **Poga "Power" beidz vianu** – atzīmējiet, lai varētu beigt balss vianu, nospiežot ieslēgšanas/izslēgšanas/bloķēšanas taustiņu.
- **Pieejamības iestatījumu saīsnē** – iestata ātru un vieglu piekļuvi izvēlētajām funkcijām, trīsreiz pieskaroties sākuma taustiņam.
- **Ievade ar vienu pieskārienu** – atzīmējiet, lai iespējotu ievadi ar vienu pieskārienu. Katrs pirksta pieskāriens var ievadīt burtu vai rakstzīmi uz LG tastatūras.
- **Piekļuves maiņa** – ļauj jums mijiedarboties ar ierīci, izmantojot vienu vai vairākus slēdžus, kas darbojas kā tastatūras taustiņi. Šī izvēlne var noderēt lietotājiem ar kustību ierobežojumiem, kas neļauj tiem tieši mijiedarboties ar ierīci.

Darbība ar vienu roku

Ļauj pielāgot numura sastādīšanas tastatūras, LG tastatūras vai ekrāna bloķēšanas novietojumu kreisajā vai labajā pusē, lai ērti lietotu to ar vienu roku.

- **Numura sastādīšanas tastatūra** – atzīmējiet, lai varētu novietot numura sastādīšanas tastatūru ierīces labajā vai kreisajā pusē. Vienkārši pieskarieties bultiņai, lai pārvietotu to uz vienu vai otru pusi.
- **LG tastatūra** – atzīmējiet, lai varētu novietot tastatūru ierīces labajā vai kreisajā pusē. Vienkārši pieskarieties bultiņai, lai pārvietotu to uz vienu vai otru pusi.
- **Ekrāna bloķēšana** – atzīmējiet, lai varētu novietot PIN ekrāna bloķēšanas tastatūru tālrunā labajā vai kreisajā pusē. Vienkārši pieskarieties bultiņai, lai pārvietotu to uz vienu vai otru pusi.
- **Palīdzība** – rāda informāciju par ierīces lietošanu ar vienu roku.

Īsinājumaustiņš

Ātri piekļūstiet programmām, nospiežot un turot **skaļuma pogas**, kad ekrāns ir izslēgts vai bloķēts.

< KONFIDENCIALITĀTE >

Drošība

Izmantojiet drošības izvēlni, lai konfigurētu, kā palīdzēt aizsargāt jūsu tālruni un tā datus.

- **Šifrēt tālruni** – ļauj šifrēt tālruņa datus lielākai drošībai. Katru reizi, kad ieslēgsit tālruni, jums vajadzēs ievadīt PIN kodu vai paroli, lai to atšifrētu.
- **Šifrēt SD kartes atmiņu** – šifrējiet SD karti un glabājat datus nepieejamus citām ierīcēm.
- **Iestatīt SIM kartes bloķēšanu** – iestata PIN kodu, lai bloķētu jūsu SIM karti, un ļauj jums mainīt PIN kodu.
- **Paroles rakstīšana redzama** – atzīmējiet, lai, ievadot paroli, uz īsu brīdi parādītu katru paroles rakstzīmi un jūs redzētu, ko ievadāt.
- **Ierīces administratori** – skatiet vai deaktivizējiet telefona administratorus.
- **Nezināmi avoti** – ļauj instalēt programmas, kas nav no Play veikala.
- **Pārbaudīt aplikācijas** – neļauj instalēt vai pirms instalēšanas brīdina par programmām, kas var radīt kaitējumu.
- **Krātuves veids** – atbalsta aparatūras resursi.
- **Uzticami akreditācijas dati** – ļauj pārbaudīt uzticamu CA sertifikātu sarakstu.
- **Instalēt no krātuves** – pieskarieties, lai instalētu drošu sertifikātu.
- **Dzēst akreditācijas datus** – izdēš visus drošos sertifikātus un saistītos akreditācijas datus, kā arī drošo krātuves paroli.
- **Trust agents** – izvēlieties programmas, kuras lietot, neatbloķējot ekrānu.
- **Ekrāna spraudīte** – jūs varat iespējot ierīci, lai rādītu tikai konkrētas programmas ekrānu, izmantojot ekrāna spraudīti.

< VIEDĀS FUNKCIJAS >

Žesti

- **Ienākoš. zvans gaidīš. režīmā** – atzīmējiet, lai ar tālruņa apvēršanu varētu aplūsināt ienākošos zvanus.
- **Atlikt vai apturēt modinātāju** – atzīmējiet, lai ar ierīces apvēršanu varētu atlikt vai apturēt modinātāju.
- **Apturēt video** – atzīmējiet, lai ar tālruņa apvēršanu varētu apturēt konkrētajā brīdī atskaņoto video.
- **Palīdzība** – pieskarieties, lai saņemtu informāciju par ierīces žestu funkciju izmantošanu.
- **Kustību sensora kalibrēšana** – ļauj uzlabot slīpuma precizitāti un sensora ātrumu.

QuickCircle vāciņš

Šī izvēlne ļauj jums izvēlēties programmas, ko tieši izmantot vāciņa mazā skata režīmā, izmantojot QuickCircle. Iegaumējiet, ka QuickCircle vāciņa iestatījumu aktivizēšana var ietekmēt ierīces darbību.

< IERĪCES PĀRVALDĪBA >

Datums un laiks

Iestatiet pēc izvēles, kā tiks parādīts datums un laiks.

Atmiņa

Jūs varat pārbaudīt ierīces izmantoto un pieejamo iekšējo atmiņu.

Akumulators

- **Akumulatora lietošana** – skatiet akumulatora lietojumu.
- **Akumulatora procentuālais stāvoklis stāvokļa joslā** – atzīmējiet, lai statusa joslā blakus akumulatora ikonai parādītu akumulatora uzlādes līmeni procentos.
- **Strāvas taupītājs** – pieskarieties, lai ieslēgtu vai izslēgtu strāvas taupīšanas funkciju. Iestata akumulatora uzlādes līmeni procentos, kuru sasniedzot, automātiski tiek ieslēgts Strāvas taupītājs. Izvēlieties **Tūlīt, 5% akumulatora** vai **15% akumulatora**.
- **Palīdzība** – parāda informāciju par akumulatora taupīšanas vienumiem.

Progr.

Ļauj skatīt informāciju par tālrūnī instalētajām programmām, pārvaldīt to datus un apturēt to darbību.

Noklusējuma ziņu lietotne

Šī izvēlne ļauj izvēlēties, kuru ziņapmaiņas programmu lietot kā noklusējuma ziņapmaiņas programmu.

Dublēt un atiestatīt

Mainiet iestatījumu un datu pārvaldības iestatījumus.

- **Dublēt manus datus** – dublējiet programmu datus, Wi-Fi paroles un citus iestatījumus Google serveros.
- **Rezerves konts** – parāda kontu, kas pašlaik tiek izmantots informācijas dublēšanai.
- **Automātiska atjaunošana** – atinstalējot programmu, atjaunojiet dublētos iestatījumus un datus.
- **LG Backup pakalpojums** – dublē visu ierīces informāciju un atjauno to datu zuduma vai nomaiņas gadījumā.
- **Rūpnīcas datu atiestate** – atiestatiet savu iestatījumu rūpnīcas noklusējuma vērtības un izdzēsiet visus savus datus. Šādā veidā atiestatot tālrūni, jums būs atkārtoti jāievada tā pati informācija, kuru norādījāt, pirmoreiz palaižot Android.

Drukāšana

Ļauj drukāt noteiktu ekrānu saturu (piemēram, pārlūkprogrammā Chrome parādītās tīmekļa lapas) printerī, kas ir savienots ar to pašu Wi-Fi tīklu, kurā atrodas jūsu Android ierīce.

Par tālrūni

Skatiet juridisko informāciju, pārbaudiet tālruņa statusu un programmatūras versijas un veiciet programmatūras atjaunināšanu.

Datorprogrammatūra (LG PC Suite)

Operētājsistēmai Windows

LG PC Suite palīdz pārvaldīt multivides saturu un programmas jūsu tālrunī, ļaujot savienot tālruni ar datoru.

Izmantojot LG PC Suite programmatūru, jūs varat...

- Datorā pārvaldīt un atskaņot multivides saturu (mūziku, filmas, attēlus).
- Sūtīt multivides saturu uz ierīci.
- Sinhronizēt datus (grafikus, kontaktus, grāmatzīmes) starp ierīci un datoru.
- Ierīcē dublēt programmas.
- Ierīcē atjaunināt programmatūru.
- Atskaņot datora multivides saturu no citas ierīces.

PIEZĪME. Atkarībā no modeļa dažas funkcijas var nebūt pieejamas.

PIEZĪME. Programmas izvēlnē Palīdzība varat skatīt papildinformāciju par datorprogrammatūras LG PC Suite lietošanu.

Programmatūras LG PC Suite instalēšana

Lai lejupielādētu programmatūru LG PC Suite, rīkojieties šādi:

- 1 Dodieties uz www.lg.com.
- 2 Dodieties uz **ATBALSTS > MOBILAIS ATBALSTS > Datora sinhronizēšana**.
- 3 Izvēlieties modeļa informāciju un noklikšķiniet **ATRĀST**.
- 4 Ritiniet lejup, izvēlieties **DATORA SINHRONIZĒŠANA > Windows > LEJUPIELĀDĒT**, lai lejupielādētu LG PC Suite.

Programmatūras LG PC Suite sistēmas prasības

- Operētājsistēma: Windows XP (3. servisa pakotne), 32 bitu; Windows Vista, Windows 7, Windows 8
- Centrālais procesors: 1 GHz vai jaudīgāks procesors
- Atmiņa: 512 MB vai ietilpīgāka RAM
- Grafikas karte: 1024x768 pikseļu izšķirtspēja, 32 bitu krāsu vai jaudīgāka
- Cietais disks: 500 MB vai vairāk brīvas vietas cietajā diskā (Iespējams, nepieciešams vairāk brīvas vietas cietajā diskā atkarībā no glabāto datu apjoma.)
- Nepieciešamā programmatūra: LG United draiveri, Windows Media Player 10 vai jaunāka versija.

PIEZĪME. LG United USB draiveris

Nepieciešams LG United USB draiveris, lai savienotu LG ierīci un datoru. Tas tiek instalēts automātiski, instalējot programmatūru LG PC Suite.

Operētājsistēmai Mac

Izmantojot LG PC Suite programmatūru, jūs varat...

- Datorā pārvaldīt un atskaņot multivides saturu (mūziku, filmas, attēlus).
- Sūtīt multivides saturu uz ierīci.
- Sinhronizēt datus (grafikus, kontaktus, grāmatzīmes) starp ierīci un datoru.

PIEZĪME. Atkarībā no modeļa dažas funkcijas var nebūt pieejamas.

PIEZĪME. Programmas izvēlnē Palīdzība varat skatīt papildinformāciju par datorprogrammatūras LG PC Suite lietošanu.

Programmatūras LG PC Suite instalēšana

Lai lejupielādētu programmatūru LG PC Suite, rīkojieties šādi:

- 1 Dodieties uz www.lg.com.
- 2 Dodieties uz **ATBALSTS > MOBILAIS ATBALSTS > Datora sinhronizēšana**.
- 3 Izvēlieties modeļa informāciju un noklikšķiniet **ATRAST**.
- 4 Ritiniet lejup, izvēlieties **DATORA SINHRONIZĒŠANA > Mac OS > LEJUPIELĀDĒT**, lai lejupielādētu LG PC Suite.

Programmatūras LG PC Suite sistēmas prasības

- Operētājsistēma: Mac OS X (10.6.8) vai jaunāka versija
- Atmiņa: 2 GB RAM vai lielāka
- Grafiskā karte: 1024 x 768 ekrāna izšķirtspēja vai lielāka un 32 bitu krāsas
- Cietais disks: ietilpība 500 MB vai vairāk (datiem var būt nepieciešama papildu vieta)
- Nepieciešamā programmatūra: LG United Mobile draiveris

PIEZĪME. LG United USB draiveris

Nepieciešams LG United USB draiveris, lai savienotu LG ierīci un datoru. Tas tiek instalēts automātiski, instalējot programmatūru LG PC Suite.

Tālruņa programmatūras atjaunināšana

Tālruņa programmatūras atjaunināšana

LG mobilā tālruņa programmatūras atjaunināšana, izmantojot internetu

Lai iegūtu papildinformāciju par to, kā izmantot šo funkciju, apmeklējiet tīmekļa vietni → <http://www.lg.com/common/index.jsp>, izvēlieties savu valsti un valodu.

Šī funkcija ļauj ērti atjaunināt tālruņa programmaparatūru uz jaunāku versiju, izmantojot internetu, tāpēc jums nav jāapmeklē apkalpošanas centrs. Šī funkcija ir pieejama tikai tad, ja un kad LG jūsu ierīcei padara pieejamu jaunāku programmaparatūras versiju.

Tā kā mobilā tālruņa programmaparatūras atjaunināšanas procesam nepieciešama visa lietotāja uzmanība, lūdzu, pirms turpināšanas ievērojiet visas norādes un paziņojumus, kas parādās katrā darbībā. Ņemiet vērā, ka USB datu kabeļa atvienošana atjaunošanas procesa laikā var nopietni sabojāt jūsu mobilo tālruni.

PIEZĪME. LG patur tiesības pēc saviem ieskatiem nodrošināt programmaparatūras atjauninājumus tikai atsevišķiem modeļiem un negarantē jaunāku programmaparatūru versiju pieejamību visiem tālrunu modeļiem.

LG mobilā tālruņa programmatūras atjaunināšana, izmantojot bezvadu režīmu

Šī funkcija ļauj ērti atjaunināt tālruņa programmatūru uz jaunāku versiju, izmantojot bezvadu režīmu un nepievienojot USB datu kabeli. Šī funkcija ir pieejama tikai tad, ja un kad LG jūsu ierīcei padara pieejamu jaunāku programmaparatūras versiju.

Vispirms pārbaudiet mobilā tālruņa programmatūras versiju: **Iestatījumi > Vispārīgs > Par tālruni > Atjaunināšanas centrs > Progr. atjaunināšana > Meklēt atjauninājumu.**

PIEZĪME. Jūsu personīgie dati no iekšējās tālruņa krātuves – tajā skaitā informācija par jūsu Google kontu un jebkādiem citiem kontiem, jūsu sistēmas/programmu dati un iestatījumi, jebkādas lejupielādētas programmas un arī DRM licence – var tikt zaudēti tālruņa programmatūras atjaunināšanas laikā. Tādēļ LG iesaka dublēt personīgos datus pirms tālruņa programmatūras atjaunināšanas. LG neuzņemas atbildību par personīgo datu zudumu.

PIEZĪME. Šīs funkcijas pieejamība ir atkarīga no tīkla pakalpojumu sniedzēja, reģiona un valsts.

Par šo lietotāja rokasgrāmatu

Par šo lietotāja rokasgrāmatu

- Pirms ierīces lietošanas, lūdzu, rūpīgi izlasiet šo ceļvedi. Tādējādi tālrūni lietosiet droši un pareizi.
- Daži no šajā rokasgrāmatā iekļautajiem attēliem un ekrānuzņēmumiem var izskatīties citādi jūsu tālrūnī.
- Jūsu saturs var atšķirties no gala izstrādājuma vai programmatūras, ko piedāvā pakalpojumu sniedzēji. Saturs var tikt mainīts bez iepriekšēja paziņojuma. Lai skatītu šī ceļveža jaunāko versiju, apmeklējiet LG tīmekļa vietni www.lg.com.
- Jūsu tālrūnī pieejamās programmas un funkcijas var atšķirties atkarībā no valsts, reģiona vai aparatūras specifikācijām. LG neuzņemas atbildību par jebkādiem tālrūņa darbības traucējumiem, ko var izraisīt tādu programmu lietošana, ko nav izstrādājis LG.
- LG neuzņemas atbildību par darbības traucējumiem vai nesaderības problēmām, ko var izraisīt reģistra iestatījumu rediģēšana vai operētājsistēmas programmatūras modificēšana. Jebkādi operētājsistēmas pielāgošanas mēģinājumi var radīt ierīces vai tās programmu nepareizu darbību.
- Programmatūra, audio, ekrāntapetes, attēli un cits ierīcē iekļautais saturs ir licencēts ierobežotai izmantošanai. Iegūstot šos materiālus un izmantojot tos komerciāliem vai citiem mērķiem, iespējams, tiks pārkāpts autortiesību likumus. Kā lietotājs jūs esat pilnībā atbildīgs par materiālu nelikumīgu izmantošanu.
- Papildu maksa var tikt piemērota par datu pakalpojumiem, piemēram, ziņapmaiņu, augšupielādi, lejupielādi, automātisku sinhronizēšanu un atrašanās vietas noteikšanas pakalpojumiem. Lai izvairītos no papildu izmaksām, izvēlieties savām vajadzībām atbilstošu tarifu plānu. Sazinieties ar savu pakalpojumu sniedzēju, lai uzzinātu sīkāku informāciju.

Preču zīmes

- LG un LG logo ir reģistrētas LG Electronics preču zīmes.
- Visas pārējās preču zīmes un autortiesības pieder to attiecīgajiem īpašniekiem.

Piederumi

Šie piederumi ir pieejami lietošanai kopā ar jūsu tālruni. **(Tālāk minētie piederumi var būt papildu piederumi.)**

- Ceļojumu adapteris
- Īsā pamācība
- Stereoaustiņas
- USB kabelis
- Akumulators

PIEZĪME.

- Vienmēr izmantojiet LG oriģinālos piederumus. Komplektā iekļautie elementi ir paredzēti tikai šai ierīcei un var nebūt saderīgi ar citām ierīcēm.
- Ierīces komplektā iekļautie elementi un jebkādi pieejamie piederumi var atšķirties atkarībā no reģiona vai pakalpojumu sniedzēja.

Problēmu novēršana

Šajā nodaļā ir uzskaitītas dažas problēmas, kuras var rasties, lietojot tālruni. Lai atrisinātu dažas no problēmām, ir jāsaazinās ar pakalpojumu sniedzēju, taču lielāko daļu problēmu ir iespējams novērst paša spēkiem.



Ziņojums	Iespējamie iemesli	Iespējamie korigējošie pasākumi
SIM vai USIM kartes kļūda	Tālrunī nav SIM vai USIM kartes vai arī tā ir ievietota nepareizi.	Pārliecinieties, ka SIM vai USIM karte ir ievietota pareizi.
Nav tīkla savienojuma / tīkla traucējumi	Signāls ir vājš, vai arī jūs atrodaties ārpus pakalpojumu sniedzēja tīkla.	Pieejiet tuvāk logam vai izejiet atklātā vietā. Pārbaudiet tīkla operatora pārklājuma karti.
	Operators pievienojis jaunus pakalpojumus.	Pārbaudiet, vai SIM vai USIM karte nav vecāka par 6~12 mēnešiem. Ja tā ir, nomainiet SIM vai USIM karti sava tīkla operatora tuvākajā filiālē. Sažinieties ar pakalpojumu sniedzēju.
Kodi neatbilst	Lai nomainītu drošības kodu, jums jāapstiprina jaunais kods, atkārtoti to ievadot.	Ja esat aizmirsis kodu, sažinieties ar savu pakalpojumu sniedzēju.
	Abi ievadītie kodi ir atšķirīgi.	

Ziņojums	Iespējamie iemesli	Iespējamie koriģējošie pasākumi
Nevar iestatīt programmas.	Neatbalsta pakalpojumu sniedzējs, vai ir vajadzīga reģistrācija.	Sazinieties ar pakalpojumu sniedzēju.
Zvani nav pieejami	Numura izsaukšanas kļūda	Jaunais tīkls nav autorizēts.
	Ievietota jauna SIM vai USIM karte.	Pārbaudiet, vai nav jaunu ierobežojumu.
	Sasniegts priekšsamaksas limits.	Sazinieties ar pakalpojumu sniedzēju vai atiestatiet ierobežojumu, izmantojot PIN2.
Tālruni nevar ieslēgt	Pārāk ātri nospiests ieslēgšanas/izslēgšanas taustiņš.	Turiet nospiestu ieslēgšanas/izslēgšanas taustiņu vismaz divas sekundes.
	Akumulators nav uzlādēts.	Uzlādējiet akumulatoru. Displejā pārbaudiet uzlādes indikatoru.

Ziņojums	Iespējamie iemesli	Iespējamie koriģējošie pasākumi
Uzlādes kļūda	Akumulators nav uzlādēts.	Uzlādējiet akumulatoru.
	Ārējā temperatūra ir par karstu vai aukstu.	Pārbaudiet, vai tālrunis tiek uzlādēts normālā temperatūrā.
	Problēma ar kontaktiem.	Pārbaudiet lādētāju un savienojumu ar tālruni.
	Nav sprieguma.	Iespraudiet lādētāju citā ligzdā.
	Bojāts lādētājs.	Nomainiet lādētāju.
	Nepareizs lādētājs.	Izmantojiet tikai oriģinālos LG piederumus.
Numurs nav atļauts.	Ir ieslēgta fiksēto zvanu numuru funkcija.	Pārbaudiet iestatījumu izvēlni un izslēdziet funkciju.
Nav iespējams saņemt/nosūtīt SMS un fotoattēlus	Atmiņa ir pilna.	Izdzēsiet tālrunī dažas ziņas.
Failus nevar atvērt	Faila formāts netiek atbalstīts.	Pārbaudiet atbalstītos failu formātus.

Ziņojums	Iespējamie iemesli	Iespējamie koriģējošie pasākumi
Ekrāns neieslēdzās, saņemot zvani	Tuvuma sensora problēma	Ja izmantojat aizsargplēvi vai maciņu, pārbaudiet, vai tas nepārklāj vietu ap tuvuma sensoru. Pārbaudiet, vai vieta ap tuvuma sensoru ir brīva.
Nav skaņas	Vibrācijas režīms	Pārbaudiet skaņas izvēlnes statusa iestatījumus, lai pārliecinātos, vai nav ieslēgts vibrācijas vai klusuma režīms.
Uzkaras vai sastingst	Pārejoša programmatūras problēma	Mēģiniet atjaunināt programmatūru, izmantojot tīmekļa vietni.

Kategorija	Jautājums	Atbilde
Bluetooth ierīces	Kādas funkcijas ir pieejamas, izmantojot Bluetooth?	Varat pievienot Bluetooth audio ierīci, piemēram, stereo/mono austiņas vai automašīnas komplektu.
Kontaktu dublēšana	Kā var dublēt kontaktus?	Kontaktu datus var sinhronizēt starp jūsu tālruni un Google kontu.
Sinhronizācija	Vai ir iespējams izveidot vienvirziena sinhronizāciju ar Gmail?	Ir pieejama tikai divvirzietu sinhronizācija.
Sinhronizācija	Vai ir iespējams sinhronizēt visas e-pasta mapes?	Lesūtne tiek sinhronizēta automātiski. Varat skatīt citas mapes, pieskaroties ☰ un atlasot Mapes , lai izvēlētos mapi.
Pierakstīšanās Gmail	Vai ikreiz, kad vēlos piekļūt Gmail, ir jāpierakstās Gmail?	Ja esat pierakstījies Gmail, nav nepieciešama atkārtota pierakstīšanās.
Google konts	Vai ir iespējams filtrēt e-pastus?	Nē, tālrunis neatbalsta e-pasta filtrēšanu.
E-pasts	Kas notiek, ja e-pasta rakstīšanas laikā ieslēdzu citu programmu?	Jūsu e-pasta ziņojums tiks automātiski saglabāts kā melnraksts.

Kategorija	Jautājums	Atbilde
Zvana signāls	Vai pastāv faila lieluma ierobežojums, izmantojot MP3 failus kā zvana signālus?	Faila lielumam nav ierobežojumu.
Ziņas laiks	Tālrunī neuzrādās saņemšanas laiks ziņām, kas vecākas par 24 stundām. Kā varu skatīt laiku?	Atveriet sarunu, pieskarieties un turiet vajadzīgo ziņojumu. Pēc tam pieskarieties Info .
Navigācija	Vai manā tālrunī ir iespējams instalēt citu navigācijas programmu?	Varat instalēt un lietot jebkuru no Play Store™ pieejamajām programmām, kas ir saderīga ar tālruņa aparatūru.
Sinhronizācija	Vai ir iespējams sinhronizēt visu manu e-pasta kontu kontaktus?	Sinhronizēt iespējams tikai Gmail un MS Exchange servera (uzņēmuma e-pasta servera) kontaktus.
Wait and Pause	Vai ir iespējams saglabāt kontaktu ar Wait and Pause numuros?	<p>Ja esat pārsūtījis kontaktu, izmantojot numurā saglabātas funkcijas Wait & Pause, šīs funkcijas nevar izmantot. Katrs numurs jā saglabā no jauna. Kā saglabāt, izmantojot Wait and Pause:</p> <ol style="list-style-type: none"> 1. Sākuma ekrānā pieskarieties . 2. Ievadiet numuru un pieskarieties . 3. Pieskarieties Pievienot 2 sekunžu pauzi vai Pievienot gaidīšanu.

Kategorija	Jautājums	Atbilde
Drošība	Kādas ir tālruņa drošības funkcijas?	<p>Varat iestatīt tālruni, lai tajā pirms piekļuves vai lietošanas būtu jāievada atbloķēšanas raksts.</p> <ol style="list-style-type: none"> 1. Sākuma ekrānā pieskarieties un turiet <input type="checkbox"/>. 2. Pieskarieties Sistēmas iestatījumi > Displeja iestatījumi > Ekrāna bloķēšana. 3. Pieskarieties Izvēlēties bloķēšanas ekrānu > Atbloķēšanas raksts. Pirmoreiz veicot šīs darbības, parādīsies īsa pamācība par atbloķēšanas raksta izveidi. 4. Izveidojiet savu rakstu, to uzzīmējot un pēc tam atkārtoti uzzīmējot, lai apstiprinātu. <p>Piesardzības pasākumi, izmantojot atbloķēšanas rakstu.</p> <p>Ir ļoti svarīgi atcerēties iestatīto atbloķēšanas rakstu. Piecas reizes izmantojot nepareizu rakstu, tālrunim vairs nevarēsiet piekļūt. Jums ir pieci mēģinājumi, lai ievadītu atbloķēšanas rakstu, PIN vai paroli. Ja esat izmantojis visus 5 mēģinājumus, pēc 30 sekundēm varat mēģināt vēlreiz. (Ja iepriekš esat iestatījis rezerves PIN kodu, varat izmantot šo rezerves PIN kodu raksta atbloķēšanai.)</p>
Atbloķēšanas raksts	Kā var izveidot atbloķēšanas rakstu?	

Kategorija	Jautājums	Atbilde
Atbloķēšanas raksts	Kā rīkoties, ja esmu aizmirsis atbloķēšanas rakstu un neesmu tālrunī izveidojis Google kontu?	Ja esat aizmirsis atbloķēšanas rakstu: Ja tālrunī esat pierakstījies savā Google kontā, bet 5 reizes esat nepareizi ievadījis atbloķēšanas rakstu, pieskarieties pogai Vai aizmirsāt rakstu. Pēc tam jums ir jāpierakstās savā Google kontā, lai atbloķētu tālruni. Ja tālrunī neesat izveidojis Google kontu vai esat to aizmirsis, būs jāveic rūpnīcas iestatījumu atjaunošana. Uzmanību! Veicot rūpnīcas iestatījumu atjaunošanu, visas lietotāja programmas un dati tiek izdzēsti. Pirms atjaunojat rūpnīcas iestatījumus, neaizmirstiet veikt visu svarīgāko datu dublēšanu.
Atmiņa	Vai zināšu, kad tālruņa atmiņa būs pilna?	Jā, jūs saņemsiet paziņojumu.
Valodas atbalsts	Vai ir iespējams tālrunī mainīt valodu?	Tālrunī ir daudzvalodu opcija. Lai mainītu valodu: 1. Sākuma ekrānā pieskarieties un turiet <input type="checkbox"/> , pieskarieties Sistēmas iestatījumi . 2. Pieskarieties Vispārīgs > Valoda un ievade > Valoda . 3. Pieskarieties vēlamajai valodai.

Kategorija	Jautājums	Atbilde
VPN	Kā varu iestatīt VPN?	VPN piekļuves konfigurācija katrā uzņēmumā ir citādāka. Lai konfigurētu VPN piekļuvi tālrunī, jums jāiegūst informācija no jūsu uzņēmuma tīkla administratora.
Ekrāna taimauts	Mana tālruņa ekrāns izslēdzas jau pēc 15 sekundēm. Kā varu mainīt laiku, kurā izslēgties fona apgaismojumam?	<ol style="list-style-type: none"> 1. Sākuma ekrānā pieskarieties un turiet <input type="checkbox"/>. 2. Pieskarieties Sistēmas iestatījumi > Displeja iestatījumi. 3. Pieskarieties Ekrāna taimauts. 4. Pieskarieties vēlamajam ekrāna fona apgaismojuma taimauta laikam.
Wi-Fi un mobilais tīkls	Kuru no pakalpojumiem tālrunis izvēlēsies, ja ir pieejams gan Wi-Fi, gan mobilais tīkls?	<p>Lietojot datus, tālrunis pēc noklusējuma var izveidot savienojumu ar Wi-Fi (ja tālrunī ir iespējots Wi-Fi savienojums). Tomēr nebūs nekādu paziņojumu par to, kad tālrunis pārslēdzas no viena savienojuma uz otru.</p> <p>Lai zinātu, kāds datu savienojums tiek lietots, skatiet mobilo tīklu vai Wi-Fi ikonu ekrāna augšdaļā.</p>
Sākuma ekrāns	Vai ir iespējams noņemt programmu no sākuma ekrāna?	Jā. Vienkārši pieskarieties un turiet ikonu, līdz ekrāna augšā pa vidu parādās atkritnes ikona. Pēc tam, neatlaižot pirkstu, velciet ikonu uz atkritumu tvertni.

Kategorija	Jautājums	Atbilde
Programma	Esmu lejupielādējis programmu, taču tā rada daudz kļūdu. Kā varu to noņemt?	<ol style="list-style-type: none"> 1. Sākuma ekrānā pieskarieties un turiet <input type="checkbox"/>. 2. Pieskarieties Sistēmas iestatījumi > Vispārīgs > Progr. > LEJUPIELĀDĒTS. 3. Pieskarieties programmai un izvēlieties Atinstalēt.
Lādētājs	Vai ir iespējams uzlādēt tālruni, izmantojot USB datu kabeli, taču neinstalējot nepieciešamo USB draiveri?	Jā, tālrunis tiek uzlādēts, izmantojot USB kabeli, neatkarīgi no tā, vai nepieciešamie draiveri ir instalēti.
Modinātāja signāls	Vai varu modinātāja signālam izmantot mūzikas failus?	<p>Jā. Pēc tam, kad mūzikas fails ir saglabāts kā zvana signāls, varat to izmantot kā modinātāja signālu.</p> <ol style="list-style-type: none"> 1. Pieskarieties un turiet dziesmu bibliotēkas sarakstā. Izvēlnē, kas atveras, pieskarieties Iestatīt kā zvana signālu > Tālruņa zvana signāls vai Kontakta zvana signāls. 2. Modinātāja iestatījumu ekrānā izvēlieties dziesmu kā zvana signālu.
Modinātāja signāls	Vai tad, ja tālrunis būs izslēgts, modinātāja signāls būs dzirdams?	Nē, šāda funkcija netiek atbalstīta.

Kategorija	Jautājums	Atbilde
Modinātāja signāls	Ja zvana skaļums ir iestatīts uz Vibrācija, vai dzirdēšu modinātāja signālu?	Modinātāja signāls ir dzirdams pat šādās situācijās.
Pilnīgā atiestatīšana (rūpnīcas iestatījumu atgūšana)	Kā atjaunot rūpnīcas iestatījumus, ja nespēju piekļūt tālruņa izvēlei lestatījumi?	Ja tālrunis neatgūst tā sākotnējo stāvokli, pielietojiet pilnīgo atiestatīšanu (rūpnīcas iestatījumu atgūšanu).

Kasutusjuhend

- Mõni teie seadmes olev sisu ja osad pildid võivad piirkonnast, teenuseosutajast, tarkvaraversioonist või operatsioonisüsteemi versioonist olenevalt erineda ning kuuluvad muutmisele etteteatamata.
- Kasutage üksnes LG originaaltarvikuid. Kaasasolevad elemendid on mõeldud kasutamiseks ainult selle seadmega ega pruugi ühilduda teiste seadmetega.
- Telefon ei sobi puuetundliku klaviatuuri tõttu vaegnägijatele.
- Copyright ©2015 LG Electronics, Inc. Kõik õigused reserveeritud. LG ja LG logo on ettevõtte LG Group ja sellega seotud majandusüksuste registreeritud kaubamärgid. Kõik teised kaubamärgid on nende vastavate omanike omandid.
- Google™, Google Maps™, Gmail™, YouTube™, Hangouts™ and Play Store™ on Google, Inc. kaubamärgid.

Juhised turvaliseks ja tõhusaks kasutamiseks	4
Oluline teade!.....	13
Telefoni tundmaõppimine.....	16
Telefoni kujundus.....	16
SIM- ja USIM-kaardi sisestamine	18
Telefoni laadimine.....	20
Mälukaardi sisestamine	21
Mälukaardi eemaldamine	22
Seadme lukustamine ja avamine	22
Teie avaekraan.....	24
Puutekraani kasutamise näpunäited	24
Avaekraan	25
Avaekraani kohandamine.....	26
Viimati kasutatud rakendustesse naasmine	27
Teavituste paneel.....	27
Ekraaniklahvistik	30
Erifunktsioonid	31
Käeviipega päästik.....	31
Pilgu režiim	32
KnockON	32
Knock Code funktsioon	33
QuickMemo+.....	33
Google'i konto seadistus.....	35
Google'i konto loomine	35
Google'i kontole sisselogimine	35
Võrkudega ja seadmetega ühendumine	37
Wi-Fi	37
Bluetooth.....	38
Wi-Fi Direct	39
Andmete edastamine arvuti ja seadme vahel	40
Kõned	41
Helistamine	41
Helistamine kontaktidele.....	41
Kõnedele vastamine ja nendest keeldumine.....	41
Teise kõne tegemine.....	42
Kõnelogide vaatamine.....	42
Kõneseaded.....	42
Kontaktid.....	43
Kontaktide otsimine	43
Uue kontakti lisamine	43
Lemmikkontaktid.....	43
Rühma koostamine.....	44
Sõnumid	45
Sõnumite saatmine.....	45
Vestluse vaade	46
Sõnumiseadete muutmine	46
E-post.....	47

E-posti kontode haldamine	47	Üldine	69
Töötamine kontode kaustadega	47	Arvutitarkvara (LG PC Suite)	76
E-kirjade koostamine ja saatmine	48	Windowsi operatsioonisüsteemi puhul ...	76
Kaamera ja video	49	Maci opsüsteemi puhul.....	77
Kaamera suvandid näidikul	49	Telefoni tarkvara uuendus.....	79
Lisaseadete kasutamine	50	Telefoni tarkvara uuendus.....	79
Foto tegemine.....	50	Selle kasutajajuhendi kohta.....	81
Kui olete pildi teinud	51	Selle kasutajajuhendi kohta	81
Impulssvõte	51	Kaubamärgid	81
Video salvestamine	51	Tarvikud	82
Pärast video salvestamist	52	Veaotsing	83
Galerii	52	KORDUMA KIPPUVAD KÜSIMUSED	87
Multimeedium	56		
Muusika	56		
Utiliidid	58		
Kell	58		
Kalkulaator	59		
Kalender	60		
Helisalvesti	60		
Häälotsing	60		
Allalaadimised	61		
FM-raadio.....	61		
Veebibrauser	62		
Internet.....	62		
Chrome	63		
Sätted	64		
Võrgud.....	64		
Heli.....	66		
Ekraan.....	68		

Juhised turvaliseks ja tõhusaks kasutamiseks

Palun lugege neid lihtsaid juhiseid. Nende juhiste eiramine võib olla ohtlik või seadusevastane.

Teie seadmesse on sisseehitatud tarkvara tööriist, mis koostab vea esinemisel vealogi. See tööriist kogub vastava veaga seotud andmeid, nagu näiteks signaalitugevus, mobiiltelefoni ID asukoht kõne äkilisel katkemisel ja laaditud rakendused. Logi kasutatakse ainult vea põhjuse väljaselgitamiseks. Need logid krüpteeritakse ja neile pääsevad juurde ainult volitatud LG teeninduskeskuse töötajad, kui peaksite seadme remonti viima.

Raadiokiirguse mõju

Teave raadiolainete mõju ja SAR-i (Specific Absorption Rate – erineelduvuskiirus) kohta. Selle mobiiltelefoni mudeli LG-H440n loomisel on arvesse võetud kõiki raadiolainete mõju puudutavaid turvanõudeid. Need nõuded põhinevad teaduslikel normidel, mis sisaldavad ohutusvarusid, mis on mõeldud kõigi inimeste (sõltumata eest ja tervislikust seisundist) ohutuse tagamiseks.

- Raadiolainete mõju normide puhul kasutatakse mõõtühikut SAR (Specific Absorption Rate – erineelduvuskiirus). SAR-testide teostamisel kasutatakse standardmeetodeid ning signaal edastatakse tugevaimal sertifitseeritud võimsustasemel kõigil kasutatavatel sagedusaladel.
- Kuigi erinevate LG telefonide SAR-i tasemete puhul võib leida erinevusi, on need kõik valmistatud vastavalt raadiolainete mõju puudutavatele normidele.
- ICNIRP (International Commission on Non-Ionizing Radiation Protection – rahvusvaheline mitteioniseeriva kiirguse eest kaitsmise komisjon) soovituslik SAR-i piirmäär on keskmiselt 2 W/kg 10 grammi kehakudede kohta.

- Testide põhjal on selle telefonimudeli suurim SAR-i väärtus kõrva juures kasutamisel 0,776 W/kg (10 g) ning keha küljes kandes 0,685 W/kg (10 g).
- Seade vastab raadiosageduse suunistele, kui seda kasutatakse normaalasendis vastu kõrva või kui see on paigutatud kehast vähemalt 1,5 cm kaugusele. Kui kehal kandmisel kasutatakse hoiuümbrist, vööklambrit või hoidikut, ei tohi see sisaldada metalli ja tuleb paigutada kehast vähemalt 1,5 cm kaugusele. Andmefailide või sõnumite edastamiseks nõuab seade kvaliteetset võrguühendust. Mõnel juhul võib andmefailide või sõnumite edastamine viibida seni, kuni selline ühendus on saadaval. Veenduge, et järgite kuni edastuse lõpuni ülalnimetatud kaugusjuhiseid.

Toote korrashoid ja hooldus



HOIATUS

Kasutage ainult kõnealuse telefonimudeliga kasutamiseks heakskiidetud akusid, laadijaid ja lisatarvikuid. Teist tüüpi seadmete kasutamine võib telefoni garantii kehtetuks muuta ning olla ohtlik.

- Ärge võtke seadet ise lahti. Kui hooldustööd on vajalikud, viige seade kvalifitseeritud hooldustehniku juurde.
- Garantii parandused võivad hõlmata LG äranägemisel uusi või taastatud asendusosi või -plaate, tingimusel, et need töötavad sama hästi, kui asendatavad osad algselt töötasid.
- Ärge hoidke telefoni elektriliste seadmete (telerid, raadiod ja arvutid) läheduses.
- Ärge asetage telefoni soojusallikate (nt radiaatorid või pliivid) lähedusse.
- Ärge pillake telefoni maha.
- Ärge hoidke telefoni kohas, kus sellele võib osaks saada mehaaniline vibratsioon või löök.
- Lülitage telefon alati välja kohtades, kus reeglistik seda nõuab. Näiteks ärge kasutage telefoni haiglates, kuna see võib mõjutada meditsiiniseadmete tööd.

- Ärge puudutage laadimise ajal telefoni märgade kättega. See võib põhjustada elektrilööki ja teie telefoni tõsiselt kahjustada.
- Ärge laadige telefoni tuleohtlike materjalide läheduses, kuna telefon võib kuumeneda ja tekitada tulekahju.
- Kasutage telefoni välispinna puhastamiseks kuiva riidelappi (ärge kasutage lahusteid, nt benseeni, vedeldit või alkoholi).
- Ärge asetage telefoni laadimise ajaks pehmele mööbliesemele.
- Telefoni tuleb laadida hea õhutusega kohas.
- Ärge hoidke telefoni liigselt suitsuses ega tolmuses kohas.
- Ärge hoidke telefoni krediitkaartide ja muude magnetribaga kaartide läheduses; see võib mõjutada magnetribadel olevaid andmeid.
- Ärge koputage ekraanile terava esemega, kuna see võib telefoni rikkuda.
- Hoidke telefon vedelikest ja niiskusest eemal.
- Lisatarvikute, nt kõrvaklappide, kasutamisel pidage silmas ohutust. Ärge puudutage antenni, kui selleks puudub vajadus.
- Ärge kasutage, puudutage ega proovige eemaldada või parandada katkist, kildudeks purunenud või pragunenud klaasi. Garantii ei laiene kuritarvitamisest või väärkasutusest tingitud klaasekraani kahjustustele.
- Teie telefon on elektroonikaseade, mis tekitab tavapärase töö käigus soojust. Piisava ventilatsiooni puudumisel võib liiga kaua kestev otsene nahakontakt tekitada ebamugavust või väiksemaid põletusi. Seetõttu olge telefoni käsitlemisel selle kasutamise ajal või vahetult pärast seda ettevaatlik.
- Kui telefon saab märjaks, lülitage see koheselt välja ja kuivatage ära. Ärge proovige kiirendada kuivamise protsessi väliste kuumusallikatega, nagu pliit, mikrolaineahi või föön.
- Kui telefon saab märjaks, muudab telefoni sees olev tootesilt värvi. Vedelikuga kokkupuutumisel tekkinud kahjustused ei kuulu garantii alla.

Telefoni tõhus toimimine

Elektronilised seadmed

Kõik telefonid on tundlikud nende tööd segavatele raadiohäiretele.

- Ärge kasutage telefoni meditsiiniseadmete läheduses ilma vastava loata. Vältige telefoni asetamist südamestimulaatori lähedusse, nt rinnataskusse.
- Mobiiltelefonid võivad segada mõnede kuulmisaparaatide tööd.
- Väiksemaid häireid võib esineda telerite, raadiote, arvutite jms töös.
- Kui võimalik, kasutage oma telefoni temperatuuride vahemikus 0°C ja 40°C. Kui teie telefon on väga madalate või väga kõrgete temperatuuride käes, võib see põhjustada telefonile kahjustust, talitlushäiret või isegi purunemist.

Liiklusohutus

Autot juhtides täitke vastavas piirkonnas kehtivaid seadusi ja erimäärsi mobiiltelefoni kasutamise kohta.

- Ärge kasutage autot juhtides käes hoitavat telefoni.
- Keskenduge täielikult auto juhtimisele.
- Kui liiklusolud seda nõuavad, parkige auto teeserva enne, kui kõnele vastate.
- RF-signaalid võivad mõjutada teie sõiduki mõnesid elektroonikasüsteeme, nt autostereot ja turvavarustust.
- Kui teie sõiduk on varustatud turvapadjaga, ärge tõkestage turvapatja sõidukisse paigaldatud või kaasaskantavate traadita seadmetega. Turvapadi ei pruugi valesti paigaldatud seadmete tõttu töötada ning see võib põhjustada tõsisemaid vigastusi.
- Muusikat kuulates veenduge, et helitugevus on mõistlikul tasemel ja et olete teadlik enda ümber toimuvast. See on eriti oluline teede läheduses.

Vältige kuulmiskahjustusi



Võimaliku kuulmiskahjustuse vältimiseks ärge kuulake heli kõrgel tasemel pika aja jooksul.

Kui kuulate pikka aega valju heli, võib see põhjustada kuulmiskahjustusi. Seetõttu soovitame telefoni kõrva juures mitte sisse või välja lülitada. Ühtlasi soovitame seadistada muusika ja kõnede helitugevuse mõistlikule tasemele.

- Kui kasutate kõrvaklappe, keerake helitugevust vähemaks, kui te ei kuule enda ümber rääkivaid inimesi või kui teie kõrval istuv inimene kuuleb, mida te kuulate.

MÄRKUS. Kõrvaklappidest liiga valju heli kuulamine võib põhjustada kuulmiskadu.

Klaasist osad

Mõned teie mobiiltelefoni osad on valmistatud klaasist. Need võivad seadme kukkumisel või pörotuse tagajärjel puruneda. Kui klaas peaks purunema, ärge puudutage ega proovige seda eemaldada. Lõpetage mobiiltelefoni kasutamine ajaks, kuni volitatud teenusepakkuja on klaasi asendanud.

Lõhkamise piirkond

Ärge kasutage telefoni piirkonnas, kus toimuvad parasjagu lõhkamised. Pange tähele piiranguid ning järgige eeskirju ja reegleid.

Plahvatusohtlikud keskkonnad

- Ärge kasutage telefoni bensiinijaamades.
- Ärge kasutage seda kütuse ega kemikaalide läheduses.
- Ärge transportige ega hoidke kergestiühtivaid gaase, vedelikke või lõhkeaineid oma sõiduki salongis, kui seal on ka mobiiltelefon või lisatarvikud.

Lennukis

Traadita seadmed võivad põhjustada lennukis häireid.

- Enne lennukisse sisenemist lülitage telefon välja.
- Ärge kasutage seda meeskonna loata ka maa peal olles.

Lapsed

Hoidke telefoni turvalises, väikelastele kättesaamatus kohas. Telefon sisaldab väikeseid osi, mis võivad põhjustada eemaldamisel lämbumisohtu.

Hädaabikõned

Hädaabikõned ei pruugi olla kõikides mobiilsidevõrkudes kättesaadavad. Seetõttu ei tohiks jääda hädaolukorras lootma ainult telefonile. Täpsemat teavet saate oma kohalikul teenusepakujalt.

Akut puudutav teave ja aku hooldus

- Enne aku uuesti laadimist ei pea see täielikult tühjenema. Erinevalt teistest akusüsteemidest ei ole sellel akul mälu efekti, mis võiks aku töötamise ohtu seada.
- Kasutage ainult LG akusid ja laadijaid. LG laadijad on loodud aku kasutusaega pikendama.
- Ärge demonteerige ega lühistage akut.
- Hoidke aku metallkontaktid puhtad.
- Kui aku töövõime ei ole enam vastuvõetav, asendage see uuega. Akut võib laadida sadu kordi, enne kui see vajab vahetamist.
- Kui akut ei ole pikka aega kasutatud, laadige see esmalt töövõime suurendamiseks täis.
- Ärge jätke laadijat otsese päikesevalguse kätte ega kasutage seda väga niiskes keskkonnas (nt vannitoas).
- Ärge jätke akut kuuma ega külma kohta, kuna see võib halvendada aku töövõimet.
- Telefon võib plahvatada, kui aku vahetatakse valet tüüpi aku vastu.
- Kõrvaldage kasutatud akud kasutuselt vastavalt tootjapoolsetele juhistele. Võimalusel suunake need taaskasutusse. Ärge visake akut ära koos tavalise olmeprügiga.
- Kui peate aku välja vahetama, viige see abi saamiseks lähimasse LG Electronicsi volitatud teeninduspunkti või edasimüüjale.
- Kui telefon on täielikult laetud, siis eemaldage laadija ebavajaliku voolutarbimise vältimiseks seinakontaktist.
- Aku tegelik tööiga sõltub võrgu konfiguratsioonist, toote seadetest, kasutusviisist ning aku ja keskkonna tingimustest.
- Veenduge, et aku ei puutu kokku teravate esemetega, nt loomade hammaste või küüntega. See võib põhjustada tulekahju.

Teave avatud lähtekoodiga tarkvara märkuse kohta

Selles tootes olevate GPL, LGPL, MPL ja muude vabatarkvaralitsentside saamiseks külastage veebsaiti <http://opensource.lge.com>.

Lisaks lähtekoodile on allalaadimiseks saadaval ka kõik viidatud litsentsitingimused, garantii lahtiütused ja autoriõigused.

Kui saadate e-kirja aadressil opensource@lge.com ja esita päringu, annab LG Electronics avatud lähtekoodi CD-plaadil tasu eest, mis katab sellise levitusmeetodi kulud (kandja-, tarne- ja käsitsemiskulud). Pakkumine kehtib kolm (3) aastat, alates toote ostukuupäevast.

KUIDAS OMA SEADET VÄRSKENDADA?

Juurdepäas uusimatele riistvara redaktsioonidele, uutele tarkvara funktsioonidele ja täiendustele.

- **Valige oma seadme seadete menüüs tarkvaravärskendus.**
- **Ühendage oma seade arvutiga ja värskendage seadet.** Selle funktsiooni kasutamise kohta lisateabe saamiseks külastage veebilehte <http://www.lg.com/common/index.jsp>, valige riik ja keel.

VASTAVUSDEKLARATSIOON

LG Electronics kinnitab käesolevaga, et see **LG-H440n** vastab direktiivi **1999/5/EC** olulistele nõuetele ja muudele asjakohastele sätetele.

Vastavusdeklaratsiooni koopia leiata aadressilt <http://www.lg.com/global/declaration>

Toote ühilduvusteabe saamiseks võtke ühendust aadressil:

LG Electronics Inc.

EU Representative, Krijgsman 1,

1186 DM Amstelveen, The Netherlands



Vanade seadmete kasutuselt kõrvaldamine

- 1 Kõik elektrilised ja elektroonilised tooted tuleb paigutada olmeprügist eraldi selleks ette nähtud kohtadesse, nagu on kehtestanud valitsus või kohalik võimuorgan.
- 2 Vanade seadmete õige kasutuselt kõrvaldamine aitab ennetada võimalikke kahjusid keskkonnale ja inimeste tervisele.
- 3 Täpsemat teavet oma vana seadme kasutusest kõrvaldamise kohta saate oma linnavalitsusest, jäätmekäitlustevõttest või poest, kust toote ostsite.



Akude/patareide kasutuselt kõrvaldamine

- 1 See sümbol võib olla kombineeritud keemiliste sümbolitega elavhõbe (Hg), kaadmium (Cd) või plii (Pb), kui aku sisaldab elavhõbedat rohkem kui 0,0005%, kaadmiumi rohkem kui 0,002% või pliid rohkem kui 0,004%.
- 2 Kõik akud/patareid tuleb paigutada olmeprügist eraldi selleks ette nähtud kohtadesse, nagu on kehtestanud valitsus või kohalik võimuorgan.
- 3 Vanade akude/patareide õige kasutuselt kõrvaldamine aitab ennetada võimalikke kahjusid keskkonnale ja inimeste tervisele.
- 4 Täpsemat teavet vanade akude/patareide kasutusest kõrvaldamise kohta saate linnavalitsusest, jäätmekäitlustevõttest või poest, kust toote ostsite.



Palun lugege enne telefoni kasutamist seda teavet!

Kontrollige, kas tekkinud probleeme on kirjeldatud allolevas peatükis, enne kui viite oma telefoni hooldusesse või helistate klienditeenindajale.

1. Telefoni mälu

Uute sõnumite vastuvõtmine ei ole võimalik, kui telefonil on vaba mälu vähem kui 10 MB. Peate kontrollima oma telefoni mälu ning mäluruumi vabastamiseks kustutama osa andmeid, näiteks rakendusi või sõnumeid.

Rakenduste deinstallimiseks:

- 1 Puudutage valikut  >  > vahekaart **Rakendused** (kui vajalik) >  > vahekaart **Üldine** > **Rakendused**.
- 2 kui kuvatakse kõik rakendused, kerige rakenduseni, mida soovite deinstallida, ja valige see;
- 3 koputage **Deinstalli**.

2. Aku laetustaseme optimeerimine

Pikendage aku kestust, lülitades välja funktsioonid, mida pole vaja taustal pidevalt käitada. Saate jälgida, kuidas rakendused ja süsteemiresursid akutoidet tarbivad.

Aku kestusaja pikendamiseks:

- lülitage raadioside välja, kui te seda ei kasuta. Kui te ei kasuta Wi-Fi ühendust, Bluetooth-ühendust või GPS-i, lülitage need välja.
- Vähendage ekraani heledust ja määrake lühem ekraani ajalõpp.
- Lülitage välja rakenduste Gmail, Kalender, Kontaktid jne automaatne sünkroonimine.

- Mõned allalaaditavad rakendused võivad kasutada akutoidet.
- allalaaditud rakendusi kasutades kontrollige aku taset.

MÄRKUS: kui vajutate kogemata **toite-/lukustusklahvi** ajal, mil seade on teie taskus, lülitub ekraan aku toite säästmiseks automaatselt välja.

3. Enne avatud lähtekoodiga rakenduse ja opsüsteemi installimist

HOIATUS

Kui paigaldate ja kasutate mõnd muud operatsioonisüsteemi kui tootja poolt pakutud, võib see tekitada telefonis tõrkeid. Lisaks ei kehti edasi enam teie telefoni garantiiaeg.

HOIATUS

Telefoni ja isiklike andmete kaitsmiseks laadige rakendusi alla ainult usaldusväärsetest allikatest nagu Play Store™. Kui rakendused on teie telefoni valesti installitud, ei pruugi teie telefon korralikult töötada ja võivad tekkida tõsised tõrked. Peate need rakendused ning kõik kaasnevad andmed ja seaded telefonist deinstallima.

4. Püsilähtestamine (tehasesätete taastamine)

Kui teie telefon algolekusse ei ennistu, kasutage selle algväärtustamiseks püsilähtestamist (tehasesätete taastamist).

- 1 Lülitage toide välja.
- 2 Vajutage ja hoidke all telefoni tagaosas olevat **toite-/lukustusklahvi** ja **helitugevuse vähendamise klahvi**.



- 3 Vabastage toite-/lukustusklahv alles siis, kui kuvatakse käivitamise logo, seejärel vajutage kohe uuesti toite-/lukustusklahvi ja hoidke seda all.
- 4 Tehaseadete lähtestamise kuva esitamisel vabastage kõik klahvid.
- 5 Vajutage **helitugevuse nuppe**, et valida **Jah** ning seejärel vajutage tehaseadete lähtestamiseks **toite-Lukustusklahvi**.

HOIATUS

Tehaseadete lähtestamisel kustutatakse kõik rakendused ja kasutajaandmed. Enne rasket lähtestamist varundage kindlasti kõik olulised andmed.

5. Rakenduste avamine ja vahetamine

Multitegumtöötlus on Androidi abil lihtne, kuna saate ühel ajal käivitada mitu rakendust. Enne uue rakenduse avamist ei pea sulgema eelmist. Saate kasutada mitmeid avatud rakendusi ja nende vahel ümber lülituda. Android haldab kõiki rakendusi, vajaduse korral peatab ja käivitab need ning tagab, et ootelolevad rakendused ei tarbi asjatult ressursse.

- 1 Koputage ikooni . Ekraanil kuvatakse hiljuti kasutatud rakenduste eelvaated.
- 2 Koputage rakendust, millesse soovite pöörduda. See ei lõpeta eelmise rakenduse taustal töötamist. Pärast rakenduse kasutamist vajutage rakendusest väljumiseks kindlasti .
 - Rakenduse eemaldamiseks viimati kasutatud rakenduste loendist libistage rakenduse eelvaadet vasakule või paremale. Kõikide rakenduste tühendamiseks koputage **Tühjenda kõik**.

Telefoni tundmaõppimine

Telefoni kujundus

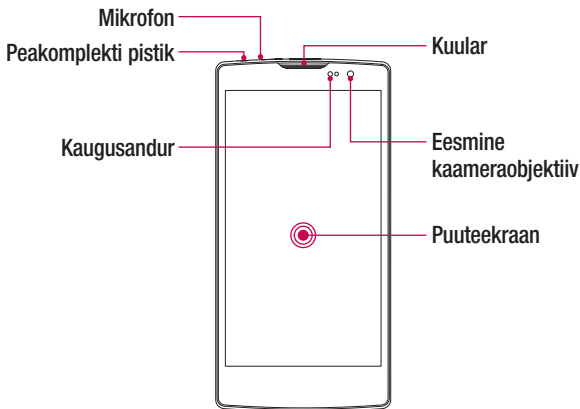

MÄRKUS: kaugusandur

Kõne vastuvõtmisel ja helistamisel lülitab kaugusandur automaatselt taustvalguse välja ning lukustab puutetundliku klahvistiku telefoni kõrva äärdes. See pikendab aku laetustaset ning ennetab puutetundliku ekraani aktiveerimist kõnede tegemise ajal.

⚠ HOIATUS

Raske eseme asetamine telefonile või telefonile istumine võib kahjustada telefoni ekraani ja puuteekraani funktsioone. Ärge katke kaugusandurit ekraani kaitsekile ega muud tüüpi kaitsekilega. Samuti võib see takistada anduri tööd.

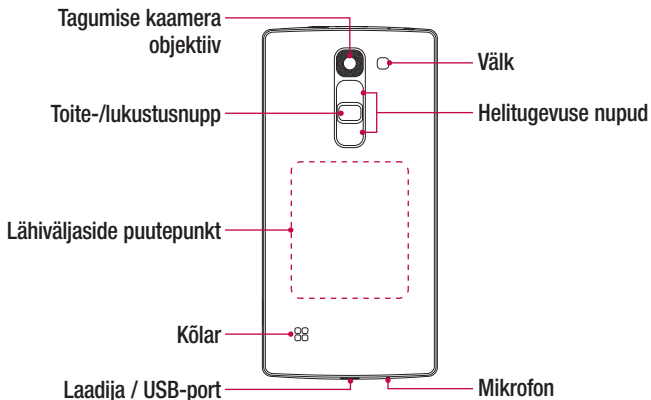

Toite-/lukustusnupp

- Lülitage telefon sisse/välja, vajutades ja hoides seda klahvi all.
- Lühike vajutus ekraan lukustamiseks/avamiseks.

Helitugevuse nupud

(kui ekraan on välja lülitatud)

- Pikalt helitugevuse suurendamise nupu vajutamine QuickMemo+ käivitamiseks
- Pikalt helitugevuse vähendamise klahvi vajutamine kaamera käivitamiseks

HOIATUS

- Selle mudeli NFC-antenn asub tagakaanel.
- Olge ettevaatlik, et te ei kahjustaks telefoni lähiväljaside puutepunkti osaks olevat lähiväljaside antenni ühenduskohta.

SIM- ja USIM-kaardi sisestamine

Sisestage mobiiltelefoni operaatori poolt antud SIM- või USIM-kaart ja kaasasolev aku.

- 1 Tagakaane eemaldamiseks hoidke telefoni kindlalt käes. Tõstke teise kätte pöidlaga üles telefoni tagakaas, nagu alloleval joonisel näidatud.

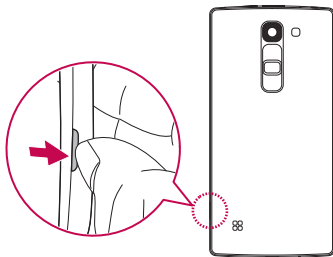

- 2 Libistage SIM-kaart alumisse SIM-kaardi pesa vastavalt joonisel näidatule. Veenduge, et kaardi kuldne kontaktala on allapoole suunatud.

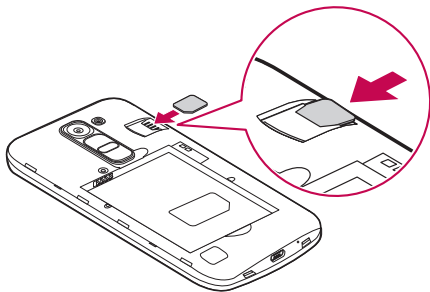

⚠ HOIATUS

Ärge sisestage mälukaarti SIM-kaardi pesse. Mälukaardi SIM-kaardi pesasse asetamisel viige seade mälukaardi eemaldamiseks LG teeninduskeskusesse.

MÄRKUS. Selles seadmes toimib ainult mikroSIM-kaart.

3 Paigaldage aku.

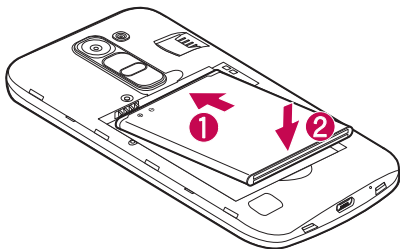

4 Kaane seadmele tagasi panemiseks joondage tagakaas akukambriga **1** ja vajutage kaas alla, kuni kuulete kaane paigale asetumist kinnitavat klõpsatust **2**.

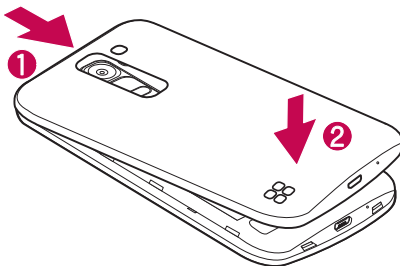

Telefoni laadimine

Enne esmakordset kasutamist laadige aku. Aku laadimiseks kasutage laadijat. Aku laadimiseks saab kasutada ka arvutit, kui ühendate telefoni ja arvuti kaasasoleva USB-kaabli abil.

HOIATUS

Kasutage ainult LG heakskiiduga laadijaid, akusid ja kaableid. Kui te ei kasuta heakskiidetud laadijaid, akusid või kaableid, võib see põhjustada viivituse laadimisel või aeglast laadimist käsitleva hüpiksõnumi esitamise; samuti võib see põhjustada aku plahvatuse, seadet kahjustada ning tühistada garantiitingimused.

Laadija pistik asub telefoni põhjal. Sisestage laadija ja ühendage see pistikupessa.

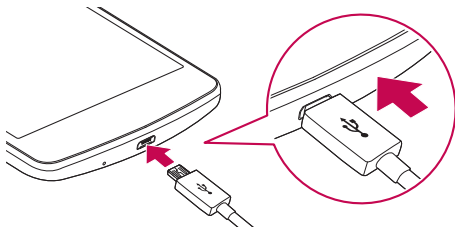

MÄRKUS. ärge avage laadimise ajal telefoni tagakaant.

Mälukaardi sisestamine

Teie seade toetab kuni 32 GB mikroSD-kaarti. Mälukaardi tootjast ja tüübist olenevalt ei pruugi mõned mälukaardid teie seadmega ühilduda.

HOIATUS

Mõned mälukaardid ei pruugi käesoleva seadmega täielikult ühilduda. Mitteühilduva kaardi kasutamine võib seadet või mälukaarti kahjustada või siis rikkuda kaardile salvestatud andmed.

MÄRKUS: andmete sagedane kirjutamine ja kustutamine lühendab mälukaardi tööiga.

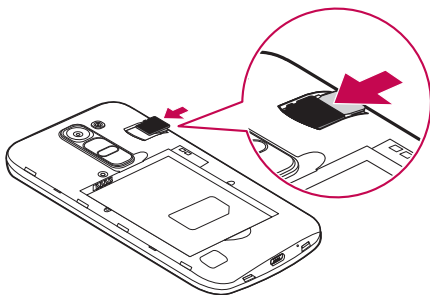

- 1 Eemaldage tagakaas.
- 2 Sisestage mälukaart selliselt, et kuldsed kontaktid on allapoole suunatud.



- 3 Pange tagakaas tagasi.

Mälukaardi eemaldamine

Enne mälukaardi eemaldamist ühendage kaart ohutuks eemaldamiseks esmalt lahti.

- 1 Puudutage valikut  >  >  > vahekaart **Üldine** > **Mälu** > **Ühenda SD-kaart lahti**.
- 2 Eemaldage tagakaas ja tõmmake mälukaart välja.

HOIATUS

Ärge eemaldage mälukaarti ajal, mil seade edastab teavet või pääseb teabele ligi. Vastasel juhul võib esineda andmekadu; samuti võivad mälukaart ja seade saada rikutud või kahjustatud. Ettevõtte ei vastuta kahjustatud mälukaardi kasutamisest tekkiva kao eest, sh andmekadu.

Seadme lukustamine ja avamine



Vajutades **toite-/lukustusklahvi** lülitatakse ekraan välja ja seade lukustusrežiimi. Seade lukustatakse automaatselt, kui seda kindla aja jooksul ei kasutata. See aitab takistada ekraani juhuslikku puudutamist ning säästab akut.

Seadme lahtilukustamiseks vajutage **toite-/lukustusklahvi** ja viibake ekraanil suvalises suunas.

MÄRKUS: ekraani aktiveerimiseks võib ekraanil teha topeltpuudutuse ning ei pea kindlasti vajutama **toite-/lukustusklahvi**.

Ekraani lukustusmeetodi vahetamine

Takistamaks teiste juurdepääsu teie isikuandmetele, saate muuta seda, kuidas te ekraani lukustate.

- 1 Puudutage valikut  >  >  > vahekaart **Ekraan** > **Lukusta ekraan** > **Vali ekraani lukk**.
- 2 Valige soovitud ekraanilukuks väärtus Puudub, Viipa, Knock Code, Avamismuster, PIN- kood või Salasõna.



MÄRKUS: enne avamismustri seadistamist looge Google'i konto ja pidage meeles varukooopia PIN-koodi, mille avamismustrit tekitades löite.

Ettevaatust! Kui te ei ole telefonis Google'i kontot loonud ning unustasite oma PIN-koodi, salasõna ja varukooopia PIN-koodi, tuleb teil seade tehaseseadetele lähtestada. Tehaseseadetele lähtestamisel kustutatakse kõik kasutaja rakendused ja kasutajaandmed. Enne tehaseseadetele lähtestamist varundage kindlasti kõik olulised andmed.

NÕUANNE! Smart Lock

Saate telefoni lahtilukustamise lihtsustamiseks kasutada funktsiooni **Smart Lock**. Saate seadistada selle telefoni lahtilukustatuna hoidma ajal, mil telefoniga on ühendatud usaldusväärne Bluetoothi seade, kui telefon on teile tuntud kohas (nt teie kodus või kontoris) või kui telefon tuvastab teie näo.

Funktsiooni Smart Lock seadistamine

- 1 Puudutage valikut  >  > vahekaart **Rakendused** (kui vajalik) > .
- 2 Puudutage vahekaarti **Ekraan** > **Lukusta ekraan** > **Smart Lock**.
- 3 Enne usaldusväärsete seadmete, kohtade või usaldusväärse näo lisamist tuleb teil seadistada ekraanilukk (muster, PIN-kood või parool).

Puutekraani kasutamise näpunäited

Järgnevalt mõned näpunäited selle kohta, kuidas telefonis ringi liikuda.

- **Koputa või puuduta** – üks sõrmekoputus valib ekraaniklaviatuuril elemente, linke, otseteid ja tähti.
- **Puuduta ja hoia** – puudutage ja hoidke elementi ekraanil seda puudutades ja jättes sõrme sellele, kuni sündmus aset leiab.
- **Lohista** – puudutage ja hoidke üksust korraks all, seejärel liigutage sõrme ekraanil ilma seda tõstmata senikaua, kuni olete jõudnud sihtasendini. Saate üksuste asendite muutmiseks neid avakavas ringi lohistada.
- **Nipsa või libista** – nipsamiseks või libistamiseks liigutage sõrme kiiresti ekraani pinnal, tegemata esimese puudutamise hetkel pausi (et te elementi selle asemel ei lohistaks).
- **Topeltpuuduta** – topeltpuudutage veebisaidil või kaardil suumimiseks (kui rakendus seda funktsiooni toetab).
- **Pinch-to-Zoom rakendus** – nimetissõrme ja põialt teineteisele lähemale või teineteisest eemale liigutades saate brauserit või kaarte kasutades või pilte vaadates suurendada või vähendada.
- **Ekraani pööramine** – ekraani suund kohandub seadme füüsilise suunaga mitmete rakenduste ja menüüde kasutamise puhul.

MÄRKUS.

- Ärge vajutage liiga kõvasti: puutekraan on piisavalt tundlik, et reageerida kergele, ent kindlale koputusele.
- Puudutage soovitud valikut sõrmeotsaga. Olge ettevaatlik, et te ei puudutaks teisi klahve.

Avaekraan

Avakuva on paljude rakenduste ja funktsioonide käivitamise kohaks. See võimaldab teil lisada üksusi, nagu rakenduste otseteed ja Google'i vidina, et pääseksite teabele ja rakendustele kiiresti ligi. See on avakuva vaikepilt, millele pääseb ligi kõigist menüüdest, puudutades valikut .

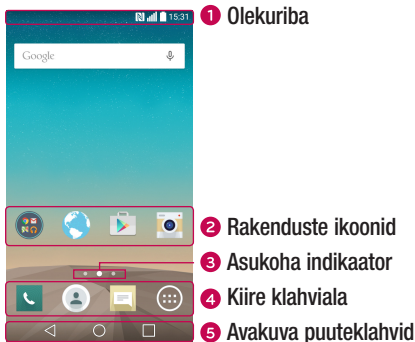

- 1** Näitab telefoni olekuteavet, sh kellaega, signaali tugevust, aku olekut ja teavituste ikooni.
- 2** Ikooni (rakendus, kaust jne) avamiseks ja kasutamiseks puudutage seda.
- 3** Näitab, millist avakuva pilti vaatate.
- 4** Tagab ühe puudutusega juurdepääsu ükskõik millisele avakuva pildile.

5 ◀ Tagasiliikumise klahv	Naaseb eelmisele kuvale. Sulgeb ka hüpikemendid, nagu menüüd, dialoogikastid ja ekraanil kuvatav klaviatuur.
<input type="radio"/> Avaekraani klahv	Ükskõik milliselt ekraanilt avaekraanile naasmine.
<input type="checkbox"/> Hiljutine klahv	Kuvab hiljuti kasutatud rakendusi. Selle klahvi vajutamisel ja allhoidmisel avaneb valikute menüü.

Laiendatud avakuva

Operatsioonisüsteem annab mitu avakuva tausta, et pakkuda rohkem ruumi ikoonide, vidinate jms lisamiseks.

- Täiendavatele taustapiltidele juurdepääsemiseks libistage sõrmega üle avakuva vasakule või paremale.

Avaekraani kohandamine

Avakuva on võimalik kohandada, lisades rakendusi ja vidinaid või muutes taustapilte.

Avakuvale elementide lisamine

- 1 puudutage ja hoidke all avaekraani tühja osa.
- 2 Režiimi lisamise menüüs valige element, mida lisada soovite. Seejärel näete seda lisatud elementi avakoval.
- 3 lohistage see soovitud asukohta ja tõstke oma sõrm üles.

NÕUANNE! Rakenduste menüüst rakenduse ikooni avakuvale lisamiseks puudutage ja hoidke all rakendust, mida lisada soovite.

Elemendi avakuvalt eemaldamine

- Puudutage avakoval ja hoidke all ikooni, mida eemaldada soovite > lohistage see



Rakendusele kiirklahviga juurdepääsu lisamine

- Rakenduste menüüst või avakuvas puudutage ja hoidke all rakenduse ikooni ning lohistage see kiirklahvialasse. Lisada saab kuni 7 rakendust.

Rakenduse eemaldamine kiirklahvialast



- Puudutage ja hoidke all soovitud kiirklahvi ning lohistage see .

MÄRKUS: Rakendused kausta klahvi  ei saa eemaldada.

Rakenduste ikoonide avakuval kohandamine

- 1 Puudutage ja hoidke all juba avakuval oleva rakenduse ikooni. Redigeerimise ikoon  ilmub rakenduse ülemisse paremasse nurka.
- 2 Puudutage uuesti rakenduse ikooni ja valige ikooni soovitud kujundus ja suurus.
- 3 Muudatuse salvestamiseks puudutage valikut **OK**.

Viimati kasutatud rakendustesse naasmine

- 1 Koputage ikooni . Ekraanile kuvatakse loend hiljuti kasutatud rakendustest.
- 2 Rakenduse avamiseks koputage ikooni. Või puudutage valikut  eelmisele kuvale naasmiseks.

Teavituste paneel

Teavitused informeerivad teid uutest sõnumitest, kalendrisündmustest, alarmidest, aga ka toimuvatest sündmustest, nt kõne ajal.

Teavituse kätte jõudes ilmub selle ikooni ekraani ülemises osas. Ootel teavituste ikoonid ilmuvad vasakul ja paremal näidatakse süsteemiikoone, nt Wi-Fi ja aku laetuse tase.

MÄRKUS: saadaolevad valikud võivad piirkonnast või teenusepakkujast olenevalt erineda.

Ootelolevad
teavitused

Bluetooth, WiFi
ja aku olek

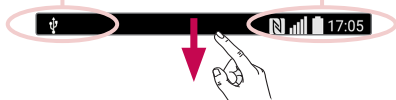

Teavituste paneeli avamine

Teavituste paneeli avamiseks nipsake olekuribalt alla. Teavituste paneeli sulgemiseks libistage ekraani üles ja puudutage valikut \triangleleft.

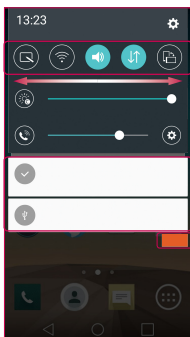

1 Kiirtumblersi ala

2 Teated

3 Selge

- 1 Kõigutage igat kiirümberlülitusklahvi, et seda sisse/välja lülitada. Puudutage klahvi ja hoidke seda all, et pöörduda funktsiooni seadete menüüsse. Nipsake vasakule või paremale, et näha rohkem ümberlülitusklahve. Ümberlülitusklahvide eemaldamiseks, lisamiseks või ümber korraldamiseks puudutage ☰.
- 2 Loetletakse olemasolevad teavitused koos lühikirjeldusega iga teavituse kohta. Teate vaatamiseks koputage seda.
- 3 Kõigi teavituste tühistamiseks koputage.

Indikaatorikoonid olekuribal

Indikaatorikoonid ilmuvad olekuribale ekraani ülasas, et teavitada teid vastamata kõnedest, uutest sõnumitest, kalendrisündmustest, seadme olekust jne.



Ekraani ülasas kuvatud ikoonid annavad teavet seadme oleku kohta. Allolevas tabelis loetletud ikoonid on ühed kõige levinumatest.

Ikoon	Kirjeldus	Ikoon	Kirjeldus
	SIM-kaarti pole paigaldatud		Hetkel mängib muusikapala
	Võrgusignaal puudub		Helin on vaigistatud
	Lennurežiim on sees		Värinarežiim on sees
	Ühendatud Wi-Fi-võrguga		Aku on täis laetud
	Juhtmega peakomplekt on ühendatud		Aku laeb
	Kõne kestab		Telefon ühendatakse arvutiga USB-kaabli abil.
	Vastamata kõne		Andmete allalaadimine
	Bluetooth on sisse lülitatud		Andmete üleslaadimine
	Süsteemihoiatus		GPS on sees
	Määratud on äratus		Andmeid sünkronitakse
	Saadaval uus kõnepostiteade		Valige sisestusmeetod



Uus teksti- või
multimeediumsõnum



Wi-Fi leviala on aktiivne



NFC on sees.

MÄRKUS: ikoonide asukoht olekuribal võib sõltuvalt funktsioonist või teenusest erineda.

Ekraaniklahvistik

Ekraanil kuvataval klaviatuuril saate sisestada teksti. Ekraanil kuvatakse klaviatuur, kui puudutate välja, millele on võimalik teksti sisestada.

Klahvistiku kasutamine ja teksti sisestamine

 Vajutage üks kord järgmise tähe sisestamiseks suurtähena. Vajutage kaks korda, et sisestada kõiki tähti suurtähtedena.

 Klaviatuuri seadete avamiseks puudutage. Puudutage ja hoidke all, et sisestada teksti hääle abil või avada klipid.

 Vajutage tühiku sisestamiseks.

 Koputage uue rea loomiseks.

 Vajutage eelmise tähemärgi kustutamiseks.

Rõhutähtede sisestamine

Kui valite teksti sisestamise keeleks prantsuse või hispaania, saate sisestada eriomaseid prantsuse või hispaania tähemärke (nt „á“).

Näiteks „á“ sisestamiseks puudutage klahvi „a“ ja hoidke seda all seni, kuni suurendusklahv kasvab ja kuvab eri keelte tähemärgid. Seejärel valige soovitud erimärk.

Käeviipega päästik

Käeviipega päästiku funktsioon võimaldab teil käeviipe mõjul eesmist kaamerat kasutades pilti teha.

Pildistamine

Käeviipega päästiku funktsiooni kasutamiseks on kaks võimalust.

- Tõstke oma käsi avatud peopesaga, kuni esikaamera käe tuvastab ja ekraanil kuvatakse kast. Seejärel sulgege käsi taimeri aktiveerimiseks rusikasse; taimer võimaldab teil end valmis seada.
- Tõstke oma kokkusurutud rusikaga kätt, kuni esikaamera käe tuvastab ja ekraanil kuvatakse kast. Seejärel vabastage käsi rusikast ja käivitage taimer, mis võimaldab teil end valmis seada.



Pilgu režiim

Kui teie telefoni ekraan on välja lülitatud, näete sõrme ekraanil alla libistades olekuriba, kellaage ja kuupäeva.

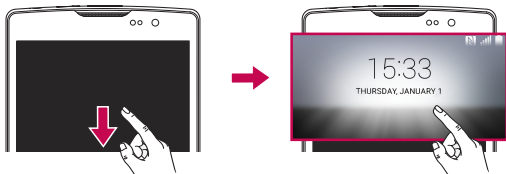

KnockON

KnockON funktsioon võimaldab teil ekraani topeltpuudutuse abil sisse või välja lülitada.

Ekraani sisselülitamiseks toimige järgmiselt.

- 1 Ekraani sisselülitamiseks topeltpuudutage lukustuskuva keskisa.
- 2 Lukustage ekraan lahti või pääsege juurde saadaolevatele otseteedele või vidinatele.

Ekraani väljalülitamiseks toimige järgmiselt.

- 1 Topeltpuudutage avakuva tühja ala või olekuriba.
- 2 Ekraan lülitatakse välja.

MÄRKUS: puudutage ekraani keskosa. Ekraani alumist või ülemist osa puudutades võib tuvastamismäär langeda.

Knock Code funktsioon

Funktsioon Knock Code võimaldab teil ekraanil erinevaid koputusmustreid kasutades luua isikliku lahtilukustamise koodi. Ekraanil sama koputusmustrit koputades saate väljalülitatud ekraanil kohe avakuvale liikuda.

MÄRKUS.

- kui sisestate kuus korda vale Knock Code'i kombinatsiooni, tuleb kasutada Google'i konto sisselogimise andmeid või varu PIN-koodi.
- Ekraani sisse või välja lülitamiseks kasutage sõrmeotsa ja mitte sõrmeküünt.
- Kui funktsiooni Knock Code ei kasutata, puudutage funktsiooni Knock On kasutamiseks ekraani.

- 1 Puudutage valikut  >  > vahekaart **Rakendused** (kui vajalik) >  > vahekaart **Ekraan** > **Lukusta ekraan** > **Vali ekraani lukk** > **Knock Code**.
- 2 Funktsiooni Knock Code seadistamiseks puudutage avamismustri ruute. Teie Knock Code'i avamismuster võib sisaldada 3 kuni 8 puudutust.

Ekraani lahtilukustamine Knock Code'i kasutades

Ekraani väljalülitumisel saate ekraani avamiseks puudutada teie poolt määratud funktsiooni Knock Code avamismustrit.







QuickMemo+

QuickMemo+ funktsiooni abil saate luua memosid ja salvestada kuvatõmmiseid. QuickMemo+ funktsiooni abil saate helistamise ajal kas salvestatud pildi või telefoni hetkeekraani abil luua lihtsalt ja efektiivselt memosid.

- 1 Puudutage olekuriba, libistage seda allapoole ja puudutage valikut .



2 Looge memo kasutades ühte järgmistest valikutest.

	Hiljutise toimingu ennistamiseks puudutage.
	Hiljuti kustutatud toimingu taastamiseks puudutage.
	Memole teksti sisestamiseks puudutage.
	Sulepea tüübi ja värvuse valimiseks puudutage.
	Puudutage, et kasutada memol sulepea kustutamiseks kustukummi.
	Loodud memo salvestamiseks puudutage.
	Tööriistariba peitmiseks või kuvamiseks puudutage.

MÄRKUS: kasutage QuickMemo+ funktsiooni oma sõrmeotsaga. Ärge kasutage oma sõrmeküünt.

3 Puudutage valikut , et salvestada praegune memo **QuickMemo+** või **Galerii** alla.

QuickMemo'dest loobumine

- Koputage klahvi .



Salvestatud memo vaatamine

Puudutage avakuval valikut  > **Galerii**  ja valige **QuickMemo+** album või puudutage valikut **QuickMemo+**  ja valige soovitud memo.



Google'i konto seadistus

Kui avate esimest korda oma telefonis Google'i rakenduse, peate logima sisse oma olemasolevale Google'i kontole. Kui teil pole Google'i kontot, palutakse see teil luua.

Google'i konto loomine

- 1 Puudutage avaekraanil .
- 2 Puudutage valikut  > vahekaart **Üldine** > **Kontod ja sünkroonimine** > **Lisa konto** > **Google** > **VÕITE KA UUE KONTO LUUA.**
- 3 Sisestage oma ees- ja perekonnanimi, seejärel puudutage valikut **JÄRGMINE.**
- 4 Sisestage kasutajanimi ja puudutage valikut Edasi. Teie telefon suhtleb Google'i serveritega ja kontrollib kasutajanime olemasolu.
- 5 Sisestage salasõna ja puudutage valikut **JÄRGMINE.**
- 6 Järgige juhiseid ning sisestage nõutud ja valikuline teave konto kohta. Oodake, kuni server loob teie konto.

Google'i kontole sisselogimine

- 1 Puudutage avaekraanil .
- 2 Puudutage valikut  > vahekaart **Üldine** > **Kontod ja sünkroonimine** > **Lisa konto** > **Google.**
- 3 Sisestage oma e-posti aadress ja puudutage valikut **JÄRGMINE.**
- 4 Pärast sisselogimist saate telefonis kasutada Gmaili ja rakendada Google'i teenuste eeliseid.
- 5 Kui olete oma Google'i konto seadistanud, sünkroonib telefon automaatselt andmed veebis oleva Google'i kontoga (kui andmeühendust saab kasutada).

Pärast sisselogimist sümkroonib telefon andmeid Google'i teenustega, nt Gmail, kontaktid ja Google'i kalender. Samuti saate kasutada kaarte, rakendusi Play Store'ist alla laadida, oma seadeid Google'i serverites varundada ning muid Google'i teenuseid oma telefonis kasutada.

TÄHTIS





- Mõned rakendused (nt Kalender) töötavad ainult esimese lisatava Google'i kontoga. Kui plaanite oma telefonis kasutada rohkem kui ühe Google'i kontot, logige esmalt sisse kontole, millega soovite nimetatud rakendusi kasutada. Sisselogimisel sünkroonitakse teie telefoniga teie kontaktid, Gmaili sõnumid, kalendrisündmused ja muu teave nendest rakendustest ning teenustest veebis. Kui te ei logi seadistamise ajal Google'i kontole sisse logida, palutakse teil sisse logida või luua Google'i konto, kui käivitute esmakordselt vastavat kontot nõudva rakenduse, nagu näiteks Gmail või Play Store.
- Kui kasutate ettevõtte kontod mõne teise ettevõtte või organisatsiooni kaudu, võib IT-osakond anda teile erijuhised vastavale kontole sisselogimiseks.

Võrkudega ja seadmetega ühendumine

Wi-Fi

Saate kasutada kiiret Internetiühendust juhtmeta pääsupunkti (AP) levialas.

Ühenduse loomine Wi-Fi võrkudega

- 1 Puudutage valikut  >  > vahekaart **Rakendused** (kui vajalik) >  > vahekaart **Võrgud** > **Wi-Fi**.
- 2 Wi-Fi sisselülitamiseks puudutage lülitit  ning alustage saadaolevate Wi-Fi võrkude otsimist.
- 3 Puudutage võrku, millega soovite luua ühendust.
 - Kui võrk on luku ikooniga varustatud, tuleb teil sisestada turvavõti või parool.
- 4 Olekuribal kuvatakse ikoonid, mis tähistavad Wi-Fi olekut.

MÄRKUS: kui viibite väljaspool Wi-Fi leviala või olete seadistanud Wi-Fi olekuks Off (Välja), võib seade automaatselt luua ühenduse veebiga kasutades selleks mobiil-andmesidet, millega võivad kaasneda andmesidetasud.

NÕUANNE! Kuidas leida MAC-aadress

Puudutage valikut  >  > vahekaart **Rakendused** (kui vajalik) >  > vahekaart **Võrgud** > **Wi-Fi** >  : **Täiustatud Wi-Fi** > **MAC-aadress**.





Bluetooth

Bluetooth on lähitoime sidetehnoloogia, mis võimaldab teil juhtmeta luua ühenduse mitmete Bluetoothi seadmetega, nagu näiteks peakomplektid ja vabakäe autovarustus, ning Bluetooth-valmidusega käsiseadmete, arvutite, printerite ja traadita seadmetega. Bluetoothi ühenduse ulatus on tavaliselt kuskil kuni 30 jalga.

MÄRKUS.

- LG ei vastuta Bluetoothi funktsiooniga saadetud või vastu võetud andmete kaotamise, katkestuste või väärkasutuse eest.
- Veenduge alati, et jagate ning võtate vastu andmeid usaldusväärsete ja korralikult kaitstud seadmetega.
- Juhul kui seadmete vahel on takistusi, tuleks töötamise vahemaad vähendada.
- Mõned seadmed (eriti Bluetooth SIG-i poolt katsetamata ja heakskiitmata) ei pruugi teie seadmega ühilduda.

Telefoni teise Bluetoothi seadmega sidumine

- 1 Puudutage valikut  >  > vahekaart **Rakendused** (kui vajalik) >  > vahekaart **Võrgud** > **Bluetooth**.
- 2 Bluetoothi sisselülitamiseks puudutage valikut .
- 3 Puudutage valikut **Otsi seadet**, et vaadata seadmeid Bluetoothi levialas.
- 4 Valige loendist seade, millega soovite side luua. Pärast edukat sidumist luuakse telefonil ühendus teise seadmega.





MÄRKUS: Bluetoothi seadmega sidumine on ühekordne protsess. Pärast sidumist tunnevad seadmed oma partneri ära ja vahetavad teavet.

NÕUANNE! Sidumise režiimi ja pääsukoodi (0 0 0 0 – neli nulli) lugege Bluetoothi seadmega kaasasolevaid dokumente.

Andmete saatmine Bluetoothi kasutades

- 1 Valige fail või objekt, näiteks kontakt või meediumifail.
- 2 Tehke Bluetoothi abil andmete edastamiseks valik.
- 3 Otsige ning siduge sisselülitatud Bluetoothiga seadmega.
 - Teiste Bluetoothiga ühilduvate seadmete erinevatest tehnilistest andmetest ja funktsioonidest olenevalt võivad ekraan ja toimingud olla erinevad ning funktsioonide, nagu edastamine või vahetamine, kasutamine ei pruugi kõikide Bluetoothiga ühilduvate seadmete puhul võimalik olla.

Andmete vastuvõtmine Bluetoothi kasutades

- 1 Puudutage valikut  >  > vahekaart **Rakendused** (kui vajalik) >  > vahekaart **Võrgud** > **Bluetooth**.
- 2 Bluetoothi sisselülitamiseks puudutage valikut .
- 3 Teile saadetakse teiselt seadmest taotlus sidumisega nõustumiseks. Valige kindlasti **Nõustu**.

Wi-Fi Direct

Wi-Fi Direct toetab Wi-Fi-võimeliste seadmete vahelise ühenduse loomist ilma pääsupunktita.

Wi-Fi Directi sisselülitamine

- 1 Puudutage valikut  >  > vahekaart **Rakendused** (kui vajalik) >  > vahekaart **Võrgud** > **Wi-Fi**.
- 2 Puudutage valikut  > **Täiustatud Wi-Fi** > **Wi-Fi Direct**.

MÄRKUS: selle menüü kasutamisel on teie seade lähedaolevatele Wi-Fi Directi seadmetele nähtav.

Andmete edastamine arvuti ja seadme vahel

Saate andmeid arvutist ja seadmest kopeerida või teisaldada.





Andmete edastamine

- 1 Ühendage oma seade arvutiga telefoniga kaasas oleva USB-kaabli abil.
- 2 Avage teavituste paneel, puudutage praeguse ühenduse tüüpi ja valige **Meediaseade (MTP)**.
- 3 Teie arvutis kuvatakse aken, mis võimaldab teil soovitud andmeid edastada.

MÄRKUS: telefoni tuvastamiseks tuleb arvutisse paigaldada LG Android platvormi draiver.

Üksused	Nõue
OS	Microsoft Windows XP SP3, Vista või uuem
Windows Media Playeri versioon	Windows Media Player 10 või uuem

Helistamine

- 1 Valija avamiseks puudutage valikut .
- 2 Sisestage valijal number. Numbri kustutamiseks puudutage .
- 3 Pärast soovitud numbriga sisestamist puudutage helistamiseks valikut .
- 4 Kõne lõpetamiseks puudutage valikut .

NÕUANNE! Rahvusvaheliste kõnede jaoks sümboli „+“ sisestamiseks puudutage ja hoidke all klahvi .

Helistamine kontaktidele





- 1 Kontaktiloendi avamiseks koputage ikooni .
- 2 Kontaktiloendi kerimine Samuti saate sisestada kontakti nime otsingu väljale või siis kerida ekraani paremal serval olevat tähestikku.
- 3 Puudutage kuvatavas loendis kontakti, kellele soovite helistada.

Kõnele vastamine ja nendest keeldumine

- Kõnele vastamiseks libistage  ekraanil suvalises suunas.
- Kõnele vastamisest keeldumiseks libistage  ekraanil suvalises suunas.

MÄRKUS: puudutage või libistage valikut **Keeldu sõnumiga**, kui soovite helistajale sõnumi saata.

Teise kõne tegemine

- 1 Puudutage esimese kõne ajal valikut  > **Lisa kõne** ja sisestage number.
- 2 Sisestage number ja puudutage helistamiseks valikut .
- 3 Ekraanil kuvatakse mõlemad kõned. Teie esimene kõne lukustatakse ja pannakse ootele.
- 4 Kõnede vahel lülitumiseks koputage kuvatavat numbrit. Konverentskõne alustamiseks saate puudutada valikut .
- 5 Kõikide kõnede lõpetamiseks puudutage valikut .

MÄRKUS: Teilt võetakse tasu iga tehtava kõne eest.

Kõnelogide vaatamine



Puudutage avakuval valikut  ja valige **Kõnelogid**.
Kuvatakse kõiki valitud, vastatud ja vastamata kõnesid.

NÕUANNE!

- Puudutage ükskõik millist kõnelogi kirjet, et vaadata selle kõne kuupäeva, kellaega ja kestust.
- Puudutage valikut , seejärel puudutage kõikide salvestatud elementide kustutamiseks **Kustuta kõik**.

Kõneseaded

Saate konfigurereida telefoni kõneseadeid, näiteks kõnede suunamine ja muud operaatori pakutavad erifunktsioonid.

- 1 Valija avamiseks puudutage avakuval .
- 2 Saadaolevate valikute kuvamiseks puudutage valikut .
- 3 Puudutage valikut **Kõneseaded** ja konfigurereige soovitud valikud.

Kontaktid

Saate lisada kontakte oma telefoni ja sünkroonida neid oma Google'i kontoga või teiste sünkroonimist toetavate kontodega.

Kontaktide otsimine

- 1 Kontaktiloendi avamiseks koputage ikooni .
- 2 Puudutage käsku **Otsi kontakte** (Search contacts) ja sisestage klahvistiku abil kontakti nimi.

Uue kontakti lisamine

- 1 Uue kontakti numברי sisestamiseks puudutage valikut .
- 2 Puudutage välja **Uus kontakt** või valikut **☰** > **Lisa kontaktidesse** > **Uus kontakt**.
- 3 Kui soovite uuele kontaktile lisada pildi, koputage pildiala. Valige kas **Pildista** või **Vali Galerii**.
- 4 Sisestage kontakti kohta soovitud andmed.
- 5 Puudutage valikut **Salvesta**.

Lemmikkontaktid

Saate rühmitada need kontaktid lemmikuteks, kellele tihti helistate.



Kontakti lisamine lemmikutesse

- 1 Kontaktiloendi avamiseks koputage ikooni .
- 2 Üksikasjade vaatamiseks puudutage kontakti.
- 3 Puudutage ekraani ülaosas paremal olevat tähte. Täht muutub kollaseks.

Kontakti eemaldamine lemmikute loendist

- 1 Kontaktiloendi avamiseks koputage ikooni .
- 2 Puudutage vahekaarti **Lemmik** ja valige kontakt, mille andmeid soovite vaadata.
- 3 Puudutage ekraani ülaosas paremal olevat kollast tähte. Tähe värvus muutub tumedaks ja kontakt eemaldatakse teie lemmikutest.

Rühma koostamine

- 1 Kontaktiloendi avamiseks koputage ikooni .
- 2 Puudutage valikut **Rühmad** >  > **Uus rühm**.
- 3 Sisestage uue grupi nimi. Võite viimati loodud rühmale määrata ka helina.
- 4 Rühma kontaktide lisamiseks puudutage valikut **Lisa liikmeid**.
- 5 Rühma salvestamiseks puudutage valikut **Salvesta**.



MÄRKUS.

- Rühma kustutamisel selle rühma kontaktid ei kao. Need jäävad teie kontaktiloendisse.

Sõnumid

Teie telefon liidab teksti- ja multimeediasõnumid kõik ühte intuiitiivsesse ja kasutajasõbralikku menüüsse.

Sõnumite saatmine

- 1 Puudutage avaekraanil valikut  ja uue sõnumi koostamiseks puudutage .
- 2 Väljale **Kellele** sisestage kontakti nimi või number. Kontakti nime sisestades kuvatakse ühtivad kontaktid. Saate puudutada soovitatud adressaadi valikut ja lisada rohkem kui ühe kontakti.

MÄRKUS: iga tekstisõnumi saatmine võib olla tasuline. Palun pöörduge oma teenuseosutaja poole.

- 3 Puudutage tekstivälja ning alustage sõnumi sisestamist.
- 4 Valikute menüü avamiseks puudutage valikut . Valige mõni saadaolevatest valikutest.

NÕUANNE! Sõnumile jagatava faili lisamiseks puudutage valikut .

- 5 Sõnumi saatmiseks puudutage valikut **Saatmine**.

NÕUANNE!

- 160-tähemärgiline piirang võib erineda olenevalt riigist, tekstisõnumi kodeerimise viisist ja sõnumi keelest.
- Kui tekstisõnumile lisatakse pildi-, video- või helifail, teisendatakse sõnum automaatselt multimeediasõnumiks, mille eest võidakse teilt küsida vastavat tasu.

MÄRKUS: kui kõne ajal laekub tekstisõnum, teavitatakse teid sellest helisignaalliga.

Vestluse vaade

Teiste osapooltega vahetatud sõnumid kuvatakse kronoloogilises järjekorras, nii et saate oma vestlusi hõlpsasti lugeda ja need üles leida.

Sõnumiseadete muutmine

Teie telefoni sõnumiseaded on eelnevalt määratletud, et saaksite kohe sõnumeid saada. Võite seadeid oma eelistuste kohaselt muuta.

- Puudutage avakuval valikut , puudutage valikut  > **Seaded**.

Saate kasutada e-posti rakendust selleks, et lugeda e-kirju teistelt teenuseosutajatelt kui Gmail. E-posti rakendus toetab järgmisi konto tüüpe: POP3, IMAP ja Microsoft Exchange (Enterprise'i kasutajad).

E-posti kontode haldamine

E-posti rakenduse avamiseks toimige järgmiselt.

Puudutage valikut  >  > vahekaart **Rakendused** (kui vajalik) > .

Esmakordselt E-posti rakendust avades kuvatakse seadistusviisard, mis aitab teil e-posti konto lisada.

Teise e-posti konto lisamine

- Puudutage valikut  >  > vahekaart **Rakendused** (kui vajalik) >  >  > **Seaded** >  **Lisa konto**.

E-posti üldseadete muutmine

- Puudutage valikut  >  > vahekaart **Rakendused** (kui vajalik) >  >  > **Seaded** > **Üldseaded**.

E-posti konto kustutamine





- Puudutage valikut  >  > vahekaart **Rakendused** (kui vajalik) >  >  > **Seaded** >  > **Eemalda konto** > Valige kustutatav konto > **Eemalda** > **Jah**.

Töötamine kontode kaustadega

Puudutage valikut  >  > vahekaart **Rakendused** (kui vajalik) >  >  > **Kaustad**.

Igal kontol on Sisendkaust, Väljundkaust, Saadetud ja Mustandid. Sõltuvalt teie konto teenusepakkuja poolt toetatud funktsioonidest võib teil olla ka täiendavaid kaustu.

E-kirjade koostamine ja saatmine

- 1 Uue e-kirja koostamiseks puudutage rakenduses  valikut .
- 2 Sisestage sõnumi adressaadi aadress. Teksti sisestamisel pakutakse teie kontaktiloendist sobivaid aadresse. Eraldage erinevad aadressid semikoolonitega.
- 3 Teistele kontaktile / e-posti aadressidele koopia või pimekoopia saatmiseks puudutage valikut **Koopia/pimekoopia**.
- 4 Puudutage tekstivälja ning sisestage oma sõnum.
- 5 Sõnumiga saadetava faili lisamiseks puudutage valikut .
- 6 Sõnumi saatmiseks puudutage valikut .

Kaamera ja video

Kaamera suvandid näidikul

Rakenduse Kaamera avamiseks puudutage valikut  >  > **Rakendused** vahekaart > .

Saate kasutada kaamerat või videokaamerat piltide ja videote tegemiseks ja jagamiseks.

MÄRKUS: enne pildistamist puhastage objektiivi kaitsekaant mikrofiibrist lapiga. Sõrmejälgedega objektiivi kaas võib põhjustada häguseid, haloefektiga pilte.







- 1 Peida/kuva valikud** – puudutage, et näidikul kaamera valikud peita/kuvada.
- 2 Välk** – võimaldab teil kaamera välku hallata.
- 3 Vaheta kaamerat** – puudutage, et vahetada tagumise ja eesmise kaameraobjektiivi vahel.
- 4 Sätted** – puudutage seda ikooni, et avada kaamera seadete menüü.
- 5 Galerii** – puudutage, et näha viimati salvestatud fotot või jäädvustatud videot.
- 6 Salvesta** – salvestamise alustamiseks puudutage.

- 7 **Jäädvusta** – puudutage, et teha pilt.
- 8 **Klahv Tagasi** – kaamerast väljumiseks puudutage.

Lisaseadete kasutamine

Täpsemate suvandite kuvamiseks puudutage näidikus valikut . Kaamera seadete reguleerimiseks puudutage igat ikooni.

	Seadistage oma foto või video suurus.
	Võimaldab pilte häälkäsklustega teha. Sisselülitatuna öelge pildi tegemiseks lihtsalt Tšiiz , Smail , El-ge jne.
	Seadistage kaamera taimer. See sobib ideaalselt, kui soovite ise pildile või videole jääda.
	Võimaldab teil teha paremaid pilte ja salvestada paremaid videoid, kuvades joondamise lihtsustamiseks ruudustikku.
	Võimaldab teil saada teavet funktsiooni toimimise kohta. See ikoon tagab teile kirjuhendi.

MÄRKUS: aktiveeritud vibratsiooni ega hääletus režiimis ei saa katiku heli kasutada.







Foto tegemine

- 1 Puudutage valikut  >  > .
- 2 Raamige subjekt ekraanil.
- 3 Subjekti ümbritsev ruut tähistab kaamera fokuseeritust.
- 4 Koputage ikooni . Teie pilt salvestatakse automaatselt Galeriisse.

NÕUANNE! Kui kaamera valikud on ekraanil peidetud, siis lihtsalt puudutage pildi tegemiseks ekraani.

Kui olete pildi teinud



Puudutage viimati tehtud foto vaatamiseks ekraanil olevat pildi pispilti.

	Puudutage, et fotot redigeerida.
	Puudutage, et kohe uus pilt teha.
	Puudutage, et foto teistele saata või seda sotsiaalvõrgustikes jagada.
	Foto kustutamiseks koputage.
	Puudutage, et pääseda juurde lisavõimalustele.
	Puudutage, et lisada foto oma lemmikutesse.



Impulssvõte

Võimaldab kiiresti mitu võtet teha. Puudutage ja hoidke all valikut .

Video salvestamine

- 1 Puudutage valikut  >  > .
- 2 Raamige subjekt ekraanil.
- 3 Video salvestamise alustamiseks puudutage valikut .
- 4 Salvestise pikkust kuvatakse ekraani ülaosas.





MÄRKUS. Video salvestamise ajal pildi tegemiseks puudutage valikut .

- 5 Puudutage valikut  video salvestamise peatamiseks. Salvestamise jätkamiseks puudutage valikut .
- VÕI**

Salvestamise lõpetamiseks puudutage valikut . Teie video salvestatakse automaatselt Galeriisse.

Pärast video salvestamist



Puudutage viimati jäädvustatud video vaatamiseks ekraanil olevat video pispilti.

	Puudutage, et salvestada kohe uus video.
	Puudutage, et avada võimalikud jagamise valikud (nt sõnumid või Bluetooth).
	Video kustutamiseks puudutage.
	Puudutage, et pääseda juurde lisavõimalustele.
	Puudutage, et lisada video Lemmikutesse .

Galerii

Galerii rakendus esitab teie mäluadmel olevaid pilte ja videod, sealhulgas kaamera rakendusega tehtud pildid ja videod ning veebist või teistest asukohtadest allalaaditud pildid ja videod.

Kui teil on telefonis Google™-i konto, näete galeriis ka Picasa veebialbumeid.

- 1 Puudutage valikut  >  > vahekaart **Rakendused** (kui vajalik) > , et vaadata mäluadmele salvestatud pilte.
- 2 Albumi avamiseks ja selle sisu vaatamiseks puudutage albumit. (Albumi pilte ja videoid esitatakse kronoloogilises järjestuses.)
- 3 Pildi vaatamiseks puudutage albumis olevat pilti.

MÄRKUS.

- Paigaldatud tarkvarast sõltuvalt ei pruugi mõni failivorming olla toetatud.
- Kodeerimisest tulenevalt ei pruugi mõne faili õigesti esitamine õnnestuda.

Piltide vaatamine

Galeriis kuvatakse teie pildid kaustades. Kui mõni muu rakendus (nt e-post) salvestab pildi, siis luuakse automaatselt pilti sisaldav allalaadimiste kaust. Samuti luuakse kuvatõmmise salvestamisel automaatselt kuvatõmmiste kaust.

Pilte kuvatakse nende loomise kuupäeva järgi. Valige pilt, et seda täisekraanvaates näha. Eelmise või järgmise pildi vaatamiseks kerige vasakule või paremale.

Sisse- ja väljasuunimine







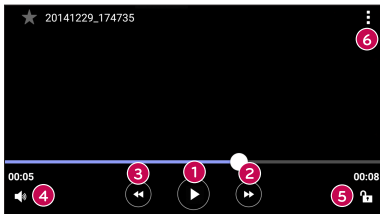

Pildile suurendamiseks kasutage üht järgmistest meetoditest.

- Sisse suunimiseks toksake kaks korda mis tahes kohas.
- Pildi suurendamiseks viige sõrmed ekraanil suvalises kohas üksteisest eemale. Vähendamiseks viige sõrmed üksteisele lähemale või topeltpuudutage.

Videosuvandid

- 1 Puudutage valikut  > vahekaart **Rakendused** (kui vajalik) > .
- 2 Valige video, mida soovite vaadata.



1	 / 	Puudutage video esitamise peatamiseks/jätkamiseks.
2		Puudutage, et 10 sekundi võrra kiiresti edasi kerida.
3		Puudutage, et 10 sekundi võrra tagasi kerida.
4		Puudutage, et reguleerida video helitugevust.
5	 / 	Puudutage, et ekraan lukustada / lahti lukustada.
6		Puudutage, et pääseda juurde lisavõimalustele.

MÄRKUS.



- Video esitamise ajal libistage ekraanikuva paremat osa helitugevuse reguleerimiseks üles või alla.
- Video esitamise ajal libistage ekraanikuva vasakut osa helitugevuse reguleerimiseks üles või alla.
- Kiireks edasikerimiseks või tagasikerimiseks libistage video vaatamise ajal sõrmega vasakult paremale (või vastupidi).

Fotode redigeerimine

Foto vaatamise ajal puudutage valikut .

Fotode/videote kustutamine

Kasutage üht järgmistest meetoditest.

- Puudutage avatud kaustas valikut , et valida fotod ja videod, ning seejärel puudutage valikut **Kustuta**.
- Foto vaatamise ajal puudutage valikut .

Taustapildi seadistamine

Puudutage foto vaatamise ajal valikut  > **Pildi seadistamine**, et määrata pilt taustapildiks või määrata see kontaktile.



MÄRKUS.

- Paigaldatud tarkvarast sõltuvalt ei pruugi mõni failivorming olla toetatud.
- Kui faili suurus ületab vaba mälu mahtu, võib failide avamisel esineda viga.





Muusika



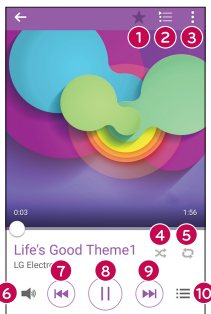



Telefoni muusikapeieri abil saate kuulata kõiki oma lemmiklugusid.

Laulude esitamine

- 1 Puudutage valikut  >  > vahekaart **Rakendused** (kui vajalik) > .
- 2 Puudutage sakk **Muusika**.
- 3 Valige laul, mida soovite esitada.
- 4 Kasutada saab järgmiseid valikuid.



1		Puudutage, et lisada lugu oma lemmikutesse.
2		Puudutage, et avada aktiivne esitusloend.
3		Puudutage, et pääseda juurde lisavõimalustele.
4		Puudutage, et esitada aktiivne esitusloend juhusitusrežiimis (lood esitatakse juhuslikus järjekorras).

5		Puudutage, et valida Korda kõiki laule, Korda esitatavat lugu praegust laulu ja Kordus on välja lülitatud.
6		Puudutage helitugevuse reguleerimiseks.
7		Puudutage, et mängivat lugu uuesti alustada või hüpata eelmisele loole albumis, esitusloendis või juhujärjestuses. Tagasikerimiseks puudutage ja hoidke all.
8		Puudutage, et taasesitus peatada.
		Puudutage, et taasesitust jätkata.
9		Puudutage, et jätta vahele järgmine lugu albumis, esitusloendis või juhujärjestuses. Edasikerimiseks puudutage ja hoidke all.
10		Puudutage, et avada muusikateek.

Muusika kuulamise ajal helitugevuse reguleerimiseks vajutage teleri tagaküljel olevaid **helitugevuse suurendamise / vähendamise nuppe**.

MÄRKUS:

- Paigaldatud tarkvarast sõltuvalt ei pruugi mõni failivorming olla toetatud.
- Kui faili suurus ületab vaba mälu mahtu, võib failide avamisel esineda viga.

MÄRKUS: muusikafailide autoriõigused võivad olla kaitstud rahvusvaheliste lepingute ja rahvuslike autoriõiguse seadusega. Seega võib muusika taastootmiseks või kopeerimiseks olla vajalik luba või litsents. Mõnes riigis on autoriõigustega kaitstud materjali privaatne kopeerimine seadusega keelatud. Enne faili allalaadimist või kopeerimist kontrollige antud materjali käsitlevat vastava riigi seadusandlust.

Kell

Kella rakendust kasutades pääsete juurde Äratuskella, Taimeri, Maailmakella ja Stopperi funktsioonidele. Neid funktsioone saate kasutada, puudutades vastavaid, ekraani ülasaosas olevaid vahekaarte või horisontaalselt ekraani libistades.

Puudutage valikut  >  > vahekaart **Rakendused** (kui vajalik) > .

Äratuskell

Vahekaardil Äratuskell saate määrata äratuse kellaaja.

- 1 Avage rakendus , seejärel valige vahekaart **Äratuskell**.
- 2 Uue alarmi lisamiseks puudutage valikut **+**.
- 3 Reguleerige seadistust vastavalt vajadusele ja puudutage valikut **Salvesta**.

MÄRKUS: saate redigeerimiseks puudutada ka olemasolevat äratust.

Taimer

Vahekaart Taimer teavitab teid helimärguandega teatud aja möödumisest.

- 1 Avage rakendus , seejärel valige vahekaart **Taimer**.
- 2 Seadistage taimeril soovitud kellaageg.
- 3 Taimeri käivitamiseks puudutage valikut **Start**.
- 4 Taimeri seiskamiseks puudutage valikut **Stopp**.

Maailmakell

Vahekaart Maailmakell võimaldab teil lihtsasti vaadata teiste maailma linnade praegust kellaega.

- 1 Avage rakendus , seejärel valige vahekaart **Maailmakell**.
- 2 Puudutage valikut  ja valige soovitud linn.



Stopper

Vahekaart Stopper võimaldab teil telefoni stopperina kasutada.

- 1 Avage rakendus , seejärel valige vahekaart **Stopper**.
- 2 Stopperi käivitamiseks puudutage klahvi **Start**.
 - Ringiaegade salvestamiseks puudutage klahvi **Ring**.
- 3 Stopperi peatamiseks puudutage nuppu **Stopp**.

Kalkulaator

Kalkulaatori rakendus võimaldab teil standardset või teaduslikku kalkulaatorit kasutades matemaatilisi arvutusi teha.

- 1 Puudutage valikut  >  > vahekaart **Rakendused** (kui vajalik) > .
- 2 Numbrite sisestamiseks puudutage numbriklahve.
- 3 Lihtsate arvutuste tegemiseks puudutage soovitud funktsiooni („+“, „-“, „×“ või „÷“) ja seejärel märki „=“.

MÄRKUS: keerulisemate arvutuste tegemiseks puudutage valikut .

Kalender





Rakendus Kalender võimaldab teil sündmuste ajakava jälgida.

- 1 Puudutage valikut  >  > vahekaart **Rakendused** (kui vajalik) > .
- 2 Klõpsake kuupäeval, millele soovite sündmuse lisada. Seejärel puudutage valikut .

Helisalvesti

Rakendus Helisalvesti salvestab helifaile, mida saate erineval moel kasutada.



Heli või hääle salvestamine

- 1 Puudutage valikut  >  > .
- 2 Salvestamise alustamiseks puudutage valikut .
- 3 Salvestamise lõpetamiseks puudutage valikut .
- 4 Salvestise kuulamiseks puudutage valikut .

MÄRKUS: salvestistele juurdepääsemiseks puudutage valikut . Saate kuulata oma salvestatud helisalvestisi.

Häälotsing

Kasutage seda rakendust veebist oma hääle abil otsimiseks.

- 1 Puudutage valikut  >  > vahekaart **Rakendused** (kui vajalik) > kaust **Google** > .
- 2 Kui ekraanile ilmub käsklus **Rääkige nüüd**, siis öelge märksõna või väljend. Valige üks soovitatud märksõnadest.

MÄRKUS. Sõltuvalt piirkonnast või teenusepakkujast ei pruugi see rakendus olla saadaval.

Allalaadimised

Kasutage seda rakendust, et näha, milliseid faile on läbi rakenduste alla laaditud.

- Puudutage valikut  >  > vahekaart **Rakendused** (kui vajalik) > .

MÄRKUS. Sõltuvalt piirkonnast või teenusepakkujust ei pruugi see rakendus olla saadaval.

FM-raadio

Teie telefonil on sisseehitatud FM-raadio, et saaksite teel olles oma lemmikraadiojaamu kuulata.

Puudutage valikut  >  > vahekaart **Rakendused** (kui vajalik) > .

NÕUANNE! Kuularite antennina kasutamiseks tuleb kuularid ühendada.

MÄRKUS. Sõltuvalt piirkonnast või teenusepakkujust ei pruugi see rakendus olla saadaval.

Internet





Interneti kaudu pääsete otse oma mobiiltelefonist kiiresti juurde rikkalikule mängude-, muusika-, uudiste- spordi-, meelelahutusmaailmale ja paljule muule.

MÄRKUS. nende teenustega ühenduse loomisel ja sisu allalaadimisel rakenduvad lisatasud. Lisateavet andmeedastuse tasude kohta saate oma võrguteenuse pakkuajalt.

1 Puudutage valikut  >  > vahekaart **Rakendused** (kui vajalik) > .

Brauseri tööriistariba kasutamine

Brauseri tööriistariba kasutamiseks kerige veebilehe ülemisele osale.

	Eelmisele leheküljele naasmiseks puudutage.
	Puudutage, et ühe lehekülje võrra edasi liikuda.
	Avaekraanile naasmiseks koputage.
	Puudutage, et avada uus aken.
	Puudutage, et avada järjehoidjad.

Veebilehtede vaatamine

Puudutage aadressiriba, sisestage veebiaadress ja puudutage klaviatuuril nuppu **Mine**.

Lehekülje avamine

Uuele leheküljele liikumiseks puudutage valikut  > .

Teisele veebilehele liikumiseks koputage ikooni , kerige üles või alla ja puudutage valimiseks lehte.

Veebisisu otsimine hääle abil

Puudutage aadressiriba ja seejärel puudutage valikut . Kui teilt küsitakse, öelge võtmesõna ja valige üks kuvatavatest, soovitatavatest võtmesõnadest.

MÄRKUS. Sõltuvalt piirkonnast või teenusepakkujast ei pruugi see funktsioon saadaval olla.

Järjehoidjad

Præguse veebilehele järjehoidjatesse lisamiseks puudutage valikut  > **Lisa järjehoidjatesse** > **OK**.

Järjehoidjatesse lisatud veebilehe avamiseks puudutage valikut  ning valige soovitud järjehoidja.

Ajalugu

Puudutage vahekaarti  > **Ajalugu**, et avada viimati külastatud veebilehtede loend. Kogu ajaloo kustutamiseks puudutage valikut  > **Jah**.

Chrome

Kasutage Chrome'i teabe otsimiseks ning veebilehtede sirvimiseks.

1 Puudutage valikut  >  > vahekaart **Rakendused** (kui vajalik) > .

MÄRKUS: sõltuvalt piirkonnast või teenusepakkujast ei pruugi see rakendus saadaval olla.

Veebilehtede vaatamine

Puudutage Chrome'i brauseris aadressiriba ning seejärel sisestage veebiaadress või otsingukriteerium.

Lehekülje avamine

Uue lehekülje avamiseks puudutage valikut  > **Uus vahekaart**.

Teisele veebilehele liikumiseks puudutage valikut  ja puudutage lehekülge, et see valida.

Veebibrauser

Rakendus Seaded hõlmab enamikke telefoni kohandamise ja konfigureerimise tööriistu. Käesolevas jaotises kirjeldatakse rakenduse Seaded kõiki seadeid.

Seadete rakenduse avamiseks toimige järgmiselt.

- Puudutage valikut  > puudutage ja hoidke all valikut  > **Süsteemi seaded**.
- või –
- Puudutage valikut  >  > vahekaart **Rakendused** (kui vajalik) > .

Võrgud

< JUHTMETA VÕRGUD >

Wi-Fi

Kasutatavate Wi-Fi võrkudega ühenduse loomiseks lülitab Wi-Fi sisse.

Bluetooth

Bluetoothi kasutamiseks lülitab Bluetoothi juhtmeta funktsioon sisse või välja.

Mobiilsideandmete

Kuvab andmekasutuse ja mobiilse andmekasutuse piirangut.

Kõneseaded

Konfigureerige telefoni kõneseadeid, nagu kõnede suunamine ja teised operaatori poolt pakutavad erifunktsioonid.

- **Kõnepost** – võite valida oma teenusepakkuja kõnepostiteenuse.
- **Püsinumbrid** – lülitage sisse ning koostage loend numbritest, millele saab teie telefonilt helistada. Vajate ka PIN2-koodi, mille saate operaatorilt. Nii saab telefoniga helistada vaid numbritele, mis on määratud fikseeritud numbritest loendis.
- **Siseneva kõne hüpikteade** – saabuva kõne hüpikaken kuvatakse rakenduse kasutamisel.
- **Keeldu kõnest** – võimaldab teil seadistada kõnest keeldumise funktsiooni.

- **Keeldu sõnumiga** – kõnest keeldumisel võite selle funktsiooni abil kiirsõnumi saata. See on kasulik, kui peate näiteks koosolekul kõnest keelduma.
- **Kõne suunamine** – võimaldab teil seadistada kõne suunamise valikud.
- **Automaatne vastamine** – seadistab aja, enne mida ühendatud vabakäeseade automaatselt sissetuleva kõne vastu võtab.
- **Vibreeriv ühenduse märguanne** – kui teine pool kõnele vastab, hakkab teie telefon värisema.
- **Salvesta teadmata numbrid** – lisab tundmatud numbrid pärast kõne lõpetamist kontaktiloendis.
- **Toiteklahviga lõpetatakse kõne** – võimaldab teil valida kõne lõpetamise viisi.
- **Kõnepiirang** – lukustab sissetulevad, väljuvad või rahvusvahelised kõned.
- **Kõne kestus** – vaadake kõnede kestust, sh viimase kõne, väljaminevate kõnede, sissetulevate kõnede ning kõikide kõnede kestust.
- **Täiendavad kõneseaded** – võimaldab muuta järgmisi seadeid.

Helistajatunnus: võimaldab teil seadistada operaatori vaikeseaded, et teie numbrit väljuvate kõnede puhul kuvada.

Koputus: kui kõne ooteleseedmine on aktiveeritud, teatab telefon teile saabuvast kõnest, kui teil on poolel olev kõne (sõltuvalt võrgupakkujast).

< ÜHENDUVUS >

Jaga ja ühenda

- **NFC** – NFC (lähiväljaside) on traadita side tehnoloogia, mis võimaldab kahe objekti vahelist juhul, kui seadmes paiknevad üksteisest mõne tolli kaugusel. Aktiveerides oma telefonis lähiväljaside saab teie telefon vahetada andmeid teiste lähiväljasidega ühilduvate seadmetega või lugeda plakatitel, kleebistel või teistel toodetel olevate nutisiltide teavet.
- **Android Beam** – kui see funktsioon on sisse lülitatud, saate rakenduse sisu teise NFC-toega seadmesse kiirata, hoides seadmeid üksteise lähedal. Näiteks saate kiirata brauseri lehekülgi, YouTube'i videoid, kontakte, rakendust ThinkFree Viewer jpm. Viige lihtsalt seadmed kokku (harilikult tagumised pooled) ja puudutage siis ekraani. Rakendus määrab, mida kiiratakse.

- **LG PC Suite** – ühendage LG PC Suite oma telefoniga, et multimeediami sisu rakendusi hõlpsasti oma telefonis hallata.

Modem & Võrgud

- **USB Modem** – saate telefoni andmesideühendust arvutiga jagada, kui lülitate USB Modeloi sisse.
- **Wi-Fi leviala** – mobiili saate kasutada ka lairibaühenduse pakkujana. Looge pääsupunkt ja jagage oma ühendust.
- **Bluetooth seostumine** – võimaldab teil luua ühenduse teiste seadmetega, et vahetada andmeid Bluetoothi vahendusel ja jagada Internetiühendust.
- **Spikker** – kuvab teavet USB Modemi, Wi-Fi leviala ja Bluetooth seostumise kohta.
- **Lennurežiim** – märgistage, et traadita ühendus ja kõned välja lülitada.
- **Mobiilsidevõrgud** – seadistage võrgurežiimi, võrguoperaatorite, pääsupunkti nimede jne valikud.
- **VPN** – saate oma telefonis lisada, seadistada ja hallata virtuaalseid privaatvõrke, mis võimaldavad teil luua ühenduse salastatud kohtvõrgu (nt teie ettevõtte võrk) ja pääseda juurde selles sisalduvatele allikatele.

Heli

< PÕHILINE >

Heliprofiilid

Võimaldab teil seadistada heliprofiiliks valikud **Heli**, **Ainult värin** või **Mitte segada**.

Helitugevus

Reguleerige telefoni helitugevuse seadeid, et need sobiksid teie vajaduste ja keskkonnaga.

< HELINAD JA VIBRATSIOON >

Helin

Valige sissetulevate kõnede helin.

Teate helid

Valige helin teavitustele, nagu sõnumi vastuvõtmine või kalendrisündmused.

Heli koos vibratsiooniga

Märgistage, kui soovite kõnede puhul vibratsiooni kasutada.

Värinaalarmi tüüp

Võimaldab teil seadistada teavituste värinaalarmi tüübi.

< TEAVITUSED >

Mitte segada

Puudutage, et seadistada teavitused. Võite seadistada teavitused end mitte häirima.

Lukusta ekraan

Võimaldab teil kõiki teavitusi lukustuskuval näha.

Rakendused

Võimaldab teil seadistada rakenduste teavitused.

< LISASEADED >

Vibreeri toksamisel

Märgistage, et telefon vibreeriks avakuva puuteklahvide puudutamisel ja teise kasutajaliidese toimingute korral.

Vali heliefekt

See menüü võimaldab teil valida, kas numbrilaua numbrite puudutamisel, ekraanivalikute valimisel jms korral kostub heli.

- **Numbristiku puutehelid** – märgistage, et esitada toone valimisklahvistiku kasutamise ajal.
- **Puutehelin** – märgistage, et esitada heli ekraanil valiku tegemisel.
- **Ekraanilukkeheliid** – märgistage, et esitada heli ekraani lukustamisel ja lahtilukustamisel.

Sõnumi / kõne häälmärguanded

Võimaldab seadmel sissetulevat kõnet või sõnumit automaatselt lugeda.

< KODU & LUKK >

Avaekraan

- **Vali avakuva** – valige avakuva soovitud teema. Valige kas **Kodu** (Androidi standardne kujundus) või **EasyHome** (lihtsustatud versioon Androidi kasutamises vähem vilunud kasutajatele).
- **Taustpilt** – seadistab avakuvale kasutatava taustapildi.
- **Screen mõju** – valige soovitud tüüpi efekt, mis esitatakse ühelt avakuva taustapildilt teisele vahetamisel.
- **Luba avakuvasid tsükliliselt kerida** – märgistage, et lubada avakuva pidevalt tsükliliselt kerida (pärast viimast kuva keritakse uuesti esimesele kuvale).
- **Avakuva varundamine ja taastamine** – seadistage avakuva rakenduse paigutuse ja taustapildi varundus ja taastamine.
- **Spikker** – puudutage, et saada teavet oma seadme avakuva kasutamise kohta.

Lukusta ekraan

- **Vali ekraani lukk** – määrake telefoni kaitsmiseks ekraanilukk. Avatakse erinevad ekraanid, mis juhendavad teid ekraani avamismustri joonistamisel. Kui olete aktiveerinud telefoni sisselülitamise või ekraani aktiveerimise puhul avamismustri sisestamise, palutakse teil ekraani avamiseks joonistada avamismuster.
- **Smart Lock** – seadistab teie telefoni lahtilukustatuks ajal, mil telefoniga on ühendatud usaldusväärne Bluetooth-seade, kui telefon on tuttavas keskkonnas, nagu teie kodu või töökoht, või kui teie telefon tuvastab teie näo.
- **Screen mõju** – määrab kuva nipsamise efekti valikud.
- **Taustapilt** – valige lukustuskuval esitatav taustapilt.
- **Otseteed** – kohandage avakuva otseteid.
- **Kadunud telefoni kontaktandmed** – valige, kas kuvada omaniku andmed lukustuskuval ja kohandage omaniku andmeid.
- **Lukustustaimer** – võimaldab teil seadistada ajahulga enne ekraani automaatset lukustamist, kui kuva on aegunud.

- **Toitenupp lukustub viivitamatult** – märgistage, et lukustada ekraan **toite-/lukustusklahvi** vajutamisel. See säte alistab turvaluku taimeri sätte.

Kodu puutenupud

Valige avakuva klahvikombinatsioon, värvus, või eelistuse korral läbipaistev taust.

< FONDI >

Fondi tüüp

Valige soovitud fondi tüüp.

Fondi suurus:

Valige soovitud fondi suurus.

< MUUD EKRAANI SEADED >

Heledus

Reguleerige liuguriga ekraani heledust.

Automaatne ekraani orientatsiooni

Seadistage telefoni pööramisel suuna automaatne vahetamine.

Ekraani ajalõpp

Seadistage viivitus, misjärel ekraan automaatselt välja lülitub.

< LISASEADED >

Efekt Ekraanikuva väljas

Seadistage efekt „Ekraanikuva väljas”, mida ekraani väljalülitumisel kasutada.

Unerežiim

Valige ekraanisäästja, mida kuvatakse siis, kui telefon on dokkimise ajal unerežiimis ja/või kui telefon laeb.

Üldine

< ISIKLIK >

Keel ja sisend

Valige telefonis esitatava teksti ja ekraanil kuvatava klaviatuuri konfigureerimise keel, sh teie poolt sõnastikku lisatud sõnad.

- **Keel** – valige telefonis kasutatav keel.
- **Vaikimisi** – võimaldab teil valida vaikimisi klaviatuuri tüübi.
- **LG klaviatuur** – LG klaviatuuri seadete muutmiseks puudutage Seadete ikooni.
- **Google'i häälsisestamine** – märgistage, et valida andmete sisestamiseks hääle abil trükkimine Google'is. Puudutage Seadete ikooni, et muuta hääle abil Google'is trükkimise seadeid.
- **Häälotsing** – puudutage, et konfigureerida häälotsingu seadeid.
- **Tekst-kõneks väljund** – puudutage, et seadistada tekst-kõneks väljundi eelistatud mootori- või üldseaded.
- **Osuti kiirus** – reguleerige osuti kiirust.

Asukoht

Lülitage asukohateenus sisse – teie telefon määrab teie umbkaudse asukoha, kasutades Wi-Fi ja mobiilsidevõrkusid. Selle valiku tegemisel palutakse teie nõusolekut, et Google võiks teie asukohaandmeid vastavate teenuste osutamisel kasutada.

- **Režiim** – seadistab, kuidas teie praegune asukohateave kindlaks määratakse.
- **Kaamera** – märgistage, et lisada fotodele ja videotele nende asukoht.
- **Google'i asukohateavitus** – võimaldab teil valida teie asukohateabe seaded, millele Google juurde pääseb, ja vastavad tooted.

Kontod ja sünkroonimine

Kasutage menüüd „Kontod ja sünkroonimine”, et Google'i ja teisi toetatud kontosid lisada, eemaldada ja hallata. Kasutage vastavaid seadeid ka kontrollimaks, kuidas ja kas kõik rakendused saadavad, võtavad vastu ja sünkroonivad andmeid vastavalt oma plaanile ning kas kõik rakendused sünkroonivad kasutajaandmeid automaatselt. Gmail™, Kalender ja teised rakendused võivad samuti rakendada oma seadeid kontrollimaks, kuidas nad andmeid sünkroonivad; vt vastavate rakenduste üksikasju käitlevaid jaotusi. Uue konto lisamiseks puudutage valikut **Lisa konto**.

Ligipääsetavus

Kasutage valiku **Ligipääsetavus** seadeid telefoni installitud juurdepääsetavuse pluginate konfigureerimiseks.

- **TalkBack** – võimaldab teil seadistada TalkBack funktsiooni, mis aitab kahjustatud nägemisvõimega inimesi pakkudes neile suulist tagasisidet.
- **Fondi suurus:** – seadistab fondi suuruse.
- **Vaheta värvi** – märgistage, et ekraani ja sisu värvid vahetada.
- **Värvuse häälestamine** – häälestage kuva ja sisu värvusi.
- **Puuetundlik suumimine** – võimaldab teil ekraani kolm korda puudutades suurendada ja vähendada.
- **Sõnumi/kõne häälmärguanded** – puudutage sõnumi / kõne häälmärguannete teavituse lüliti, et seadistada selle olekuks Sees või Väljas. Sisselülitatud oleku korral kuulete sissetulevate kõnede ja sõnumite korral automaatselt esitatavaid märguandeid.
- **Ekraanivarjud** – märgistage, et seadistada ekraanil suurem kontrastsus.
- **Hõlbustusteenuse otsetee** – võimaldab teil ligipääsetavuse funktsiooni ekraanil kiirelt avada.
- **Tekst-kõneks väljund** – puudutage, et kohandada tekst-kõne sünteesi seadeid.
- **Heli tüüp** – seadistab heli tüübi.
- **Heli tasakaal** – seadistab heli suuna. Seadistamiseks liigutage liugurriba liugurit.
- **Välgu alarmid** – märgistage, et seadistada välg sissetulevate kõnede või teavituste korral vilkuma.
- **Kõikide helide väljalülitamine** – märgistage seadme kõikide helide väljalülitamiseks.
- **Pildiallkiri** – võimaldab kuulmispuudega inimestel kohandada pildiallkirja seadeid.
- **Puuetundliku tagasiside aeg** – seadistab puuteklahvide tagasiside aja.
- **Touch assistant** – kuvab tavalistele toimingutele lihtsasti ligipääsetavat puuteplaati.
- **Ekraani ajalõpp** – seadistab aja, enne mida taustavalgustus automaatselt välja lülitub.
- **Puuetundliku juhtimise alad** – võimaldab teil valida ekraanil ala, mille puhul on ekraani vastava ala puuetundlikkus piiratud.

- **Automaatne ekraani orientatsioon** – märgistage, et telefon pööraks ekraani vastavalt telefoni suunale (vertikaal- ja horisontaalpaigutus).
- **Salasõna häälkinnitus** – märgistage, et teie telefon saaks lugeda teie sisestavat salasõna.
- **Toiteklahviga lõpetatakse kõne** – tehke linnuke, et häälkõnesid toite-/lukustusklahviga lõpetada.
- **Hõlbustussätete otsetee** – määrab kiire ja mugava juurdepääsu valitud funktsioonidele, kui koputate kolm korda avakuva klahvi.
- **Ühe-puute sisend** – märgistage, et aktiveerida ühe-puute sisend. Võimaldab iga sõrmpuudutusega LG klaviatuuril sisestada tähe või tähemärgi.
- **Lülitid juurdepääs** – võimaldab teil oma seadet juhtida kasutades ühte või mitut lülitit, mis toimivad klaviatuuri klahvidena. See menüü on kasulik liikumispuudega inimestele, kes ei saa seadet vahetult kasutada.

Ühekäeline käsitsemine

Võimaldab teil reguleerida valimiseks kasutatavat klahvistikku, LG klaviatuuri ja lukustusekraani asendit ekraanil vasakule või paremale, et see oleks lihtsasti ühe käega kasutatav.

- **Klahvistik valimiseks** – tehke mäрге, et lubada klahvistiku liigutamine seadme paremale või vasemale küljele. Puudutage lihtsalt noolt, et seda ühele või teisele küljele liigutada.
- **LG Klavaiatuur** – tehke mäрге, et võimaldada klaviatuuri liigutamine seadme paremale või vasemale küljele. Puudutage lihtsalt noolt, et seda ühele või teisele küljele liigutada.
- **Lukusta kuva** – tehke mäрге, et võimaldada PIN-koodiga lukustuskuvat klahvistiku liigutamine seadme paremale või vasemale küljele. Puudutage lihtsalt noolt, et seda ühele või teisele küljele liigutada.
- **Spikker** – kuvab teavet ühekäelise käsitsemise kohta.

Lühivaliku nupud

Kiire juurdepääs rakendustele väljalülitatud või lukustatud ekraanil **helitugevuse nuppe** vajutades ja all hoides.

< PRIVAATSUS >

Turvalisus

Kasutage turvalisuse menüüd, et konfigureerida valikuid, kuidas teie telefoni ja selle andmete kasutamist turvaliseks muuta.

- **Krüpti telefon** – lubab teil turvalisuse suurendamiseks andmeid telefonis krüptida. Iga kord, kui telefoni sisse lülitate, peate telefoni dekrüptimiseks sisestama PIN-koodi või parooli.
- **SD-kaardi mälu krüptimine** – võimaldab teil krüpteerida SD-kaardi mälu ja andmeid teistele seadmetele mitte avaldada.
- **Seadista SIM-kaardi lukk** – seadistab teie SIM-kaardi lukustamiseks PIN-koodi ja võimaldab teil PIN-koodi muuta.
- **Parooli nähtav tippimine** – märgistage, et parooli iga tähemärgi sisestamisel tähemärki kiirelt kuvada, et näeksite, mida sisestate.
- **Seadme administraatorid** – võimaldab teil telefoni administraato või nende oleku deaktiveerida.
- **Tundmatud allikad** – võimaldab installida rakendusi, mis ei pärine Play Store'ist.
- **Verifitseeri rakendused** – keela või hoiata enne selliste rakenduste installimist, mis võivad põhjustada kahju.
- **Salvestitüüp** – riistvaralise varundusega.
- **Usaldusväärsed mandaadid** – võimaldab teil tutvuda usaldusväärsete CA-sertifikaatide loendiga.
- **Installi salvestist** – puudutage, et installida turvaline sertifikaat.
- **Tühista volitused** – kustutab kõik turvalised sertifikaadid ja seotud mandaadid ning kustutab turvalise mälu seadme salasõna.
- **Trust agents** – valib rakendused, mida ekraani lahtilukustamata kasutada.
- **Ekraani pin** – saate aktiveerida oma seadme kuvama ainult teatud rakendusi, mis kasutavad ekraani pini.

< NUTI FUNKTSIOONID >

Žestid

- **Sisenev kõne on ootel** – märgistage, et võimaldada telefoni ümberpööramisega sissetulevate kõnede vaigistamine.
- **Jätka uinakut või lülita alarm välja** – märgistage, et võimaldada uinaku jätkamine või äratuse väljalülitamine lihtsa seadme ümberpööramisega.
- **Tee videoesituse paus** – märgistage, et võimaldada esitatava video peatamine lihtsa seadme ümberpööramisega.
- **Spikker** – puudutage, et saada teavet žestide kasutamise kohta oma seadmel.
- **Liikumisanduri kalibreerimine** – võimaldab teil parandada sensori kalde ja kiiruse täpsust.

QuickCircle kate

See menüü võimaldab teil valida rakendused, mida saab QuickCircle'it kasutades otse kattelt pisikuva vaates kasutada. Pidage meeles, et nende QuickCircle-katte seadistuste aktiveerimine võib põhjustada seadme korrapäratut talitlust.

< SEADMEHALDUS >

Kuupäev ja kellaeg

Seadistage kuupäeva ja kellaaja kuvamise eelistused.

Mälu

Saate vaadata seadmes kasutatud ja vaba sisemälu mahtu.

Aku

- **Patarei kasutus** – vaadake teavet aku kasutuse kohta.
- **Aku laetus protsentides olekuribal** – märgistage, et kuvada aku protsentuaalset taset olekuribal aku ikooni kõrval.
- **Energiasäästmine** – puudutage energiasäästmise lülitit, et seadistada selle olekuks Sees või Väljas. Seadistab aku laetuse protsentuaalse taseme, mil energiasäästmine automaatselt sisse lülitatakse. Valige kas **Kohe, 5% akust.** või **15% akust.**
- **Spikker** – aku säästmise elementide teabe kuvamine.

Rakendused

Võimaldab teil vaadata üksikasju teie telefoni installitud rakenduste kohta, hallata nende rakenduste andmeid ja sundida need välja lülituma.

Vaikimis sõnumi rakendus

See menüü võimaldab teil valida millist sõnumirakendust vaikimisi sõnumirakendusena kasutada.

Varundada ja taastada

Muute sätete ja andmete haldamise sätteid.

- **Varunda minu andmed** – varundage Google'i serveritesse oma rakenduste andmed, Wi-Fi paroolid ning muud seaded.
- **Varundus konto** – kuvab kontot, mida hetkel teabe varundamiseks kasutatakse.
- **Automaatne taaste** – taastage varundatud seaded ja andmed, kui installite rakendust uuesti.
- **LG Backup teenus** – varundab kõik seadmes leiduvad andmed ja taastab need andmekadude või asenduse korral.
- **Tehaseandmete lähtestamine** – taastage seaded tehase vaikeväärtusteks ning kustutage kõik andmed. Kui telefoni sel viisil lähtestate, palutakse teil sisestada sama teave, mille esitasite Androidi esmakordsel käivitamisel.

Printimine

Võimaldab printida teatud kuvade (näiteks Chrome'is kuvatavad veebilehed) sisu teie Android-seadmega samasse Wi-Fi-võrku ühendatud printerisse.

Teave telefoni kohta

Lugege juriidilist teavet, kontrollige telefoni olekut ja tarkvaraversioone ning tehke tarkvaravärskendus.

Arvutitarkvara (LG PC Suite)

Windowsi operatsioonisüsteemi puhul

LG PC Suite aitab teil hallata teie telefonis olevat meediumisisu ja rakendusi, võimaldades teil telefoni oma arvutiga ühendada.

Tarkvaraga LG PC Suite saate teha järgmist.

- Hallata ja esitada oma meediumisisu (muusika, filmid, pildid) arvutis.
- Saata oma seadmesse multimeediasisu.
- Sünkroniseerida oma seadmes ja arvutis andmeid (päevaplaanid, kontaktid, järjehoidjad).
- Varundada rakendused oma seadmesse.
- Uuendada oma seadme tarkvara.
- Esitada oma seadme kaudu arvuti multimeediumisisu.

MÄRKUS: mudelist olenevalt ei pruugi mõned funktsioonid olla kasutatavad.

MÄRKUS: tarkvara LG PC Suite kasutamise kohta saate lugeda rakenduse menüüst Spikker.

LG PC Suite tarkvara installimine

Tarkvara LG PC Suite allalaadimiseks toimige järgmiselt.

- 1 Külastage veebilehte www.lg.com.
- 2 Valige **TOOTETUGI > MOBIILITUGI > Arvuti sünkroonimine**.
- 3 Valige mudeli teave ja klõpsake **MINE**.
- 4 Tarkvara LG PC Suite allalaadimiseks kerige alla, valige vahekaart **ARVUTI SÜNKROONIMINE > Windows > ALLALAADIMINE**.

Tarkvara LG PC Suite süsteeminõuded

- Operatsioonisüsteemid: Windows XP (Service pack 3) 32 bitine, Windows Vista, Windows 7, Windows 8
- CPU: 1 GHz või kiiremad protsessorid
- Memory: 512 MB RAM või suurem
- Graafikakaart: 1024 × 768 resolutsiooniga, 32-bitine värv või parem
- Kõvakettaajam: 500 MB või rohkem vaba kettaruumi (Sõltuvalt salvestatavate andmete suurusest võib vaja minna rohkem kettaruumi)
- Nõutud tarkvara: LG integreeritud draiverid, Windows Media Player 10 või uuem

MÄRKUS. LG integreeritud USB-draiver

LG integreeritud USB-draiver tuleb ühendada LG-seadme ja arvutiga. See installitakse tarkvararakenduse LG PC Suite installimisel automaatselt.

Maci opsüsteemi puhul

Tarkvaraga LG PC Suite saate teha järgmist.

- Hallata ja esitada oma meediumisisu (muusika, filmid, pildid) arvutis.
- Saata oma seadmesse multimeediasisu.
- Sünkroniseerida oma seadmes ja arvutis andmeid (päevaplaanid, kontaktid, järjehoidjad).

MÄRKUS: mudelist olenevalt ei pruugi mõned funktsioonid olla kasutatavad.

MÄRKUS: tarkvara LG PC Suite kasutamise kohta saate lugeda rakenduse menüüst Spikker.

LG PC Suite tarkvara installimine

Tarkvara LG PC Suite allalaadimiseks toimige järgmiselt.

- 1 Külastage veebilehte www.lg.com.
- 2 Valige **TOOTETUGI > MOBIILITUGI > Arvuti sünkroonimine**.
- 3 Valige mudeli teave ja klõpsake **MINE**.
- 4 Tarkvara LG PC Suite allalaadimiseks kerige alla, valige vahekaart **ARVUTI SÜNKROONIMINE > Maci opsüsteem > ALLALAADIMINE**.

Tarkvara LG PC Suite süsteeminõuded

- OS: Mac OS X (10.6.8) või uuem
- Mälu: 2 GB RAM või suurem
- Graafikakart: eraldusvõimega 1024 x 768 või suurem ja 32-bitine värv
- Kõvaketas: mälumaht 500 MB või rohkem (võimalik, et andmete jaoks on vaja lisaruumi)
- Vajalik tarkvara: LG United Mobile draiver

MÄRKUS. LG integreeritud USB-draiver

LG integreeritud USB-draiver tuleb ühendada LG-seadme ja arvutiga. See paigaldatakse tarkvararakenduse LG PC Suite paigaldamisel automaatselt.

Telefoni tarkvara uuendus

Telefoni tarkvara uuendus

LG mobiiltelefoni tarkvaravärskendus Internetist

Lisateabe saamiseks selle funktsiooni kasutamise kohta külastage veebilehte <http://www.lg.com/common/index.jsp> → valige riik ja keel.

Selle funktsiooni abil saate Interneti kaudu mugavalt värskendada oma telefoni püsivara, ilma et peaksite külastama meie teeninduskeskust. Kõnealune funktsioon on kasutatav üksnes siis, kui LG on teie seadmele välja töötanud uue püsivaraversiooni.

Kuna mobiiltelefoni püsivara värskendamine nõuab kasutaja pidevat tähelepanu terve protsessi vältel, tuleb enne jätkamist lugeda igas etapis ilmuvaid kõiki juhiseid ja märkusi. Palun pange tähele, et värskendamise ajal USB-andmesidekaabli eemaldamine võib mobiiltelefoni tõsiselt kahjustada.

MÄRKUS: LG jätab endale õiguse oma äranägemise järgi teha püsivaravärskendusi üksnes valitud telefonimudelitele ning ei garanteeri uut püsivara kõikidele telefonimudelitele.

LG mobiiltelefoni tarkvaravärskendus üle õhu (OTA)

See funktsioon võimaldab teil mugavalt värskendada telefoni tarkvara uusimale versioonile mobiilsidevõrgu vahendusel ilma, et peaksite telefoni USB-andmesidekaabliga ühendama. Kõnealune funktsioon on kasutatav üksnes siis, kui LG on teie seadmele välja töötanud uue püsivaraversiooni.

Esmalt peaksite kontrollima oma mobiiltelefoni tarkvaraversiooni: **Sätted** > vahekaart **Üldine** > **Teave telefoni kohta** > **Värskenduskeskus** > **Tarkvara värskendamine** > **Otsi uuendusi nüüd**.

MÄRKUS: telefoni tarkvara uuendamise käigus võivad kaduda sisemälust teie isiklikud andmed, sealhulgas teie Google'i konto ja muude kontode teave, süsteemi ja rakenduste andmed, allalaaditud rakendused ja teie DRM-litsents. Sellepärast soovitab LG teil enne telefoni tarkvara uuendamist isiklik teave varundada. LG ei vastuta isikliike andmete kadumise eest.

MÄRKUS: see funktsioon oleneb teie piirkonnast, riigist ja võrguteenuse pakkujast.

Selle kasutajjuhendi kohta

Selle kasutajjuhendi kohta

- Enne seadme kasutamist lugege hoolikalt käesolevat kasutusjuhendit. See tagab telefoni turvalise ja õige kasutamise.
- Mõningad kasutusjuhendi pildid ja kuvatõmmised võivad telefonis paista teistsugustena.
- Sisu võib erineda lõplikust tootest või teenuseosutajate või sidefirma pakutavast tarkvarast. Sisu võib etteteatamata muuta. Käesoleva kasutusjuhendi uusima versiooni jaoks külastage LG veebilehte aadressil www.lg.com.
- Teie telefoni rakendused ning nende funktsioonid võivad olenevalt riigist, piirkonnast või riistvara spetsifikatsioonidest erineda. LG ei ole vastutav mis tahes jõudlusprobleemide eest, mille tulemusena kasutatakse LG asemel teiste teenusepakujate rakendusi.
- LG ei ole vastutav registreeritud või operatsioonisüsteemi tarkvara muutmise tulenevate jõudluse või ühtimatuse probleemide eest. Operatsioonisüsteemi kohandamine võib põhjustada seadme või selle rakenduste ebakorrapärase toimimise.
- Tarkvara, heli, taustapilt, pildid ning muud seadmega kaasasolevad meediumid on piiratud kasutuslooga. Võite rikkuda autoriõigusi, kui kasutate neid materjale kaubanduslikul või mõnel muul eesmärgil. Kasutajana olete täielikult vastutav meediumikandjate ebaseadusliku kasutamise eest.
- Andmesideteenusega, nagu näiteks sõnumite saatmine, üleslaadimine, allalaadimine, automaatne sünkronimine ja asukohateenused, võivad kaasneda lisatasud. Lisatasude vältimiseks valige teie vajadusi rahuldav andmeplaan. Lisateabe saamiseks võtke ühendust oma teenusepakujaga.

Kaubamärgid

- LG ja LG logo on registreeritud LG Electronics kaubamärgid.
- Kõik muud kaubamärgid ja autoriõigused kuuluvad nende vastavatele omanikele.

Tarvikud

Teie telefoniga kasutamiseks on saadaval järgmised tarvikud. **(Allolevad esemed võivad olla valikulised lisaseadmed.)**

- Reisiadapter
- Kiirjuhend
- Stereo-peakomplekt
- USB-kaabel
- Aku

MÄRKUS.

- Kaasasolevad elemendid on mõeldud kasutamiseks ainult selle seadmega ega pruugi teiste seadmetega ühilduda.
- Seadmega kaasasolevad ja pakutavad tarvikud võivad piirkonnast või teenuseosutajast olenevalt erineda.

Käesolevas peatükis on ära toodud mõned probleemid, mida teil võib telefoni kasutamisel ette tulla. Mõnede probleemide korral peate võtma ühendust oma teenusepakkujaga, kuid enamik probleeme on võimalik lahendada omal käel.

Teade	Võimalikud põhjused	Tegevus probleemi kõrvaldamiseks
SIM- või USIM-kaardi viga.	Telefonis pole SIM-ega USIM-kaarti või see on valesti paigaldatud.	Veenduge, et SIM- või USIM-kaart on õigesti paigaldatud.
Võrguühendust/langetatud võrguühendust ei tuvastatud	Signaal on nõrk või asute teenusepakkuja võrgust väljapool.	Liikuge aknale lähemale või avatud ruumi. Vaadake võrguoperaatori levalakaarti.
	Operaator on rakendanud uusi teenuseid.	Kontrollige, et SIM- või USIM-kaart poleks vanem kui 6-12 kuud. Kui on, vahetage SIM- või USIM-kaart võrguteenuse pakkuja lähimas esinduses. Võtke ühendust oma teenusepakkujaga.
Koodid ei ühti	Oma turvakoodi muutmiseks peate uue koodi kinnitamiseks selle uuesti sisestama.	Kui unustate koodi, võtke ühendust oma teenusepakkujaga.
	Kaks sisestatud koodi ei ühti.	

Teade	Võimalikud põhjused	Tegevus probleemi kõrvaldamiseks
Rakendusi ei saa seadistada	Seda ei toeta teie teenusepakkuja või nõutakse registreerumist.	Võtke ühendust oma teenusepakkujaga.
Helistamine pole võimalik	Viga valimisel.	Uus võrk ei ole lubatud.
	Sisestatud on uus SIM- või USIM-kaart.	Kontrollige uusi piiranguid.
	Ettemaksu kulupiir on saavutatud.	Võtke ühendust teenusepakkujaga või lähtestage piirang PIN2-koodi abil.
Telefoni ei saa sisse lülitada	Sisse-/väljalülitusnuppu vajutatakse liiga lühidalt.	Vajutage ja hoidke sisse-/väljalülitamise klahvi all vähemalt kahe sekundi jooksul.
	Aku on tühi.	Laadige akut. Vaadake ekraanil olevat laadimisindikaatorit.



Teade	Võimalikud põhjused	Tegevus probleemi kõrvaldamiseks
Laadimistõrge	Aku on tühi.	Laadige akut.
	Välistemperatuur on liiga kõrge või madal.	Veenduge, et telefoni laetakse normaaltemperatuuril.
	Ühendusviga	Kontrollige laadijat ja ühendage see telefoniga.
	Pinget pole.	Ühendage laadija teise pistikupessa.
	Laadija on katki	Asendage laadija uuega.
	Vale laadija	Kasutage ainult LG originaaltarvikuid.
Keelatud number	Aktiveeritud on fikseeritud numbrite funktsioon.	Kontrollige seadete menüüd ja lülitage funktsioon välja.
SMS-sõnumeid ja pilte ei saa vastu võtta/ saata	Mälu on täis	Kustutage oma telefonist sõnumeid.
Failid ei avane	Failivormingut ei toetata.	Kontrollige toetatud failivorminguid.

Teade	Võimalikud põhjused	Tegevus probleemi kõrvaldamiseks
Ekraan ei lülitu kõne vastuvõtmisel sisse.	Kaugusanduri viga	Kui kasutate kaitsekleebist või -korpust, kontrollige, et see ei kataks kaugusanduri piirkonda. Kontrollige, et kaugusanduri ümbrus on puhas.
Heli pole	Värinarežiim	Kontrollige helide oleku seadistustest, et värinarežiim või hääletu režiim poleks aktiveeritud.
Katkeb või tardub	Vahel esinev tarkvaraprobleem.	Proovige värskendada tarkvara veebisaidi kaudu.

KORDUMA KIPPUVAD KÜSIMUSED

Kategooria	Küsimus	Vastus
Bluetoothi seadmed	Milliseid funktsioone saab Bluetoothi kaudu kasutada?	Saate ühendada Bluetoothi heliseadmega nagu näiteks Stereo/Mono peakomplekt või autovarustus.
Kontaktide varundamine	Kuidas saan kontakte varundada?	Teie telefoni ja Google'i konto kontaktide andmeid saab sünkronida.
Sünkroniseerimine	Kas ühepoolne sünkronimine Gmail-iga on võimalik?	Võimalik on vaid kahepoolne sünkronimine.
Sünkroniseerimine	Kas kõikide e-posti kaustade sünkroniseerimine on võimalik?	Sisendkausta sünkroniseeritakse automaatselt. Teiste kaustade vaatamiseks puudutage valikut  ja valige seejärel kausta valimiseks Kaustad .
Gmaili sisselogimine	Kas Gmaili pääsemiseks pean ma iga kord Gmaili uuesti sisse logima?	Kui olete Gmaili ühe korra sisse loginud, et pea te seda uuesti tegema.
Google'i konto	Kas e-kirju on võimalik filtreerida?	Ei, telefon ei toeta e-kirjade filtreerimist.
E-kiri	Mis juhtub siis, kui e-kirja koostamise ajal käivitan mõne muu rakenduse?	Teie e-kiri salvestatakse automaatselt mustandite kausta.

Kategooria	Küsimus	Vastus
Helin	Kas MP3 failide helinana kasutamisele kehtib faili suuruse piirang?	Faili suuruse piirangut ei ole.
Sõnumi aeg	Minu telefon ei kuva vastuvõtmise aega sõnumitel, mis on vanemad kui 24 tundi. Kuidas saan aega vaadata?	Avage vestlus ning puudutage ja hoidke all soovitud sõnumit. Seejärel puudutage valikut Info .
Navigeerimine	Kas minu telefoni on võimalik salvestada veel navigeerimisrakendusi?	Installida ja kasutada saab mis tahes programmis Play Store™ saadaolevat ning riistvaraga ühilduvat rakendust.
Sünkroniseerimine	Kas on võimalik sünkroniseerida minu kõikide e-posti kontode kontaktid?	Sünkroniseerida saab ainult Gmaili ja MS Exchange serveri (ettevõtte e-posti server) kontakte.

Kategooria	Küsimus	Vastus
Wait and Pause rakendus	Kas kontakti numbrit on võimalik salvestada Wait and Pause rakendusega?	<p>Kui edastasite kontakti, mille numbrile on salvestatud Wait & Pause funktsioonid, ei saa te neid funktsioone kasutada. Iga number tuleb eraldi uuesti salvestada.</p> <p>Kuidas rakendusega Wait and Pause salvestada.</p> <ol style="list-style-type: none"> 1. Puudutage avaekraanil . 2. Valige number, seejärel puudutage valikut . 3. Puudutage valikut Lisa 2-sekundiline paus või Lisa viivitus.
Turvalisus	Millised on telefoni turvalisuse funktsioonid?	<p>Saate seadistada telefoni küsima avamismustrit enne, kui telefonile saab juurde pääseda või seda kasutada.</p>

Kategooria	Küsimus	Vastus
Avamismuster	Kuidas saan luua Avamise mustri?	<ol style="list-style-type: none"> <li data-bbox="594 118 958 177">1. Puudutage avakuval ja hoidke all valikut <input type="checkbox"/>. <li data-bbox="594 182 958 268">2. Puudutage valikut Süsteemi seaded > vahekaart Ekraan > Lukusta ekraan. <li data-bbox="594 273 958 458">3. Puudutage valikut Vali ekraani lukk > Avamismuster. Seda esimest korda tehes ilmub ekraanile lühike õpetus avamismustri loomise kohta. <li data-bbox="594 463 958 616">4. Seadistage oma avamismuster joonistades; seejärel joonistage muster selle kinnitamiseks teist korda. <p data-bbox="594 620 958 680">Ettevaatusabinõud muustriluku kasutamisel.</p> <p data-bbox="594 684 958 1116">On väga tähtis, et mäletaksite avamismustrit, mille olete määranud. Viiel korral vale avamismustrit kasutades ei pääse te oma telefonile enam ligi. Teil on viis võimalust sisestada oma avamismuster, PIN-kood või parool. Kui olete kõik viis katset ära kasutanud, saate 30 sekundi pärast uuesti proovida. (Või kui eelsätetate tagavara PIN-koodi, saate kasutada tagavara PIN-koodi avamismustri koodina.)</p>

Kategooria	Küsimus	Vastus
Avamismuster	Mida teha, kui olen oma avamismustri unustanud ning ma pole telefonis Google'i kontot seadistanud?	<p>Kui unustasite oma parooli, toimige järgmiselt.</p> <p>Kui olete oma telefonis oma Google'i kontole sisse loginud, kuid õige mustri sisestamine on viiel korral ebaõnnestunud, siis vajutage nuppu „Unustasite mustri?“. Seejärel võite telefoni avamiseks oma Google'i kontoga sisse logida. Juhul kui te pole telefonis Google'i kontot loodud või olete selle unustanud, peate tegema tehaseseadetele lähtestamine.</p> <p>Hoiatus. Tehaseseadete lähtestamisel kustutatakse kõik kasutaja rakendused ja kasutajaandmed. Enne tehaseseadete lähtestamist varundage kindlasti kõik olulised andmed.</p>
Mälu	Kas mind teavitatakse, kui mälu saab täis?	Jah, teile saadetakse teavitus.

Kategooria	Küsimus	Vastus
Keeletugi	Kas mu telefoni keelt on võimalik muuta?	<p>Telefonis on mitmekeelsed võimalused.</p> <p>Keele muutmiseks.</p> <ol style="list-style-type: none"> 1. Vajutage avakuval ja hoidke all valikut <input type="checkbox"/> ja puudutage valikut Süsteemi seaded. 2. Puudutage Üldine vahekaart > Keel ja sisend > Keel. 3. Toksake soovitud keele peal.
VPN	Kuidas VPN-i seadistada?	<p>VPN-i juurdepääsu konfigureerimine on iga ettevõtte puhul erinev. VPN-i juurdepääsu konfigureerimiseks oma telefonist peate omandama üksikasjad oma ettevõtte võrguadministraatorilt.</p>
Ekraani ajalõpp	Mu ekraan lülitab ennast välja juba 15 sekundi möödudes. Kuidas saan taustavalguse väljalülitamise aega muuta?	<ol style="list-style-type: none"> 1. Puudutage avakuval ja hoidke all valikut <input type="checkbox"/>. 2. Puudutage valikut Süsteemi seaded > valige sakk Ekraan. 3. Puudutage valikut Ekraani ajalõpp. 4. Puudutage ekraani eelistatud taustavalguse ajalõppu.

Kategooria	Küsimus	Vastus
Wi-Fi & mobiilivõrk	Kui saadaval on nii Wi-Fi kui mobiilsidevõrk, siis millist teenust mu telefon kasutab?	Kui kasutate andmeid, siis võib teie telefon valida vaikumisi Wi-Fi ühenduse (juhul kui Wi-Fi ühenduvus on olekus Sees). Siiski ei teavitata teid, kui telefon ühelt teiselt ümber lülitub. Kasutatava andmeside väljaselgitamiseks vaadake ekraani ülaosas asuvat mobiilivõrgu või Wi-Fi ikooni.
Avaekraan	Kas avaekraanilt on võimalik rakendust eemaldada?	Jah. Lihtsalt puudutage ja hoidke all ikooni, kuni ekraani ülemise osa keskel kuvatakse prügikasti ikoon. Seejärel lohistage ikoon ilma sõrme tõstmata prügikasti.
Rakendus	Laadisin alla rakenduse, mis põhjustab mitmeid tõrkeid. Kuidas saaksin selle eemaldada?	<ol style="list-style-type: none"> 1. Puudutage avakuval ja hoidke all valikut <input type="checkbox"/>. 2. Puudutage valikut Süsteemi seaded > vahekaart Üldine > Rakendused > LAADI ALLA. 3. Puudutage rakendust, seejärel toksake valikut Desinstalli.
Laadija	Kas telefoni on võimalik laadida USB-andmesidekaabliga ilma vajaliku USB-draiveri salvestamiseta?	Jah, telefoni saab USB-kaabliga laadida olenemata sellest, kas vajalikud draiverid on installitud.

Kategooria	Küsimus	Vastus
Meeldetuletus	Kas meeldetuletusena võib kasutada ka muusikafaile?	Jah. Pärast muusikafaili helinana salvestamist saate seda ka äratusena kasutada. 1. Puudutage teegi loendis laulu ja hoidke sõrme sellel. Puudutage avanemas menüüs valikut Määratud helinatooniks > Telefoni helin või Kontakti helin . 2. Äratuskella seadete kuval valige laul helinaks.
Meeldetuletus	Kui telefon on välja lülitatud, siis kas mu äratus on kuulda või äratus ei kostu?	Ei, seda toimingut ei toetata.
Meeldetuletus	Kas kuulen äratuskella, kui helina olek on Värinarežiim?	Äratuskella on kuulda isegi nendes tingimustes.
Raske lähtestamine (tehaseseadmete taastamine)	Kuidas saan tehaseseadeid lähtestada, kui ma ei pääse telefoni Seadete menüüle ligi?	Kui see ei taasta algseadeid, kasutage telefoni lähtestamiseks raske lähtestamise funktsiooni.



CE0168