



LIETUVIŲ

LATVIEŠŪ

EESTI

USER GUIDE

LG-H420

Naudotojo vadovas

- Tekstas ir iliustracijos gali skirtis nuo esančių įrenginyje. Tai priklauso nuo regiono, paslaugos tiekėjo, programinės įrangos arba operacinės sistemos versijos ir gali būti keičiama be išankstinio įspėjimo.
- Naudokite tik originalius LG priedus. Pateikti priedai yra skirti tik šiam įrenginiui ir gali netikti kitiems įrenginiams.
- Dėl naudojamos liečiamojo ekrano klaviatūros šis įrenginys nepritaikytas asmenims, turintiems regos sutrikimų.
- Autorių teisės © 2015 „LG Electronics, Inc.“ Visos teisės saugomos. LG ir LG logotipas yra registruoti „LG Group“ ir susijusių organizacijų prekių ženklai. Visi kiti prekių ženklai yra atitinkamų savininkų nuosavybė.
- „Google™“, „Google Maps™“, „Gmail™“, „YouTube™“, „Hangouts™“ ir „Play Store™“ yra „Google, Inc.“ prekių ženklai.

Nurodymai, kaip saugiai ir veiksmingai naudoti	4
Svarbus pranešimas	13
Pažinkite savo telefoną	16
Telefono struktūra.....	16
SIM arba USIM kortelės ir akumulatoriaus įdėjimas.....	18
Akumulatoriaus įkrovimas.....	20
Atminties kortelės įdėjimas.....	21
Atminties kortelės išėmimas.....	22
Įrenginio užrakinimas ir atrakinimas.....	22
Jūsų Pradžios ekranas	24
Patarimai liečiamojo ekrano naudojimui.....	24
Pradžios ekranas.....	25
Pradžios ekrano pritaikymas.....	26
Kaip grįžti prie neseniai naudotų programų.....	28
Pranešimų skydelis.....	28
Ekranų klaviatūra.....	31
Specialios funkcijos	32
Gesto nuotrauka.....	32
Peržiūra žvilgtelėjus.....	33
„KnockON“.....	33
Beldimosi kodas.....	34
„QuickMemo+“.....	34
„Google“ paskyros sąranka	36
„Google“ paskyros sukūrimas.....	36
Prisijungimas prie „Google“ paskyros.....	36
Prisijungimas prie tinklų ir įrenginių	38
„Wi-Fi“.....	38
„Bluetooth“.....	39
„Wi-Fi Direct“.....	40
Duomenų perdavimas iš kompiuterio į įrenginį.....	41
Skambučiai	42
Skambinimas.....	42
Skambinimas savo adresatams.....	42
Atsiliepiamas į skambučių ir jo atmetimas.....	42
Antras skambutis.....	43
Skambučių registru peržvalga.....	43
Skambučio nustatymai.....	43
Kontaktai	44
Adresato paieška.....	44
Naujo adresato pridėjimas.....	44
Parankiniai adresatai.....	44
Grupės sukūrimas.....	45
Žinutės	46
Žinutės siuntimas.....	46
Pokalbio vaizdas.....	47
Žinučių sistemos nustatymų keitimas.....	47

El. paštas.....	48	Ekranas	70
El. pašto paskyrų tvarkymas	48	Bendra	72
Darbas su paskyros aplankais	49		
El. laiškų kūrimas ir siuntimas	49	Kompiuterinė programinė įranga	
		(„LG PC Suite“)	78
Fotoaparatas ir vaizdo įrašai.....	50	Skirta „Windows OS“	78
Fotoaparato parinkty vaizdo ieškiklyje ..	50	Skirta „Mac OS“	79
Papildomų nustatymų naudojimas	51		
Fotografavimas	52	Telefono programinės įrangos	
Nufotografavus	52	naujinimas	81
Vaizdo įrašo įrašymas	53	Telefono programinės įrangos	
Nufilmavus vaizdą	53	naujinimas.....	81
Galerija.....	54		
		Apie šį naudotojo vadovą	83
Multimedija	57	Apie šį naudotojo vadovą	83
Muzika	57	Prekių ženklai	84
Pagalbinės programos	59	Priedai	85
Laikrodis	59	Trikčių šalinimas	86
Skaičiuotuvas	60	DUK.....	90
Kalendorius	60		
Diktofonas	61		
Paieška balso pagalba	61		
Parsisiuntimai	61		
FM radijas	62		
„LG SmartWorld“	62		
Interneto naršyklė	64		
Internetas	64		
Naršyklė „Chrome“	65		
Nustatymai.....	66		
Tinklai	66		
Garsas.....	68		

Nurodymai, kaip saugiai ir veiksmingai naudoti

Perskaitykite šiuos paprastus nurodymus. Šių nurodymų nepaisymas gali būti pavojingas bei neteisėtas.

Įvykus gedimui, jūsų įrenginyje esantis integruotas programinės įrangos įrankis užfiksuos gedimą registre. Ši įrankis pateikia tik su gedimu susijusius duomenis, pavyzdžiui, informaciją apie signalo stiprumą, langelio ID padėtį staigiai nutraukus skambutį bei duomenis apie įkeltas programas. Registras naudojamas tik tam, kad būtų lengviau nustatyti gedimo priežastį. Šie registrai yra užšifruoti ir juos gali naudoti tik įgaliotieji LG remonto centro darbuotojai, kuriems būtina grąžinti įrenginį, jei reikalingas remontas.

Radijo dažnio poveikio apribojimai

Informacija apie Radijo dažnio poveikio ir savitosios sugertiems koeficientą.

Šis LG-H420 modelio mobilusis telefonas buvo pagamintas taip, kad atitiktų radijo bangų poveikiui keliamus saugos reikalavimus. Nuostatose nurodomos griežtos saugumo ribos, visų saugumo užtikrinimui, neatsižvelgiant į amžių ir sveikatą.

- Mobilųjų prietaisų radijo bangų poveikio standartas matuojamas savitosios sugerties koeficientu (angl. Specific Absorption Rate (SAR)). SAR bandymai atliekami naudojant standartinės darbinės padėtis, kai įrenginys siunčia bangas didžiausiu sertifikuotu galingumu visose tiriamose dažnių juostose.
- Kadangi tarp įvairių LG telefonų modelių gali būti SAR lygio skirtumų, jie yra pagaminti taip, kad atitiktų svarbius radijo bangų poveikiui keliamus saugos reikalavimus.
- Tarptautinėse direktyvose nurodyta SAR riba žmonių naudojamiems mobiliesiems telefonams yra 2 W/kg vidutiniškai 10 g kūno audinio.

- Didžiausia šio modelio telefono SAR vertė, išmatuota naudojant prie ausies, yra 0,676 W/kg (10 g), o nešiojant prie kūno – 0,667 W/kg (10 g).
- Šis prietaisas atitinka radijo bangų poveikio nuostatas naudojant jį įprastoje padėtyje prie ausies arba padėjus mažiausiai 1,5 cm nuo kūno. Jei naudojamas futliaras, dirželis arba laikiklis, juose neturėtų būti metalinių dalių, be to, juos reikėtų laikyti mažiausiai 1,5 cm nuo kūno. Kad būtų galima perduoti duomenis arba siųsti žinutes, prietaisas turi būti tinkamai prijungtas prie tinklo. Kai kuriais atvejais duomenų rinkmenų arba žinučių siuntimas gali būti sustabdytas, kol bus prieinamas tinklas. Įsitikinkite, kad įrenginys yra laikomas saugiu atstumu, kol siuntimas bus baigtas.

Produkto priežiūra ir remontas

ĮSPĖJIMAS

Naudokite tik patvirtintus naudoti su šiuo telefonu modeliu akumulatorius, kroviklius ir priedus. Naudojant kitų tipų priedus šiam telefonui taikomas patvirtinimas arba garantija gali netekti galios, be to, tai gali būti pavojinga.

- Telefono negalima ardyti. Jei reikalingas remontas, atiduokite jį kompetentingą techninės priežiūros tarnybą.
- Remontuodama pagal garantiją LG savo nuožiūra dalis arba plokštes gali pakeisti naujomis arba suremontuotomis, jei jos veikia lygiai taip pat, kaip keičiamos dalys.
- Nedėkite prie elektros prietaisų, tokių kaip televizorius, radijas arba kompiuteris.
- Telefoną reikėtų laikyti toliau nuo šilumos šaltinių, pavyzdžiui, radiatorių bei viryklių.
- Nemėtykite.
- Saugokite prietaisą nuo vibracijos ir nuo sutrenkimo.
- Išjunkite mobilųjį telefoną vietose, kur to reikalauja specialios taisyklės. Pavyzdžiui, nesinaudokite telefonu ligoninėse, nes tai gali paveikti jautrią medicinos įrangą.

- Nesinaudokite telefonu šlapiomis rankomis, kai jis kraunamas. Tai gali sukelti elektros iškrovą arba pažeisti jūsų telefoną.
- Kraudami telefoną nelaikykite jo arti degių medžiagų, nes įkaitęs jis gali sukelti gaisro pavojų.
- Telefoną valykite sauso audeklo gabalėliu (draudžiama naudoti tirpiklius, tokius kaip benzenas, skiediklis ar alkoholis).
- Draudžiama krauti telefoną, padėjus jį ant minkštų baldų.
- Telefonas turi būti kraunamas gerai vėdinamoje vietoje.
- Saugokite prietaisą nuo nuolatinių dūmų ar dulkių.
- Nelaikykite telefono prie banko kortelių ar kelionės bilietų, nes jis gali pakenkti informacijai, esančiai magnetinėje kortelėje.
- Nebandykite ekrano aštriais daiktais, nes taip galite sugadinti telefoną.
- Saugokite telefoną nuo skysčių ir drėgmės.
- Tokius priedus kaip ausinės, naudokite atsargiai. Draudžiama be reikalo liesti anteną.
- Nenaudokite, nelieskite bei nebandykite pašalinti ar pataisyti sudaužyto, suskilusio ar įtrūkusio stiklo. Dėl piktnaudžiavimo ar netinkamo naudojimo sugadintam ekrano stiklui garantija netaikoma.
- Jūsų telefonas yra elektroninis prietaisas, kuris įprastai veikdamas skleidžia šilumą. Kai kalbate telefonu ypač ilgai be tinkamos ventiliacijos, telefonui liečiantis tiesiogiai su oda galite pajusti diskomfortą ir nestipriai nusideginti. Todėl su telefonu elkitės atsargiai juo kalbėdami ar pakalbėję.
- Jei jūsų telefonas sušlapo, nedelsdami atjunkite jį ir išdžiovinkite. Nemėginkite pagreitinti džiuvimo proceso ir nenaudokite tam papildomo karščio šaltinio, pavyzdžiui, orkaitės, mikrobangų krosnelės ar plaukų džiovintuvo.
- Dėl skysčio telefono viduje pasikeis vidinės gaminio etiketės spalva. Skysčio sugadintam prietaisui garantija netaikoma.

Efektyvus telefono veikimas

Elektroniniai prietaisai

Visi mobilieji telefonai gali priimti trikdžius, neigiamai veikiančius jų darbą.

- Be leidimo nenaudokite savo mobiliojo telefono prie medicinos įrengimų. Nedėkite mobiliojo telefono prie širdies stimulatoriaus (pvz., į vidinę švarko kišenę).
- Mobiliojo ryšio telefonai gali trukdyti kai kurių klausos aparatų darbą.
- Televizoriuje, radijo aparate, kompiuteryje ir t. t. gali atsirasti nežymių trukdžių.
- Naudokitės telefonu esant temperatūrai tarp 0 °C ir 40 °C, jeigu įmanoma. Jeigu telefonas bus neapsaugotas nuo ypač žemos ar aukštos temperatūros, jis gali sugesti, blogai veikti ir net sprogti.

Saugumas vairuojant

Pasitikrinkite, kokie taikomi vietos įstatymai ir nuostatos dėl vairavimo naudojantis mobiliuoju telefonu.

- Vairuodami nesinaudokite mobiliuoju telefonu.
- Visą dėmesį skirkite vairavimui.
- Prieš skambindami arba atsiliepdami į skambutį, jei to reikalauja važiavimo sąlygos, būtinai sustokite.
- Radijo bangų energija gali veikti kai kurias jūsų automobilio elektronines sistemas, pavyzdžiui, automobilio garso ir saugos įrangą.
- Jei jūsų automobilyje sumontuotos saugos oro pagalvės, nedėkite ant jų tvirtinamos arba nešiojamosios belaidės įrangos. Dėl to gali neveikti saugos oro pagalvės arba veikdamos netinkamai, sunkiai sužeisti.
- Jei vaikščiodami klausotės muzikos, patikrinkite, ar garsas yra tinkamas, kad suvoktumėte aplinką. Tai itin svarbu, kai esate šalia kelių.

Išvenkite žalingo poveikio klausai



Kad nebūtų pažeista klausia, nerekomenduojama ilgą laiką klausytis garsios muzikos.

Galite pažeisti klausą, jei ilgą laiką per garsiai klausotės muzikos. Todėl rekomenduojama neįjungti ir neišjungti telefono esančio arti ausies. Be to, rekomenduojama, kad muzika ir skambučių melodijos būtų nustatytos tinkamu garsu.

- Jei naudodami ausines negirdite, ką kalba greta esantys žmonės, arba jei greta sėdintys žmonės girdi tai, ko jūs klausotės, sumažinkite garsą.

PASTABA. Dėl per didelio ausinių garso spaudimo galima prarasti klausą.

Stiklinės dalys

Kai kurios jūsų telefono dalys yra pagamintos iš stiklo. Stiklas gali sudūžti, jei numesite telefoną ant kieto paviršiaus arba stipriai sutrenksite. Jei stiklas sudužo, nelieskite jo ir nbandykite pašalinti. Nesinaudokite telefonu, kol stiklas nebus pakeistas įgaliotojoje techninės priežiūros tarnyboje.

Sprogdinimo zona

Nesinaudokite mobiliuoju telefonu ten, kur vykdomi sprogdinimai. Laikykitės apribojimų, nuostatų ar taisyklių.

Aplinkos, kuriose yra sproginimo pavojus

- Nenaudokite telefono degalų pildymo vietose.
- Nenaudokite jo būdami arti degalų arba chemikalų.
- Netransportuokite ir nelaikykite degių dujų, skysčių arba sprogstamųjų medžiagų automobilio salone, kur yra jūsų mobilusis telefonas arba jo priedai.

Lėktuve

Belaidžiai įrenginiai gali sukelti lėktuvo įrangos trikdžius.

- Prieš lipdami į lėktuvą, išjunkite savo mobilųjį telefoną.
- Be įgulos leidimo nesinaudokite mobiliuoju telefonu lėktuvui nepakilus.

Vaikai

Laikykite telefoną mažiems vaikams nepasiekiamoje vietoje. Telefone yra smulkių detalių, kuriomis galima užspringti.

Skambutis pagalbos tarnybai

Pagalbos tarnybos telefonai gali būti prieinami ne visuose mobiliuosiuose tinkluose. Todėl norėdami iškviešti pagalbą niekada nepasikliaukite vien savo telefonu. Pasikonsultuokite su savo ryšio operatoriumi.

Informacija apie akumuliatorių ir jo priežiūrą

- Prieš įkraunant akumuliatorių visiškai jo iškrauti nereikia. Priešingai nei kitose akumuliatorių sistemose, atmintis neturi reikšmės akumuliatoriaus veikimui.
- Naudokite tik LG akumuliatorius ir kroviklius. LG krovikliai sukurti taip, kad pailgintų akumuliatoriaus naudojimo laiką.
- Akumuliatorių neardykite, nes galite sukelti trumpąjį jungimą.
- Metaliniai akumuliatoriaus kontaktai turi būti švarūs.
- Akumuliatorių keiskite, kai jis neveikia tinkamai. Akumuliatorius gali būti įkraunamas šimtus kartų, kol jį reikės pakeisti.
- Jeigu telefonu nesinaudojate ilgą laiką, periodiškai įkraukite akumuliatorių, kad pailgintumėte jo tinkamumo naudoti laiką.
- Saugokite akumuliatoriaus kroviklį nuo tiesioginių saulės spindulių ir nenaudokite labai drėgnose vietose, pavyzdžiui, vonioje.
- Nelaikykite akumuliatoriaus karštosiose arba šaltose vietose, nes dėl to gali pablogėti jo veikimas.
- Įdėjus netinkamo tipo akumuliatorių, gali įvykti sprogdimas.
- Panaudotą akumuliatorių utilizuokite laikydamiesi gamintojo nurodymų. Jei įmanoma, atiduokite pakartotinai perdirbti. Draudžiama išmesti kartu su buitinėmis atliekomis.
- Jei reikia pakeisti akumuliatorių, kreipkitės į artimiausią „LG Electronics“ priežiūros skyrių ar įgijotąjį prekybos atstovą.
- Visada išjunkite kroviklį iš sieninio tinklo lizdo, jei telefonas yra visiškai įkrautas; tuo būdu nenaudosite kroviklio energijos be reikalo.
- Tikrasis akumuliatoriaus eksploatavimo laikas priklauso nuo tinklo konfigūracijos, gaminio parametru, naudojimo pobūdžio, akumuliatoriaus ir aplinkos sąlygų.
- Įsitinkinkite, kad jokie aštrūs daiktai, pavyzdžiui, gyvūnų dantys arba nagai, nepažeis akumuliatoriaus. Tai gali sukelti gaisro pavojų.

Atvirojo šaltinio programinės įrangos pranešimo informacija

Norėdami gauti šiame gaminyje esantį atvirąjį kodą pagal GPL, LGPL, MPL ir kitas atvirojo kodo licencijas, apsilankykite <http://opensource.lge.com>.

Atsiųsti galima ne tik atvirąjį kodą, bet ir visas nurodytų licencijų sąlygas, garantijų atsisakymus ir autorių teisių pastabas.

„LG Electronics“ siūlo tiekti atvirosios programinės įrangos kodą kompaktinėje plokštelėje už mokesť, padengiantį platinimo išlaidas (tokias kaip laikmenos kaina, gabenimas ir aptarnavimas) pagal el. paštu „LG Electronics“ pateiktą paraišką adresu opensource@lge.com. Šis pasiūlymas galioja trejus (3) metus nuo gaminio įsigijimo datos.

KAIP ATNAUJINTI ĮRENGINĮ

Prieiga prie naujausių techninės įrangos leidimų, naujų programinės įrangos funkcijų ir patobulinimų.

- **Pasirinkite programinės įrangos naujinimą įrenginio nustatymų meniu.**
- **Atnaujinkite savo įrenginį prijungdami jį prie savo kompiuterio.** Daugiau informacijos apie naudojimąsi šia funkcija rasite tinklalapyje <http://www.lg.com/common/index.jsp>, kur galite pasirinkti šalį ir kalbą.

ATITIKTIES DEKLARACIJA

Šiuo dokumentu **LG Electronics** patvirtina, kad šis **LG-H420** gaminyje atitinka svarbiausius **1999/5/EC** direktyvos reikalavimus ir kitas taikomas nuostatas. Atitikties deklaracijos kopiją galima rasti <http://www.lg.com/global/declaration>

Jei reikia informacijos apie šio gaminio atitiktį, kreipkitės į biurą:

LG Electronics Inc.

EU Representative, Krijgsman 1,

1186 DM Amstelveen, The Netherlands



Pasenusio įrenginio utilizavimas

- 1 Jokie elektros ir elektroniniai produktai negali būti išmetami kartu su buitinėmis atliekomis, todėl juos reikia atiduoti surinkimo paslaugas teikiančiai įmonei, kurią paskiria vyriausybė arba vietos valdžia.
- 2 Tinkamas pasenusio prietaiso utilizavimas padės išvengti neigiamų pasekmių aplinkai ir žmonių sveikatai.
- 3 Norėdami gauti išsamesnės informacijos apie pasenusio prietaiso utilizavimą, kreipkitės į miesto komunalinių paslaugų įmonę, atliekų šalinimo įmonę arba parduotuvę, kurioje pirkote produktą.



Senų akumuliatorių utilizavimas

- 1 Šis simbolis yra derinamas su gyvsidabrio (Hg), kadmio (Cd) arba švino (Pb) cheminiais simboliais, jei akumuliatoriuje yra daugiau nei 0,0005 % gyvsidabrio, 0,002 % kadmio arba 0,004 % švino.
- 2 Jokių akumuliatorių negalima utilizuoti kartu su buitinėmis atliekomis, todėl juos reikia atiduoti surinkimo paslaugas teikiančiai teikiančiai valstybinei įmonei, kurią paskiria vyriausybė arba vietos valdžia.
- 3 Tinkamas pasenusio akumuliatoriaus utilizavimas padės išvengti neigiamų pasekmių aplinkai ir žmonių sveikatai.
- 4 Norėdami gauti išsamesnės informacijos apie pasenusio akumuliatoriaus utilizavimą, kreipkitės į miesto komunalinių paslaugų įmonę, atliekų šalinimo įmonę arba parduotuvę, kurioje pirkote produktą.

Svarbus pranešimas



Perskaitykite prieš pradėdami naudotis savo telefonu!

Prieš nešdami telefoną remontuoti ar skambindami aptarnavimo tarnybai patikrinkite, ar jūsų telefono problemos neaprašytos šiame skyriuje.

1. Telefono atmintis

Kai jūsų telefone lieka mažiau nei 10 MB galimos atminties, telefonas negali priimti naujų žinučių. Reikėtų patikrinti telefono atmintį ir pašalinti dalį duomenų, pavyzdžiui, programų ar žinučių, bei atlaisvinti atmintį.

Kaip pašalinti programas

- 1 Bakstelėkite  >  > „Programos“ skirtuką >  > „Bendrą“ skirtuką > „Programos“.
- 2 Pasirodžius visų programų sąrašui, jį galite paslinkti bei pasirinkti programą, kurią norite pašalinti.
- 3 Bakstelėkite **Pašalinti**.

2. Akumulatoriaus naudojimo laiko optimizavimas

Pailginkite akumulatoriaus naudojimo laiką išjungdami funkcijas, kurių nuolatinis veikimas fone jums nereikalingas. Galite stebėti, kaip programos ir sistemos ištekliai naudoja akumulatoriaus energiją.

Pailginkite akumulatoriaus naudojimo laiką:

- Išjunkite radijo ryšį, kai juo nesinaudojate. Jei nesinaudojate „Wi-Fi“, Bluetooth ar GPS funkcijomis, išjunkite jas.
- Sumažinkite ekrano ryškumą ir nustatykite trumpesnį ekrano išsijungimo laiką.
- Išjunkite automatinį „Gmail“, Kalendoriaus, Adresatų ir kitų programų sinchronizavimą.

- Kai kurios jūsų atsisiųstos programos gali eikvoti akumuliatoriaus energiją.
- Naudodami atsisiųstas programas, patikrinkite akumuliatoriaus įkrovos lygį.

3. Prieš diegiant atvirojo kodo programą ir OS

ĮSPĖJIMAS

Jei telefone įdiegiate ir naudojate kitokią nei gamintojo pateiktą operacinę sistemą, jūsų telefonas gali veikti netinkamai. Be to, jūsų telefonui nebegalios garantija.

ĮSPĖJIMAS

Norėdami apsaugoti telefoną ir asmeninius duomenis, siųskitės programas tiktai iš patikimų šaltinių, pavyzdžiui, „Play Store™“. Jei programos telefone įdiegtos netaisyklingai, telefonas gali veikti netinkamai arba gali atsirasti rimtų sisteminių klaidų. Turėsite pašalinti tokias programas bei visus jų duomenis ir nustatymus.

4. Visiško atkūrimo (gamyklinių nuostatų atkūrimo) naudojimas

Jei nepavyko atkurti originalios telefono būsenos, pasinaudokite visišku atkūrimu (gamyklinių nustatymų atkūrimu) telefono pradinei būsenai nustatyti.



- 1 Išjunkite maitinimą.
- 2 Nuspauskite ir laikykite telefono galinėje pusėje esantį **maitinimo / užrakto mygtuką + garso mažinimo mygtuką**.
- 3 Pasirodžius paleidimo logotipui, atleiskite **maitinimo / užrakto mygtuką**, tada dar kartą nedelsiant nuspauskite ir laikykite **maitinimo / užrakto mygtuką**.
- 4 Kai rodomas gamyklinių nustatymų atkūrimo ekranas, atleiskite visus mygtukus.
- 5 Spauskite „**garso mygtukus**“, kad pasirinktumėte „**Taip**“, ir tada spauskite **maitinimo / užrakto mygtuką**, kad nustatytumėte iš naujo.

ĮSPĖJIMAS

Jei atliksite visišką atkūrimą, visos naudotojo programos, naudotojo duomenys ir DRM licencijos bus pašalinti. Prieš visišką atkūrimą nepamirškite padaryti atsargines svarbių duomenų kopijas.

5. Programų atidarymas ir perjungimas

Su „Android“ lengva naudotis daugiaprograminiu režimu, nes vienu metu gali veikti daugiau nei viena programa. Prieš paleidžiant kitą programą nebūtina uždaryti jau veikiančios. Kelių atidarytų programų naudojimas ir perėjimas iš vienos į kitą. Android valdo visas programas – jos uždaromos ir paleidžiamos tada, kai reikia, kad nenaudojamos programos be reikalo neiekvotų išteklių.

- 1 Bakstelėkite . Bus rodomas paskutinių naudotų programų sąrašas.
- 2 Bakstelėkite programą, kurią norite paleisti. Ankstesnės programos veikimas fone nebus nutrauktas. Bakstelėkite , kad pasinaudojė programa iš jos išeitumėte.
 - Norėdami uždaryti programą iš paskutinių naudotų programų sąrašo, braukite programos sąrašą į kairę arba į dešinę. Norėdami išvalyti visas programas, bakstelėkite **Išvalyti visus**.

Pažinkite savo telefoną

Telefono struktūra

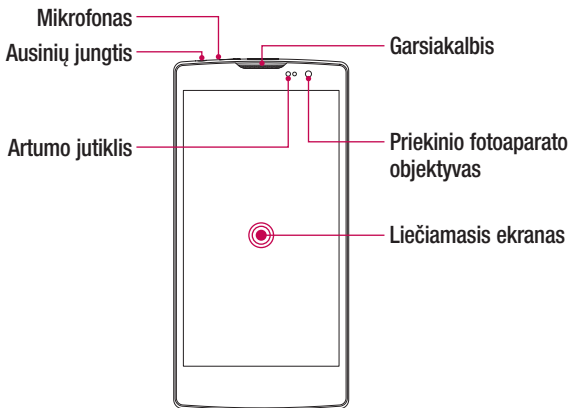

PASTABA: Artumo jutiklis

Įeinančių ir išeinančių skambučių metu šis artumo jutiklis automatiškai išjungia fono apšvietimą ir užrakina liečiamąjį ekraną, aptikdamas telefoną esant prie ausies. Taip prailginamas akumuliatoriaus naudojimo laikas bei apsaugoma nuo liečiamojo ekrano atsitiktinio aktyvinimo skambučių metu.

⚠️ ĮSPĖJIMAS

Uždėję ant telefono sunkų daiktą ar ant jo atsėdę galite sugadinti ekraną ir liečiamojo ekrano funkcijas. Neuždenkite artumo jutiklio ekrano apsaugomis arba kitokio tipo apsauginėmis plėvelėmis. Dėl to jutiklio veikimas gali sutrikti.

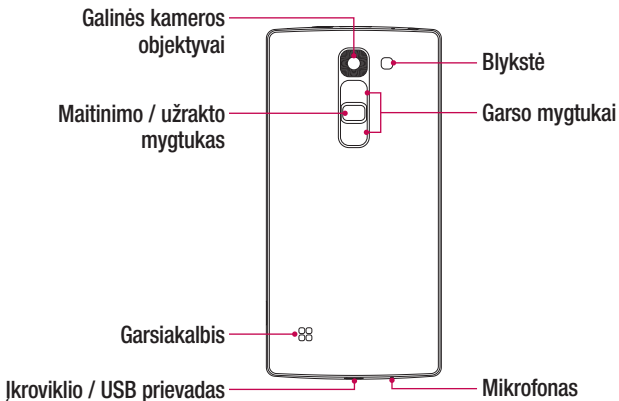

Maitinimo / užrakto mygtukas	<ul style="list-style-type: none"> • Įjunkite / išjunkite telefoną paspaudę ir palaikę šį mygtuką • Trumpam spustelėkite, norėdami užrakinti ir atrakinti ekraną
Garso mygtukai	(Kai ekranas yra išjungtas) <ul style="list-style-type: none"> • Ilgai spaudžiant aukštyn paleidžiamas „QuickMemo+“ • Ilgai spaudžiant žemyn paleidžiamas fotoaparatas

SIM arba USIM kortelės ir akumulatoriaus įdėjimas

Įdėkite mobiliojo telefono paslaugų tiekėjo suteiktą SIM ar USIM kortelę ir pateiktą akumuliatorių.

- 1 Nuimdami dangtelį, viena ranka tvirtai laikykite telefoną. Kitos rankos nykščio nagų pakelkite galinį dangtelį, kaip parodyta žemiau pavaizduotame paveikslėlyje.

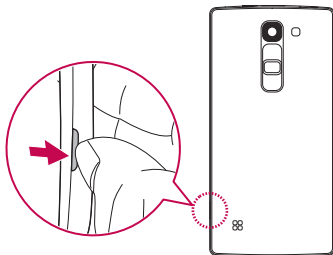

- 2 Pastumkite SIM kortelę į apatinį SIM kortelės lizdą, kaip parodyta paveikslėlyje. Įsitinkinkite, kad auksiniai kortelės kontaktai yra nukreipti žemyn.

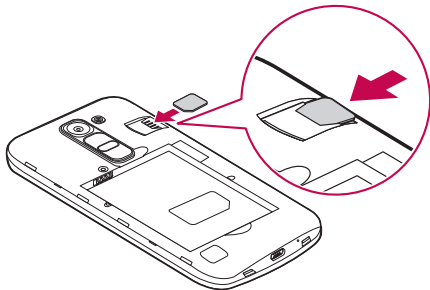

ĪSPĒJIMAS

Nedēkite atminties kortelēs ņ SIM kortelēs lizdā. Jei atminties kortelē ņdēta ņ SIM kortelēs lizdā, nuneškite ņrenginj ņ LG paslaugų centŗā, kad bŭtų iŗimta atminties kortelē.

PASTABA: ņrenginyje veikia tik „microSIM“ kortelēs.

3 Įstatykite akumuliatorių.

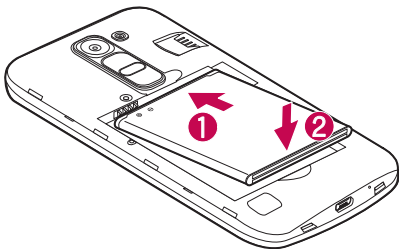

4 Jei norite pakeisti ņrenginio dangtelį, sulygiuokite galinj dangtelį su akumulatoriaus skyriumi 1 ir paspauskite, kol jis spragtelēs vietoje 2.

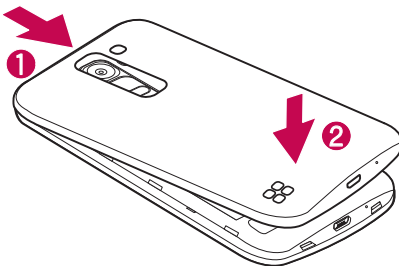

Akumulatoriaus įkrovimas

Prieš pirmą naudojimą įkraukite akumuliatorių. Akumulatoriaus krovimui naudokite įkroviklį. Akumuliatorių taip pat galima įkrauti kompiuteriu, prie jo telefoną prijungus USB kabeliu.

⚠️ ĮSPĖJIMAS

Naudokite tik LG patvirtintus įkroviklius, akumuliatorius ir kabelius. Naudojant nepatvirtintus įkroviklius, akumuliatorius ar kabelius, akumuliatorius gali būti kraunamas lėčiau. Taip pat dėl to gali sprogti akumuliatorius ar sugesti įrenginys. Šiuo atveju garantija negalios.

Įkroviklio jungtis yra telefono apačioje. Prijunkite įkroviklį ir jį įkiškite į maitinimo lizdą.

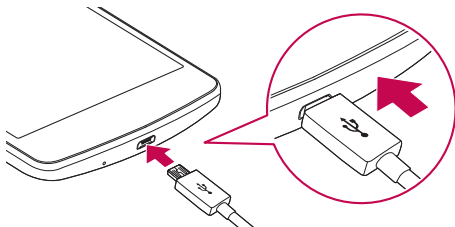

PASTABA: neatidarinkite galinio dangtelio, kai telefonas įkraunamas.

Atminties kortelės įdėjimas

Įrenginys palaiko iki 32 GB dydžio „microSD“ kortelės. Priklausomai nuo atminties kortelės gamintojo ir tipo, kai kurios atminties kortelės gali būti nesuderinamos su jūsų įrenginiu.

⚠️ ĮSPĖJIMAS

Kai kurios atminties kortelės gali būti ne visai suderinamos su įrenginiu. Naudodami nesuderinamą kortelę galite sugadinti įrenginį, atminties kortelę arba pažeisti joje esančius duomenis.

PASTABA: dėl dažno duomenų įrašymo ir trynimo trumpėja atminties kortelių naudojimo trukmė.

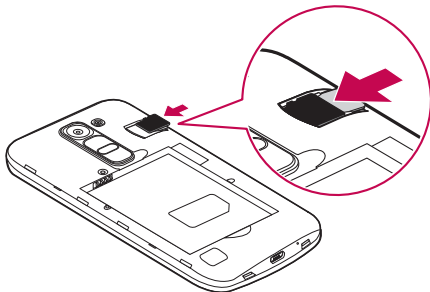

- 1 Nuimkite dangtelį.
- 2 Įdėkite atminties kortelę taip, kad geltonai nudažyti kontaktai būtų nukreipti žemyn.



- 3 Uždėkite dangtelį.

Atminties kortelės išėmimas

Prieš išimant atminties kortelę ją reikia atjungti saugumo tikslu.

- 1 Bakstelėkite  >  >  > „Bendra“ skirtuką > „Atmintinė“ > „Atjungti SD kortelę“.
- 2 Nuimkite galinį dangtelį ir išimkite atminties kortelę.

ĮSPĖJIMAS

Neišimkite atminties kortelės, kai įrenginiu perduodama ar naudojama informacija. Taip galima prarasti ar iškraipyti duomenis, sugadinti atminties kortelę ar įrenginį. Jei duomenys prarandami dėl netinkamo sugadintų atminties kortelių naudojimo, tai nėra telefono kaltė.



Įrenginio užrakinimas ir atrakinimas

Paspaudus **maitinimo / užrakto mygtuką** išjungiamas ekranas ir įrenginys nustatomas į užrakinimo režimą. Įrenginys automatiškai užrakinamas, jei nenaudojamas tam tikrą laikotarpį. Tai apsaugo nuo atsitiktinių bakstelėjimų ir taupo akumulatoriaus energiją. Norėdami atrakinti įrenginį, paspauskite **maitinimo / užrakto mygtuką** ir braukite ekraną bet kuria kryptimi.

PASTABA: ekraną galite atrakinti du kartus bakstelėję ekraną, nenaudodami **maitinimo / užrakto mygtuko**.

Ekranų užrakinimo būdo keitimas

Galite keisti tai, kaip užrakiniate ekraną, kad kiti žmonės negalėtų pasinaudoti jūsų asmenine informacija.

- 1 Bakstelėkite  >  >  > „Ekranas“ skirtuką > „Užrakto ekranas“ > „Pasirinkite ekranų užraktą“.
- 2 Pasirinkite pageidaujama ekranų užraktą: „Nėra“, „Braukti“, „Knock Code“, „Atrakinimo šablonas“, „PIN kodas“ ir „Slaptažodis“.

Pažinkite savo telefoną



PASTABA: prieš nustatydami ekrano atrakinimo šabloną, sukurkite „Google“ paskyrą bei, kurdami užrakto atrakinimo šabloną, įsidėmėkite sukurtą atsarginį PIN kodą.

Dėmesio! Jei nesukūrėte „Google“ paskyros telefone ir pamiršote PIN kodą, slaptažodį ir atsarginį PIN kodą, turite atlikti visišką atkūrimą. Tačiau atlikus visišką atkūrimą visos vartotojo programos ir vartotojo duomenys bus ištrinti. Prieš gamyklinių nustatymų atkūrimą nepamirškite padaryti atsargines svarbių duomenų kopijas.

PATARIMAS! Išmanusis užraktas

Telefono atrakinimo palengvinimui, galite naudoti „**Išmanųjį užraktą**“. Galite nustatyti, kad telefonas būtų neužrakintas, kai prie jo yra prijungtas patikimas „Bluetooth“ įrenginys, taip pat, kai telefonas yra žinomoje vietoje, pvz., namuose, darbe arba kai jis atpažįsta jūsų veidą.

Išmaniojo užrakto nustatymas

- 1 Bakstelėkite  >  > „Programos“ skirtuką > .
- 2 Bakstelėkite skirtuką „Ekranas“ > „Užrakto ekranas“ > „Išmanusis užraktas“.
- 3 Prieš pridėdami patikimus įrenginius, patikimas vietas arba patikimus veidus, iš pradžių reikia nustatyti ekrano užraktą (šabloną, PIN arba slaptažodį).

Patarimai liečiamojo ekrano naudojimui

Keli patarimai kaip naršyti telefone.

- **Lietimas arba bakstelėjimas** – vienas bakstelėjimas pirštu pažymi elementus, nuorodas, sparčiausias nuorodas bei raides ekrano klaviatūroje.
- **Palieskite ir palaikykite** – palieskite ir palaikykite elementą ekrane, jį liesdami ir nepakeldami piršto tol, kol įvyks veiksmas.
- **Vilkimas** – palieskite ir trumpam palaikykite elementą, tada nepakeldami piršto jį vilkite ekrane, kol pasieksite norimą padėtį. Galite vilkti elementus Pradžios ekranu, kad pakeistumėte jų padėtį.
- **Braukite ar slinkite** – norėdami braukti ar slinkti, greitai pajudinkite pirštą skersai ekrano paviršiaus, nesustodami po to, kai pirmą kartą palietėte paviršių (taip neimsite vilkti elemento).
- **Dukart bakstelėkite** – dukart bakstelėkite, kad pakeistumėte interneto puslapio arba žemėlapiu mastelį.
- **Gnybkite, kad keistumėte mastelį** – savo rodomuoju pirštu ir nykščiu darykite gnybimo ar plėtimo judesius, kad padidintumėte ir mažintumėte mastelį, kai naudojates naršykle, žemėlapiais arba peržiūrite paveikslėlius.
- **Pasukite ekraną** – daugelyje programų ir meniu ekrano padėtis priderinama prie fizinės įrenginio padėties.

PASTABA:

- Nespaukite per stipriai, nes liečiamasis ekranas yra pakankamai jautrus, kad reaguotų į švelnų, bet tvirtą bakstelėjimą.
- Piršto galiuku bakstelėkite norimą parinktį. Stenkitės nebaksnoti kitų mygtukų.

Pradžios ekranas

Pradžios ekranas yra daugelio programų bei funkcijų išėjties taškas. Jis leidžia pridėti tokius elementus kaip programų nuorodas ir Google valdiklius tam, kad būtų suteikta momentinė prieiga prie informacijos bei programų. Tai yra numatytasis paveikslas ir jį galima pasiekti iš bet kurio meniu bakstelėjus .

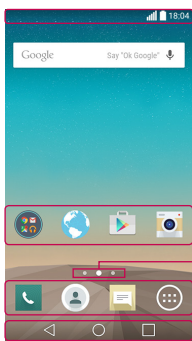

1 Būsenos juosta



2 Programų piktogramos

3 Padėties indikatorius

4 Sparčiųjų mygtukų sritis

5 Pagrindiniai jutikliniai mygtukai

- 1** Rodoma telefono būsenos informacija, įskaitant laiką, signalo stiprumą, akumuliatoriaus būseną ir pranešimų piktogramas.
- 2** Norėdami atidaryti ir naudoti, bakstelėkite piktogramą (programą, aplanką ar pan.).
- 3** Pateikia, kurį pradžios ekrano paveikslą peržiūrėsite.
- 4** Suteikia vieno prisilietimo prieigą prie funkcijos, esančios bet kuriame pradžios ekrano paveiksle.

5  Mygtukas Atgal	Grįžtama į ankstesnįjį ekraną. Taip pat uždaromi tokie išskylantys elementai, kaip meniu, dialogo langai ir ekrano klaviatūra.
 Mygtukas Pradžia	Iš bet kurio ekrano grįžtama į Pradžios ekraną.
 Dabartinis mygtukas	Pateikia paskutines naudotas programas. Jei paliesite ir palaikysite šį mygtuką, bus atidaromas galimų parinkčių meniu.

Praplėstas pradžios ekranas

Operacinė sistema siūlo keletą pradžios ekrano paveikslų, kurie suteiks daugiau vietos įkelti piktogramoms, valdikliams ir kt. elementams.

- Braukite pirštu į kairę arba dešinę pusę pradžios ekrane, kad pasiektumėte papildomus paveikslus.

Pradžios ekrano pritaikymas

Galite tinkinti pradžios ekraną, pridėdami programų, valdikių ir keisdami darbalaukio fonus.

Elementų pridėjimas pradžios ekrane

- 1 Palieskite ir laikykite tuščią Pradžios ekrano dalį.
- 2 Meniu „Pridėti režimą“ pasirinkite norimą pridėti elementą. Pridėtą elementą galite matyti pradžios ekrane.
- 3 Elementą vilkite į pageidaujamą vietą ir tada atleiskite pirštą.

PATARIMAS! Jei norite į pradžios ekraną pridėti programos piktogramą, programų ekrane palieskite ir palaikykite prielietę norimą pridėti programą.

Elemento pašalinimas iš pradžios ekrano

- Pradžios ekrane palieskite ir palaikykite prilietę piktogramą, kurią norite pašalinti > vilkite ją į .

Programos pridėjimas prie sparčiųjų mygtukų srities

- Programų ekrane arba pradžios ekrane palieskite ir palaikykite prilietę programos piktogramą, tada vilkite ją į sparčiųjų mygtukų sritį. Atleiskite ją pageidaujamoje vietoje.

Programos šalinimas iš sparčiųjų mygtukų srities



- Palieskite ir palaikykite prilietę pageidaujamą spartųjį mygtuką, tada vilkite jį į .

PASTABA: negalima pašalinti mygtuko „Programų mygtukas“ .

Programų piktogramų tinkinimas pradžios ekrane

- 1 Palieskite ir palaikykite prilietę programos piktogramą tol, kol ji bus atrakinta iš dabartinės padėties, tada atleiskite. Viršutiniame dešiniajame programos kampe atsiras redagavimo piktograma .
- 2 Bakstelėkite programos piktogramą dar kartą ir pasirinkite norimą piktogramos vaizdą ir dydį.
- 3 Pakeitimų išsaugojimui, bakstelėkite **Gerai**.

Kaip grįžti prie neseniai naudotų programų

- 1 Bakstelėkite . Bus rodomas paskutinių naudotų programų sąrašas.
- 2 Bakstelėkite programų sąrašą, kad atidarytumėte programą. Arba bakstelėkite , jei norite grįžti į ankstesnį ekraną.

Pranešimų skydelis

Pranešimai jus įspėja apie naujų žinučių gavimą, kalendoriaus įvykius ir žadintuvo signalus, taip pat besitęsiančius įvykius, pvz., jūsų pokalbį telefonu.

Kai gaunamas pranešimas, ekrano viršuje atsiranda jo piktograma. Laukiančių pranešimų piktogramos rodomos kairėje pusėje, o sisteminės piktogramos, pvz., „Wi-Fi“ ir akumuliatoriaus įkrovos lygio, rodomos dešinėje.

PASTABA: Galimos parinktys gali skirtis priklausomai nuo regiono arba paslaugų teikėjo.

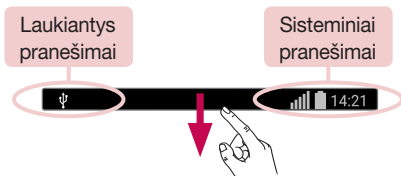

Pranešimų skydelio atidarymas

Norėdami atverti pranešimų skydelį, braukite žemyn būsenos juosta. Jei norite uždaryti pranešimų skydelį, braukite ekraną aukštyn arba bakstelėkite .

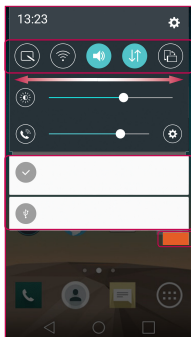

1 Sparčiųjų nustatymų sritis

2 Pranešimai

3 Aiškus

- 1 Bakstelėkite kiekvieną sparčiųjų nustatymų mygtuką, kad jį įjungtumėte / išjungtumėte. Palieskite ir palaikykite prilietę pageidaujama mygtuką, kad tiesiogiai atidarytumėte funkcijos nustatymų meniu. Jei norite peržiūrėti daugiau perjungimo mygtukų, slinkite kairėn arba dešinėn. Bakstelėkite , jei norite pašalinti, pridėti ar pertvarkyti sparčiųjų nustatymų mygtukus.
- 2 Sąraše pateikti naujai pranešimai, kiekvienam iš jų pateikiamas trumpas aprašas. Bakstelėkite pranešimą, jo peržiūrai.
- 3 Bakstelėkite, norėdami pašalinti visus pranešimus.

Indikacinės piktogramos Būsenos juostoje

Indikacinės piktogramos rodomos Būsenos juostoje, esančioje ekrano viršuje, ir praneša apie praleistus skambučius, naujas žinutes, kalendoriaus įvykius, įrenginio būseną ir pan.



Šios piktogramos rodomos ekrano viršuje ir suteikia informacijos apie įrenginio būseną. Toliau pateikiamoje lentelėje išvardintos dažniausiai naudojamos piktogramos.

Piktograma	Aprašymas	Piktograma	Aprašymas
	Neįdėta SIM kortelė		Leidžiama daina
	Nėra tinklo signalo		Skambutis užtildytas
	Skrydžio režimas įjungtas		Vibravimo režimas įjungtas
	Prisijungta prie „Wi-Fi“ tinklo		Akumuliatorius visiškai įkrautas
	Laidinės ausinės prijungtos		Akumuliatorius kraunamas
	Vyksta skambutis		Telefonas prijungtas prie kompiuterio USB kabeliu
	Praleistas skambutis		Atsisiunčiami duomenys
	Įjungtas „Bluetooth“		Įkeliami duomenys
	Sistemos įspėjimas		GPS įjungtas
	Nustatytas žadintuvas		Duomenys sinchronizuojami
	Gautas naujas balso pašto pranešimas		Pasirinkite įvesties būdą
	Nauja teksto arba multimedijos žinutė		Suaktyvinta „Wi-Fi“ prieiga

PASTABA: piktogramos vieta būsenos juostoje gali skirtis priklausomai nuo funkcijos ar paslaugos.

Ekranu klaviatūra

Tekstą galite įvesti, naudodamiesi ekranu klaviatūra. Bakstelėjus galimą žinutės įvedimo laukelį, ekrane pasirodys klaviatūra.

Klaviatūros naudojimas ir teksto įvedimas

 Bakstelėjus vieną kartą, kita įvesta raidė bus didžioji. Jei norite, kad visos raidės būtų didžiosios, bakstelėkite du kartus.

 Bakstelėkite, kad pereitumėte į klaviatūros nustatymus. Palieskite ir palaikykite prilietę, kad balsu įvestumėte tekstą ar įjungtumėte iškarpu dėklą.

 Bakstelėję įvesite tarpą.

 Bakstelėkite, kad sukurtumėte naują eilutę.

 Bakstelėję ištrinsite ankstesnįjį simbolį.

Kirčiuotų raidžių įvedimas

Pasirinkę prancūzų arba ispanų kalbą kaip teksto įvedimo kalbą, galėsite įvesti specialius prancūzų ar ispanų kalbos simbolius (pvz. „á“).

Pvz., norėdami įvesti „á“, palieskite ir palaikykite mygtuką „a“ tol, kol mygtukas bus išplėstas ir bus rodomi specialūs įvairių kalbų simboliai. Tada pasirinkite pageidaujama specialų simbolį.

Specialios funkcijos

Gesto nuotrauka

Gesto nuotraukos funkcija leidžia fotografuoti rankų gestais, naudojantis priekiniu fotoaparatu.

Fotografavimas

Gesto nuotraukos funkcija galima naudotis dviem būdais.

- Pakelkite ranką ištiestu delnu, kol priekinė kamera jį aptiks ir ekrane pasirodys rėmelis. Tada sugniaužkite kumštį, ir paleiskite laikmatį, kad turėtumėte laiko pasiruošti.
- Pakelkite ranką sugniaužtu kumščiu, kol priekinė kamera jį aptiks ir ekrane pasirodys rėmelis. Tada ištieskite delną, ir paleiskite laikmatį, kad turėtumėte laiko pasiruošti.

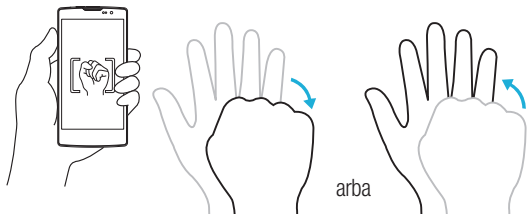

Peržiūra žvilgtelėjus

Kai telefono ekranas yra išjungtas, perbraukę ekraną pirštu žemyn galite matyti būsenos juostą, laiką ir datą.

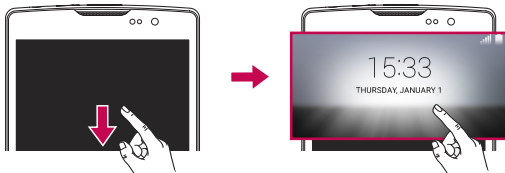

„KnockON“

Ekraną įjungimo „KnockON“ funkcija leidžia lengvai įjungti ar išjungti ekraną jį dukart bakstelėjus.

Ekraną įjungimas

- 1 Norėdami įjungti ekraną, dukart bakstelėkite užrakto ekrano centrą.
- 2 Atrakinkite ekraną ar pasinaudokite bet kuria galima sparčiąja nuoroda ar valdikliu.

Ekraną išjungimas

- 1 Du kartus bakstelėkite tuščią pradžios ekrano ar būsenos juostos sritį.
- 2 Ekranas išjungiamas.



PASTABA: Būtinai bakstelėkite ekrano centre. Jei bakstelėsite ekrano apačioje ar viršuje, gali sumažėti atpažinimo greitis.

Beldimosi kodas

„Knock Code“ funkcija leidžia sukurti savo atrakinimo kodą naudojant ekrano bakstelėjimus. Kai ekranas išjungtas, tą pačią seką bakstelėję ekrane galite tiesiogiai įjungti pradžios ekraną.

PASTABA:

- Jei „Knock Code“ neteisingai įvesite 6 kartus, būsite priverstinai nukreiptas į „Google“ paskyrą, kur turėsite įvesti prisijungimo duomenis / atsarginį PIN kodą.
- Norėdami įjungti arba išjungti ekraną, jį bakstelėkite pirštų galiukais, o ne pirštų nagais.
- Kai „Knock Code“ nenaudojamas, galite naudoti „Knock On“ funkciją bakstelėdami ekraną.

- 1 Bakstelėkite  >  > „Programos“ skirtuką >  > „Ekranas“ skirtuką > „Užrakto ekranas“ > „Pasirinkite ekrano užraktą“ > „Knock Code“.
- 2 Bakstelėkite kvadratus atrakinimo šablonu, kad nustatytumėte savo „Knock Code“ . Jūsų „Knock Code“ atrakinimo šabloną gali sudaryti nuo 3 iki 8 bakstelėjimų.

Ekranu atrakinimas naudojant „Knock Code“

Kai ekranas išsijungia, galite jį atrakinti bakstelėję jau nustatytą „Knock Code“ atrakinimo šabloną.







„QuickMemo+“

Naudodami „QuickMemo+“ funkciją galite kurti pastabas bei užfiksuoti ekrano vaizdus. Naudodami „QuickMemo+“ galite lengvai ir efektyviai kurti pastabas su išsaugotu paveikslėliu arba dabartiniame telefono ekrane skambučio metu.

1 Palieskite ir vilkite būsenos juostą žemyn, tada bakstelėkite .



2 Kurkite atmintinę naudodamiesi toliau išvardytomis parinktimis:

	Bakstelėkite, kad atšauktumėte paskutinį veiksma.
	Bakstelėkite, kad perdarytumėte naujausią ištrintą veiksma.
	Bakstelėkite, kad į atmintinę įterptumėte žinutę.
	Bakstelėkite, kad pasirinktumėte rašiklio tipą ir spalvą.
	Bakstelėkite, kad trintuku ištrintumėte rašiklio žymes pastaboje.
	Bakstelėkite, kad išsaugotumėte sukurtą pastabą.
	Bakstelėkite, kad būtų paslėpta arba rodoma įrankių juosta.

PASTABA: „QuickMemo+“ funkciją valdykite piršto galiuku. Nesinaudokite piršto nagu.

3 Bakstelėkite , kad išsaugotumėte dabartinę pastabą „QuickMemo+“ ar „Galerija“.

„QuickMemo“ pastabų atmetimas

- Bakstelėkite .



Peržiūrėti išsaugotą pastabą

Pradžios ekrane bakstelėkite  > „Galerijos“  ir pasirinkite „QuickMemo+“ albumą ar bakstelėkite „QuickMemo+“  ir pasirinkite pageidaujimą pastabą.



„Google“ paskyros sąranka

Pirmą kartą telefone atverdami „Google“ programą turėsite prisijungti prie turimos „Google“ paskyros. Jei neturite „Google“ paskyros, jūs turėsite ją susikurti.

„Google“ paskyros sukūrimas

- 1 Pradžios ekrane bakstelėkite .
- 2 Bakstelėkite  > „Bendra“ skirtuką > „Paskyros ir sinchronizavimas“ > „Pridėti paskyrą“ > „Google“ > „Sukurti naują paskyrą“.
- 3 Įveskite vardą ir pavardę, tada bakstelėkite „Kitas“.
- 4 Įveskite naudotojo vardą ir bakstelėkite „Kitas“. Jūsų telefonas susisieks su „Google“ serveriais ir patikrins naudotojo vardo tinkamumą.
- 5 Įveskite slaptažodį ir bakstelėkite „Kitas“.
- 6 Laikykitės pateiktų instrukcijų ir įveskite būtiną bei papildomą paskyros informaciją. Palaukite, kol serveris sukurs paskyrą.

Prisijungimas prie „Google“ paskyros

- 1 Pradžios ekrane bakstelėkite .
- 2 Bakstelėkite  > „Bendra“ skirtuką > „Paskyros ir sinchronizavimas“ > „Pridėti paskyrą“ > „Google“ > „Esama“.
- 3 Įveskite el. pašto adresą ir bakstelėkite „Kitas“.
- 4 Prisijungę galite naudoti „Gmail“ ir naudotis „Google“ paslaugomis savo telefone.
- 5 Kai nustatysite „Google“ paskyrą, telefonas automatiškai bus sinchronizuojamas su jūsų „Google“ paskyra žiniatinklyje (jei galimas duomenų ryšys).

Kai prisijungsite, telefonas bus sinchronizuojamas su jūsų „Google“ paslaugomis, pavyzdžiui, „Gmail“, kontaktais ir „Google“ kalendoriumi. Taip pat galite naudotis žemėlapiais bei iš „Play Store“ galite atsisiųsti programas, sukurti atsarginę nustatymų kopiją „Google“ serveriuose ir savo telefone naudotis kitomis „Google“ paslaugomis.

SVARBU





- Tam tikros programos, pavyzdžiui, kalendorius, veikia tik su pirma pridėta „Google“ paskyra. Jei planuojate savo telefone naudoti daugiau nei vieną „Google“ paskyrą, pirmiausia prisijunkite prie tos paskyros, prie kurios prisijungę norite naudotis programomis. Kai prisijungiate, jūsų kontaktai, „Gmail“ žinutės, kalendoriaus įvykiai ir kita tų programų informacija bei paslaugos žiniatinklyje sinchronizuojamos su jūsų telefonu. Jei sąrankos metu neprisijungiate prie „Google“ paskyros, būsite paraginti prisijungti ar sukurti „Google“ paskyrą, kai pirmą kartą pradėsite naudotis programa, pavyzdžiui, „Gmail“ ar „Play Store“, kuriai būtina paskyra.
- Jei naudojate įmonės ar organizacijos paskyrą, jūsų IT skyrius gali pateikti specialiąsias instrukcijas, kaip prisijungti prie tos paskyros.

Prisijungimas prie tinklų ir įrenginių

„Wi-Fi“





Belaidžio prieigos taško (PT) veikimo zonoje galite naudotis sparčiojo interneto prieiga.

Prisijungimas prie „Wi-Fi“ tinklų

- 1 Bakstelėkite  >  > „Programos“ skirtuką >  > „Tinklai“ skirtuką > „Wi-Fi“.
- 2 Bakstelėkite , „Wi-Fi“ įjungimui ir būtų pradėta galimų „Wi-Fi“ tinklų paieška.
- 3 Norėdami prisijungti prie tinklo bakstelėkite jo pavadinimą.
 - Jei tinklas yra apsaugotas užrakto piktograma, įveskite saugos raktą arba slaptažodį.
- 4 Būsenos juostoje bus rodoma piktograma, vaizduojanti „Wi-Fi“ būseną.

PASTABA: jei nesate „Wi-Fi“ zonoje ar išjungėte „Wi-Fi“, įrenginys gali automatiškai prisijungti prie žiniatinklio naudojant mobiliuosius duomenis, kuriems gali būti taikomas duomenų mokestis.

PATARIMAS! Kaip gauti MAC adresą

Bakstelėkite  >  > „Programos“ skirtuką >  > „Tinklai“ skirtuką > „Wi-Fi“ >  > „Papildomos „Wi-Fi“ funkcijos“ > „MAC adresas“.





„Bluetooth“

„Bluetooth“ – tai mažo veikimo diapazono ryšio technologija, kuri leidžia prisijungti prie daugelio „Bluetooth“ įrenginių, pavyzdžiui, ausinių ir laisvų rankų automobilinės įrangos, „Bluetooth“ funkciją naudojančių delninių, kompiuterių, spausdintuvų bei belaidžių įrenginių. „Bluetooth“ ryšio diapazonas įprastai siekia iki apytiksliai 30 pėdų.

PASTABA:

- LG neatsako už „Bluetooth“ belaidžiu ryšiu išsiųstų ir gautų duomenų praradimą, perėmimą ir netinkamą naudojimą.
- Visada įsitikinkite, kad bendrinate duomenis ir juos gaunate iš patikimų ir tinkamai apsaugotų įrenginių.
- Jei tarp įrenginių yra kliūčių, patikimo veikimo atstumas gali sumažėti.
- Kai kurie įrenginiai, ypač tokie, kurie nėra išbandyti ir patvirtinti „Bluetooth SIG“, gali būti nesuderinami su jūsų įrenginiu.

Jūsų telefono susiejimas su kitu „Bluetooth“ įrenginiu

- 1 Bakstelėkite  >  > „Programos“ skirtuką >  > „Tinklai“ skirtuką > „Bluetooth“.
- 2 Bakstelėkite , „Bluetooth“ įjungimui.
- 3 Bakstelėkite „Ieškoti įrenginių“, kad matytumėte diapazone matomus įrenginius.
- 4 Iš sąrašo pasirinkite įrenginį, su kuriuo norite susieti savo telefoną. Kai susiejimas bus sėkmingai baigtas, jūsų telefonas prisijungs prie kito įrenginio.





PASTABA: susieti du „Bluetooth“ įrenginius reikia tik vieną kartą. Kai vieną kartą susiejama, įrenginiai vienas kitą toliau atpažįsta ir keičiasi informacija.

PATARIMAS! Informacijos apie susiejimo režimą ir praleidimo kodą (įprastai: 0 0 0 0 – keturiuliai) ieškokite prie „Bluetooth“ įrenginio pridėtoje instrukcijoje.

Duomenų siuntimas „Bluetooth“ ryšiu

- 1 Pasirinkite failą ar elementą, pavyzdžiui, kontaktą ar medijos failą.
- 2 Pasirinkite parinktį, skirtą duomenims siųsti „Bluetooth“ ryšiu.
- 3 Susiraskite įrenginį, kuriame aktyvintas „Bluetooth“ ryšys, ir susiekite su juo savo telefonu.
 - Dėl skirtingų kitų su „Bluetooth“ suderinamų įrenginių specifikacijų ir funkcijų gali skirtis ekranai ir veikimas, o tokios funkcijos, kaip perkėlimas ar keitimasis, gali neveikti visuose su „Bluetooth“ suderinamuose įrenginiuose.





Duomenų gavimas „Bluetooth“ ryšiu

- 1 Bakstelėkite  >  > „Programos“ skirtuką >  > „Tinklai“ skirtuką > „Bluetooth“.
- 2 Bakstelėkite , kad įjungtumėte „Bluetooth“.
- 3 Iš siunčiančio įrenginio gausite prašymą priimti bandymą susieti. Įsitinkite, kad pasirinkote „Priimti“.

„Wi-Fi Direct“

„Wi-Fi Direct“ palaiko tiesioginį ryšį tarp įrenginių su įjungta „Wi-Fi“ funkcija be prieigos taško.

„Wi-Fi Direct“ įjungimas

- 1 Bakstelėkite  >  > „Programos“ skirtuką >  > „Tinklai“ skirtuką > „Wi-Fi“.
- 2 Bakstelėkite  > „Papildomos „Wi-Fi“ funkcijos“ > „Wi-Fi Direct“.

PASTABA: esant šiame meniu jūsų įrenginys yra matomas kitiems greta esantiems „Wi-Fi Direct“ įrenginiams.

Duomenų perdavimas iš kompiuterio į įrenginį

Galite kopijuoti arba perkelti duomenis, esančius kompiuteryje ir telefone.

Duomenų perdavimas





- 1 Naudodamiesi prie telefono pridėtu USB kabeliu, prijunkite savo įrenginį prie kompiuterio.
- 2 Atidarykite pranešimų skydelį, bakstelėkite dabartinį ryšio tipą ir pasirinkite „**Medijos įrenginys (MTP)**“.
- 3 Jūsų kompiuteryje iššoks langas, leidžiantis perkelti norimus duomenis.

PASTABA: jūsų kompiuteryje turi būti įdiegta LG „Android“ platformos tvarkyklė, kad būtų aptiktas telefonas.

Elementai	Reikalavimas
OS	„Microsoft Windows XP“ SP3, „Vista“ arba naujesnė
„Windows Media Player“ versija	„Windows Media Player 10“ arba naujesnė

Skambučiai

Skambinimas



- 1 Bakstelėkite , kad atidarytumėte rinkiklį.
- 2 Naudodamiesi rinkikliu įveskite numerį. Norėdami ištrinti skaitmenį, bakstelėkite .
- 3 Įvedę norimą numerį bakstelėkite , kad skambintumėte.
- 4 Norėdami baigti skambučių, bakstelėkite .

PATARIMAS! Norėdami prieš tarptautinio skambučio numerį įvesti „+“, palieskite ir palaikykite nuspaudę .

Skambinimas savo adresatams





- 1 Bakstelėkite , bei atverskite savo adresatus.
- 2 Slinkite adresatų sąrašą. Paieškos laukelyje taip pat galite įvesti kontakto vardą arba slinkti per abėcėlės raides, esančias ekrano dešiniajame kampe.
- 3 Rodomame sąrašė bakstelėkite adresatą, kuriam norite skambinti.

Atsiliepimas į skambučių ir jo atmetimas

- Slinkite  bet kuria kryptimi, kad atsilieptumėte į skambučių.
- Slinkite  bet kuria kryptimi, kad atstumtumėte skambučių.

PASTABA: bakstelėkite ar braukite „**Atšaukti su žinute**“, jei norite skambintojui siųsti žinutę.

Antras skambutis

- 1 Pirmojo skambučio metu bakstelėkite  > „Pridėti skambutį“ ir įveskite numerį.
- 2 Bakstelėkite , kad skambintumėte.
- 3 Ekrane bus rodomi abu skambučiai. Jūsų pirmas skambutis bus užrakintas ir perjungtas į laukimo režimą.
- 4 Norėdami persijungti tarp pokalbių, bakstelėkite rodomą numerį. Arba bakstelėkite , kad pradėtumėte konferencinį pokalbį.
- 5 Norėdami baigti visus pokalbius, bakstelėkite .

PASTABA: Apmokestinami visi jūsų skambučiai.

Skambučių registrų peržvalga



Pradžios ekrane bakstelėkite  ir pasirinkite „Skambučių žurnalai“.
Peržiūrėkite visų rinkty, gautų ir praleistų skambučių sąrašą.

PATARIMAS!

- Norėdami peržiūrėti skambučio datą, laiką ir trukmę, bakstelėkite bet kurį skambučių žurnalo įrašą.
- Bakstelėkite , tuomet bakstelėkite „Trinti viską“, kad ištrintumėte visus įrašytus elementus.

Skambučio nustatymai

Galite konfigūruoti telefono skambučio nustatymus – skambučių peradresavimą, taip pat kitas jūsų operatoriaus siūlomas specialias funkcijas.

- 1 Pradžios ekrane bakstelėkite , kad atidarytumėte rinkiklį.
- 2 Bakstelėkite , kad būtų rodomos galimos parinktys.
- 3 Bakstelėkite „Skambučio nustatymai“ ir sukonfigūruokite norimas parinktis.



Kontaktai

Galite pridėti kontaktus telefone ir sinchronizuoti juos su kontaktais savo „Google“ paskyroje ar kitose paskyrose, kurios palaiko kontaktų sinchronizavimą.

Adresato paieška

- 1 Bakstelėkite , kad atvertumėte adresatų sąrašą.
- 2 Bakstelėkite **Adresatų paieška** ir klaviatūra įveskite adresato vardą.

Naujo adresato pridėjimas

- 1 Bakstelėkite  ir įveskite naują kontakto numerį. Bakstelėkite **„Naujas kontaktas“** laukelį arba  > **„Įtraukti į kontaktus“** > **„Naujas kontaktas“**.
- 2 Jei naujam adresatui norite priskirti nuotrauką, bakstelėkite nuotraukos srityje. Pasirinkite iš **„Fotografuoti“** arba **„Pasirinkti iš galerijos“**.
- 3 Kontaktui priskirkite norimą informaciją.
- 4 Bakstelėkite **Išsaugoti**.

Parankiniai adresatai

Adresatus, kuriems dažnai skambinate, galite nustatyti kaip parankinius adresatus.



Adresato įtraukimas į parankinius

- 1 Bakstelėkite , kad atvertumėte adresatų sąrašą.
- 2 Bakstelėkite adresatą, kad pamatytumėte daugiau informacijos apie jį.
- 3 Bakstelėkite žvaigždę ekrano viršuje dešinėje. Žvaigždė taps geltonos spalvos.

Adresato pašalinimas iš parankinių sąrašo

- 1 Bakstelėkite , kad atvertumėte adresatų sąrašą.
- 2 Bakstelėkite skirtuką „**Mėgstamiausi**“ ir pasirinkite kontaktą, kad pamatytumėte daugiau informacijos apie jį.
- 3 Bakstelėkite geltoną žvaigždę ekrano viršuje dešinėje. Žvaigždės spalva pasikeis į tamsią spalvą ir kontaktas bus pašalintas iš mėgstamiausių sąrašo.

Grupės sukūrimas

- 1 Bakstelėkite , kad atvertumėte adresatų sąrašą.
- 2 Bakstelėkite „**Grupės**“ >  > „**Nauja grupė**“.
- 3 Įveskite naujos grupės pavadinimą. Naujai sukurtai grupei taip pat galite nustatyti skirtingą skambučio toną.
- 4 Bakstelėkite „**Pridėti narius**“, kad prie grupės pridėtumėte kontaktus.
- 5 Bakstelėkite **Išsaugoti**, kad išsaugotumėte grupę.



PASTABA:

- Jei ištrinsite grupę, šiai grupei priskirti kontaktai nebus prarasti. Jie liks jūsų kontaktų sąrašė.

Žinutės

Jūsų telefonas apjungia žinutes ir MMS žinutes į vieną intuityvų, lengvai naudojamą meniu.

Žinutės siuntimas

- 1 Pradžios ekrane bakstelėkite  ir , kad sukurtumėte naują žinutę.
- 2 Laukelyje „**Kam**“ įveskite kontakto vardą arba kontakto numerį. Įvedant kontakto vardą rodomi atitinkantys kontaktai. Galite bakstelėti siūlomą gavėją ir pridėti daugiau nei vieną kontaktą.

PASTABA: jums gali būti taikomi mokesčiai už kiekvieną išsiųstą teksto žinutę. Pasitarkite su savo paslaugų tiekėju.

- 3 Bakstelėkite žinutės lauką ir pradėkite rašyti žinutę.
- 4 Bakstelėkite , kad atidarytumėte nustatymų meniu. Rinkitės iš siūlomų parinkčių.

PATARIMAS! Galite bakstelėti , kad pridėtumėte su žinute norimą bendrinti failą.

- 5 Norėdami siųsti žinutę, bakstelėkite **Siųsti**.

PATARIMAS!

- 160 simbolių apribojimas gali būti taikomas ne visose šalyse, atsižvelgiant į tai, kaip koduojamos teksto žinutės ir kokia kalba jos rašomos.
- Jeigu į tekstinę žinutę įtraukiamas vaizdas, vaizdo įrašas ar garso failas, ji automatiškai konvertuojama į MMS žinutę; atitinkamai pasikeis ir taikomas mokestis.

PASTABA: kai tekstinę žinutę gausite skambučio metu, bus girdimas pranešimas.

Pokalbio vaizdas

Žinutės, kuriomis keičiamasi su kitomis šalimis, rodomos chronologine tvarka, todėl galite patogiai matyti ir rasti pokalbius.

Žinučių sistemos nustatymų keitimas

Jūsų telefono žinučių sistemos nustatymai yra nustatyti iš anksto, kad akimirksniu galėtumėte siųsti žinutes. Nustatymus galite pakeisti pagal savo poreikius.

- Bakstelėkite  pradžios ekrane, bakstelėkite  > „Nustatymai“.

Šią el. pašto programą galite naudoti kitų el. pašto teikėjų, nei „Gmail“, el. paštui skaityti. El. pašto programa palaiko toliau išvardytus paskyros tipus: „POP3“, „IMAP4“ ir „Microsoft Exchange“ (skirta įmonių naudotojams).

El. pašto paskyrų tvarkymas

El. pašto programos atidarymas





Bakstelėkite  >  > „Programos“ skirtuką > .

Kai pirmą kartą atidarote el. pašto programą, atidaromas nustatymų vedlys, kuris jums padės pridėti el. pašto paskyrą.





Kito el. pašto paskyros pridėjimas:

- Bakstelėkite  >  > „Programos“ skirtuką >  >  > „Nustatymai“ >  „Pridėti paskyrą“.

El. pašto bendrųjų nustatymų pakeitimas:

- Bakstelėkite  >  > „Programos“ skirtuką >  >  > „Nustatymai“ > „Bendrieji nustatymai“.

El. pašto paskyros ištrynimasis:





- Bakstelėkite  >  > „Programos“ skirtuką >  >  > „Nustatymai“ >  > „Pašalinti paskyrą“ > pasirinkite norimą ištrinti paskyrą > „Šalinti“ > „Taip“.

Darbas su paskyros aplankais

Bakstelėkite  >  > „Programos“ skirtuką >  >  > „Aplankai“.

Kiekviena paskyra pagal nutylėjimą turi gaunamų, siunčiamų, išsiųstų ir juodraščių laiškų aplankus. Priklausomai nuo paskyros paslaugos teikėjo palaikomų funkcijų galite turėti papildomų aplankų.

El. laiškų kūrimas ir siuntimas

- 1 Programoje  bakstelėkite , kad sukurtumėte naują el. laišką.
- 2 Įveskite gavėjo el. pašto adresą. Kai vedate tekstą, bus siūlomi sutampantys adresai iš kontaktų sąrašo. Kelis adresus atskirkite kabliataškiais.
- 3 Bakstelėkite **Cc/Bcc** laukelį, kad kitiems kontaktams / el. pašto adresams nusiųstumėte kopiją ar nematomą kopiją.
- 4 Bakstelėkite žinutės laukelyje ir rašykite žinutę.
- 5 Bakstelėkite , kad pridėtumėte su žinute norimą siųsti failą.
- 6 Bakstelėkite , kad išsiųstumėte žinutę.

Fotoaparatas ir vaizdo įrašai

Fotoaparato parinktys vaizdo ieškiklyje

Norėdami atverti Fotoaparato programą, bakstelėkite skirtuką  >  > „Programos“ > .

Norėdami užfiksuoti nuotrauką ar vaizdo įrašus ir juos bendrinti, naudokitės fotoaparatu arba vaizdo kamera.

PASTABA: prieš fotografuodami būtinai mikropluošto šluoste nuvalykite apsauginį objektyvą. Jei pirštais išstėpsite objektyvo paviršių, nuotraukos gali būti su atspindžiais.







- 1 Paslėpti / rodyti parinktį** – bakstelėkite, kad vaizdo ieškiklyje būtų paslėptos / rodomos fotoaparato parinktys.
- 2 Blykstė** – leidžia tvarkyti fotoaparato blykstę.
- 3 Sukeisti fotoaparatus** – bakstelėkite, kad sukeistumėte vietomis galinio fotoaparato objektyvą su priekinio fotoaparato objektyvu.
- 4 Nustatymai** – bakstelėkite šią piktogramą, kad atidarytumėte fotoaparato nustatymų meniu.

- 5 **Galerija** – bakstelėkite, jei norite peržiūrėti paskutinę nufotografuotą nuotrauką ar užfiksuotą vaizdo įrašą.
- 6 **Įrašas** – bakstelėkite, kad pradėtumėte įrašymą.
- 7 **Užfiksuoti vaizdą** – bakstelėkite, kad nufotografuotumėte.
- 8 **Grįžimo atgal mygtukas** – bakstelėkite, kad išeitumėte iš fotoaparato režimo.





Papildomų nustatymų naudojimas

Jei norite, kad būtų rodomos papildomos parinktys, fotoaparato vaizdo ieškiklyje bakstelėkite . Bakstelėkite kiekvieną piktogramą, kad priderintumėte toliau pateiktus fotoaparato nustatymus.

	Nustatykite paveikslėlio ir vaizdo įrašo dydį.
	Leidžia fotografuoti balso komandomis. Aktyvavus funkciją, tiesiog sakykite „Cheese“, „Smil“, „LG“ ir t. t., kad fotografuotumėte.
	Nustatykite fotoaparato laikmatį. Tai idealu, jei norite būti nuotraukoje ar vaizdo įrašė.
	Leidžia fotografuoti geresnės kokybės nuotraukas ir įrašyti geresnės kokybės vaizdo įrašus ekrane rodant tinklelio eilutes, kad būtų lengviau lygiuoti.
	Leidžia sužinoti tai, kaip veikia funkcijos. Ši piktograma pateiks pagalbos instrukcijas.

PASTABA: užrakto garsas negalimas, kai įjungtas vibravimo ar tylusis režimas.







Fotografavimas

- 1 Bakstelėkite  >  > .
- 2 Įrėminkite savo objektą ekrane.
- 3 Apie objektą esantis kvadratas nurodo, kad fotoaparatas jį sufokusavo.
- 4 Bakstelėkite . Jūsų nuotrauka bus automatiškai išsaugota Nuotraukų galerijoje.





PATARIMAS! Jei fotoaparato parinktys yra paslėptos nuo ekrano, tiesiog bakstelėkite ekraną, kad fotografuotumėte.

Nufotografavus



Bakstelėkite vaizdo miniatiūrą ekrane, kad peržiūrėtumėte paskutinę nufotografuotą nuotrauką.

	Bakstelėkite, norėdami redaguoti nuotrauką.
	Bakstelėkite, jei norite tučtuojau nufotografuoti dar vieną nuotrauką.
	Bakstelėkite, kad siųstumėte nuotrauką kitiems ar bendrintumėte ją per bet kurią pasiekiamą socialinio tinklo paslaugą.
	Bakstelėkite, norėdami pašalinti nuotrauką.
	Bakstelėkite, kad pasiektumėte papildomas parinktis.
	Bakstelėkite, kad pridėtumėte nuotrauką prie Parankinių.

Vaizdo įrašo įrašymas

- 1 Bakstelėkite  >  > .
- 2 Įrėminkite savo objektą ekrane.
- 3 Bakstelėkite , kad pradėtumėte vaizdo įrašo įrašymą.
- 4 Įrašo trukmė rodoma ekrano viršuje.

PASTABA: bakstelėkite , kad vaizdo įrašymo metu galėtumėte fotografuoti.





- 5 Bakstelėkite , kad sustabdytumėte vaizdo įrašymą. Įrašymą galite tęsti dar kartą bakstelėję .

ARBA

Bakstelėkite , kad baigtumėte filmuoti. Jūsų vaizdo įrašas bus automatiškai išsaugotas galerijoje.

Nufilmavus vaizdą



Bakstelėkite vaizdo įrašo miniatiūrą ekrane, kad peržiūrėtumėte paskutinį įrašytą vaizdo įrašą.

	Bakstelėkite, jei norite tučtuojau filmuoti dar vieną vaizdo įrašą.
	Bakstelėkite, kad atidarytumėte galimas bendrinimo parinktis (tokias kaip „Žinučių sistema“ arba „Bluetooth“) ir galėtumėte bendrinti.
	Bakstelėkite, norėdami pašalinti vaizdo įrašą.
	Bakstelėkite, kad pasiektumėte papildomas parinktis.
	Bakstelkite, kad pridėtumėte vaizdo įrašą prie „Parankinių“.

Galerija

Galerijos programoje pateikiami atmintinėje esantys paveikslėliai, vaizdo įrašai, įskaitant ir tuos, kuriuos užfiksavote fotoaparato programa bei tuos, kuriuos atsisiuntėte iš žiniatinklio ar kitų vietų.

Jei telefone yra viena iš „Google™“ paskyrų, galerijoje taip pat matysite „Picasa“ žiniatinklio albumus.

- 1 Bakstelėkite  >  > „Programos“ skirtuką > , kad peržiūrėtumėte atmintinėje saugomus vaizdus.
- 2 Bakstelėkite albumą, kad jį atidarytumėte ir peržiūrėtumėte jo turinį. (Albumė esančios nuotraukos ir vaizdo įrašai pateikiami chronologine tvarka.)
- 3 Bakstelėkite albumė esančią nuotrauką, kad ją peržiūrėtumėte.

PASTABA:

- Priklausomai nuo įdiegtos programinės įrangos, kai kurie paveikslų formatai gali būti nepalaikomi.
- Kai kurie failai gali tinkamai neveikti dėl užkodavimo.

Paveikslų peržiūra

Galerijoje pateikiamos jūsų nuotraukos ir aplankai. Kai kita programa, pvz., el. pašto programa, išsaugo paveikslėlį, automatiškai sukuriamas atsisiuntimų aplankas, kuriame patalpinamas paveikslėlis. Fotografuojant ekrano nuotrauką, taip pat automatiškai sukuriamas ekrano nuotraukų aplankas.

Paveikslėliai rodomi eilės tvarka pagal jų sukūrimo datą. Pasirinkite paveikslą, kurį norite peržiūrėti visame ekrane. Slinkdami į kairę arba dešinę galėsite peržiūrėti sekančią arba ankstesnę nuotrauką.

Vaizdo didinimas ir mažinimas





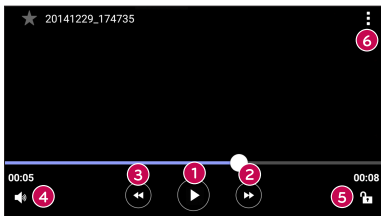

Naudokite vieną iš toliau pateiktų paveikslo didinimo metodų.

- Dukart bakstelėkite bet kurioje vietoje, kad padidintumėte paveikslą.
- Išplėskite du pirštus į šonus bet kurioje paveikslėlio vietoje, kad padidintumėte vaizdą. Suimkite arba du kartus bakstelėkite vaizdą, kad sumažintumėte vaizdą.

Vaizdo įrašų parinktys

- 1 Palieskite  > „Programos“ skirtuką > .
- 2 Pasirinkite norimą peržiūrėti vaizdo įrašą.



1 	Palieskite, norėdami sustabdyti / tęsti vaizdo įrašo peržiūrą.
2 	Palieskite, kad greitai prasuktumėte 10 sekundžių.
3 	Palieskite, kad greitai atsuktumėte atgal 10 sekundžių.
4 	Bakstelėkite, kai norite sureguliuoti vaizdo įrašo garsumą.
5 	Palieskite, kad užrakintumėte, atrakintumėte ekraną.
6 	Bakstelėkite, kad pasiektumėte papildomas parinktis.

PASTABA:



- Kai leidžiamas vaizdo įrašas, slinkite aukštyn arba žemyn dešine ekrano puse garso sureguliuvimui.
- Kai leidžiamas vaizdo įrašas, slinkite aukštyn arba žemyn kaire ekrano puse, garso suderinimui.
- Leidžiant vaizdo įrašą, braukite pirštu iš kairės į dešinę (arba atvirkščiai), kad greitai persuktumėte į priekį arba atsuktumėte atgal.

Nuotraukų redagavimas

Peržiūrėdami nuotrauką, bakstelėkite .

Nuotraukų / vaizdo įrašų šalinimas

Naudokite vieną iš šių metodų.

- Esant aplanke, bakstelėkite , pasirinkite nuotraukas / vaizdo įrašus ir tuomet bakstelėkite „Ištrinti“.
- Peržiūrėdami nuotrauką, bakstelėkite .

Darbalaukio fono nustatymas

Peržiūrėdami nuotrauką, bakstelėkite  > „Nustatyti vaizdą kaip“, kad vaizdą nustatytumėte kaip darbalaukio foną arba priskirtumėte kontaktui.



PASTABA:

- Priklausomai nuo įdiegtos programinės įrangos, kai kurie paveikslų formatai gali būti nepalaikomi.
- Jei failo dydis viršija leistiną atmintį, atidarant failą gali būti rodoma klaida.



Muzika





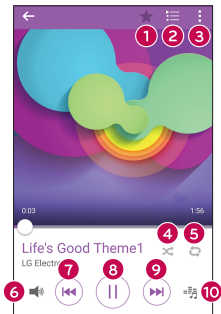



Jūsų telefone yra muzikos įrašų grotuvas, kuriuo galėsite klausytis visus mėgstamus muzikos įrašus.

Dainos atkūrimas

- 1 Bakstelėkite  >  > „Programos“ skirtuką > .
- 2 Bakstelėkite skirtuką **Dainos**.
- 3 Pasirinkite dainą, kurią norite leisti.
- 4 Galimos šios parinktys.



1		Bakstelėkite, jei norite įtraukti dainą į savo parankinius.
2		Bakstelėkite, jei norite atverti paskutinį grojaraštį.
3		Bakstelėkite, kad pasiektumėte papildomas parinktis.

4		Bakstelėkite, jei paskutinį grojaraštį norite klausyti atkūrimo atsitiktine tvarka režimu (dainos atkuriamos atsitiktine tvarka).
5		Bakstelėkite, jei norite pasirinkti iš šių parinkčių: pakartoti visas dainas, pakartoti dabartinę dainą ir nekartoti.
6		Bakstelėkite, jei norite sureguliuoti garsumą.
7		Bakstelėkite, norėdami dar kartą atkurti paskutinę dainą, paleisti ankstesnę albumo ar grojaraščio dainą arba įjungti atkūrimą atsitiktine tvarka. Palieskite ir laikykite, kad persuktumėte atgal.
8		Bakstelėkite, norėdami sustabdyti įrašo atkūrimą.
		Bakstelėkite, norėdami tęsti įrašo atkūrimą.
9		Bakstelėkite, norėdami praleisti kitą albumo ar grojaraščio dainą arba įjungti atkūrimą atsitiktine tvarka. Palieskite ir laikykite, kad persuktumėte pirmyn.
10		Bakstelėkite, jei norite nustatyti garso efektus.

Jei klausydami muzikos norite pakeisti garsumą, spauskite **garsumo didinimo / mažinimo mygtukus** galinėje telefono pusėje.

PASTABA:

- Priklausomai nuo įdiegtos programinės įrangos, kai kurie įrašų formatai gali būti nepalaikomi.
- Jei failo dydis viršija leistiną atmintį, atidarant failą gali būti rodoma klaida.

PASTABA: muzikos failų autorinės teisės gali būti saugomos tarptautinėmis sutartimis ir nacionaliniais autorių teisių įstatymais. Todėl gali prireikti gauti leidimą arba licenciją leisti arba kopijuoti muziką. Kai kuriose šalyse įstatymai draudžia asmeninį autorių teisių saugomos medžiagos kopijavimą. Prieš atsisiųsdami ar kopijuodami failą pasidomėkite atitinkamos šalies įstatymais, susijusiais su tokios medžiagos naudojimu.

Pagalbinės programos



Laikrodīs

Laikrodžio programa suteikia prieigą prie signalų, laikmačio, pasaulio laikrodžio bei chronometro funkcijų. Šias funkcijas galite pasiekti bakstelėdami ekrano viršuje esančius skirtukus arba horizontaliai braukdami per ekraną.

Bakstelėkite  >  > „Programos“ skirtuką > .

Signalai

Žadintuvo skirtukas leidžia nustatyti žadintuvą.

- 1 Atidarykite  programą, tada pasirinkite „Žadintuvas“ skirtuką.
- 2 Bakstelėkite , kad pridėtumėte naują žadintuvo signalą.
- 3 Kaip būtina sureguliuokite nustatymus ir bakstelėkite „Išsaugoti“.

PASTABA: taip pat galite bakstelėti jau esamą žadintuvą, kad jį pakeistumėte.



Laikmatis

Laikmačio skirtukas gali įspėti girdimu signalu praėjus nustatytam laiko tarpui.

- 1 Atidarykite  programą, tada pasirinkite skirtuką „Laikmatis“.
- 2 Nustatykite pageidaujimą laikmačio laiką.
- 3 Bakstelėkite „Pradėti“, laikmačio paleidimui.
- 4 Bakstelėkite „Sustabdyti“, laikmačio sustabdymui.

Pasaulio laikrodis

Pasaulio laikrodžio skirtukas leidžia lengvai pamatyti dabartinį laiką kituose miestuose visame pasaulyje.

- 1 Atidarykite  programą, tada pasirinkite skirtuką „Pasaulio laikrodis“.
- 2 Bakstelėkite  ir pasirinkite pageidaujimą miestą.



Chronometras

Chronometro skirtukas telefoną leidžia naudoti kaip chronometrą.

- 1 Atidarykite  programą, tada pasirinkite skirtuką „Chronometras“.
- 2 Bakstelėkite mygtuką „Pradėti“, chronometro įjungimui.
 - Bakstelėkite mygtuką „Ratas“, kad įrašytumėte ratų kartus.
- 3 Bakstelėkite mygtuką „Sustabdyti“, chronometro sustabdymui.

Skaičiuotuvas

Naudojant skaičiuotuvo programą galite atlikti matematinius skaičiavimus standartiniu arba moksliniu skaičiuotuvu.

- 1 Bakstelėkite  >  > „Programos“ skirtuką > .
- 2 Bakstelėdami skaitmenų mygtukus įveskite skaičius.
- 3 Paprastiems skaičiavimams atlikti bakstelėkite reikiamas funkcijas (+, -, x arba ÷), tada palieskite =.

PASTABA: jei norite atlikti sudėtingesnius skaičiavimus, bakstelėkite .

Kalendorius







Naudodamiesi kalendoriaus programa galėsite sekti savo įvykių tvarkaraštį.

- 1 Bakstelėkite  >  > „Programos“ skirtuką > .
- 2 Bakstelėkite datą, prie kurios norite pridėti įvykį. Tuomet bakstelėkite .

Diktofonas

Diktofono programma ļrašo garso failus, kuriuos galite naudoti įvairiais būdais.



Garso arba balso įrašymas

- 1 Bakstelėkite  >  > .
- 2 Norėdami pradėti įrašinėti, bakstelėkite .
- 3 Norėdami baigti įrašinėti, bakstelėkite .
- 4 Norėdami klausyti įrašo, bakstelėkite .

PASTABA: bakstelėkite , jei norite atverti savo įrašus. Galite klausytis savo išsaugotų įrašų.

Paieška balso pagalba



Ši programa naudojama paieškai tinklapiuose balso pagalba.

- 1 Bakstelėkite  >  > „Programos“ skirtuką > „Google“ aplanką > .
- 2 Išstarkite raktinį žodį ar frazę, kai ekrane pasirodo užrašas **Kalbėkite**. Pasirinkite vieną iš siūlomų paieškos raktinių žodžių.

PASTABA: Ši programa gali būti neprieinama, priklausomai nuo regiono ar paslaugų teikėjo.

Parsisiuntimai

Ši programa skirta įvairiomis programomis parsisiųstų rinkmenų peržiūrai.

- Bakstelėkite  >  > „Programos“ skirtuką > .

PASTABA: Ši programa gali būti neprieinama, priklausomai nuo regiono ar paslaugų teikėjo.

FM radijas

Jūsų telefone yra įdiegtas FM radijo imtuvas, todėl galite nustatyti ir klausytis savo mėgstamų stočių.

Bakstelėkite  >  > „Programos“ skirtuką > .

PATARIMAS! Būtinai prijunkite ausines, kad galėtumėte jomis naudotis kaip antena.

PASTABA: Ši programa gali būti neprieinama, priklausomai nuo regiono ar paslaugų teikėjo.

„LG SmartWorld“

„LG SmartWorld“ siūlo puikaus turinio asortimentą – šriftus, temas, žaidimus, programas.

Kaip gauti „LG SmartWorld“ iš jūsų telefono

- 1 Bakstelėkite  >  > „Programos“ skirtuką > .
- 2 Bakstelėkite „Prisijungti“ ir įveskite „LG SmartWorld“ naudotojo ID / slaptažodį. Jei dar nesate prisiregistravę, bakstelėkite „Registruotis“, kad jums būtų suteikta narystė „LG SmartWorld“.
- 3 Parsisiųskite jus dominantį turinį.

PASTABA:

- Naudojantis korinio ryšio tinklu, duomenų mokestis gali būti taikomas pagal su ryšio bendrove pasirašytą duomenų planą.
- „LG SmartWorld“ paslauga gali būti teikiama ne visų operatorių ir ne visose šalyse.

PASTABA: ką daryti, jei nėra piktogramos?

- 1** Naudodamiesi mobiliojo telefono žiniatinklio naršykle, eikite į „LG SmartWorld“ (www.lgworld.com) ir pasirinkite savo šalį.
- 2** Parsisiųskite programą „LG SmartWorld“.
- 3** Paleiskite vykdyti ir įdiekite parsisiųstą rinkmeną.
- 4** Pasiekite „LG SmartWorld“, bakstelėdami  piktogramą.

Specialūs privalumai tik LG SmartWorld

- 1** Sukurkite savo stilių išmaniajame telefone – pasinaudokite „LG SmartWorld“ esančiomis pradžios ekrano ir klaviatūros apipavidalinimo bei šrifto parinktimis. (Ši paslauga galima tam tikriems įrenginiams. „LG SmartWorld“ internetinėje svetainėje pasitikrinkite, ar ši paslauga yra galima)
- 2** Mėgaukitės specialiomis „LG SmartWorld“ paslaugomis pasinaudoję nuolat teikiama pasiūlymais.

Interneto naršyklė

Internetas





Internetas leidžia pasinerti į greitą ir spalvotą žaidimų, muzikos, naujienų, sporto, pramogų ir kt. pasaulį tiesiog jūsų mobiliajame telefone.

PASTABA: Jungiantis prie šių paslaugų ir atsisiunčiant turinį gali būti taikomas papildomas mokestis. Apie mokesčių už atsisiunčiamus duomenis teiraukitės savo paslaugų teikėjo.

1 Bakstelėkite  >  > „Programos“ skirtuką > .

Žiniatinklio įrankių juostos naudojimas

Slinkite link internetinio puslapio viršaus, kad pasiektumėte naršyklės įrankių juostą.

	Bakstelėkite, kad grįžtumėte vienu puslapiu atgal.
	Bakstelėkite, kad verstumėte vieną puslapį į priekį.
	Bakstelėkite, kad grįžtumėte į Pradžios puslapį.
	Bakstelėkite, naujo lango atvėrimui.
	Bakstelėkite, kad pasiektumėte adresyno įrašus.

Žiniatinklio puslapių peržiūra

Bakstelėkite adreso laukelį, įveskite žiniatinklio adresą ir bakstelėkite klaviatūroje „Eiti“.

Puslapio atvertimas

Kad atvertumėte naują puslapį, bakstelėkite  > .

Norėdami pereiti į kitą žiniatinklio puslapį, bakstelėkite , slinkite aukštyn arba žemyn ir bakstelėkite pasirinktą puslapį.

Paieška žiniatinklyje balsu

Bakstelėkite adreso laukelį ir tada bakstelėkite . Paraginti išstarkite raktinį žodį ir pasirinkite vieną iš siūlomų raktinių žodžių.

PASTABA: Ši funkcija gali būti neprieinama, priklausomai nuo regiono ar paslaugų teikėjo.

Žymės

Norėdami įtraukti tinklalapį į adresynų įrašus, bakstelėkite  > „Pridėti prie žymų“ > „GERAI“.

Jei norite atidaryti adresyno įrašo žiniatinklio puslapį, bakstelėkite  ir pasirinkite pageidaujama adresyno įrašą.

Istorija

Bakstelėkite  > „Istorija“ skirtuką, kad atidarytumėte naujausių lankyto žiniatinklio puslapių sąrašą. Norėdami valyti visą naršymo istoriją, bakstelėkite  > „Taip“.

Naršyklė „Chrome“

Naudokite „Chrome“ informacijos paieškai ir naršymui žiniatinklyje.

1 Bakstelėkite  >  > „Programos“ skirtuką > .

PASTABA: ši programa gali būti neprieinama, priklausomai nuo jūsų regiono ar paslaugų teikėjo.

Žiniatinklio puslapių peržiūra

Bakstelėkite adreso laukelį, tada įveskite žiniatinklio adresą arba paieškos kriterijus.

Puslapio atvertimas

Norėdami atverti naują puslapį, bakstelėkite  > „Naujas skirtukas“.





Jei norite eiti į kitą žiniatinklio puslapį, bakstelėkite  ir bakstelėkite puslapį, kad jį pasirinktumėte.

Interneto naršyklė

Nustatymai

Nustatymų programoje yra daugelis įrankių telefonui tinkinti ir konfigūruoti. Visi nustatymų programoje esantys parametrai aprašyti šiame skyriuje.

Nustatymų programos atidarymas

- Bakstelėkite  > bakstelėkite ir palaikykite  > „Sistemos nustatymai“.
- arba -
- Bakstelėkite  >  > „Programos“ skirtuką > .

Tinklai

< BELAIDŽIAI TINKLAI >

„Wi-Fi“

Įjungiamas „Wi-Fi“, kad prisijungtumėte prie galimų „Wi-Fi“ tinklų.

„Bluetooth“

Įjungiamas ir išjungiamas „Bluetooth“ belaidė funkcija.

Mobiliojo ryšio duomenys

Parodo duomenų naudojimą ir mobilių duomenų naudojimo ribą.

Skambutis

Konfigūruokite telefono skambučio nustatymus, pavyzdžiui, skambučių peradresavimą ir kitas jūsų paslaugų teikėjo siūlomas specialias funkcijas.

- **Balso paštas** – leidžia pasirinkti jūsų ryšio paslaugų teikėjo teikiamą balso pašto paslaugą.
- **Fiksuotojo rinkimo numeriai** – įjunkite ir sudarykite numerių, kuriais galima skambinti iš jūsų telefono, sąrašą. Jums reikės PIN2 kodo, kurį galite gauti iš savo operatoriaus. Iš jūsų telefono galima rinkti tik fiksuoto rinkimo sąrašė esančius numerius.
- **Įeinančio skambučio išskylant. langas** – rodomas įeinančio skambučio išskylant. langas, kai naudojama programa.

- **Atmetamas skambutis** – leidžia nustatyti skambučio atsisakymo funkciją.
- **Atmetimas su žinute** – kai norite atmesti skambutį, naudodami šią funkciją galite išsiųsti sparčiąją žinutę. Tai naudinga, jei atmesti skambutį reikia susitikimo metu.
- **Skambučių peradresavimas** – leidžia nustatyti skambučio peradresavimo funkciją.
- **Automatinis atsiliepiamas** – nustatomas laikas, po kurio bus automatiškai atsiliepiama į skambutį, naudojantis laisvų rankų įranga.
- **Prisijungimo vibravimas** – telefonas suvibruoja, kai kita šalis atsako į skambutį.
- **Išsaugoti nežinomas numerius** – baigus pokalbį nežinomi numeriai įtraukiami į kontaktų sąrašą.
- **Paspaudus maitinimo mygtuką, baigiamas pokalbis** – leidžia pasirinkti pokalbio pabaigos būdą.
- **Skambučių blokavimas** – blokuojami įeinantys, siunčiami arba tarptautiniai skambučiai.
- **Skambučių trukmė** – peržiūrėkite skambučių trukmę, įskaitant paskutinį skambutį, siunčiamus skambučius, įeinančius skambučius ir visus skambučius.
- **Papildomi nustatymai** – leidžia keisti tokius parametrus.

Skambintojo ID: leidžia nustatyti numatytuosius operatoriaus nustatymus, kurie bus rodomi siunčiamų skambučių metu.

Laukiantis skambutis: jei suaktyvintas laukiantis skambutis, telefonas įspės jus apie gaunamą skambutį, kai jūs kalbate telefonu (priklauso nuo tinklo operatoriaus).

< RYŠIAI >

Bendrinti ir jungtis

- **„LG PC Suite“** – prijunkite „LG PC Suite“ prie savo telefono, kad galėtumėte lengvai tvarkyti multimedijos turinį bei programas.

Jungimasis prie interneto ir tinklai

- **Prisijungimas prie interneto per USB** – galite bendrinti telefono duomenų ryšį su kompiuteriu įjungdami prisijungimą prie interneto per USB prievadą.

- **„Wi-Fi“ viešosios interneto prieigos taškas** – taip pat galite naudoti savo telefoną, kad užtikrintumėte plačiajuostį mobilųjį ryšį. Sukurkite viešosios interneto prieigos tašką ir dalykitės savo sukurtu ryšiu.
- **Dalinimasis telefono duomenų ryšiu per „Bluetooth“** – leidžia per „Bluetooth“ prijungti kitus įrenginius prie jūsų telefono ir bendrinti jo interneto ryšį.
- **Pagalba** – rodoma prisijungimo prie interneto per USB prievadą, „Wi-Fi“ prieigos ir dalinimosi telefono duomenų ryšiu per „Bluetooth“ informacija.
- **Lėktuvo režimas** – pažymėkite, kad išjungtumėte visus belaidžius ryšius ir skambučius.
- **Mobiliojo ryšio tinklai** – nustatykite tinklo režimo, tinklo operatorių, prieigos taškų pavadinimų ir t. t. parinktį.
- **VPN** – naudodamiesi telefonu galite pridėti, nustatyti ir tvarkyti virtualiuosius privačius tinklus (VPN), kurie leidžia prisijungti ir pasiekti apsaugotame vietiniame tinkle esančius išteklius, pvz., bendrą tinklą.

Garsas

< PAGRINDINIS >

Garso profiliai

Leidžia nustatyti garso profilius į „Garsas“, „Tik vibruoti“ ar „Netrukdyti“.

Garsumas

Suderinkite telefono garsumo nustatymus, kad jie atitiktų jūsų poreikius ir aplinką.

< SKAMBUČIO TONAI IR VIBRACIJA >

Skambėjimo tonas

Pasirinkite įeinančių skambučių toną.

Pranešimo tonas

Pasirinkite pranešimų, pavyzdžiui, naujos žinutės gavimo ar kalendoriaus įvykių skambučio toną.

Garsas ir vibracija

Pažymėtas skambučių grįžtamojo ryšio vibravimas.

Vibravimo tipas

Leidžia nustatyti pranešimų vibravimo tipą.

< PRANEŠIMAI >

Netrukdyti

Bakstelėkite, kad nustatytumėte pranešimus. Pranešimai nesukels jokių pertraukčių.

Užrakto ekranas

Leidžia rodyti visus pranešimus užrakto ekrane.

Programos

Leidžia nustatyti programų pranešimus.

< PAPILDOMI NUSTATYMAI >

Vibruoti bakstelėjus

Pažymėkite, kad vibruotų, kai bus bakstelimi pradžios liečiamieji mygtukai ir kitos vartotojo sąsajos sąveikos metu.

Garso efektai

Šiuo meniu galite pasirinkti, ar norite girdėti tonus, kai rinkimo rinkiklyje bakstelėsite skaičius, renkatės ekrano parinktis ir daugiau.

- **Numerio rinkimo klaviatūros lietimio garsai** – pažymėkite varnelę, kad naudojantis rinkimo klaviatūra būtų leidžiami tonai.
- **Prisilietimo garsas** – pažymėkite, kad atliekant ekrano pasirinkimus būtų girdimas garsas.
- **Ekrano užrakto garsas** – pažymėkite varnelę, kad užrakinant arba atrakinant ekraną būtų leidžiamas garsas.

Balso pranešimas apie žinutę / skambutį

Jūsų įrenginys automatiškai balsu perskaito įeinančius skambučius ir žinutes.

< PRADŽIOS EKRANAS ir UŽRAKTAS >

Pradžios ekranas

- **Pasirinkti pradžią** – pasirinkite pageidaujama pradžios apipavidalinimą. Rinkitės iš „**Namų**“ (standartinis „Android“ išdėstymas) ar „**EasyHome**“ (supaprastinta versija, skirta mažiau su „Android“ navigacija susipažinusiems naudotojams).
- **Tema** – nustatoma jūsų įrenginio ekrano tema.
- **Darbalaukio fonas** – nustatomas jūsų pradžios ekrano darbalaukio fonas.
- **Ekranu braukimo efektas** – nustatomos ekrano braukimo efektų parinktys.
- **Leisti Pradžios ekrano ciklą** – pažymėkite varnelę, kad būtų galimas nepertraukiamas pradžios ekrano slinkimas (po paskutinio ekrano pradėti ciklą nuo pirmojo).
- **Pradžios atsarginė kopija ir atkūrimas** – nustatykite, kad būtų sukurta atsarginė kopija ir atkurtas pradžios nustatymų programos išdėstymas ir darbalaukio fonas.
- **Pagalba** – palieskite, kad gautumėte informacijos apie savo įrenginio pradžios ekrano naudojimą.

Užrakto ekranas

- **Pasirinkti ekrano užraktą** – nustatomas ekrano užrakto tipas Jūsų telefono apsaugai. Atsivers keli ekranai su nurodymais kaip piešti ekrano atrakinimo derinį. Jei įjungėte atrakinimo šablono funkciją, įjungiant telefoną arba pažadinant ekraną jūsų bus paprašyta nupiešti savo atrakinimo šablono, kad galėtumėte atrakinti ekraną.
- **Išmanusis užraktas** – galite nustatyti, kad telefonas būtų neužrakintas, kai prie jo yra prijungtas patikimas „Bluetooth“ įrenginys, taip pat kai telefonas yra žinomoje vietoje, pvz., namuose, darbe arba kai jis atpažįsta jūsų veidą.
- **Darbalaukio fonas** – pasirinkite darbalaukio foną, kuris bus jūsų užrakto ekrano darbalaukio fonas.
- **Sparčiosios nuorodos** – tinkinkite sparčiąsias nuorodas užrakto ekrane.
- **Pamesto telefono savininko duomenys** – pasirinkite, ar užrakintame ekrane rodyti savininko informaciją ir ją tinkinti.

- **Užrakto laikmatis** – leidžia nustatyti laiką, kuriam praėjus ekranas automatiškai užrakinamas, kai baigiasi neaktyvaus ekrano veikimo trukmė.
- **Maitinimo mygtukas nedelsiant užrakinamas** – pažymėkite, kad ekranas būtų nedelsiant užrakinamas, kai paspaudžiamas **maitinimo / užrakto mygtukas**. Šis nustatymas turi pirmenybę saugos užrakinimo laikmačio nustatymų atžvilgiu.

Jutikliniai Pradžios mygtukai

Pasirinkite pradžios liečiamojo mygtukų kombinaciją, spalvą ir, jei norite naudoti, skaidrų foną.

< ŠRIFTAS >

Šrifto tipas

Pasirinkite pageidaujama šrifto tipą.

Šrifto dydis

Pasirinkite pageidaujama šrifto dydį.

< KITI EKRANO NUSTATYMAI >

Šviesumas

Slankikliu sureguliuokite ekrano šviesumą.

Automatinis ekrano pasukimas

Nustatykite, kad automatiškai keistųsi ekrano padėtis, pasukus telefoną.

Baigėsi ekrano laikas

Nustatykite laiko delną, po kurios ekranas bus automatiškai išjungiamas.

< PAPILDOMI NUSTATYMAI >

Ekrano išjungimo efektas

Nustatykite ekrano išjungimo efektą, kuris bus naudojamas, išjungiant ekraną.

Svajonė

Pasirinkite ekrano užsklandą, kuri bus rodoma, kai telefonas bus nustatytas į neveikimo režimą, kai jis įstatytas į stovą ir (arba) yra įkraunamas.

Bendra

< ASMENINIS >

Kalba ir įvestis

Pasirinkite telefono teksto ir ekrano klaviatūros konfigūravimo kalbą, įskaitant jūsų į žodyną pridėtus žodžius.

- **Kalba** – pasirinkite norimą telefono kalbą.
- **Numatyta** – leidžia pasirinkti numatytą klaviatūros tipą.
- **„LG“ klaviatūra** – bakstelėkite nustatymų piktogramą, kad keistumėte „LG“ klaviatūros nustatymus.
- **„Google“ teksto rinkimas balsu** – pažymėkite, jei norite duomenis vesti naudodamiesi „Google“ teksto rinkimo balsu funkcija. Bakstelėkite piktogramą „Nustatymai“, kad pakeistumėte „Google“ balsu nustatymus.
- **Paieška balsu** – jei norite konfigūruoti paieškos balsu nustatymus, palieskite.
- **Teksto įgarsinimo išvedinys** – palieskite, kad nustatytumėte pageidautiną teksto įgarsinimo išvedinio paieškos sistemą.
- **Rodyklės greitis** – derinkite rodyklės greitį.

Vieta

Įjungus vietos nustatymo paslaugą, jūsų telefonas nustatys jūsų apytikrą vietą, naudodamas „Wi-Fi“ bei mobiliojo ryšio tinklus. Kai pasirenkate šią parinktį, jūsų paklausama, ar sutinkate „Google“ naudoti jūsų buvimo vietą, kai jums teikiamos šios paslaugos.

- **Režimas** – nustatoma tai, kaip nustatoma jūsų dabartinė vietos informacija.
- **Fotoaparatas** – pažymėkite varnele, kad pažymėtumėte nuotraukas, ar vaizdo įrašus jų užfiksavimo vietose.
- **„Google“ vietos pranešimas** – leidžia rinktis jūsų vietos informacijos nustatymus, kuriais gali pasinaudoti „Google“ ir programos.

Paskyros ir sinchronizavimas

Naudokitės paskyrų ir sinchronizavimo meniu, kad pridėtumėte, pašalintumėte ir valdytumėte savo Google ir kitas palaikomas paskyras. Šie nustatymai taip pat naudojami valdymui, kaip ir ar iš viso visos programos siunčia, gauna ir sinchronizuoja

duomenis pagal savo tvarkaraščius bei ar visos programos gali automatiškai sinchronizuoti vartotojo duomenis.

„Gmail™“, kalendorius ir kitos programos gali turėti savo nustatymus, kuriais valdomas duomenų sinchronizavimas. Išsamios informacijos ieškokite šių programų skyriuose. Palieskite „**Pridėti paskyrą**“, kad pridėtumėte naują paskyrą.

Prieinamumas

Naudokite **Pritaikyti neįgaliesiems** nustatymus, kad galėtumėte konfigūruoti telefone įdiegtus pritaikymo neįgaliesiems įskiepius.

- „**TalkBack**“ – leidžia nustatyti „TalkBack“ funkciją, kuri skirta suteikti grįžtamąjį ryšį žodine forma ir taip padėti asmenims, turintiems regos sutrikimų.
- **Šrifto dydis** – nustatomas šrifto dydis.
- **Keisti spalvas** – pažymėkite, kad pakeistumėte ekrano ir turinio spalvas.
- **Lietimo mastelis** – leidžia padidinti ir mažinti mastelį triskart bakstelėjus ekraną.
- **Balso pranešimas apie žinutę / skambutį** – bakstelėkite jungiklį „Balso pranešimas apie žinutę / skambutį“, kad įjungtumėte ar išjungtumėte. Įjungus galėsite girdėti automatinius garsiai skaitomus įspėjimus apie įeinančius skambučius ir žinutes.
- **Ekrano atspalviai** – pažymėkite, kad nustatytumėte didesnę ekrano kontrastą.
- **Pritaikymo neįgaliesiems nuoroda** – leidžia jums greitai bet kuriame ekrane atidaryti pritaikymo neįgaliesiems funkciją.
- **Teksto įgarsinimo išvedinys** – bakstelėkite, kad tinkintumėte teksto į kalbą (TTS) nustatymus.
- **Garso rūšis** – nustatoma garso rūšis.
- **Garso balansas** – nustatomas garso nukreipimas. Perkelkite slankiklį į slankiklio juostą, kad nustatytumėte.
- **Blykstės įspėjimai** – pažymėkite, kad nustatytumėte blykstę mirksėti įeinančių skambučių ir pranešimų metu.
- **Išjungti visus garsus** – pažymėkite, kad išjungtumėte visus įrenginio garsus.
- **Antraštės** – leidžia tinkinti antraščių, skirtų klausos sutrikimų turintiems žmonėms, nustatymus.

- **Lietimo grįžtamojo ryšio laikas** – nustatomas lietimui grįžtamojo ryšio laikas.
- **„Touch assistant“** – pateikta paprasto naudojimo lietimui lenta su bendrais mygtukais ar gestais greitai prieigai.
- **Baigėsi ekrano laikas** – nustatomas laikas, kuriam pasibaigus automatiškai išjungiamas foninis apšvietimas.
- **Lietimo kontrolės sritys** – leidžia pasirinkti ekrano sritį, ties kuria bus apribotas aktyvavimas lietimui.
- **Automatinis ekrano pasukimas** – pažymėkite, jei norite, kad telefonas galėtų sukti ekraną priklausomai nuo telefono padėties (portretas arba peizažas).
- **Slaptažodžio patvirtinimas balsu** – pažymėkite, kad jūsų telefonas galėtų perskaityti jūsų liečiamus slaptažodžius.
- **Pokalbis baigiamas maitinimo mygtuku** – pažymėkite, jei norite baigti pokalbius spausdami Maitinimo / užrakino mygtuką.
- **Pritaikymo neįgaliesiems nustatymų šaukinys** – nustatoma sparti ir paprasta prieiga prie parinktų funkcijų, kai triskart bakstelėte pradžios mygtuką.
- **Įvestis vienu prisilietimu** – pažymėkite, kad įjungtumėte įvestį vienu prisilietimu. Ja leidžiama kiekvieną prisilietimu įvesti raidę ar simbolį „LG“ klaviatūroje.
- **Perjungti prieigą** – leidžia naudotis įrenginiu, kai naudojatės vienu ar daugiau jungiklių, kurie veikia kaip klaviatūros mygtukai. Šis meniu gali būti naudingas riboto judrumo naudotojams, kurie negali tiesiogiai naudotis įrenginiu.

Naudojimasis viena ranka

Leidžia derinti numerio rinkimo klaviatūros, „LG“ klaviatūros ar užrakto ekrano padėtį į ekrano kairę ar dešinę, kad galėtumėte ja lengvai naudotis viena ranka.

- **Numerio rinkimo klaviatūra** – pažymėkite, kad galėtumėte perkelti numerių rinkimo klaviatūrą į dešinę arba kairę įrenginio pusę. Tiesiog bakstelėkite rodyklę ir perkeltkite į vieną ar kitą pusę.
- **LG klaviatūra** – pažymėkite, kad galėtumėte perkelti klaviatūrą į dešinę arba kairę įrenginio pusę. Tiesiog bakstelėkite rodyklę ir perkeltkite į vieną ar kitą pusę.
- **Užrakto ekranas** – pažymėkite, kad galėtumėte perkelti PIN užrakto ekrano klaviatūrą į dešinę arba kairę telefono pusę. Tiesiog bakstelėkite rodyklę ir perkeltkite į vieną ar kitą pusę.

- **Pagalba** – rodoma informacija apie telefono valdymą viena ranka.

Spartusis mygtukas

Kai ekranas yra išjungtas arba užrakintas, paspaudę ir palaikę **Garso mygtukus** galėsite pasinaudoti greita prieiga prie programų.

< PRIVATUMAS >

Sauga

Saugos meniu pagalba konfigūruokite tai, kaip padėti apsaugoti jūsų telefoną ir jo duomenis.

- **Užšifruoti telefoną** – leidžia užšifruoti duomenis telefone, kad jie būtų saugūs. Kiekvieną kartą įjungus telefono maitinimą reikės įvesti PIN arba slaptažodį, užšifravimo panaikinimui.
- **Užšifruoti SD kortelės atmintį** – leidžia užšifruoti SD kortelės atmintinėje saugomus duomenis bei juos padaryti neprieinamus kitiems įrenginiams.
- **Nustatyti SIM kortelės užraktą** – nustatomas PIN kodas SIM kortelei užrakinti ir leidžiama keisti PIN kodą.
- **Matomas slaptažodžio rinkimas** – pažymėkite, kad trumpai būtų rodomi simboliai slaptažodžio įvedimo metu, kad galėtumėte matyti tai, ką įvedate.
- **Telefono administratoriai** – peržiūrėkite arba išjunkite telefono administratorius.
- **Nežinomi šaltiniai** – leidžia įdiegti kitas, ne „Play Store“, programas.
- **Patikrinti programas** – uždrausti arba įspėti prieš įdiegiant galimai kenksmingas programas.
- **Atminties tipas** – paremta aparatūra.
- **Patikimi sertifikatai** – leidžia patikrinti patikimų CA sertifikatų sąrašą.
- **Įdiegti iš atmintinės** – palieskite, kad įdiegtumėte saugų sertifikatą.
- **Išvalyti sertifikatus** – ištrinami visi saugūs sertifikatai ir susiję sertifikatai bei ištrinamas pačios saugios atmintinės slaptažodis.
- **„Trust agents“** – pasirinkite programas, kurios bus naudojamos neatblokavus ekrano.
- **Ekranų prisegimas** – ekranų prisegimo funkcija galite įjungti, kad įrenginys rodytų tik tam tikrų programų ekranus.

< IŠMANIOSIOS FUKCIJOS >

Gestai

- **Nutildyti įeinančius skambučius** – pažymėkite, kad apversdami telefoną galėtumėte nutildyti įeinančius skambučius.
- **Snausti arba sustabdyti žadintuvą** – pažymėkite, kad apversdami telefoną galėtumėte įjungti snaudimo funkciją arba žadintuvą.
- **Pristabdyti vaizdo įrašą** – pažymėkite, kad apversdami telefoną galėtumėte pristabdyti vaizdo įrašą.
- **Pagalba** – palieskite, kad gautumėte informacijos apie savo įrenginio gestų funkcijas.
- **Judesio jutiklio kalibravimas** – leidžia pagerinti jutiklio pavertimo tikslumą ir spartą.

„QuickCircle“ dėklas

Šis meniu leidžia pasirinkti programas, kurios naudojant „QuickCircle“ bus naudojamos viršelyje sumažintos peržiūros režimo metu. Įsidėmėkite, kad įjungus šiuos „QuickCircle“ dėklo nustatymus įrenginys gali veikti neįprastai.

< TELEFONO TVARKYMAS >

Data ir laikas

Nustatykite datos ir laiko rodymo nuostatas.

Atmintinė

Galite stebėti įrenginio naudojamą ir galimą vidinę atmintį.

Akumulatorius

- **Akumulatoriaus naudojimas** – peržiūrėti akumulatoriaus naudojimą.
- **Akumulatoriaus energijos kiekis procentais būsenos juostoje** – pažymėkite, kad būsenos juostoje, šalia akumulatoriaus piktogramos, būtų rodomas akumulatoriaus išsikrovimo lygis procentais.
- **Energijos tausojimas** – bakstelkite energijos tausojimo jungiklį, kad įjungtumėte ar išjungtumėte. Nustatomas akumulatoriaus įkrovimo procento lygis, kuriam esant automatiškai įjungiamas energijos tausojimas. Rinkitės iš: „Nedelsiant“, „5 % akumulatoriaus“ ir „15 % akumulatoriaus“.

- **Pagalba** – rodoma informaciją apie akumulatoriaus tausoavimo elementus.

Programos

Leidžia peržiūrėti detales apie telefone įdiegtas programas, tvarkyti jų duomenis ir priverstinai sustabdyti.

Numatytoji žinučių programa

Šiame meniu galite rinktis, kurią žinučių sistemos programą naudoti kaip numatytąją žinučių sistemos programą.

Atsarginis kopijavimas ir atkūrimas

Pakeiskite nustatymus, susijusius su jūsų nustatymų ir duomenų valdymu.

- **Atsarginė mano duomenų kopija** – daroma atsarginė programų duomenų, „Wi-Fi“ slaptažodžių ir kitų nustatymų kopija „Google“ serveriuose.
- **Atsarginės kopijos paskyra** – rodoma paskyra, kuri dabar naudojama atsarginei informacijos kopijai kurti.
- **Automatinis atkūrimas** – iš naujo diegiant programą atkuriami atsarginėje kopijoje išsaugoti nustatymai ir duomenys.
- **LG atsarginės kopijos paslauga** – daroma visos jūsų įrenginyje saugomos informacijos kopija ir vėliau ji atkuriamas, jei duomenys prarandami arba keičiamas įrenginys.
- **Gamyklinių duomenų atkūrimas** – vietoj jūsų nustatymų bus atkurtos numatytosios gamyklinės vertės ir ištrinti visi jūsų duomenys. Jei šiuo būdu iš naujo nustatote telefoną, jūsų paprašoma iš naujo įvesti tą pačią informaciją, kaip ir pirmą kartą pradėjus naudoti „Android“.

Spausdinimas

Leidžia atspausdinti tam tikrų ekranų (pavyzdžiui, „Chrome“ naršyklėje rodomų interneto svetainių) turinį spausdintuvu, kuris yra prijungtas prie to paties „Wi-Fi“ tinklo kaip ir jūsų „Android“ įrenginys.

Apie telefoną

Peržiūrėkite teisingą informaciją, patikrinkite telefono būseną, programinės įrangos versiją ir atlikite programinės įrangos atnaujinimą.

Kompiuterinė programinė įranga („LG PC Suite“)

Skirta „Windows OS“

„LG PC Suite“ padeda tvarkyti telefone esantį medijos turinį ir programas prijungiant telefoną prie jūsų kompiuterio.

Naudodamiesi „LG PC Suite“ programine įranga galite...

- Kompiuteryje tvarkyti ir leisti savo medijos turinį (muziką, filmus, nuotraukas).
- siųsti multimedijos turinį į savo telefoną.
- sinchronizuoti duomenis (tvarkaraščius, adresatus, adresyną) savo įrenginyje ir kompiuteryje.
- sukurti atsargines savo įrenginio programų kopijas.
- Atnaujinkite savo įrenginio programinę įrangą.
- Peržiūrėti kompiuteryje išsaugotą multimedijos turinį iš kito įrenginio.

PASTABA: kai kurios funkcijos gali būti negalimos, priklausomai nuo modelio.

PASTABA: jei norite sužinoti, kaip naudotis savo „LG PC Suite“ programine įranga, galite pasinaudoti programos pagalbos meniu.

„LG PC Suite“ programinės įrangos diegimas

Norėdami atsisiųsti „LG PC Suite“ programinę įrangą, atlikite šiuos veiksmus:

- 1 Eikite į www.lg.com.
- 2 Eikite į „PALAIKYMAS“ > „MOBILUS PALAIKYMAS“ > „Kompiuterio sinchronizavimas“.
- 3 Pasirinkite modelio informaciją ir spustelėkite „VYKDYTI“.
- 4 Slinkite žemyn, pasirinkite „PC SINCHR.“ skirtuką > „Windows“ > „ATSISIŪSTI“, kad atsisiųstumėte „LG PC Suite“.

„LG PC Suite“ programinės įrangos sistemos reikalavimai

- OS: 32 bitų „Windows XP (Service Pack 3)“, „Windows Vista“, „Windows 7“, „Windows 8“
- CPU: 1 GHz arba aukštesnės spartos procesoriai
- Atmintis: 512 MB arba didesnės talpos RAM
- Grafinė plokštė: 1024 x 768 raiška, 32 arba daugiau bitų spalvos
- HDD: 500 MB arba daugiau laisvos vietos standžiajame diske (daugiau laisvos vietos standžiajame diske gali prireikti, jei bus saugomas didelis kiekis duomenų.)
- Būtina programinė įranga: „LG United“ tvarkyklės, „Windows Media Player 10“ arba naujesnė.

PASTABA: LG integruota USB tvarkyklė

LG integruota USB tvarkyklė būtina LG įrenginio ir kompiuterio prijungimui. Įdiegiant „LG PC Suite“ programinės įrangos programą, ji įdiegiama automatiškai.

Skirta „Mac OS“

Naudodamiesi „LG PC Suite“ programine įranga galite...

- Kompiuteryje tvarkyti ir leisti savo medijos turinį (muziką, filmus, nuotraukas).
- Siųsti multimedijos turinį į savo įrenginį.
- Sinchronizuoti duomenis (tvarkaraščius, adresatus, adresyną) savo įrenginyje ir kompiuteryje.

PASTABA: kai kurios funkcijos gali būti negalimos, priklausomai nuo modelio.

PASTABA: jei norite sužinoti, kaip naudotis savo „LG PC Suite“ programine įranga, galite pasinaudoti programos pagalbos meniu.

„LG PC Suite“ programinės įrangos diegimas

Norėdami atsisiųsti „LG PC Suite“ programinę įrangą, atlikite šiuos veiksmus:

- 1 Eikite į www.lg.com.
- 2 Eikite į „PALAIKYMAS“ > „MOBILUS PALAIKYMAS“ > „Kompiuterio sinchronizavimas“.
- 3 Pasirinkite modelio informaciją ir spustelėkite „VYKDYTI“.
- 4 Slinkite žemyn, pasirinkite „PC SINCHR.“ skirtuką > „Mac OS“ > „ATSISIŪSTI“, kad atsisiųstumėte „LG PC Suite“.

„LG PC Suite“ programinės įrangos sistemos reikalavimai

- OS: „Mac OS X“ (10.6.8) ar naujesnė
- Atmintis: 2 GB RAM ar daugiau
- Grafinė plokštė: 1024 x 768 ekrano skiriamoji geba ar didesnė ir 32 bitų spalvos
- Kietasis diskas: 500 MB ar didesnė atmintinė (duomenims gali būti reikalinga papildoma atmintis)
- Būtina programinė įranga: LG integruota mobilioji tvarkyklė

PASTABA: LG integruota USB tvarkyklė

LG integruota USB tvarkyklė būtina LG įrenginio ir kompiuterio prijungimui. Įdiegiant „LG PC Suite“ programinės įrangos programą, ji įdiegiama automatiškai.

Telefono programinės įrangos naujinimas

Telefono programinės įrangos naujinimas

LG mobiliojo telefono programinės įrangos naujinimas internetu

Daugiau informacijos apie naudojimąsi šia funkcija rasite tinklalapyje <http://www.lg.com/common/index.jsp> → kur galite pasirinkti šalį ir kalbą.

Ši funkcija suteikia jums galimybę patogiai internetu – neapsilankant techninės priežiūros centre – atnaujinti savo telefono mikroprograminę įrangą į naujesnę versiją. Šia funkcija pasinaudoti galėsite tik tuomet, jei LG sukurs naujesnę mikroprograminės įrangos versiją jūsų telefonui.

Kadangi naujinant mobiliojo telefono mikroprograminę įrangą naudotojas turi sutelkti visą dėmesį į naujinimo procesą, todėl prieš pradėdami perskaitykite visas instrukcijas ir pastabas, kurios pateikiamos kiekviename etape. Atsiminkite, kad naujinimo metu atjungus USB kabelį telefonas gali rimtai sugesti.

PASTABA: LG pasilieka teisę naujinti tik tam tikrų modelių, atrinktų savo nuožiūra, mikroprograminę įrangą ir negarantuoja naujesnės mikroprograminės įrangos versijos visiems mobiliųjų telefonų modeliams.

LG mobiliojo telefono programinės įrangos atnaujinimas belaidžiu ryšiu (OTA)

Ši funkcija suteikia jums galimybę patogiai per OTA – neprijungiant telefono USB duomenų kabeliu – atnaujinti savo telefono programinę įrangą į naujesnę versiją. Šia funkcija pasinaudoti galėsite tik tuomet, jei LG sukurs naujesnę mikroprograminės įrangos versiją jūsų telefonui.

Pirmiausia turėtumėte patikrinti mobiliojo telefono programinės įrangos versiją:

„Nustatymai“ > „Bendra“ skirtuką > „Apie telefoną“ > „Naujinimo centras“ > „Programinės įrangos naujinimas“ > „Tikrinti dabar, ar nėra naujinių“.

PASTABA: Telefono programinės įrangos naujinimo procese iš vidinės telefono saugyklos gali būti prarasti visi jūsų asmeniniai duomenys, įskaitant informaciją apie jūsų „Google“ paskyrą, visas kitas paskyras, jūsų sistemos / programų duomenis ir nustatymus, bet kokias atsisiųstas programas ir jūsų DRM licenciją. Todėl LG rekomenduoja prieš naujinant telefono programinę įrangą sukurti atsarginę asmeninių duomenų kopiją. LG neprisiima atsakomybės dėl prarastų asmeninių duomenų.

PASTABA: Ši funkcija priklauso nuo tinklo paslaugos teikėjo, regiono arba šalies.

Apie šį naudotojo vadovą

Apie šį naudotojo vadovą

- Prieš pradėdami naudoti savo įrenginį, prašom atidžiai perskaityti šį vadovą. Taip bus užtikrinama, kad savo telefoną naudosite saugiai ir teisingai.
- Kai kurie šiame vadove pateikti vaizdai ir ekrano nuotraukos jūsų telefone gali atrodyti skirtingai.
- Jūsų įrenginio turinys gali skirtis nuo galutinio produkto arba nuo paslaugų tiekėjo / ryšio bendrovių pateiktos programinės įrangos. Šis turinys gali būti keičiamas be išankstinio įspėjimo. Naujausią šio vadovo versiją rasite apsilankę LG interneto svetainėje www.lg.com.
- Jūsų telefono programos ir jų funkcijos gali skirtis priklausomai nuo šalies, regiono ar įrangos techninių duomenų. LG neatsako už veikimo našumo problemas, atsiradusias naudojant ne LG sukurtas programas.
- LG neatsako už veikimo našumo ar suderinamumo problemas, atsiradusias dėl redaguotų registrų nustatymų arba operacinės sistemos programinės įrangos pakeitimų. Dėl bandymo prisitaikyti savo operacinę sistemą jūsų įrenginys arba jo programos gali tinkamai neveikti.
- Programinei įrangai, garso įrašams, darbalaukio fonams, paveikslams ir kitai medijai, pateikiamai su jūsų įrenginiu, suteikiama riboto naudojimo licencija. Jei nukopijuosite ir naudosite šią medžiagą komerciniais ar kitokiais tikslais, galite pažeisti autorių teisių įstatymus. Būdami naudotoju, jūs visiškai atsakote už neteisėtą medijos naudojimą.
- Duomenų paslaugoms, pvz., naudojantis žinučių sistema, atnaujinant, atsisiunčiant, automatiškai sinchronizuojant ir naudojant vietos nustatymo paslaugas, gali būti taikomi papildomi mokesčiai. Norėdami išvengti papildomų mokesčių, pasirinkite duomenų planą, kuris atitiktų jūsų poreikius. Norėdami gauti papildomos informacijos, kreipkitės į savo paslaugų teikėją.

Prekių ženklai

- LG ir LG logotipas yra registruoti „LG Electronics“ prekių ženklai.
- Visi kiti prekių ženklai ir autorių teisės yra atitinkamų savininkų nuosavybė.

Priedai

Su jūsų telefonu galima naudoti šiuos priedus. **(Toliau aprašyti elementai gali būti pasirenkamieji.)**

- Kelioninis adapteris
- Trumpas pradžios vadovas
- Stereofoninės ausinės
- USB kabelis
- Akumuliatorius

PASTABA:

- Naudokite tik originalius LG priedus. Pateikti priedai yra skirti tik šiam įrenginiui ir gali netikti kitiems įrenginiams.
- Prie įrenginio pridedami elementai ir kiti galimi priedai gali skirtis, priklausomai nuo regiono ir paslaugos tiekėjo.

Trikčių šalinimas

Šiame skyriuje aprašytos kai kurios problemos, su kuriomis galite susidurti naudodamiesi telefonu. Kai kurioms problemoms išspręsti turėsite kreiptis į klientų aptarnavimo tarnybą, tačiau daugelį jų galite lengvai pašalinti patys.

Pranešimas	Galimos priežastys	Galimi taisymo būdai
SIM arba USIM kortelės klaida	Telefone nėra SIM / USIM kortelės arba ji įdėta netinkamai.	Įsitikinkite, jog SIM ar USIM kortelė įdėta tinkamai.
Neprisijungiama prie tinklo / Dažnai atsijungiama nuo tinklo	Signalas yra silpnas arba esate ne ryšio zonoje.	Prieikite prie lango ar į atvirą vietovę. Patikrinkite tinklo operatoriaus aprėpties žemėlapi.
	Operatorius pradėjo teikti naujas paslaugas.	Patikrinkite, ar SIM ar USIM kortelė nėra senesnė nei 6–12 mėn. Jei taip yra, pakeiskite savo SIM ar USIM kortelę artimiausioje tinklo teikėjo atstovybėje. Kreipkitės į paslaugos teikėją.
Kodai nesutampa	Norėdami pakeisti saugos kodą, turite patvirtinti naująjį kodą jį dar kartą įvesdami.	Jei pamiršote kodą, kreipkitės į savo paslaugų teikėją.
	Du jūsų įvesti kodai nesutampa.	



Pranešimas	Galimos priežastys	Galimi taisymo būdai
Nepavyksta nustatyti programų	Paslaugos tiekėjas nepalaiko funkcijos arba reikia registruotis.	Kreipkitės į paslaugos teikėją.
Skambučiai negalimi	Skambinimo klaida	Naujas tinklas nepatvirtintas.
	Įdėta nauja SIM arba USIM kortelė.	Patikrinkite, ar nėra naujų apribojimų.
	Pasiektas išankstinio mokėjimo limitas.	Kreipkitės į paslaugos teikėją arba iš naujo nustatykite ribą su PIN2.
Telefono negalima įjungti	Įjungimo / išjungimo mygtukas buvo nuspaustas per trumpai.	Įjungimo / išjungimo mygtuką spauskite bent dvi sekundes.
	Akumuliatorius neįkrautas.	Įkraukite akumuliatorių. Ekране patikrinkite įkrovimo indikatorius.

Pranešimas	Galimos priežastys	Galimi taisymo būdai
Krovimo klaida	Akumulatorius neįkrautas.	Įkraukite akumuliatorių.
	Per aukšta arba per žema aplinkos temperatūra.	Įsitikinkite, kad telefonas kraunamas esant įprastai temperatūrai.
	Kontakto problema.	Patikrinkite kroviklį ir jo prijungimą prie telefono.
	Nėra įtampos.	Junkite įkroviklį į kitą lizdą.
	Įkroviklis sugedo.	Pakeiskite kroviklį.
	Netinkamas įkroviklis.	Naudokite tik originalius LG priedus.
Neleistinas numeris.	Įjungta fiksuotų numerių rinkimo funkcija.	Patikrinkite Nustatymų meniu ir išjunkite funkciją.
Nepavyksta gauti / siųsti SMS ir nuotraukų	Atmintis pilna.	Ištrinkite kelis telefone esančius pranešimus.
Rinkmenos neatsiveria	Nepalaikomas rinkmenų formatas.	Patikrinkite palaikomus formatus.

Pranešimas	Galimos priežastys	Galimi taisymo būdai
Ekranas neįsijungia, kai man skambina.	Artumo jutiklio gedimas.	Jei naudojate kokią nors apsaugos juostą ar dėklą, patikrinkite, ar jis nedengia srities aplink artumo jutiklį. Įsitikinkite, kad sritis aplink artumo jutiklį yra švari.
Nėra garso	Vibravimo režimas.	Patikrinkite garsų meniu nustatymų būseną – įsitikinkite, kad jie nenustatyti veikti vibravimo ar tyliuoju režimu.
Pakimba arba sustingsta	Protarpinės programinės įrangos problemos.	Pamėginkite atnaujinti programinę įrangą, atsisiuntę iš tinklalapio.

Kategorija	Klausimas	Atsakymas
„Bluetooth“ įrenginiai	Kuriomis funkcijomis galima naudotis per „Bluetooth“?	Galite prijungti „Bluetooth“ garso įrenginį, pvz., stereofonines / monofonines ausines arba automobilinę įrangą.
Adresatų atsarginė kopija	Kaip galiu sukurti kontaktų atsarginę kopiją?	Galima sinchronizuoti jūsų telefono ir „Google“ paskyros kontaktų duomenis.
Sinchronizavimas	Ar galima nustatyti vienkryptį sinchronizavimą su „Gmail“?	Galimas tik dvikryptis sinchronizavimas.
Sinchronizavimas	Ar galima sinchronizuoti visus el. pašto aplankus?	Gaunamų laiškų aplankas yra sinchronizuojamas automatiškai. Kitus aplankus galite peržiūrėti bakstelėję  ir pasirinkę „ Aplankai “, kad pasirinktumėte aplanką.
„Gmail“ prisiregistravimas	Ar privalau registruotis „Gmail“ kiekvieną kartą, kai noriu prisijungti prie „Gmail“?	Vieną kartą prisiregistravus „Gmail“, jums nereikės daugiau registruotis „Gmail“.
„Google“ paskyra	Ar galima filtruoti el. pašto laiškus?	Ne, telefonas nepalaiko el. pašto laiškų filtravimo.

Kategorija	Klausimas	Atsakymas
El. paštas	Kas atsitinka, kai rašydamas el. pašto laišką atveriu kitą programą?	Jūsų el. pašto laiškas automatiškai išsaugomas kaip juodraštis.
Skambėjimo tonas	Ar naudojantis MP3 failais ir skambučio tonais yra taikomi apribojimai failų dydžiui?	Failų dydžio apribojimų nėra.
Žinutės laikas	Mano telefonas nerodo žinutės gavimo laiko, jei žinutė gauta seniau nei prieš 24 val. Kaip galiu pažiūrėti laiką?	Atidarykite pokalbį ir palieskite ir palaikykite palietę pageidaujamą žinutę. Tada bakstelėkite „Išsamiau“.
Naršymas	Ar savo telefone galiu įdiegti kitą naršymo programą?	Galima įdiegti ir naudoti bet kurią programą, kuri yra patalpinta „Play Store™“ ir yra suderinama su technine įranga.
Sinchronizavimas	Ar galima sinchronizuoti savo adresatus iš visų nuosavų el. pašto paskyrų?	Galima sinchronizuoti tik „Gmail“ ir „MS Exchange“ serverio (bendrovės el. pašto serverio) adresatus.

Kategorija	Klausimas	Atsakymas
Laukimas ir pauzė	Ar galima išsaugoti adresatą su laukimu ir pauze numeriuose?	<p>Jei kontaktą perkėlėte naudodamiesi laukimo su pauze funkcijomis, išsaugotomis numeryje, jomis naudotis negalite. Kiekvieną numerį vėl turite išsaugoti atskirai.</p> <p>Kaip išsaugoti su laukimu ir pauze:</p> <ol style="list-style-type: none"> 1. Pradžios ekrane bakstelėkite . 2. Surinkite numerį ir tada bakstelėkite . 3. Bakstelėkite Pridėti 2 sek. pauzę arba Pridėti laukimą.
Sauga	Kokios yra telefono saugos funkcijos?	Galite nustatyti, kad prieš naudojantis telefonu būtų reikalaujama įvesti atrakinimo šabloną.

Kategorija	Klausimas	Atsakymas
Atrakinimo derinys	Kaip man sukurti atrakinimo derinį?	<ol style="list-style-type: none"> 1. Pradžios ekrane bakstelėkite ir palaikykite <input type="checkbox"/>. 2. Bakstelėkite Sistemos nustatymai > Ekranas skirtuką > Užrakinimo ekranas. 3. Bakstelėkite Pasirinkti ekrano užraktą > Derinys. Pirmą kartą tai darant parodoma trumpa mokymo programa apie atrakinimo šablono kūrimą. 4. Nustatykite savo atrakinimo šabloną jį priešdami antrą kartą, kad patvirtintumėte. <p>Atsargumo priemonės, kurių reikia imtis naudojantis derinio užraktu. Labai svarbu, kad atsimintumėte savo nustatytą ekrano atrakinimo derinį. Jei penkis kartus įvedate neteisingą šabloną, nebegalite naudotis telefonu. Turite penkis bandymus įvesti atrakinimo derinį, PIN arba slaptažodį. Jei išnaudojote visus 5 bandymus, galite mėginti dar kartą po 30 sek. (Arba, jei iš anksto nustatėte atsarginį PIN, galite pasinaudoti atsarginio PIN kodu ir atrakinti ekraną.)</p>

Kategorija	Klausimas	Atsakymas
Atrakinimo derinys	Ką turėčiau daryti, jei pamiršau atrakinimo šabloną ir nesu sukūręs „Google“ paskyros telefone?	<p>Jei pamiršote šabloną: Jei esate prisijungę prie savo „Google“ paskyros telefone, tačiau jums nepavyko įvesti teisingo šablono 5 kartus, bakstelėkite mygtuką „Pamiršau šabloną“. Tada jums reikės prisijungti prie savo „Google“ paskyros ir atrakinti telefoną. Jei nesate sukūrę „Google“ paskyros telefone arba ją pamiršote, turite atkurti telefono gamyklinius nustatymus. Įspėjimas: po gamyklinių nustatymų atkūrimo visos naudotojo programos ir naudotojo duomenys bus pašalinti. Prieš gamyklinių nustatymų atkūrimą nepamirškite padaryti atsargines svarbių duomenų kopijas.</p>
Atmintis	Ar aš sužinosiu, kai mano telefono atmintis užsipildys?	Taip, jūs gausite pranešimą.

Kategorija	Klausimas	Atsakymas
Kalbų palaikymas	Ar galima pakeisti mano telefono kalbą?	<p>Telefone galima naudoti įvairias kalbas.</p> <p>Kaip pakeisti kalbą:</p> <ol style="list-style-type: none"> 1. Pradžios ekrane bakstelėkite ir palaikykite <input type="checkbox"/> bei bakstelėkite „Sistemos nustatymai“. 2. Bakstelėkite skirtuką „Bendra“ > „Kalba ir įvestis“ > „Kalba“. 3. Bakstelėkite norimą kalbą.
VPN	Kaip sukonfigūruoti VPN?	<p>VPN priegos konfigūracija skiriasi kiekvienoje bendrovėje. Norėdami sukonfigūruoti VPN priegą savo telefone, iš savo įmonės tinklo administratoriaus turite gauti duomenis.</p>
Ekranų veikimo trukmė	Mano telefono ekranas išsijungia vos po 15 sekundžių. Kaip galiu pakeisti laiką, kuriam praėjus išsijungia ekrano fono apšvietimas?	<ol style="list-style-type: none"> 1. Pradžios ekrane bakstelėkite ir palaikykite <input type="checkbox"/>. 2. Bakstelėkite Sistemos nustatymai > Ekranas. 3. Bakstelėkite Ekranų veikimo trukmė. 4. Bakstelėkite norimą ekrano fono apšvietimo trukmės laiką.

Kategorija	Klausimas	Atsakymas
„Wi-Fi“ ir mobiliojo ryšio tinklas	Kurią paslaugą naudos mano telefonas, kai pasiekiamas ir „Wi-Fi“, ir mobiliojo ryšio tinklas?	Kai naudojami duomenys, jūsų telefonas kaip numatytąjį gali naudoti „Wi-Fi“ ryšį (jei „Wi-Fi“ ryšys jūsų telefone yra įjungtas). Vis dėlto, jums nebus pranešta, kai jūsų telefonas persijungs nuo vieno ryšio prie kito. Norėdami sužinoti, kuris duomenų perdavimo ryšys yra naudojamas, pažiūrėkite į mobiliojo ryšio tinklo arba „Wi-Fi“ piktogramą jūsų telefono ekrano viršuje.
Pradžios ekranas	Ar galima pašalinti programą iš Pradžios ekrano?	Taip. Tiesiog palieskite ir laikykite piktogramą, kol ekrano viršuje ir centre atsiras šiukšlių dėžės piktograma. Neatleidę pirštų nuvilkite piktogramą į šiukšlių dėžę.
Programa	Atsisiunčiau programą ir dėl jos atsiranda daug klaidų. Kaip galiu ją pašalinti?	<ol style="list-style-type: none"> 1. Pradžios ekrane bakstelėkite ir palaikykite <input type="checkbox"/>. 2. Bakstelėkite „Sistemos nustatymai“ > „Bendra“ skirtuką > „Programos“ > „ATSISIŪSTA“. 3. Bakstelėkite programą, tada bakstelėkite Pašalinti.

Kategorija	Klausimas	Atsakymas
Kroviklis	Ar galima įkrauti mano telefoną naudojant USB duomenų kabelį, neįdiegus būtinos USB tvarkyklės?	Taip, telefonas yra įkraunamas USB kabeliu, nepriklausomai nuo to, ar yra įdiegtos būtinos tvarkyklės.
Žadintuvas	Ar galiu naudoti muzikos rinkmenas savo žadintuvui?	Taip. Išsaugoję muzikos failą kaip skambučio toną, jį galite naudoti ir kaip žadintuvo garsą. 1. Palieskite ir palaikykite dainą bibliotekos sąrašė. Atsidariusiame meniu bakstelėkite „ Nustatyti kaip skamb. toną “ > „ Telefono skambėjimo tonas “ arba „ Kontakto skambėjimo tonas “. 2. Žadintuvo laikrodžio nustatymo ekrane pasirinkite skambučio tono dainą.
Žadintuvas	Ar aš girdėsiu žadintuvą, ar jis išsijungs esant išjungtam telefonui?	Ne, ši funkcija nepalaikoma.
Žadintuvas	Ar girdėsiu žadintuvo signalą, jei mano skambučio garsumas yra nustatytas kaip vibravimas?	Jūsų žadintuvas suprogramuotas taip, kad būtų girdimas netgi šiais atvejais.

Kategorija	Klausimas	Atsakymas
Visiškas atkūrimas (gamyklinių nustatymų atkūrimas)	Kaip galiu atlikti gamyklinių nustatymų atkūrimą, jei negaliu patekti į telefono nustatymų meniu?	Jei nepavyko atkurti originalios telefono būsenos, pasinaudokite visišku atkūrimu (gamyklinių nustatymų atkūrimu) telefono pradinei būsenai nustatyti.

Lietotāja rokasgrāmata

- Daļa satura un attēlu var atšķirties no jūsu ierīces atkarībā no reģiona, pakalpojumu sniedzēja, programmatūras versijas vai operētājsistēmas versijas, un tie var tikt mainīti bez iepriekšēja paziņojuma.
- Vienmēr izmantojiet LG oriģinālos piederumus. Komplektā iekļautie elementi ir paredzēti tikai šai ierīcei un var nebūt saderīgi ar citām ierīcēm.
- Šī ierīce nav piemērota cilvēkiem ar redzes traucējumiem, jo tai ir skārienekrāna tastatūra.
- Autortiesības ©2015 LG Electronics, Inc. Visas tiesības aizsargātas. LG un LG logotips ir LG Group un ar to saistīto uzņēmumu reģistrētās preču zīmes. Visas pārējās preču zīmes pieder to attiecīgajiem īpašniekiem.
- Google™, Google Maps™, Gmail™, YouTube™, Hangouts™ un Play Store™ ir Google, Inc. preču zīmes.

Norādījumi drošai un efektīvai lietošanai	4	Google konta izveidošana	36
Svarīga informācija	13	Pierakstīšanās Google kontā	36
Iepazīšanās ar tālruni.....	16	Savienojuma izveide ar tīkliem un ierīcēm	38
Tālruņa izkārtojums	16	Wi-Fi	38
SIM vai USIM kartes un akumulatora ievietošana	18	Bluetooth	39
Akumulatora uzlāde	20	Wi-Fi Direct	40
Atmiņas kartes ievietošana	21	Pieslēgums datoram ar datora datu kabeli	41
Atmiņas kartes izņemšana	22	Zvani.....	42
Ekrāna bloķēšana un atbloķēšana.....	22	Zvanišana	42
Sākuma ekrāns.....	24	Zvanišana kontaktiem.....	42
Padomi par skārienekrāna lietošanu	24	Atbildēšana uz zvanu vai tā noraidīšana.....	42
Sākuma ekrāns	25	Otra zvana veikšana	43
Sākuma ekrāna pielāgošana.....	26	Zvanu žurnālu apskate.....	43
Atgriešanās nesen lietotajās programmās.....	27	Zvanu iestatījumi	43
Paziņojumu panelis.....	27	Kontakti.....	44
Ekrāna tastatūra	30	Kontakta meklēšana	44
Īpašas funkcijas	32	Jauna kontakta pievienošana.....	44
Foto uzņemšana ar žestu	32	Izlases kontakti.....	44
Ātrs skatījums.....	33	Grupās izveide	45
KnockON	33	Ziņapmaiņa	46
Knock Code	34	Ziņas sūtīšana	46
QuickMemo+.....	34	Pavediena lodziņš.....	47
Google konta uzstādīšana.....	36	Ziņu iestatījumu maiņa	47

E-pasts	48	Displejs	70
E-pasta konta pārvaldība	48	Vispārīga informācija	72
Darbs ar kontu mapēm	48	Datorprogrammatūra (LG PC Suite)	79
E-pasta ziņas rakstīšana un sūtīšana	49	Operētājsistēmai Windows	79
Kamera un Video	50	Operētājsistēmai Mac	80
Kameras opcijas skatu meklētājā.....	50	Tālruņa programmatūras	
Papildu iestatījumu lietošana	51	atjaunināšana	82
Fotoattēla uzņemšana.....	51	Tālruņa programmatūras	
Iespējas pēc fotoattēla uzņemšanas.....	52	atjaunināšana	82
Video ierakstīšana	52	Par šo lietotāja rokasgrāmatu.....	84
Iespējas pēc videoklipa uzņemšanas	53	Par šo lietotāja rokasgrāmatu	84
Galerija.....	53	Preču zīmes.....	85
Multivide	57	Piederumi.....	86
Mūzika	57	Problēmu novēršana.....	87
Utilitprogrammas	59	Bieži uzdotie jautājumi.....	91
Pulkstenis.....	59		
Kalkulators	60		
Kalendārs	60		
Balss ierakstītājs	61		
Balss meklēšana	61		
Lejupielādes	62		
FM radio.....	62		
LG SmartWorld	62		
Timekļa pārlūks	64		
Internets	64		
Chrome	65		
Iestatījumi	67		
Tīkli	67		
Skaņa.....	69		

Norādījumi drošai un efektīvai lietošanai

Lūdzu, izlasiet šīs vienkāršās norādes. Šo norādījumu neievērošana var būt bīstama un ir nelikumīga.

Ja rodas kļūme, ierīcē ir iebūvēts programmatūras rīks, kas apkopo kļūdu žurnālu. Šis rīks apkopo tikai kļūdai raksturīgos datus, piemēram, signāla stiprumu, šūnas ID pozīciju zvana pēkšņas pārtraukšanas gadījumā un ielādētās programmas. Žurnāls tiek izmantots tikai kļūmes iemesla noteikšanai. Šie žurnāli tiek šifrēti, un tiem var piekļūt tikai pilnvaroti *LG Repair* centra darbinieki, ja nodosiet ierīci remonta veikšanai.

Radiofrekvences enerģijas ietekme

Informācija par radioviļņu ietekmi un īpašās absorbcijas koeficientu (*Specific Absorption Rate* — SAR).

Šis mobilā tālruņa modelis LG-H420 ir konstruēts saskaņā ar visām spēkā esošajām drošības prasībām par radioviļņu ietekmi. Šo prasību pamatā ir zinātniski izstrādātas vadlīnijas, kurās ietverta drošības rezerve, lai garantētu drošību visām personām neatkarīgi no to vecuma un veselības stāvokļa.

- Radioviļņu iedarbības vadlīnijās tiek izmantota mērvienība, kas pazīstama kā īpašās absorbcijas koeficients (SAR — *Specific Absorption Rate*). SAR pārbaudes ir veiktas, izmantojot standartizētas metodes un tālrunim raidot ar vislielāko apstiprināto jaudu visās izmantojamās frekvenču joslās.
- Neskatoties uz atšķirīgo SAR līmeni dažādiem LG tālruņu modeļiem, visas ierīces atbilst vadlīnijām par radioviļņu ietekmi.
- SAR ierobežojums, ko ieteikusi Starptautiskā komisija aizsardzībai pret nejonizējošā starojuma iedarbību (*International Commission on Non-Ionizing Radiation Protection* — ICNIRP), ir vidēji 2 W/kg uz 10 gramiem ķermeņa audu.

- Pārbaudot tālruņa lietošanu pie auss un izmantojot datu analīzes sistēmu, augstākais SAR līmenis šai ierīcei sastāda 0,676 W/kg (10 g). Turot ierīci pie ķermeņa, SAR sastāda — 0,667 W/kg (10 g).
- Šī ierīce atbilst vadlīnijām par radiofrekvenču iedarbību, to lietojot normālā stāvoklī pie auss vai turot vismaz 1,5 cm attālumā no ķermeņa. Lietojot tālruņa somiņu, jostas futlāri vai turētāju, tie nedrīkst saturēt metālu, un izstrādājumam jāatrodas vismaz 1,5 cm attālumā no ķermeņa. Lai nosūtītu datu failus vai ziņas, ierīcē nepieciešams kvalitatīvs savienojums ar tīklu. Dažkārt datu failu vai ziņu nosūtīšana var aizkavēties, līdz šāds savienojums ir pieejams. Nodrošiniet, lai iepriekš minētie norādījumi par atstatuma attālumu tiek ievēroti, kamēr tiek pabeigta datu pārraide.

Izstrādājuma apkope un remonts



BRĪDINĀJUMS

Lietojiet tikai šī modeļa tālruniem piemērotu akumulatoru, uzlādes iekārtu un piederumus. Cita veida piederumu lietošana var anulēt jebkādu tālruņa apstiprinājumu vai garantiju, un var būt bīstama.

- Neizjauciet ierīci. Ja ierīce ir jāremontē, nogādājiet to pie kvalificēta apkopes speciālista.
- Garantijas remontā pēc LG ieskatiem var tikt iekļautas rezerves daļu vai shēmu plašu nomaina ar mērķi nodrošināt atbilstošu detaļu funkcionalitāti.
- Neturiet ierīci elektroiekārtu, piemēram, televizoru, radioaparātu vai personālo datoru tuvumā.
- Ierīci nedrīkst turēt līdzās siltuma avotiem, piemēram, radiatoriem vai plītim.
- Nemetiet ierīci zemē.
- Nepakļaujiet ierīci mehānisku vibrāciju vai triecienu iedarbībai.
- Izslēdziet tālruni vietās, kur to pieprasa īpaši noteikumi. Piemēram, nelietojiet tālruni slimnīcās, jo tas var ietekmēt jutīgu medicīnas iekārtu darbību.

- Neturiet tālrūni mitrās rokās akumulatora uzlādes laikā - jūs varat saņemt elektriskās strāvas triecienu vai izraisīt nopietnus tālrūņa bojājumus.
- Neuzlādējiet iekārtas akumulatoru viegli uzliesmojošu materiālu tuvumā, jo tālrūnis var sakarst un kļūt par uzliesmojuma cēloni.
- Lai notīrītu ierīces ārpusi, izmantojiet sausu drānu (nelietojiet šķīdinātājus, piemēram, benzolu, atšķaidītāju vai spirtu).
- Neuzlādējiet iekārtas akumulatoru, novietojot to uz mīkstām mēbelēm.
- Tālrūnis ir jāuzlādē labi vēdinātās telpās.
- Nepakļaujiet ierīci pārmērīgai dūmu vai putekļu iedarbībai.
- Neturiet tālrūni līdzās kredītkartēm vai transporta kartēm; jo rezultātā iespējams magnētiskajā joslā iekļautās informācijas bojājums.
- Nepieskarieties ekrānam ar asu priekšmetu, jo šādi var sabojāt tālrūni.
- Nepakļaujiet tālrūni šķidrums vai mitruma iedarbībai.
- Uzmanīgi lietojiet piederumus, piemēram, austiņas.
- Bez vajadzības neaizskariet antenu.
- Nelietojiet, nepieskarieties un nemēģiniet noņemt vai salabot ieplaisājušu vai bojātu stiklu. Garantija neattiecas uz stikla displeja bojājumiem, kas radušies nepareizas lietošanas dēļ.
- Tālrūnis ir elektroniska ierīce, kas parastas darbības laikā rada siltumu. Ja, lietojot ierīci, tai ir ilgstošs, tiešs kontakts ar ādu un netiek nodrošināta pietiekama ventilācija, tas var radīt diskomfortu vai vieglus apdegumus. Tādēļ tālrūņa lietošanas laikā vai tūlīt pēc tam rīkojieties ar tālrūni uzmanīgi.
- Ja tālrūnis samirkst, nekavējoties atvienojiet to, lai pilnībā izžvētu. Nemēģiniet paātrināt žāvēšanas procesu, izmantojot ārēju siltuma avotu, piemēram, krāsni, mikroviļņu krāsni vai matu žāvētāju.
- Šķidrums jūsu samirkušajā tālrūnī maina tālrūnī esošās produkta uzlīmes krāsu. Saskaņā ar šķidrums radušos ierīces bojājumus garantija nesedz.

Efektīva tālruņa darbība

Elektroniskās ierīces

Visiem mobilajiem tālruņiem var rasties traucējumi, kas var ietekmēt to veiktspēju.

- Bez atļaujas nelietojiet mobilo tālruni medicīnas iekārtu tuvumā. Nenovietojiet tālruni virs elektrokardiostimulatora, piemēram, krūšu kabatā.
- Mobilie tālruņi var izraisīt dažu dzirdes aparātu darbības traucējumus.
- Ierīce var radīt nelielus traucējumus televizora, radio, datora un citu ierīču darbībai.
- Ja iespējams, izmantojiet savu tālruni temperatūrā no 0 °C līdz 40 °C. Tālruņa pakļaušana ļoti zemas vai augstas temperatūras iedarbībai var izraisīt bojājumus, darbības kļūmes vai pat eksploziju.

Drošība uz ceļa

Iepazīstieties ar likumiem un noteikumiem par mobilo tālruņu lietošanu reģionos, kur vadāt automašīnu.

- Braukšanas laikā neturiet tālruni rokā.
- Visu uzmanību pievērsiet automašīnas vadīšanai.
- Pirms zvanišanas vai atbildēšanas uz zvanu nobrauciet ceļa malā un apstājieties stāvvietā, ja to pieprasa satiksmes noteikumi.
- Radiofrekvenču enerģija var ietekmēt dažas transportlīdzekļa elektroniskās sistēmas, piemēram, stereo aparāturu vai drošības iekārtas.
- Ja jūsu transportlīdzeklī ir drošības gaisa spilveni, nenosedziet tos ar uzstādītu vai pārnēsājamu bezvadu aparāturu. Nepareiza tās darbība var izraisīt drošības gaisa spilvenu kļūmi vai radīt nopietnu traumu.
- Ja uz ielas klausāties mūziku, lūzdu, nodrošiniet, lai tā būtu mērenā skaļumā, kas ļautu izprast apkārt notiekošo. Šis norādījums ir īpaši svarīgs, ja atrodaties tuvu ceļiem.

Izvairšanās no dzirdes bojājumiem



Lai novērstu iespējamus dzirdes bojājumus, neizmantojiet augstu skaļuma līmeni ilgstošu laika periodu.

Ja ilgu laiku esat pakļauts skaļas skaņas ietekmei, var rasties dzirdes traucējumi. Tādēļ neiesakām tālruni ieslēgt un izslēgt auss tuvumā. Turklāt ir ieteicams iestatīt mūzikas un zvana skaļumu mērenā līmenī.

- Ja, izmantojot ausiņas, nedzirdat, ko runā blakus esošas personas, vai blakus sēdoša persona dzird to, ko jūs klausāties, samaziniet skaļuma līmeni.

PIEZĪME. Pārmērīgi augsts skaļuma līmenis ausiņās var izraisīt dzirdes zaudējumu.

Stikla sastāvdaļas

Dažas mobilās ierīces detaļas ir izgatavotas no stikla. Stikls var saplīst, ja mobilā ierīce tiek nomesta zemē uz cietas virsmas vai saņem ievērojamu triecienu. Ja stikls saplīst, nepieskarieties tam un nemēģiniet to noņemt. Neizmantojiet mobilo ierīci, līdz sertificēts apkopes speciālists to nenomaina.

Spridzināšanas darbu zona

Nelietojiet tālruni vietās, kur notiek spridzināšanas darbi. Ievērojiet ierobežojumus, kā arī visus likumus un noteikumus.

Sprādzienbīstama vide

- Nelietojiet tālruni degvielas uzpildes stacijā.
- Nelietojiet tālruni degvielas vai ķīmikāliju tuvumā.
- Netransportējiet un neuzglabājiet viegli uzliesmojošu gāzi, šķidrumus vai sprāgstvielas transportlīdzekļa nodalījumā, kur atrodas mobilais tālrunis vai tā piederumi.

Lidmašīnā

Bezvadu ierīces lidmašīnā var radīt traucējumus.

- Pirms iekāpšanas lidmašīnā izslēdziet mobilo tālruni.
- Nelietojiet to bez apkalpes atļaujas, kad atrodaties uz zemes.

Bērni

Turiet tālruni drošā vietā, kas nav pieejama maziem bērniem. Tālrunī ir nelielas detaļas, ar kurām bērni var aizrīties, ja tās tiek atdalītas.

Ārkārtas zvani

Ārkārtas zvani var nebūt pieejami visos mobilajos tīkos. Tādēļ, ja jums nepieciešams ārkārtas zvana pakalpojums, nepaļaujieties tikai uz savu mobilo tālruni. Sazinieties ar vietējo pakalpojumu sniedzēju.

Informācija par akumulatoru un tā apkopi

- Akumulators pirms tā atkārtotas uzlādēšanas nav pilnībā jāizlādē. Atšķirībā no citām akumulatoru sistēmām šai nav atmiņas efekta, kas varētu ietekmēt akumulatora veiktspēju.
- Lietojiet tikai LG akumulatorus un uzlādes ierīces. LG uzlādes ierīces ir konstruētas tā, lai maksimāli paildzinātu akumulatora lietošanas laiku.
- Neizjauciet akumulatoru un neizraisiet tā īssavienojumu.
- Uzturiet baterijas metāla kontaktus tīrus.
- Nomainiet akumulatoru, kad tā veiktspēja vairs nav apmierinoša. Akumulatora bloku var atkārtoti uzlādēt simtiem reižu pirms tā nomainas.
- Ja akumulators nav lietots ilgāku laiku, atkārtoti uzlādējiet to, lai paildzinātu tā darbības laiku.
- Nepakļaujiet akumulatora uzlādes ierīci tiešu saules staru ietekmei un nelietojiet to lielā mitrumā, piemēram, vannas istabā.
- Neatstājiet akumulatoru karstās vai aukstās vietās, jo tas var pasliktināt akumulatora veiktspēju.
- Ja akumulatoru nomaināt pret nepareiza tipa akumulatoru, tas var uzsprāgt.
- Atbrīvojieties no nolietotiem akumulatoriem saskaņā ar izgatavotāja norādījumiem. Ja iespējams, nododiet tos otrreizējai pārstrādei. Neizmetiet tos kopā ar sadzīves atkritumiem.
- Ja nepieciešams nomainīt akumulatoru, nogādājiet tālruni tuvākajā autorizētajā LG Electronics apkopes centrā vai pie izplatītāja, lai saņemtu palīdzību.
- Pēc tālruņa uzlādēšanas vienmēr atvienojiet uzlādes ierīci no kontaktligzdas, lai ietaupītu nevajadzīgu enerģijas patēriņu.
- Faktiskais akumulatora darbības ilgums ir atkarīgs no tīkla konfigurācijas, izstrādājuma iestatījumiem, lietošanas veida, akumulatora un vides apstākļiem.
- Nodrošiniet, lai akumulators nenonāktu saskarē ar asiem priekšmetiem, piemēram, dzīvnieku zobiem vai nagiem. Tas var izraisīt aizdegšanos.

Atvērtā pirmkoda programmatūras informācija

Lai saņemtu pirmkodu saskaņā ar GPL, LGPL, MPL un citām pirmkoda licencēm, kas ir iekļautas šajā ierīcē, lūdzu, apmeklējiet tīmekļa vietni <http://opensource.lge.com>.

Papildus pirmkodam varat lejupielādēt visus atbilstošos licences nosacījumus, garantijas atrunas un autortiesību paziņojumus.

LG Electronics pēc pieprasījuma (rakstot uz e-pasta adresi opensource@lge.com) pirmkodu piegādās arī CD-ROM formātā par maksu, kas sedz tālāk norādītās izplatīšanas veikšanas izmaksas (piemēram, datu nesēja, piegādes un apstrādes izmaksas). Šis piedāvājums ir spēkā trīs (3) gadus no ierīces iegādes datuma.

KĀ ATJAUNINĀT IERĪCI

Pieklūve jaunākajiem programmaparatūras izlaidumiem, jaunām programmatūras funkcijām un uzlabojumiem.

- **Izvēlieties programmatūras atjauninājumu ierīces iestatījumu izvēlnē.**
- **Atjauniniet savu ierīci, savienojot to ar datoru.** Lai iegūtu papildinformāciju par to, kā izmantot šo funkciju, apmeklējiet tīmekļa vietni <http://www.lg.com/common/index.jsp> un izvēlieties valsti un valodu.

ATBILSTĪBAS DEKLARĀCIJA

Ar šo uzņēmums **LG Electronics** paziņo, ka produkts **LG-H420** ir konstruēts saskaņā ar pamatprasībām un citiem saistītajiem direktīvas **1999/5/EC** noteikumiem. Atbilstības deklarācijas kopija ir atrodama vietnē <http://www.lg.com/global/declaration>

Lai uzzinātu par šī produkta atbilstību, sazinieties ar mūsu biroju:

LG Electronics Inc.

EU Representative, Krijgsman 1,

1186 DM Amstelveen, The Netherlands



Nolietotas ierīces utilizācija

- 1 Visi elektriskie un elektroniskie izstrādājumi ir jālikvidē atsevišķi no sadzīves atkritumiem, izmantojot šim nolūkam paredzētās savākšanas iespējas, ko ir noteikusi valdība vai pašvaldība.
- 2 Pareiza nolietotu ierīču utilizācija palīdzēs novērst iespējamo negatīvo ietekmi uz apkārtējo vidi un cilvēku veselību.
- 3 Lai iegūtu plašāku informāciju par nolietotu ierīču utilizāciju, lūdzu, sazinieties ar pilsētas pašpārvaldes iestādi, atkritumu savākšanas dienestu vai veikalu, kurā iegādājāties izstrādājumu.



Nolietoto akumulatoru utilizācija

- 1 Šis simbols var tikt lietots kopā ar dzīvsudraba (Hg), kadmija (Cd) vai svina (Pb) ķīmiskajiem simboliem, ja akumulators satur vairāk nekā 0,0005% dzīvsudraba, 0,002% kadmija vai 0,004% svina.
- 2 Visi akumulatori ir jālikvidē atsevišķi no sadzīves atkritumiem, izmantojot šim nolūkam paredzētās savākšanas iespējas, ko ir noteikusi valdība vai pašvaldība.
- 3 Pareiza nolietoto akumulatoru utilizācija palīdzēs novērst iespējamo negatīvo ietekmi uz apkārtējo vidi, kā arī dzīvnieku un cilvēku veselību.
- 4 Lai iegūtu papildinformāciju par nolietoto akumulatoru utilizāciju, lūdzu, sazinieties ar pilsētas pašpārvaldes iestādi, atkritumu savākšanas dienestu vai veikalu, kurā iegādājāties izstrādājumu.



Izlasiet šo informāciju, pirms sākat lietot tālruni!

Pirms nododat tālruni servisā vai zvanāt servisa pārstāvim, lūdzu, pārbaudiet, vai šajā nodaļā nav aprakstīta kāda no problēmām, kas radusies ar tālruni.

1. Tālrūņa atmiņa

Kad jūsu tālrūņa atmiņā ir mazāk nekā 10 MB brīvas vietas, tālrūnis nevar saņemt jaunas ziņas. Pārbaudiet sava tālrūņa atmiņu un izdzēsiet dažus datus, piemēram, programmas un ziņas, lai būtu pieejams lielāks atmiņas apjoms.

Lai atinstalētu programmas:

- 1 Pieskarieties  >  > **Progr.** >  > **Vispārīgs** > **Progr.**.
- 2 Kad tiek parādītas visas programmas, ritiniet un izvēlieties programmu, kuru vēlaties atinstalēt.
- 3 Pieskarieties **Atinstalēt**.

2. Akumulatora kalpošanas ilguma optimizēšana

Akumulatora kalpošanas ilgumu varat pagarināt, atslēdzot funkcijas, kurām nav jādarbojas fonā. Jūs varat arī uzraudzīt, kā programmas un sistēmas resursi patērē akumulatora enerģiju.

Tālrūņa akumulatora darbības paildzināšana:

- Izslēdziet radiosakarus, ja tos neizmantojat. Ja neizmantojat Wi-Fi, Bluetooth vai GPS, izslēdziet tos.
- Samaziniet ekrāna spilgtumu un iestatiet īsāku ekrāna taimautu.
- Atslēdziet Gmail, Kalendārs, Kontakti un citu programmu automātisko sinhronizēšanu.

- Daļa lejupielādēto programmu var patērēt akumulatora enerģiju.
- Lietojot lejupielādētās programmas, pārbaudiet akumulatora uzlādes līmeni.

3. Pirms atklātā pirmkoda programmas un operētājsistēmas instalēšanas

BRĪDINĀJUMS

Ja instalējat un lietojat operētājsistēmu, ko nav nodrošinājis ražotājs, tas var izraisīt nepareizu tālruņa darbību, turklāt tiks anulēta tālruņa garantija.

BRĪDINĀJUMS

Lai aizsargātu savu tālruni un personiskos datus, programmas lejupielādējiet tikai no uzticamiem avotiem, piemēram, Play Store™. Ja programmas tālrunī netiek instalētas pareizi, tālrunis var nedarboties kā paredzēts vai var rasties nopietna kļūda. Šādas programmas, kā arī visi ar šīm programmām saistītie dati un iestatījumi tālrunī ir jāatinstalē.

4. Pilnās atiestatīšanas izmantošana (rūpnīcas iestatījumu atjaunošana)

Ja jūsu tālruni nav iespējams atiestatīt, izmantojiet pilno atiestatīšanu (rūpnīcas iestatījumus), lai to inicializētu.

- 1 Izslēdziet tālruni.
- 2 Nospiediet un turiet tālruņa **ieslēgšanas/izslēgšanas/bloķēšanas pogu + skaļuma samazināšanas pogu** tālruņa aizmugurē.
- 3 Atlaidiet **ieslēgšanas/izslēgšanas/bloķēšanas pogu** tikai tad, kad parādās palaišanas logotips, pēc tam nekavējoties atkārtoti turiet nospiestu **ieslēgšanas/izslēgšanas/bloķēšanas pogu**.
- 4 Atlaidiet visus taustiņus, kad tiek attēlots Rūpnīcas pilnās atiestatīšanas ekrāns.



- 5 Nospiediet **skatuma pogas**, lai izvēlētos **Jā**, pēc tam nospiediet **ieslēgšanas/izslēgšanas/bloķēšanas pogu**, lai veiktu rūpnīcas iestatījumu atjaunošanu.

BRĪDINĀJUMS

Ja veiksiet pilno atiestatīšanu, visas lietotāja programmas, lietotāja dati un DRM licences tiks dzēstas. Pirms pilnās atiestatīšanas veikšanas dublējiet visus svarīgos datus.

5. Programmu atvēršana un pārslēgšana

Vairākuzdevumu režīms ir ērta Android funkcija, jo vienlaikus varat izmantot vairākas programmas. Nav vajadzības aizvērt programmu, ja vēlaties atvērt kādu citu. Lietojiet un pārslēdzieties starp vairākām atvērtām programmām. Android pārvalda katru programmu, ja nepieciešams, aptur un aktivizē tās. Rezultātā tiek ekonomēti resursi, ko gaidstāves režīmā esošās programmas patērē nevajadzīgi.

- 1 Pieskarieties . Parādīsies pēdējo lietoto programmu priekšskatījumi.
- 2 Pēc tam pieskarieties programmai, kurai vēlaties piekļūt. Iepriekšējā programma, kas darbojās tālrunā fonā, netiks apturēta. Pieskarieties , lai izietu no lietojumprogrammas pēc tās lietošanas.
 - Lai izņemtu programmu no pēdējo lietoto programmu saraksta, velciet programmas priekšskatījumu pa kreisi vai pa labi. Lai notīrītu visas programmas, pieskarieties **Notīrīt visu**.

Iepazīšanās ar tālruni

Tālruņa izkārtojums

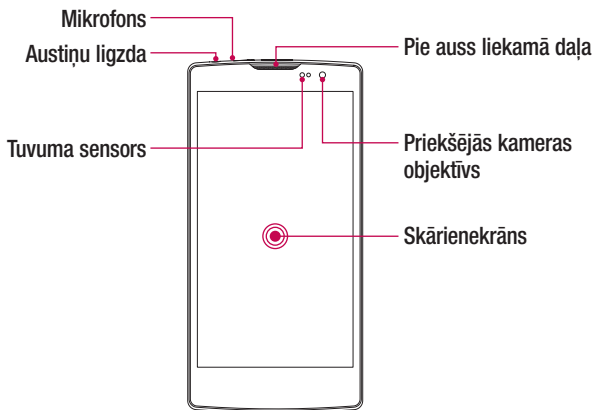

PIEZĪME. Tuvuma sensors

Saņemot vai veicot zvanus, tuvuma sensors automātiski izslēdz apgaismojumu un bloķē skārienukrānu, līdz sajūt, ka tālrunis atrodas auss tuvumā. Tas pagarina akumulatora darbības laiku un nepieļauj, ka sarunas laikā tiek nejauši aktivizēts skārienukrāns.

⚠ BRĪDINĀJUMS

Noliekot uz tālruņa smagu priekšmetu vai uzsēžoties uz tā, var tikt sabojātas displeja un skārienukrāna funkcijas. Nenosedziet tuvuma sensoru ar ekrāna aizsargiem vai jebkāda cita veida aizsargplēvi. Tas var izraisīt nepareizu sensora darbību.

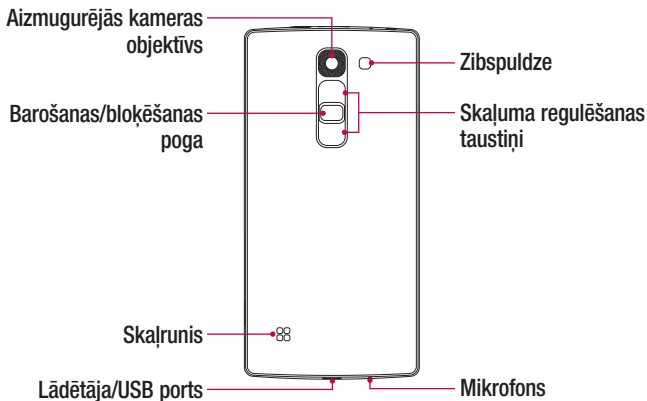

Barošanas/ bloķēšanas poga	<ul style="list-style-type: none"> • Ieslēdziet/izslēdziet tālruni, nospiežot un turot šo pogu. • Īsi nospiediet, lai bloķētu/atbloķētu ekrānu
Skaļuma regulēšanas taustiņi	<p>(Kamēr ekrāns ir izslēgts)</p> <ul style="list-style-type: none"> • Ilgi turiet nospiestu Augšup, lai palaistu QuickMemo+ • Ilgi turiet nospiestu Lejup, lai palaistu kameru

SIM vai USIM kartes un akumulatora ievietošana

Ievietojiet SIM vai USIM karti, ko nodrošinājis mobilā tālruņa pakalpojumu sniedzējs, un komplektā iekļauto akumulatoru.

- 1 Noņemiet aizmugurējo vāciņu, stingri turot tālruni vienā rokā. Ar otras rokas īkšķi paceliet aizmugurējo vāciņu, kā tas ir parādīts attēlā.

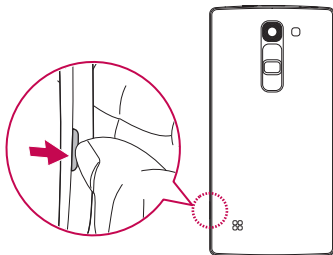

- 2 Iebīdīet SIM karti zemākajā slotā, kā parādīts attēlā. Nodrošiniet, lai kartes zelta kontaktvirsmas būtu vērstas leju.

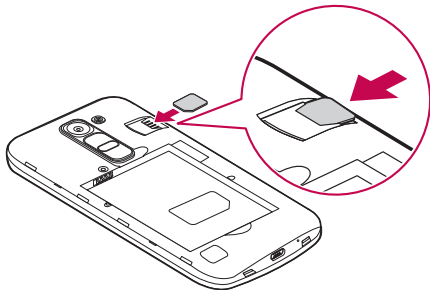

BRĪDINĀJUMS

Neievietojiet atmiņas karti SIM kartes slotā. Ja atmiņas karte nejauši ievietota SIM kartes slotā, nogādājiet ierīci LG servisa centrā, lai to izņemtu.

PIEZĪME. Ar ierīci darbojas tikai microSIM kartes.

3 Ievietojiet akumulatoru.

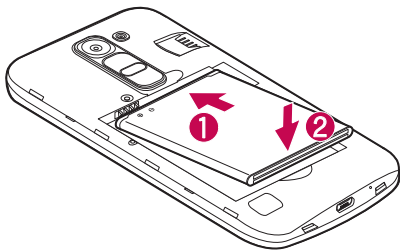

4 Lai uzliktu vāciņu atpakaļ, centrējiet to virs akumulatora nodalījuma **1** un piespiediet, līdz tas tiek nofiksēts savā vietā **2**.

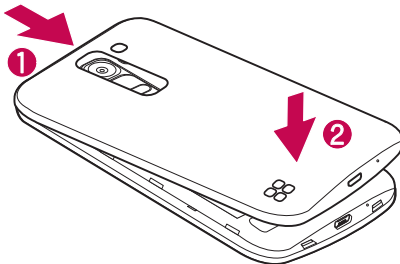

Akumulatora uzlāde

Uzlādējiet akumulatoru pirms pirmās izmantošanas. Baterijas uzlādēšanai izmantojiet uzlādes ierīci. Ierīces uzlādei var izmantot arī datoru, pieslēdzot tālruni pie datora ar USB kabeli.

BRĪDINĀJUMS

Izmantojiet tikai LG apstiprinātas uzlādes ierīces, akumulatorus un kabelus. Neapstiprinātu uzlādes ierīču, akumulatoru vai kabelu izmantošana var izraisīt lēnāku akumulatora uzlādi vai arī tiks attēlots uznirstošais paziņojums par lēnu uzlādes procesu. Iespējama arī akumulatora eksplozija vai ierīces bojājumi, kas netiek ietverti garantijā.

Uzlādes ports atrodas tālruņa apakšdaļā. Pievienojiet vienu uzlādes kabeļa galu tālrunim, bet otru — elektrības kontaktligzdai.

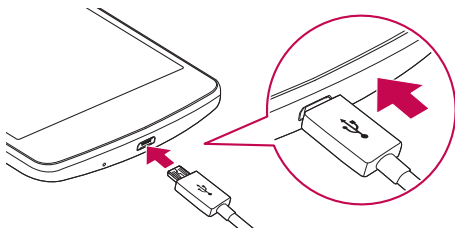

PIEZĪME. Neatveriet aizmugurējo vāciņu tālruņa uzlādes laikā.

Atmiņas kartes ievietošana

Jūsu ierīce atbalsta microSD karti ar ietilpību līdz 32 GB. Atkarībā no atmiņas kartes ražotāja un veida dažas atmiņas kartes var nebūt saderīgas ar jūsu ierīci.

BRĪDINĀJUMS

Dažas atmiņas kartes var nebūt pilnībā saderīgas ar ierīci. Izmantojot nesaderīgu karti, iespējami ierīces vai atmiņas kartes, kā arī tajā glabāto datu bojājumi.

PIEZĪME. Datu bieža ierakstīšana un izdzēšana saīsina atmiņas karšu kalpošanas ilgumu.

- 1 Noņemiet aizmugurējo vāciņu.
- 2 Ievietojiet atmiņas karti ar zelta krāsas kontaktiem vēršiem leju.

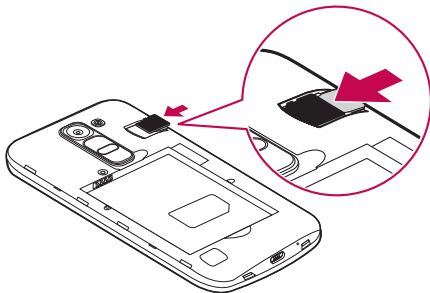

- 3 Uzlieciet aizmugurējo vāciņu.

Atmiņas kartes izņemšana

Pirms izņemat atmiņas karti, atvienojiet to, nodrošinot drošu izņemšanu.

- 1 Pieskarities  >  >  > **Vispārīgs** > **Atmiņa** > **Atvienot SD karti**.
- 2 Noņemiet aizmugurējo vāciņu un izvelciet atmiņas karti.

BRĪDINĀJUMS

Neizņemiet atmiņas karti, kamēr ierīce pārsūta informāciju vai piekļūst tai. Pretējā gadījumā varat zaudēt vai sabojāt datus, kā arī radīt atmiņas kartes vai ierīces bojājumus. Tas neattiecas uz zudumiem, kas radušies bojātu atmiņas karšu lietošanas dēļ, tai skaitā datu zudumiem.



Ekrāna bloķēšana un atbloķēšana

Nospiežot **ieslēgšanas/izslēgšanas/bloķēšanas pogu**, ekrāns tiek izslēgts un ierīce tiek bloķēta. Ierīce tiek automātiski bloķēta, ja netiek izmantota noteiktu laika periodu. Tas palīdz izvairīties no nejaušas taustiņu nospiešanas un taupa akumulatora enerģiju. Lai atbloķētu ierīci, nospiediet **ieslēgšanas/izslēgšanas/bloķēšanas pogu** un pārvelciet ekrānu jebkurā virzienā.

PIEZĪME. Ekrānu varat pamodināt arī, divreiz pieskaroties, neizmantojot **ieslēgšanas/izslēgšanas/bloķēšanas pogu**.

Ekrāna bloķēšanas metodes maiņa

Jūs varat mainīt veidu, kā bloķēt ekrānu, lai novērstu citu personu piekļuvi jūsu personiskajai informācijai.

- 1 Pieskarities  >  >  > **Displejs** > **Ekrāna bloķēšana** > **Izvēlieties bloķēšanas ekrānu**.
- 2 Izvēlieties ekrāna bloķēšanas veidu - Nav, Pārvilšana, Knock Code, Atbloķēšanas raksts, PIN vai Parole.



PIEZĪME. Pirms atbloķēšanas raksta iestatīšanas izveidojiet Google kontu un atcerieties rezerves PIN kodu, kādu izvēlējāties, veidojot atbloķēšanas rakstu.

Uzmanību! Ja tālrunī neesat izveidojis Google kontu un esat aizmirsis PIN kodu, paroli un rezerves PIN kodu, jāveic rūpnīcas iestatījumu atjaunošana. Ja veicat rūpnīcas iestatījumu atjaunošanu, visas lietotāja programmas un lietotāja dati tiks izdzēsti. Pirms veicat rūpnīcas iestatījumu atjaunošanu, neaizmirstiet izveidot svarīgāko datu rezerves kopijas.

PADOMS! Viedā bloķēšana

Jūs varat izmantot funkciju **Viedā bloķēšana**, lai atvieglotu tālruņa atbloķēšanu. Jūs varat to iestatīt, lai uzturētu tālruni atbloķētu, kad tam ir pieslēgta droša Bluetooth ierīce, kad tas atrodas pazīstamā vietā, piemēram, mājās vai darbavietā, vai atpazīst jūsu seju.

Viedās bloķēšanas iestatīšana

- 1 Pieskarieties  >  > **Progr.** > .
- 2 Pieskarieties **Displejs** > **Ekrāna bloķēšana** > **Viedā bloķēšana**.
- 3 Pirms pievienojat uzticamas ierīces, uzticamas vietas vai uzticamu seju, iestatiet ekrāna bloķēšanu (atbloķēšanas rakstu, PIN kodu vai paroli).

Padomi par skārienekrāna lietošanu

Daži padomi, kā pārvietoties jaunajā tālrunī.

- **Uzsist vai pieskarties** – viens pirksts atlasa vienumu, saites, saišnes un burtus ekrāna tastatūrā.
- **Pieskarties un turēt** – pieskarieties un turiet vienumu ekrānā, tam pieskaroties un nepaceļot pirkstu, līdz notiek darbība.
- **Vilkt** – pieskarieties un paturiet vienuma pirkstu, to nepaceļot, pārvietojiet pirkstu pa ekrānu, līdz tiek sasniegta mērķa pozīcija. Varat pārvilkt vienumus sākuma ekrānā, lai mainītu to pozīciju.
- **Bīdīt vai slidināt** – lai bīdītu vai slidinātu, ātri pārvietojiet pirkstu pār ekrānu, neapstājoties, kad jūs tam pieskaraties (lai nesāktu vilkšanu pārbīdīšanas vietā).
- **Dubults uzsitens** – veiciet dubulto uzsitenu, lai mainītu tālummaiņu web lapai vai kartei.
- **Savilk, lai mainītu tālummaiņu** – ar rādītājpirksta un īkšķa kustību (savelciet vai izpletiet pirkstus) palieliniet vai samaziniet attēlu, izmantojot pārlūku, kartes vai attēlus.
- **Rotēt ekrānā** – daudzās programmās un izvēlnēs ekrāna orientācija tiek noregulēta saskaņā ar fizisko ierīces stāvokli.

PIEZĪME.

- Nespiediet pārāk stipri — skārienekrāns ir pietiekami jutīgs, lai atpazītu vieglu, bet noteiktu pieskārienu.
- Pieskarieties vajadzīgajai iespējai ar pirksta galu. Uzmanieties, lai nepieskartos citiem taustiņiem.

Sākuma ekrāns

Sākuma ekrāns ir sākuma punkts daudzām aplikācijām un funkcijām, un tas ļauj jums pievienot vienības, piemēram, aplikāciju saīšnes vai Google logotipus, lai sniegtu jums tūlītēju piekļuvi informācijai un aplikācijām. Tas ir noklusējuma audekls, kam iespējams piekļūt no jebkuras izvēlnes, pieskaroties .

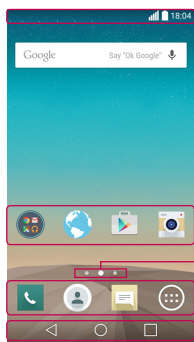

1 Statusa josla

2 Aplikāciju ikonas

3 Atrašanās vietas indikators

4 Ātro taustiņu apgabals

5 Priekšējie skārietaustiņi

- 1** Attēlo tālruņa statusa informāciju, ieskaitot laiku, signāla stiprumu, akumulatora lādiņu un paziņojuma ikonas.
- 2** Piesitiet ikonai (aplikācija, mape, utt.), lai to atvērtu un lietotu.
- 3** Norāda, kuru Sākuma ekrāna audeklu Jūs skatāties.
- 4** Nodrošina viena skāriena piekļuvi funkcijai jebkurā sākuma ekrāna audeklā.

5 <input type="checkbox"/> Atpakaļ taustiņš	Atgriežas iepriekšējā ekrānā. Aizver arī uznirstošus elementus, piemēram, izvēlnes, dialoglogus un ekrāntastatūru.
○ Mājas taustiņš	Atgriezieties sākuma ekrānā no jebkura ekrāna.
□ Taustiņš Nesenie	Parāda neseni izmantotās lietojumprogrammas. Pieskarieties un turiet šo taustiņu, lai atvērtu pieejamo opciju izvēlni.

Paplašinātais sākuma ekrāns

Operētājsistēma nodrošina vairākus Sākuma ekrāna audeklus, lai nodrošinātu vairāk vietas ikonu, logriku, u.c. pievienošanai.

- Slidiniet pirkstu pa kreisi vai pa labi sākuma ekrānā, lai piekļūtu papildu logiem.

Sākuma ekrāna pielāgošana

Varat pielāgot sākuma ekrānu, pievienojot tam programmas, lejupielādes, logrikus vai fona attēlus.

Vienumu pievienošana sākuma ekrānā

- 1 Turiet nospiestu tukšu sākuma ekrāna daļu.
- 2 Pievienošanas režīmā izvēlnē izvēlieties pievienojamo vienumu. Pēc tam pievienotais vienums būs redzams sākuma ekrānā.
- 3 Velciet vienumu uz vajadzīgo atrašanās vietu un atlaidiet pirkstu.

PADOMS! Lai pievienotu aplikācijas ikonu Sākuma ekrānam no Aplikāciju izvēlnes, pieskarieties un turiet aplikāciju, ko vēlaties pievienot.

Lai noņemtu kādu objektu no sākuma ekrāna:

- Sākuma ekrānā pieskarieties un turiet ikonu, ko vēlaties noņemt > velciet to uz



Lai pievienotu aplikāciju kā ātro taustiņu

- Programmu ekrānā vai sākuma ekrānā pieskarieties un turiet programmas ikonu un velciet to uz ātro taustiņu zonu. Vēlamajā atrašanās vietā atlaidiet to.

Lai noņemtu aplikāciju no Ātro taustiņu apgabala



- Pieskarieties un turiet attiecīgo ātro taustiņu un velciet to uz .

PIEZĪME.  Aplikāciju taustiņu nevar noņemt.

Lai pielāgotu Aplikāciju ikonas Sākuma ekrānā

- 1 Pieskarieties un turiet programmas ikonu, līdz tā tiek atbloķēta no pašreizējās pozīcijas, pēc tam atlaidiet. Aplikācijas augšējā labajā stūrī parādīsies rediģēšanas ikona .
- 2 Pieskarieties programmas ikonai vēlreiz un izvēlieties vēlamo ikonas dizainu un izmēru.
- 3 Pieskarieties **Labi**, lai saglabātu izmaiņas.

Atgriešanās nesen lietotajās programmās

- 1 Pieskarieties . Parādīsies pēdējo lietoto programmu priekšskatījumi.
- 2 Pieskarieties programmas priekšskatījumam, lai atvērtu programmu. Vai arī pieskarieties pie , lai atgrieztos iepriekšējā ekrānā.

Paziņojumu panelis

Paziņojumi jūs brīdina par jaunu ziņojumu pienākšanu, kalendāra notikumiem un signāliem, kā arī par patreizējiem notikumiem, piemēram, ja gaidāt izsaukumu. Kad paziņojums pienāk, tā ikona parādās ekrāna augšdaļā. Gaidāmo paziņojumu ikonas parādās kreisajā pusē, savukārt sistēmas ikonas, kas ataino, piemēram, Wi-Fi vai akumulatora stāvokli, - labajā pusē.

PIEZĪME. Pieejamās opcijas var atšķirties atkarībā no reģiona vai pakalpojumu sniedzēja.

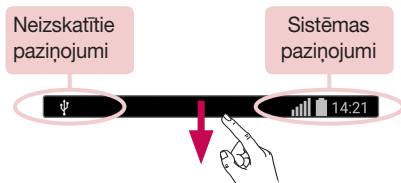

Paziņojumu paneļa atvēršana

Paslidiniet lejup statusa joslu, lai atvērtu paziņojumu paneli. Lai aizvērtu paziņojumu paneli, pārvelciet ekrānu augšup vai pieskarieties \triangleleft.

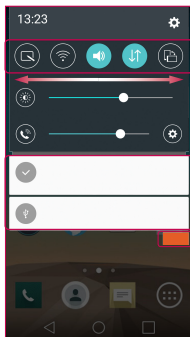

1 Ātrās pārslēgšanas apgabals

2 Paziņojumi

3 Notīrīt

- 1 Ātri pieskarieties pārslēgtaustiņam, lai to ieslēgtu/izslēgtu. Pieskarieties un pieturiet taustiņu, lai piekļūtu funkcijas iestatījumu izvēlei. Lai redzētu citus pārslēgtaustiņus, bīdiēt pa kreisi vai pa labi. Pieskarieties , lai noņemtu, pievienotu vai pārkārtotu pārslēgtaustiņus.
- 2 Ir uzskaitīti pašreizējie paziņojumi, katrs ar īsu aprakstu. Pieskarieties paziņojumam, lai to apskatītu.
- 3 Pieskarieties, lai notīrītu paziņojumus.

Indikatora ikonas statusa joslā

Indikatora ikonas parādās statusa joslā ekrāna augšpusē, lai ziņotu par neatbildētiem zvaniem, jauniem ziņojumiem, kalendāra notikumiem, ierīces statusu un citu.



Ekrāna augšpusē parādītās ikonas sniedz informāciju par ierīces statusu. Zemāk esošajā tabulā ietvertās ikonas ir dažas no vizualizējamajām.

Ikona	Apraksts	Ikona	Apraksts
	Nav ievietota SIM karte		Tiek atskaņota dziesma
	Nav pieejams tīkla signāls		Izslēgta zvanītāja skaņa
	Ieslēgts lidmašīnas režīms		Ieslēgts vibrācijas režīms
	Savienojums ar Wi-Fi tīklu		Akumulators pilnībā uzlādēts
	Pievienotas austiņas ar vadu		Akumulators lādējas
	Notiek zvans		Tālrunis ir savienots ar datoru, izmantojot USB kabeli
	Neatbildēts zvans		Notiek datu lejupielāde

	Ieslēgta tehnoloģija Bluetooth		Notiek datu augšupielāde
	Sistēmas brīdinājums		GPS ieslēgts
	Signālvzans ir iestatīts		Notiek datu sinhronizācija
	Pienācis jauns balss pasts		Izvēlieties ievades metodi
	Jauna īsziņa vai multizīņa		Wi-Fi piekļuves punkts ir aktīvs

PIEZĪME. Ikonas atrašanās vieta statusa joslā var atšķirties atkarībā no funkcijas vai pakalpojuma.

Ekrāna tastatūra

Tekstu varat ievadīt, izmantojot ekrāna tastatūru. Ekrāna tastatūra parādās ekrānā, kad pieskaraties pieejamam teksta ievades laukam.

Tastatūras izmantošana un teksta ievadišana

 Pieskaraties vienreiz, lai nākamo rakstītu lielo sākuma burtu. Pieskaraties divas reizes, lai rakstītu visus lielos sākuma burtus.

 Pieskaraties, lai pārietu uz tastatūras iestatījumiem. Pieskaraties un turiet, lai ievadītu tekstu ar balsi vai piekļūtu klipa joslai.

 Pieskaraties, lai ievadītu atstarpī.

 Pieskaraties, lai izveidotu jaunu rindu.

 Pieskaraties, lai izdzēstu iepriekšējo rakstzīmi.

Diakritisko burtu ievadīšana

Ja kā teksta ievades valoda ir izvēlēta franču vai spāņu valoda, varat ievadīt speciālas franču vai spāņu valodas rakstzīmes (piemēram, “á”).

Piemēram, lai ievadītu “á”, pieskarieties un turiet taustiņu “a”, līdz paplašinās tuvināšanas taustiņš un parādās dažādu valodu rakstzīmes. Pēc tam izvēlieties vajadzīgo īpašo rakstzīmi.

Foto uzņemšana ar žestu

Funkcija Foto uzņemšana ar žestu ļauj uzņemt fotoattēlu ar rokas žestu, izmantojot priekšējo kameru.

Fotoattēla uzņemšana

Ir divi paņēmieni foto uzņemšanai ar žestu.

- Paceliet roku ar atvērtu plaukstu, līdz priekšējā kamera to atpazīst un ekrānā parādās lodziņš. Pēc tam savelciet plaukstu dūrē, lai palaistu taimerī, ļaujot jums sagatavoties.
- Paceliet roku ar plaukstu savilkto dūrē, līdz priekšējā kamera to atpazīst un ekrānā parādās lodziņš. Pēc tam atveriet plaukstu, lai palaistu taimerī, ļaujot jums sagatavoties.

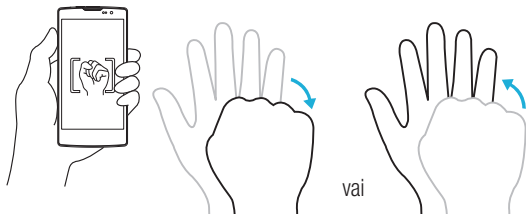

Ātrs skatījums

Kad tālruņa ekrāns ir izslēgts, jūs varat redzēt statusa joslu, laiku un datumu, velkot pirkstu leju pa ekrānu.

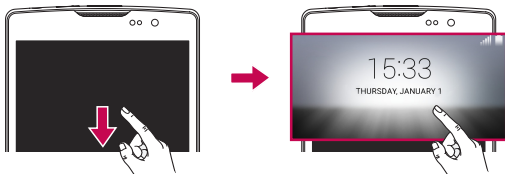

KnockON

Funkcija KnockON ļauj divreiz pieskarties ekrānam, lai ērti to ieslēgtu vai izslēgtu.

Ekrāna ieslēgšana

- 1 Divreiz ātri pieskarieties bloķēta ekrāna centrā, lai ieslēgtu ekrānu.
- 2 Atbloķējiet ekrānu vai piekļūstiet jebkurai no pieejamajiem īsceļiem vai logrikiem.

Ekrāna izslēgšana

- 1 Divreiz pieskarieties sākuma ekrānam tukšā laukumā vai statusa joslai.
- 2 Ekrāns izslēgsies.

PIEZĪME. Pieskarieties ekrāna centrālajam laukumam. Pieskaroties apakšējai vai augšējai daļai, atpazīšanas spēja samazinās.

Knock Code

Funkcija Knock Code ļauj jums izveidot savu atbloķēšanas kodu, izmantojot ekrāna klauvējienu kombināciju. Kad ekrāns ir izslēgts, jūs varat tieši piekļūt sākuma ekrānam, izdarot pieskārienus ekrānam tādā pašā secībā.

PIEZĪME.

- 6 reizes nepareizi ievadot Knock Code, jūs tiksiet novirzīts uz savu Google kontu, lai pieteiktos/ievadītu rezerves PIN.
- Lai pieskartos ekrānam, to ieslēdzot vai izslēdzot, izmantojiet pirksta galu, nevis nagu.
- Kad Knock Code netiek izmantots, varat izmantot Knock On funkciju, pieskaroties ekrānam.

1 Pieskarieties  >  > **Progr.** >  > **Displejs** > **Ekrāna bloķēšana** > **Izvēlēties bloķēšanas ekrānu** > **Knock Code.**

2 Pieskarieties kvadrātiem, veidojot rakstu, lai iestatītu savu Knock Code. Knock Code raksts var būt 3 līdz 8 pieskārieni.

Ekrāna atbloķēšana, izmantojot Knock Code

Kad ekrāns ir izslēdzies, varat to atbloķēt, pieskaroties Knock Code rakstam, kādu esat iepriekš iestatījis.

QuickMemo+







Funkcija **QuickMemo** ļauj izveidot piezīmes un ekrānuzņēmumus.

Varat izmantot QuickMemo+, lai zvana laikā ērti un efektīvi izveidotu piezīmes ar saglabātu attēlu vai attēlu pašreizējā tālruņa ekrānā.

1 Pieskarieties statusa joslai un velciet to lejup, pēc tam pieskarieties .



2 Izveidojiet piezīmi, izmantojot šādas opcijas:

	Pieskarieties, lai atsauktu pēdējo darbību.
	Pieskarieties, lai atceltu pēdējās izdzēstās darbības atsaukšanu.
	Pieskarieties, lai piezīmē ievietotu tekstu.
	Pieskarieties, lai izvēlētos pildspalvas veidu un krāsu.
	Pieskarieties, lai izmantotu dzēšgumiju un izdzēstu pildspalvas atzīmes piezīmē.
	Pieskarieties, lai saglabātu izveidoto piezīmi.
	Pieskarieties, lai paslēptu vai parādītu rīkjoslau.

PIEZĪME. Lietojot QuickMemo+, lūdzu, izmantojiet pirksta galu. Nepieskarieties ekrānam ar nagu.

3 Pieskarieties , lai saglabātu pašreizējo piezīmi sadaļā **QuickMemo+** vai **Galerija**.

QuickMemo piezīmju atmešana

- Pieskarieties .



Saglabātās piezīmes skatīšana

Sākuma ekrānā pieskarieties  > **Galerija**  un izvēlieties **QuickMemo+** albumu vai pieskarieties **QuickMemo+**  un izvēlieties vajadzīgo piezīmi.



Google konta uzstādīšana

Pirmo reizi ieslēdzot tālruni, varat aktivizēt tīklu, lai reģistrētu savu Google kontu un izlemtu, kā izmantot Google pakalpojumus. Ja jums nav Google konta, jums prasīs to izveidot.

Google konta izveidošana

- 1 Sākuma ekrānā pieskarieties .
- 2 Pieskarieties  > **Vispārīgs** > **Konti un sinhronizācija** > **Pievienot kontu** > **Google** > **Izveidot jaunu kontu**.
- 3 Ievadiet savu vārdu un uzvārdu, pēc tam pieskarieties **Tālāk**.
- 4 Ievadiet lietotājvārdu un pieskarieties **Tālāk**. Tālrunis sazināsies ar Google serveriem un pārbaudīs lietotājvārda pieejamību.
- 5 Ievadiet paroli un pieskarieties **Tālāk**.
- 6 Izpildiet norādījumus un ievadiet obligāto un izvēles informāciju par kontu. Uzgaidiet, kamēr serveris izveido jūsu kontu.

Pierakstīšanās Google kontā

- 1 Sākuma ekrānā pieskarieties .
- 2 Pieskarieties  > **Vispārīgs** > **Konti un sinhronizācija** > **Pievienot kontu** > **Google** > **Esošs**.
- 3 Ievadiet savu e-pasta adresi un pieskarieties **Tālāk**.
- 4 Pēc pierakstīšanās savā tālrunī varat izmantot Gmail un Google pakalpojumu priekšrocības.
- 5 Pēc Google konta iestatišanas tālrunī tas automātiski veic sinhronizāciju ar jūsu Google kontu tīmeklī (ja ir pieejams datu savienojums).

Pēc pierakstīšanās tālrunis veic sinhronizāciju ar Google pakalpojumiem, piemēram, Gmail, Kontakti un Google kalendārs. Jūs varat izmantot arī kartes, lejupielādēt programmas no Play veikala, dublēt savus iestatījumus Google serveros un izmantot citu Google pakalpojumu priekšrocības savā tālrunī.

SVARĪGI





- Dažas programmas, piemēram, Kalendārs, darbojas tikai ar jūsu pirmo pievienoto Google kontu. Ja plānojat izmantot vairāk kā vienu Google kontu ar savu tālruni, vispirms pierakstieties kontā, ar kuru vēlaties izmantot šādas programmas. Pierakstoties, jūsu kontakti, Gmail ziņojumi, kalendāra notikumi un cita šo tīmekļa programmu un pakalpojumu informācija tiek sinhronizēta ar jūsu tālruni. Ja iestatīšanas laikā neesat pierakstījies Google kontā, jums būs jāpierakstās vai jāizveido Google konts, pirmoreiz palaižot programmu, kurai tas ir nepieciešams, piemēram, Gmail vai Play veikalu.
- Ja jums ir uzņēmuma vai organizācijas konts, jūsu IT nodaļai var būt īpaši norādījumi par to, kā pierakstīties šajā kontā.

Savienojuma izveide ar tīkliem un ierīcēm

Wi-Fi

Jūs varat lietot ātrdarbīga interneta piekļuvi bezvadu piekļuves punkta pārklājuma robežās.

Savienojuma veidošana ar Wi-Fi tīkliem

- 1 Pieskarieties  >  > **Progr.** >  > **Tīkli** > **Wi-Fi**.
- 2 Pieskarieties , lai ieslēgtu Wi-Fi un sāktu meklēt pieejamos Wi-Fi tīklus.
- 3 Pieskarieties kādam no tīkliem, lai tam pieslēgtos.
 - Ja tīkls ir aizsargāts ar slēdzenes ikonu, jums jāievada drošības atslēga vai parole.
- 4 Statusa rīkjoslā ir parādītas ikonas, kas norāda uz Wi-Fi statusu.

PIEZĪME. Ja atrodaties ārpus Wi-Fi zonas vai esat izslēdzis Wi-Fi, ierīce var automātiski izveidot savienojumu ar tīmekli, izmantojot mobilos datus, par ko var tikt piemērota maksa.

PADOMS! Kā iegūt MAC adresi

Pieskarieties  >  > **Progr.** >  > **Tīkli** > **Wi-Fi** >  > **Uzlabots Wi-Fi**
> **MAC adrese.**

Bluetooth

Bluetooth ir neliela diapazona sakaru tehnoloģija, kas ļauj izveidot bezvadu savienojumu ar daudzām Bluetooth ierīcēm, piemēram, austiņām un automašīnas brīvroku komplektiem, Bluetooth iespējotiem plaukstdatoriem, datoriem, printeriem un bezvadu ierīcēm. Bluetooth sakaru diapazons parasti ir līdz aptuveni 30 pēdām.

PIEZĪME.

- Uzņēmums LG nav atbildīgs par datu zudumu, pārtveršanu vai ļaunprātīgu izmantošanu, kas nosūtīti vai saņemti ar Bluetooth bezvadu funkcijas palīdzību.
- Pārlicinieties, vai jūs kopīgojat un saņemat datus no uzticamām un pareizi aizsargātām ierīcēm.
- Ja ierīču starpā atrodas šķēršļi, tas var samazināt darbības attālumu.
- Dažas ierīces, it īpaši tās, ko nav pārbaudījusi vai apstiprinājusi Bluetooth īpašā interešu grupa (Special Interest Group — SIG) var nebūt saderīgas ar jūsu ierīci.

Tālruna savienošana pārī ar citu Bluetooth ierīci

- 1 Pieskarieties  >  > **Progr.** >  > **Tīkli** > **Bluetooth**.
- 2 Pieskarieties , lai ieslēgtu Bluetooth.
- 3 Pieskarieties **Meklēt ierīces**, lai skatītu diapazonā esošās ierīces.
- 4 Sarakstā izvēlieties ierīci, ar kuru vēlaties izveidot pāri. Kad pieslēgums ir sekmīgi veikts, jūsu ierīcē veidojas savienojums ar šo ierīci.



PIEZĪME. Divu Bluetooth ierīču savienošana pārī ir vienreizējs process. Kad savienošana pārī ir veikta, ierīces turpmāk atpazīs viena otru un veiks informācijas apmaiņu.

PADOMS! Skatiet Bluetooth ierīces dokumentāciju, lai iegūtu informāciju par savienošanas pārī režīmu un ieejas kodu (parasti 0 0 0 0 – četras nulles).

Datu sūtīšana, izmantojot Bluetooth bezvadu funkciju

- 1 Izvēlieties vienumu, piemēram, kontaktu vai multivides failu.
- 2 Izvēlieties opciju datu sūtīšanai, izmantojot Bluetooth.
- 3 Meklējiet un izveidojiet pāri ar ierīci, kurā ir iespējota Bluetooth funkcija.
 - Citu Bluetooth saderīgu ierīču atšķirīgu specifikāciju un funkciju dēļ displejs un darbības var atšķirties, un tādas funkcijas kā pārsūtīšana vai apmaiņa var nebūt iespējamās ar visām Bluetooth saderīgām ierīcēm.

Datu saņemšana, izmantojot Bluetooth bezvadu funkciju

- 1 Pieskarieties  >  > **Progr.** >  > **Tīkli** > **Bluetooth**.
- 2 Pieskarieties , lai ieslēgtu Bluetooth.
- 3 Jums tiks lūgts pieņemt savienošanas pāri mēģinājumu no sūtīšanas ierīces. Izvēlieties **Pieņemt**.

Wi-Fi Direct

Wi-Fi Direct nodrošina tiešu savienojumu starp Wi-Fi iespējotām ierīcēm, neizmantojot piekļuves punktu.

Wi-Fi Direct ieslēgšana

- 1 Pieskarieties  >  > **Progr.** >  > **Tīkli** > **Wi-Fi**.
- 2 Pieskarieties  > **Uzlabots Wi-Fi** > **Wi-Fi Direct**.

PIEZĪME. Atrodoties šajā izvēlnē, jūsu ierīce ir redzama citām tuvumā esošām redzamām Wi-Fi Direct ierīcēm.

Pieslēgums datoram ar datora datu kabeli

Uzziniet, kā pievienot ierīci datoram USB savienojuma režīmos, izmantojot datora datu kabeli.





Datu pārsūtīšana

- 1 Savienojiet tālruni ar datoru, izmantojot tālruņa komplektācijā iekļauto USB kabeli.
- 2 Atveriet paziņojumu paneli, pieskarieties pašreizējam savienojuma veidam un izvēlieties **Multivides ierīce (MTP)**.
- 3 Datorā parādīsies uznirstošs logs, ļaujot pārsūtīt vēlamos datus.

PIEZĪME. Lai varētu atrast jūsu tālruni, datorā jābūt instalētam LG Android platformas draiverim.

Vienumi	Prasības
Operētājsistēma	Microsoft Windows XP SP3, Vista vai jaunāka versija
Window Media Player versija	Windows Media Player 10 vai jaunāka versija

Zvanišana



- 1 Lai atvērtu numuru sastādītāju, pieskarieties .
- 2 Izmantojot numuru sastādītāju, ievadiet numuru. Lai izdzēstu ciparu, pieskarieties .
- 3 Pēc vēlamā numura ievadīšanas pieskarieties , lai veiktu zvanu.
- 4 Lai beigtu zvanu, pieskarieties .

PADOMS! Lai ievadītu zīmi “+” un veiktu starptautiskos zvanus, pieskarieties pie  un turiet.

Zvanišana kontaktiem





- 1 Pieskarieties , lai atvērtu kontaktu sarakstu.
- 2 Ritiniet kontaktu sarakstu. Jūs varat arī ievadīt kontakta vārdu meklēšanas laukā vai ritināt alfabēta burtus ekrāna labajā malā.
- 3 Redzamajā sarakstā pieskarieties kontaktam, kuram vēlaties zvanīt.

Atbildēšana uz zvanu vai tā noraidīšana

- Bīdīet  jebkurā virzienā, lai atbildētu uz ienākošo zvanu.
- Bīdīet  jebkurā virzienā, lai noraidītu ienākošo zvanu.

PIEZĪME. Pieskarieties vai pavelciet **Noraidīt ar ziņu**, ja vēlaties zvanītājam nosūtīt ziņojumu.

Otra zvana veikšana

- 1 Pirmā zvana laikā pieskarieties  > **Pievienot zvanu** un ievadiet numuru.
- 2 Pieskarieties , lai zvanītu.
- 3 Abi zvani parādīsies zvanišanas ekrānā. Jūsu sākotnējais zvans tiks bloķēts un aizturēts.
- 4 Pieskarieties redzamajam numuram, lai pārslēgtos starp zvaniem. Vai arī pieskarieties , lai sāktu konferences zvanu.
- 5 Lai beigtu visas sarunas, pieskarieties .

PIEZĪME. Maksa tiks pieprasīta par katru veikto zvanu.

Zvanu žurnālu apskate

Sākuma ekrānā pieskarieties  un izvēlieties ikonu **Zvanu žurnāls**.
Apskatiet pilnu sarakstu ar zvanītajiem, saņemtajiem un neatbildētajiem zvaniem.

PADOMS!

- Pieskarieties jebkuram zvanu žurnāla ierakstam, lai aplūkotu zvana datumu, laiku un ilgumu.
- Pieskarieties  un pēc tam pieskarieties **Izdzēst visu**, lai izdzēstu visus ierakstus.

Zvanu iestatījumi

Varat konfigurēt tādus zvanu iestatījumus kā zvanu pāradresācija, kā arī citas īpašas funkcijas, ko nodrošina pakalpojumu sniedzējs.

- 1 Sākuma ekrānā pieskarieties , lai atvērtu numuru sastādītāju.
- 2 Pieskarieties , lai redzētu pieejamās opcijas.
- 3 Pieskarieties **Zvanu iestatījumi** un konfigurējiet vēlamās opcijas.



Kontakti

Pievienojiet tālrunī kontaktus un sinhronizējiet tos ar kontaktiem savā Google kontā vai citos kontos, kas atbalsta kontaktu sinhronizēšanu.

Kontakta meklēšana

- 1 Pieskarieties , lai atvērtu kontaktu sarakstu.
- 2 Pieskarieties **Meklēt kontaktus** un, izmantojot tastatūru, ievadiet kontaktpersonas vārdu.

Jauna kontakta pievienošana

- 1 Pieskarieties  un ievadiet jaunā kontakta numuru. Pieskarieties laukam **Jauns kontakts** vai  > **Pievienot kontaktiem** > **Jauns kontakts**.
- 2 Ja vēlaties jaunajai kontaktpersonai pievienot attēlu, pieskarieties attēla laukumam. Izvēlieties **Uzņemt fotoattēlu** vai **Izvēlēties no galerijas**.
- 3 Ievadiet vēlamu informāciju par kontaktu.
- 4 Pieskarieties pie **Saglabāt**.

Izslases kontakti

Kontaktus, kuriem bieži zvanāt, varat ievietot izlasē.



Kontakta pievienošana izlasei

- 1 Pieskarieties , lai atvērtu kontaktu sarakstu.
- 2 Pieskarieties kontaktpersonai, lai redzētu tās informāciju.
- 3 Pieskarieties zvaigznītei ekrāna augšā pa labi. Zvaigznīte iekrāsojas dzeltena.

Lai noņemtu kontaktu no izlases saraksta

- 1 Pieskarieties , lai atvērtu kontaktu sarakstu.
- 2 Pieskarieties **Izase** un izvēlieties kontaktpersonu, lai redzētu tās informāciju.
- 3 Pieskarieties dzeltenajai zvaigznei ekrāna augšā pa labi. Zvaigzne iekrāsojas tumša, un kontakts ir izņemts no izlases.

Grupas izveide

- 1 Pieskarieties , lai atvērtu kontaktu sarakstu.
- 2 Pieskarieties **Grupas** >  > **Jauna grupa**.
- 3 Ievadiet jaunās grupas nosaukumu. Jaunizveidotajai grupai varat arī iestatīt atšķirīgu zvana signālu.
- 4 Pieskarieties **Pievienot dalībniekus**, lai pievienotu kontaktus grupai.
- 5 Pieskarieties **Saglabāt**, lai saglabātu grupu.



PIEZĪME.

- Ja izdzēsīsiet grupu, šai grupai pievienotie kontakti netiks dzēsti. Tie tiks saglabāti jūsu kontaktos.

Ziņapmaiņa

Jūsū tālrunī īsziņas un multiziņas ir apvienotas vienā intuitīvā, ērti lietojamā izvēlnē.

Ziņas sūtīšana

- 1 Sākuma ekrānā pieskarieties  un pēc tam pieskarieties , lai izveidotu jaunu ziņojumu.
- 2 Laukā **Kam** ievadiet kontakta vārdu vai kontakta numuru. Ievadot kontakta vārdu, parādīsies atbilstošie kontakti. Jūs varat pieskarties ieteiktajam adresātam un pievienot vairāk kā vienu kontaktu.

PIEZĪME. Par katru nosūtīto īsziņu var tikt piemērota maksa. Lai uzzinātu vairāk, vērsieties pie sava pakalpojumu sniedzēja.

- 3 Pieskarieties teksta laukam un sāciet ievadīt ziņojumu.
- 4 Pieskarieties , lai atvērtu opciju izvēlni. Izvēlieties kādu no pieejamajām opcijām.

PADOMS! Varat pieskarties , lai pievienotu ziņojumam failu.

- 5 Pieskarieties **Sūtīt**, lai sūtītu ziņu.

PADOMS!

- 160 rakstzīmju ierobežojums dažādās valstīs var atšķirties atkarībā no īsziņas kodējuma un īsziņā lietotās valodas.
- Ja īsziņai tiek pievienots attēls, video vai audio fails, tā automātiski tiek konvertēta par MMS, un par to tiek piemērota atbilstoša maksa.

PIEZĪME. Saņemot īsziņu zvana laikā, būs dzirdams paziņojums.

Pavediena lodziņš

Ziņas (isziņas, multiziņas), kas nosūtītas un saņemtas no citām personām, ir iespējams parādīt hronoloģiskā secībā, lai varētu ērti skatīt sarunas pārskatu.

Ziņu iestatījumu maiņa

Tālruņa ziņu iestatījumi ir sākotnēji definēti, lai jūs uzreiz varētu nosūtīt ziņas. Šos iestatījumus varat mainīt atbilstoši savām vēlmēm.

- Sākuma ekrānā pieskarieties , pēc tam pieskarieties  > **Iestatījumi**.

Jūs varat izmantot programmu E-pasts, lai lasītu e-pasta ziņojumus no citiem pakalpojumu sniedzējiem, kas nav Gmail. Programma E-pasts atbalsta šādu veidu kontus: POP3, IMAP un Microsoft Exchange (uzņēmumu lietotājiem).

E-pasta konta pārvaldība

E-pasta programmas atvēršana

Pieskarieties  >  > **Progr.** > .

Pirmoreiz atverot programmu E-pasts, atvērsies iestatījuma vednis, kas palīdzēs pievienot e-pasta kontu.

Cita e-pasta konta pievienošana:

- Pieskarieties  >  > **Progr.** >  >  > **Iestatījumi** >  **Pievienot kontu.**

E-pasta konta iestatījumu nomaiņa:

- Pieskarieties  >  > **Progr.** >  >  > **Iestatījumi** > **Vispārējie iestatījumi.**

E-pasta konta izdzēšana:





- Pieskarieties  >  > **Progr.** >  >  > **Iestatījumi** >  > **Izdzēst kontu** > izvēlieties kontu dzēšanai > **Ņemt** > **Jā.**

Darbs ar kontu mapēm

Pieskarieties  >  > **Progr.** >  >  > **Mapes.**

Katrā kontā ir mapes lesūtne, Izsūtne, Nosūtīts un Melnraksti. Atkarībā no funkcijām, kādas nodrošina konta pakalpojumu sniedzējs, var būt pieejamas papildu mapes.

E-pasta ziņas rakstīšana un sūtīšana

- 1 Programmā  pieskarieties , lai izveidotu jaunu e-pasta ziņojumu.
- 2 Ievadiet ziņas saņēmēja adresi. Ievadot tekstu, tiks piedāvātas atbilstošas adreses no kontaktiem. Vairākas adreses atdalieliet ar semikolu.
- 3 Pieskarieties laukam **kop./d. kop.**, lai nosūtītu kopiju vai diskrēto kopiju citiem kontaktiem/e-pasta adresēm.
- 4 Pieskarieties teksta laukam un ievadiet ziņojumu.
- 5 Pieskarieties , lai pievienotu failu, ko vēlaties nosūtīt kopā ar ziņojumu.
- 6 Pieskarieties , lai nosūtītu ziņojumu.

Kameras opcijas skatu meklētājā

Lai atvērtu programmu Kamera, pieskarieties pie  >  > cilnes **Progr.** > .
Varat izmantot fotokameru vai videokameru, lai uzņemtu fotoattēlus un video.

PIEZĪME. Pirms attēlu uzņemšanas notīriet objektīva aizsargājošo pārsegu ar mikrošķiedras drānu. Objektīva pārsegs, uz kura ir traipi, var radīt izplūdušus attēlus ar "oreola" efektu.







- 1 Paslēpšanas/rādīšanas opcijas** – pieskarieties, lai paslēptu/rādītu kameras opcijas skatu meklētājā.
- 2 Zibspuldze** – ļauj pārvaldīt kameras zibspuldzi.
- 3 Pārslēgt kameru** – pieskarieties, lai veiktu pārslēgšanu starp aizmugurējo un priekšējo kameru.
- 4 Iestatījumi** – pieskarieties šai ikonai, lai atvērtu kameras iestatījumu izvēlni.
- 5 Galerija** – pieskarieties, lai skatītu pēdējo uzņemto fotoattēlu vai video.
- 6 Ierakstīt** – pieskarieties, lai sāktu ierakstīšanu.

- 7 **Tveršana** – pieskarieties, lai uzņemtu fotoattēlu.
- 8 **Taustiņš Atpakaļ** – pieskarieties, lai izietu no kameras.

Papildu iestatījumu lietošana

Lai redzētu papildu opcijas, skatu meklētājā pieskarieties . Pieskarieties katrai ikonai, lai pielāgotu zemāk minētos kameras iestatījumus.

	Iestatiet attēla vai video izmēru.
	Ļauj uzņemt attēlus, izmantojot balss komandas. Kad šī funkcija ir ieslēgta, sakiet "Cheese", "Smail", "LG" utt., lai uzņemtu attēlu.
	Iestatiet kameras taimeri. Tas ideāli noder, ja vēlaties pats būt redzams attēlā vai video.
	Ļauj uzņemt labākus attēlus un ierakstīt labākus video, parādot režģlīniju un palīdzot veikt centrēšanu.
	Ļauj uzzināt, kā funkcija darbojas. Šī ikona nodrošinās palīdzības ceļvedi.

PIEZĪME. Aizslēgta skaņa nav pieejama, ja ir ieslēgts vibrācijas vai klusuma režīms.







Fotoattēla uzņemšana

- 1 Pieskarieties  >  > .
- 2 Izveidojiet kadru ekrānā.
- 3 Kad fokusa lodziņš kļūst zaļš, kamerā ir iestatīts fokuss uz fotografējamo objektu.
- 4 Pieskarieties . Jūsu attēls automātiski tiks saglabāts Galerijā.





PADOMS! Ja kameras opcijas ekrānā ir paslēptas, vienkārši pieskarieties ekrānam, lai uzņemtu fotoattēlu.

Iespējas pēc fotoattēla uzņemšanas

Pieskarieties attēla sīkattēlam Kameras ekrāna apakšā, lai apskatītu pēdējo uzņemto attēlu.

	Pieskarieties, lai koplietotu fotoattēlu.
	Pieskarieties, lai nekavējoties uzņemtu vēl vienu attēlu.
	Pieskarieties, lai nosūtītu attēlu citiem vai koplietotu to caur sociālo tīklu pakalpojumiem.
	Pieskarieties, lai izdzēstu attēlu.
	Pieskarieties, lai piekļūtu papildu opcijām.
	Pieskarieties, lai pievienotu fotoattēlu izlasei.

Video ierakstīšana

- 1 Pieskarieties  >  > .
- 2 Izveidojiet kadru ekrānā.
- 3 Pieskarieties , lai sāktu ierakstīt video.
- 4 Ieraksta laiks tiek parādīts ekrāna augšpusē.

PIEZĪME. Pieskarieties , lai uzņemtu attēlus video ierakstīšanas laikā.





5 Pieskarieties , lai apturētu video ierakstīšanu. Ierakstīšanu varat atsākt, pieskaroties .

VAI

Pieskarieties , lai apturētu ierakstīšanu. Jūsu video automātiski tiks saglabāts Galerijā.

Iespējas pēc videoklipa uzņemšanas



Skatu meklētājā pieskarieties video sīkattēlam ekrāna apakšā, lai apskatītu pēdējo uzņemto video.

	Pieskarieties, lai nekavējoties uzņemtu nākamo videoklipu.
	Pieskarieties, lai atvērtu pieejamās koplietošanas opcijas (piemēram, Ziņapmaiņa vai Bluetooth).
	Pieskarieties, lai dzēstu video.
	Pieskarieties, lai piekļūtu papildu opcijām.
	Pieskarieties, lai pievienotu video Izlasei .

Galerija

Programmā Galerija varat skatīt saglabātos attēlus un video, tai skaitā tos, kurus esat uzņēmis, izmantojot programmu Kamera, un tos, kurus esat lejupielādējis no tīmekļa vai citām vietām.

Ja jums ir viens no tālruņa Google™ kontiem, Galerijā redzēsiet arī savus Picasa tīmekļa albumus.

- 1 Pieskarieties  >  > **Progr.** > , lai skatītu atmiņā saglabātos attēlus.
- 2 Pieskarieties albumam, lai to atvērtu un skatītu tā saturu. (Attēli un video albumā tiek rādīti hronoloģiskā secībā.)
- 3 Pieskarieties attēlam albumā, lai to skatītu.

PIEZĪME.

- Atkarībā no instalētās programmatūras daži failu formāti var netikt atbalstīti.
- Daži faili var netikt atskaņoti pareizi to kodējuma dēļ.

Attēlu skatīšana

Galerijā attēli tiek rādīti mapēs. Ja kāda programma, piemēram, E-pasts, saglabā attēlu, automātiski tiek izveidota lejupielādes mape, kurā atrodas konkrētais attēls. Tāpat, uzņemot ekrānuzņēmumu, tiek automātiski izveidota ekrānuzņēmumu mape.

Attēli tiek parādīti pēc to izveidošanas datuma. Izvēlieties attēlu, lai skatītu to pilnā ekrānā. Ritiniet pa kreisi vai pa labi, lai apskatītu nākamo vai iepriekšējo attēlu.

Pietuvināšana un attālināšana

Lai pietuvinātu attēlu, izmantojiet kādu no šīm metodēm:

- Divas reizes pieskarieties jebkādi attēla vietai.
- Izpletiet divus pirkstus jebkurā vietā uz attēla, lai to tuvinātu. Savelciet pirkstus vai divreiz pieskarieties attēlam, lai to tālinātu.

Video opcijas

- 1 Pieskarieties  > **Progr.** > .
- 2 Izvēlieties video, ko vēlaties skatīties.

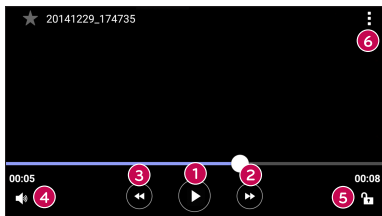

1		Pieskarieties, lai apturētu/atsāktu video atskaņošanu.
2		Pieskarieties, lai ātri pārtītu uz priekšu 10 sekundes.
3		Pieskarieties, lai ātri attītu atpakaļ 10 sekundes.
4		Pieskarieties, lai regulētu video skaļumu.
5		Pieskarieties, lai bloķētu/atbloķētu ekrānu.
6		Pieskarieties, lai piekļūtu papildu opcijām.

PIEZĪME.

- Video atskaņošanas laikā bīdīet ekrāna labo pusi uz augšu vai uz leju, lai regulētu skaņu.
- Video atskaņošanas laikā slidiniet ekrāna kreiso pusi augšup vai lejup, lai regulētu spilgtumu.
- Atskaņojot video, pabīdīet savu pirkstu no kreisās puses uz labo pusi (vai otrādi), lai ātri pārtītu un attītu.

Fotoattēlu rediģēšana

Skatoties fotoattēlu, pieskarieties .

Fotoattēlu/video dzēšana

Izmantojiet vienu no šīm metodēm:

- Mapē pieskarieties , izvēlieties fotoattēlus/videoklipus un pieskarieties **Izdzēst**.
- Skatot fotoattēlu, pieskarieties .

Fona attēla iestatīšana

Skatot attēlu, pieskarieties  > **Uzstādīt attēlu kā**, lai iestatītu attēlu kā fona attēlu vai piešķirtu to kontaktam.



PIEZĪME.

- Atkarībā no instalētās programmatūras daži failu formāti var netikt atbalstīti.
- Ja faila izmērs pārsniedz pieejamo atmiņu, atverot failus, iespējama kļūda.



Mūzika





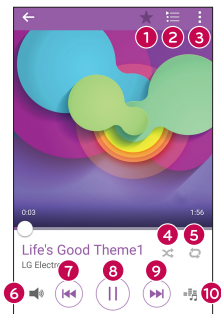



Tālrunī ir mūzikas atskaņotājs, kas ļauj atskaņot jūsu iecienītākās dziesmas.

Dziesmas atskaņošana

- 1 Pieskarieties  >  > **Progr.** > .
- 2 Pieskarieties cilnei **Dziesmas**.
- 3 Izvēlieties dziesmu, kuru vēlaties atskaņot.
- 4 Ir pieejamas zemāk minētās opcijas.



1		Pieskarieties, lai pievienotu dziesmu iecienītāko sarakstam.
2		Pieskarieties, lai apskatītu pašreizējo atskaņošanas sarakstu.
3		Pieskarieties, lai piekļūtu papildu opcijām.

4		Pieskarieties, lai atskaņotu atskaņošanas sarakstu jauktā režīmā (ieraksti tiek atskaņoti nejaušā kārtībā).
5		Pieskarieties, lai mainītu atkārošanas režīmu - atkārtot visas dziesmas, atkārtot pašreizējo dziesmu vai izslēgt atkārošanu.
6		Pieskarieties, lai attēlotu skaļuma slīdņa joslu, tad noregulējiet skaļumu slīdņa joslā.
7		Pieskarieties, lai pārietu atpakaļ pie dziesmas sākuma. Divreiz pieskarieties, lai atgrieztos pie iepriekšējās dziesmas, vai pārbīdi. Pieskarieties un turiet, lai attītu atpakaļ.
8		Pieskarieties, lai pauzētu atskaņošanu
		Pieskarieties, lai atjaunotu atskaņošanu
9		Pieskarieties, lai pārietu pie nākamā ieraksta albumā vai atskaņošanas sarakstā, vai pārbīdi. Pieskarieties un turiet, lai veiktu ātru pārtīšanu uz priekšu.
10		Pieskarieties, lai iestatītu skaņas efektus.

Lai izmainītu skaļumu, klausoties mūziku, nospiediet skaļuma palielināšanas vai samazināšanas taustiņus tālruņa kreisajā pusē.

PIEZĪME.

- Daži failu formāti netiek atbalstīti - tas atkarīgs no jūsu ierīces programmatūras.
- Ja faila izmērs pārsniedz pieejamo atmiņu, atverot failu, iespējama kļūda.

PIEZĪME. Mūzikas failu autortiesības var aizsargāt starptautiski līgumi un valsts autortiesību likumi. Tāpēc vajadzētu iegūt atļauju vai licenci mūzikas pavairošanai vai kopēšanai. Atsevišķās valstīs likums aizliedz autortiesību aizsargātu materiālu slepenu kopēšanu. Pirms faila lejupielādes vai kopēšanas, lūdz, pārbaudiet attiecīgās valsts likumus par šādu materiālu izmantošanu.

Utilītprogrammas



Pulkstenis

Programma Pulkstenis ļauj piekļūt funkcijām Modinātājs, Taimeris, Pasaules laiks un Hronometrs. Piekļūstiet šīm funkcijām, pieskaroties cilnēm ekrāna augšā vai velkot horizontāli pāri ekrānam.

Pieskarieties  >  > **Progr.** > .

Modinātāja iestatīšana

Cilne Modinātājs ļauj iestatīt modinātājus.

- 1 Atveriet programmu , pēc tam izvēlieties **Modinātājs**.
- 2 Pieskarieties , lai pievienotu jaunu modinātāju.
- 3 Pielāgojiet iestatījumus pēc nepieciešamības un pieskarieties **Saglabāt**.

PIEZĪME. Jūs varat arī pieskarties esošam modinātājam, lai rediģētu uzstādīto laiku.

Taimeris

Taimeris var jūs brīdināt ar skaņas signālu, kad iestatītais laiks ir pagājis.

- 1 Atveriet programmu , pēc tam izvēlieties **Taimeris**.
- 2 Taimerī iestatiet vēlamo laiku.
- 3 Pieskarieties **Sākums**, lai palaistu taimeri.
- 4 Pieskarieties **Aptur.**, lai apturētu taimeri.

Pasaules laiks

Pasaules laika cilne ļauj jums ērti skatīt pašreizējo laiku citās pasaules pilsētās.

- 1 Atveriet programmu , pēc tam izvēlieties **Pasaules laiks**.
- 2 Pieskarieties  un izvēlieties vajadzīgo pilsētu.

Hronometrs

Cilne Hronometrs ļauj jums izmantot tālrūni kā hronometru.

- 1 Atveriet programmu , pēc tam izvēlieties **Hronometrs**.
- 2 Pieskarieties taustiņam **Sākums**, lai palaistu hronometru.
 - Pieskarieties taustiņam **Aplis**, lai ierakstītu apļa laikus.
- 3 Pieskarieties pogai **Aptur.**, lai apturētu hronometru.

Kalkulators

Programma Kalkulators ļauj veikt matemātiskus aprēķinus, izmantojot standarta vai zinātnisko kalkulatoru.

- 1 Pieskarieties  >  > **Progr.** > .
- 2 Pieskarieties ciparu taustiņiem, lai ievadītu skaitļus.
- 3 Lai veiktu vienkāršus aprēķinus, pieskarieties vajadzīgajai funkcijai (+, -, x vai ÷) un pēc tam =.

PIEZĪME. Lai veiktu sarežģītākus aprēķinus, pieskarieties .

Kalendārs

Programma Kalendārs ļauj sekot jūsu notikumu grafikam.

- 1 Pieskarieties  >  > **Progr.** > .
- 2 Pieskarieties datumam, kurā vēlaties pievienot notikumu. Pēc tam pieskarieties **+**.

Balss ierakstītājs

Izmantojiet balss ieraksta programmu, lai ierakstītu balss piezīmes vai citus audiofailus.

Skaņas vai balss ierakstīšana

- 1 Pieskarieties  >  > .
- 2 Pieskarieties , lai sāktu ierakstīšanu.
- 3 Pieskarieties , lai beigtu ierakstīšanu.
- 4 Pieskarieties , lai noklausītos ierakstu.

PIEZĪME. Pieskarieties , lai piekļūtu saviem ierakstiem. Varat klausīties savus saglabātos ierakstus.

Balss meklēšana



Izmantojiet šo programmu, lai meklētu tīmekļa vietnes, izmantojot balsi.

- 1 Pieskarieties  >  > **Progr.** > **Google** mape > .
- 2 Kad ekrānā parādās **Runāt tagad**, pasakiet atslēgvārdu vai frāzi. Izvēlieties kādu no ieteiktajiem atslēgvārdiem, kas parādīsies.

PIEZĪME. Šī programma var nebūt pieejama atkarībā no reģiona vai pakalpojumu sniedzēja.

Lejupielādes

Izmantojiet šo programmu, lai redzētu, kādi faili ir lejupielādēti no citām programmām.

- Pieskarities  >  > **Progr.** > .

PIEZĪME. Šī programma var nebūt pieejama atkarībā no reģiona vai pakalpojumu sniedzēja.

FM radio

Tālrunī ir iebūvēts FM radio, tāpēc varat ieslēgt savas iecienītākās radiostacijas un klausīties mūziku, esot ceļā.

Pieskarities  >  > **Progr.** > .

PADOMS! Jums jāiesprauž austiņas, lai izmantotu tās kā antenu.

PIEZĪME. Šī programma var nebūt pieejama atkarībā no reģiona vai pakalpojumu sniedzēja.

LG SmartWorld

LG SmartWorld piedāvā pārsteidzošu dažāda veida saturu – fontus, dizainus, spēles, lietojumprogrammas.

Kā nokļūt LG SmartWorld no jūsu tālruņa

- 1 Pieskarities  >  > **Progr.** > .
- 2 Pieskarities elementam Pierakstīties un ievadiet LG SmartWorld ID/paroli. Ja vēl neesat reģistrējies, pieskarities Register (Reģistrēties), lai kļūtu par LG SmartWorld dalībnieku.
- 3 Lejupielādējiet vajadzīgo saturu.

PIEZĪME:

- When you use cellular network, data fee could be charged by data plan that you signed-up with carrier.
- LG SmartWorld may not be available from all carriers or in all countries.

PIEZĪME. Kā rīkoties ja ikona nav redzama?

- 1 Mobilajā tīmekļa pārlūkā atveriet LG SmartWorld (www.lgworld.com) un izvēlieties savu valsti.
- 2 Lejupielādējiet LG SmartWorld programmu.
- 3 Ieslēdziet un instalējiet lejupielādēto failu.
- 4 Piekļūstiet LG SmartWorld, uzsitot ikonai .

Īpaši ieguvumi, ko piedāvā tikai LG SmartWorld



- 1 Izveidojiet savu stilu savā tālrunī, izmantojot sākuma motīvu, tastatūras izkārtojumu un fontu, ko piedāvā LG SmartWorld. (Šis pakalpojums ir pieejams atsevišķās ierīcēs. Skatiet LG SmartWorld tīmekļa vietnē, vai tas ir pieejams vai nē.)
- 2 Izbaudiet LG SmartWorld īpašo pakalpojumu, pieņemot reklāmu, kas tiek regulāri piedāvāta.

Timekļa pārlūks

Internets





Internets ļauj ātri un tieši no tālruņa piekļūt krāsainajai spēļu, mūzikas, ziņu, sporta, izklaides un citu dažādu iespēju pasaulei.

PIEZĪME. Izveidojot savienojumu ar šiem pakalpojumiem un lejupielādējot saturu, tiks piemērota papildu samaksa. Sazinieties ar tīkla pakalpojumu sniedzēju, lai noskaidrotu datu pārsūtīšanas izmaksas.

1 Pieskarieties  >  > **Progr.** > .

Timekļa rīkjoslas lietošana

Ritiniet augšup timekļa lapā, lai piekļūtu pārlūka rīkjoslai.



	Pieskarieties, lai pārietu par vienu atpakaļ.
	Pieskarieties, lai pārietu par vienu uz priekšu.
	Pieskarieties, lai dotos uz sākuma lapu.
	Pieskarieties, lai atvērtu jaunu logu.
	Pieskarieties, lai piekļūtu grāmatzīmēm.

Timekļa lapu skatīšana

Pieskarieties adreses laukam, ievadiet timekļa adresi un uz tastatūras pieskarieties

Doties.

Lapas atvēršana

Lai dotos uz jaunu lapu, pieskarieties  > .

Lai dotos uz citu tīmekļa lapu, pieskarieties , ritiniet uz augšu vai uz leju un pieskarieties izvēlētajai lapai.

Meklēšana internetā, izmantojot balsi

Pieskarieties adreses laukam un pēc tam pieskarieties . Parādoties uzvednei, pasakiet atslēgas vārdu un izvēlieties vienu no atslēgas vārdiem, kas parādās.



PIEZĪME. Šī funkcija var nebūt pieejama atkarībā no reģiona vai pakalpojumu sniedzēja.

Grāmatzīmes

Lai pievienotu grāmatzīmēm lapu, kuru pašlaik aplūkojat, pieskarieties pie  > **Pievienot grāmatzīmēm** > **Labi**.



Lai atvērtu grāmatzīmēm pievienotu tīmekļa lapu, pieskarieties  un izvēlieties grāmatzīmi.

Vēsture

Pieskarieties  > **Vēsture**, lai atvērtu nesen apmeklēto tīmekļa lapu sarakstu. Lai izdzēstu visu vēsturi, pieskarieties  > **Jā**.

Chrome

Izmantojiet Chrome, lai meklētu informāciju un pārliūkotu tīmekļa lapas.

1 Pieskarieties  >  > **Progr.** > .

PIEZĪME. Šī programma var nebūt pieejama atkarībā no jūsu reģiona un pakalpojumu sniedzēja.

Tīmekļa lapu skatīšana

Pieskarieties adreses laukam un ievadiet tīmekļa adresi vai meklēšanas kritērijus.

Lapas atvēršana

Lai atvērtu jaunu lapu, pieskarieties  > **Jauna cilne**.

Lai dotos uz citu tīmekļa lapu, pieskarieties un pieskarieties lapai, lai to izvēlētos.

Iestatījumi

Programma Iestatījumi satur vairumu rīku jūsu tālruņa pielāgošanai un konfigurēšanai. Visi Iestatījumu programmas iestatījumi ir aprakstīti šajā nodaļā.

Iestatījumu programmas atvēršana

- Pieskarieties  > pieskarieties un turiet  > **Sistēmas iestatījumi**.
- vai -
- Pieskarieties  >  > **Progr.** > .

Tīkli

< **BEZVADU TĪKLI** >

Wi-Fi

Ieslēdz Wi-Fi, lai izveidotu savienojumu ar pieejamajiem Wi-Fi tīkliem.

Bluetooth

Ieslēdz vai izslēdz Bluetooth bezvadu funkciju.

Mobilie dati

Parāda datu lietojumu un mobilo datu lietošanas ierobežojumus.

Zvans

Konfigurējiet tādus tālruņa zvānu iestatījumus kā zvānu pāradresācija un citas speciālās funkcijas, ko nodrošina pakalpojumu sniedzējs.

- **Balss pasts** – ļauj izvēlēties jūsu pakalpojumu sniedzēja balss pasta pakalpojumu.
- **Fiksēto zvānu numuri** – ieslēdziet un sastādiet sarakstu ar numuriem, uz kuriem var zvanīt no jūsu tālruņa. Jums būs nepieciešams PIN2 kods, ko nodrošina operators. No tālruņa var zvanīt tikai uz tiem numuriem, kas ir iekļauti fiksēto zvānu sarakstā.
- **Ienākošā zvāna uznirstošais logs** – parāda ienākošā zvāna uznirstošo logu lietojumprogrammas izmantošanas laikā.

- **Zvana noraidīšana** – ļauj iestatīt zvana noraidīšanas funkciju.
- **Noraidīt ar ziņu** – ja vēlaties noraidīt zvanu, varat nosūtīt ātru ziņu, izmantojot šo funkciju. Tas ir noderīgi, ja zvans ir jānoraida sapulces laikā.
- **Zvanu pārdresācija** – ļauj iestatīt zvanu pārdresācijas opcijas.
- **Auto atbildētājs** – iestatiet laiku, pirms pievienotā brīvroku ierīce automātiski atbild uz ienākošu zvanu.
- **Savienojuma vibrācija** – tālrunis novibrē, kad otra puse atbild uz zvanu.
- **Saglabāt nezināmos numurus** – pēc zvana pievieno kontaktiem nezināmus numurus.
- **Pabeigt zvanu ar ieslēgšanas/izslēgšanas taustiņu** – ļauj izvēlēties šo funkciju zvana pabeigšanai.
- **Zvanu liegums** – bloķē ienākošos, izejošos vai starptautiskos zvanus.
- **Zvanu ilgums** – skatiet zvanu, tajā skaitā pēdējā zvana, izejošo un ienākošo, kā arī visu zvanu ilgumu.
- **Zvana papildiestatījumi** – ļauj mainīt šādus iestatījumus:
Zvanītāja ID: ļauj iestatīt noklusējuma operatora iestatījumus, lai parādītu jūsu numuru izejošajos zvanos.
Zvanu gaidīšana: ja ir aktivizēta zvanu gaidīšana, tālrunis paziņos par ienākošu zvanu, kamēr veicat citu sarunu (atkarīgs no tīkla pakalpojumu sniedzēja).

< SAVIENOJUMI >

Koplietot un savienot

- **LG PC Suite** – savienojiet LG PC Suite ar savu tālruni, lai ērti pārvaldītu multivides saturu un programmas.

Piesaiste un tīkli

- **USB modems** – jūs varat koplietot sava tālruņa datu savienojumu ar datoru, ieslēdzot USB modemu.
- **Wi-Fi tīklājs** – varat arī izmantot tālruni, lai nodrošinātu mobilo platjoslas savienojumu. Izveidojiet tīklāju un kopīgojiet savu savienojumu.

- **Bluetooth piesaiste** – ļauj iestatīt tālruni neatkarīgi no interneta savienojuma koplietošanas.
- **Palīdzība** – parāda informāciju par USB modemu, Wi-Fi piekļuves punktu un Bluetooth modemu.
- **Lidojuma režīms** – atzīmējiet, lai izslēgtu visus bezvadu savienojumus un zvanus.
- **Mobilie tīkli** – iestatiet opcijas tīkla režīmam, tīkla operatoriem, piekļuves punktu nosaukumiem utt.
- **VPN** – izmantojot tālruni, jūs varat pievienot, iestatīt un pārvaldīt virtuālus privātos tīklus (VPN), kas ļauj izveidot savienojumu un piekļūt resursiem, kas atrodas nodrošinātā lokālā tīklā, piemēram, jūsu uzņēmuma tīklā.

Skaņa

< PAMATA >

Skaņas profils

Ļauj iestatīt skaņas profilu kā **Skaņa**, **Tikai vibrācija** vai **Netraucēt**.

Skaļums

Pielāgojiet tālruņa skaļuma iestatījumus savām vajadzībām un videi.

< ZVANA SIGNĀLI UN VIBRĀCIJA >

Zvana signāls

Izvēlieties zvana signālu ienākošajiem zvaniem.

Paziņojumu skaņa

Izvēlieties signālu paziņojumiem, piemēram, jaunu ziņojumu saņemšanai vai kalendāra notikumiem.

Skaņa ar vibrāciju

Atzīmējiet, lai zvana signālu papildinātu vibrācija.

Vibrācijas tips

Ļauj iestatīt vibrācijas veidu paziņojumiem.

< PAZIŅOJUMI >

Netraucēt

Pieskarieties, lai iestatītu paziņojumus. Jūs nesaņemsiet paziņojumus.

Bloķēts ekrāns

Ļauj parādīt visus paziņojumus bloķētā ekrānā.

Progr.

Ļauj iestatīt paziņojumus programmām.

< PAPILDU IESTATĪJUMI >

Vibrācija pieskaroties

Atzīmējiet, lai darbotos vibrācija, pieskaroties sākuma skārienjutīgajiem taustiņiem un citu lietotāja un ierīces mijiedarbību laikā.

Skaņas efekti

Šī izvēlne ļauj iestatīt signālus, kas atskan, pieskaroties numuru sastādīšanas tastatūrai, izvēloties ekrāna opcijas utt.

- **Ciparu taustiņu pieskārienu skaņas** – atzīmējiet, lai atskaņotu signālus, izmantojot numuru sastādīšanas tastatūru.
- **Pieskāriena skaņa** – atzīmējiet, lai atskaņotu skaņu, izdarot ekrānā izvēles.
- **Ekrāna bloķēšanas skaņa** – atzīmējiet, lai atskanētu skaņa, bloķējot un atbloķējot ekrānu.

Ziņu/balss zvanu paziņojumi

Ļauj ierīcei automātiski nolasīt ienākošā zvana un ziņojuma notikumu.

Displejs

< SĀKUMA EKRĀNS UN BLOĶĒŠANA >

Sākuma ekrāns

- **Izvēlieties Home** – izvēlieties sākuma motīvu. Izvēlieties **Home** (standarta Android izkārtojums) vai **EasyHome** (vienkāršota versija lietotājiem, kas mazāk pārzina Android).
- **Tēma** – iestata ierīces ekrāna tēmu.

- **Fona attēls** – iestatiet bloķēta ekrāna fona attēlu, kas tiks izmantots sākuma ekrānā.
- **Ekrāna efekts** – iestata ekrāna efekta opciju.
- **Atļaut sākuma ekrāna ciklisku atkārtotānu** – atzīmējiet, lai atļautu nepārtrauktu sākuma ekrāna ritināšanu (pēc pēdējā ekrāna atgriezties pie pirmā ekrāna).
- **Home dublēšana un atjaunošana** – iestatiet, lai dublētu un atjaunotu Home programmas izkārtojumu un fona attēlu.
- **Palīdzība** – pieskarieties, lai iegūtu informāciju par ierīces sākuma ekrāna izmantošanu.

Bloķēts ekrāns

- **Izvēlēties bloķēšanas ekrānu** – iestatiet ekrāna bloķēšanas veidu, lai garantētu tālruņa drošību. Atvērsies vairāki ekrāni, kas palīdzēs izveidot ekrāna atbloķēšanas rakstu. Ja esat iespējojis atbloķēšanas rakstu, ieslēdzot tālruni vai atmodinot ekrānu, jums būs jāuzzīmē atbloķēšanas raksts, lai atbloķētu ekrānu.
- **Viedā bloķēšana** – iestatiet, lai uzturētu tālruni atbloķētu, kad tam ir pieslēgta uzticama Bluetooth ierīce, kad tas atrodas pazīstamā vietā, piemēram, mājās vai darbavietā, vai atpazīst jūsu seju.
- **Fona attēls** – izvēlieties fona attēlu bloķētam ekrānam.
- **Īsceļi** – pielāgojiet īsceļus bloķētā ekrānā.
- **Kontaktinformācija pazaudēta tālruņa gadījumā** – atzīmējiet, lai ierīces īpašnieka vārds redzams bloķēšanas ekrānā, un pielāgojiet īpašnieka informāciju.
- **Bloķēšanas taimeris** – ļauj iestatīt laiku, pirms ekrāns automātiski tiek bloķēts pēc ekrāna taimauta iestāšanās.
- **Tūlītēja bloķēšana ar ieslēgšanas pogu** – atzīmējiet, lai nekavējoties bloķētu ekrānu, nospiežot **ieslēgšanas/izslēgšanas/bloķēšanas pogu**. Šis iestatījums ignorē drošības atslēgas taimera iestatījumu.

Sākuma skārienjutīgās pogas

Izvēlieties sākuma ekrāna skārienaustiņu kombināciju, krāsu un, ja vēlaties, caurspīdīgu fonu.

< FONTS >

Fonta veids

Izvēlieties fonta veidu.

Fonta lielums

Izvēlieties fonta lielumu.

< CITI EKRĀNA IESTATĪJUMI >

Spilgtums

Pielāgojiet ekrāna spilgtumu, izmantojot slīdni.

Autom. displeja pagriešana

Iestatiet automātisku orientācijas pārslēgšanu, pagriežot tālruni.

Ekrāna taimauts

Iestatiet laika aizturi pirms ekrāna automātiskas izslēgšanās.

< PAPILDU IESTATĪJUMI >

Izslēgta ekrāna efekts

Iestatiet ekrāna izslēgšanās efektu.

Ekrānsaudzētājs

Izvēlieties, kādu ekrānsaudzētāju rādīt, kamēr tālrunis atrodas miega režīmā, ir ievietots dokstacijā vai tiek uzlādēts.

Vispārīga informācija

< PERSONISKS >

Valoda un ievade

Izvēlieties valodu tekstam jūsu tālrunī un ekrāna tastatūras konfigurēšanai, tai skaitā vārdiem, ko esat pievienojis vārdnīcai.

- **Valoda** – izvēlieties valodu, kādu lietot tālrunī.
- **Noklusējuma** – ļauj izvēlēties noklusējuma tastatūras tipu.
- **LG tastatūra** – pieskarieties ikonai Iestatījumi, lai mainītu LG tastatūras iestatījumus.

- **Google balss ievadišana** – atzīmējiet, lai datu ievadīšanai izvēlētos Google balss ievadišanu. Pieskarieties ikonai Iestatījumi, lai mainītu Google balss iestatījumus.
- **Balss meklēšana** – pieskarieties, lai konfigurētu balss meklēšanas iestatījumus.
- **Tekstrunas izvade** – pieskarieties, lai iestatītu ieteicamo meklētāju vai vispārējos iestatījumus tekstrunas izvadei.
- **Rādītāja ātrums** – pielāgojiet rādītāja ātrumu.

Atrašanās vieta

Ieslēdzot atrašanās vietas pakalpojumu, tālrunis noteiks jūsu aptuveno atrašanās vietu, izmantojot Wi-Fi un mobilos tīklus. Izvēloties šo opciju, jums tiks lūgta piekrišana atļaut Google izmantot jūsu atrašanās vietas informāciju, sniedzot šos pakalpojumus.

- **Režīms** – iestata veidu, kā tiek noteikta jūsu pašreizējā atrašanās informācija.
- **Kamera** – atzīmējiet, lai atzīmētu fotoattēlu un video uzņemšanas vietas.
- **Google ziņošana par atrašanās vietu** – ļauj izvēlēties jūsu atrašanās vietas informācijas iestatījumus, kad tai piekļūst Google un tā izstrādājumi.

Konti un sinhronizācija

Izmantojiet kontu un sinhronizācijas iestatījumu izvēlni, lai pievienotu, noņemtu un pārvaldītu jūsu Google un citus atbalstītos kontus. Šie iestatījumi tiek lietoti, arī lai kontrolētu to, kā un vai visas programmas nosūta, saņem un sinhronizē datus pēc saviem grafikiem un vai visas programmas var automātiski sinhronizēt lietotāja datus. Gmail™, Kalendāram un citām programmām var būt arī savi iestatījumi, lai kontrolētu to, kā tiek sinhronizēti dati; skatiet informāciju nodaļās par šīm programmām. Pieskarieties **Pievienot kontu**, lai pievienotu jaunu kontu.

Pieejamība

Izmantojiet iestatījumu **Pieejamība**, lai konfigurētu pieejas spraudņus, ko esat instalējis savā tālrunī.

- **TalkBack** – ļauj iestatīt funkciju TalkBack, kas palīdz cilvēkiem ar redzes traucējumiem, sniedzot verbālu atbildes reakciju.
- **Fonta lielums** – iestata fonta lielumu.
- **Mainīt krāsas** – atzīmējiet, lai mainītu ekrāna un satura krāsas.

- **Pieskāriena tālrunmaīņa** – ļauj tuvināt un tālināt, trīs reizes pieskaroties ekrānam.
- **Ziņu/balss zvanu paziņojumi** – pieskaroties slēdzim Ziņu/balss zvanu paziņojumi, lai ieslēgtu vai izslēgtu šo funkciju. Ja funkcija ir ieslēgta, dzirdēsiet automātiskus izrunātus paziņojumus par ienākošiem zvaniem un ziņojumiem.
- **Displeja spilgtuma rīki** – atzīmējiet, lai iestatītu ekrānā tumšāku kontrastu.
- **Pieejamības saīsne** – ļauj ātri atvērt pieejamības funkciju jebkurā ekrānā.
- **Tekstrunas izvade** – pieskaroties, lai pielāgotu iestatījumus teksta pārvēršanai runā (TTS).
- **Audio tips** – iestata audio tipu.
- **Skaņas balanss** – iestata audio virzienu. Virziet slīdni, lai to iestatītu.
- **Mirgojoši brīdinājumi** – atzīmējiet, lai iestatītu mirgošanu ienākošajiem zvaniem un paziņojumiem.
- **Izslēgt visas skaņas** – atzīmējiet, lai izslēgtu visas ierīces skaņas.
- **Virsraksts** – ļauj pielāgot virsrakstu iestatījumus personām ar dzirdes traucējumiem.
- **Pieskārienu atbildes reakcijas laiks** – iestata pieskārienu atbildes laiku.
- **Touch assistant** – parāda skārienpaneli ar ērtu piekļuvi biežāk izmantotajām darbībām.
- **Ekrāna taimauts** – iestata laiku pirms fona apgaismojuma automātiskas izslēgšanās.
- **Pieskārienu kontroles lauki** – ļauj izvēlēties ekrāna laukumu pieskārienu aktivizācijas ierobežojumiem.
- **Automātiskā displeja pagriešana** – atzīmējiet, lai ļautu tālrunim pagriezt ekrānu atkarībā no tā orientācijas (portrets vai ainava).
- **Paroles apstiprināšana ar balsi** – atzīmējiet, lai tālrunis varētu nolasīt paroles, kurām pieskaroties.
- **Ieslēgšanas/izslēgšanas taustiņš zvana beigšanai** – atzīmējiet, lai varētu beigt balss zvanus, nospiežot ieslēgšanas/izslēgšanas/blokēšanas taustiņu.
- **Pieejamības iestatījumu saīsne** – iestata ātru un vieglu piekļuvi izvēlētajām funkcijām, trīsreiz pieskaroties sākuma taustiņam.

- **Ievade ar vienu pieskārienu** – atzīmējiet, lai iespējotu ievadi ar vienu pieskārienu. Katrs pirksta pieskāriens var ievadīt burtu vai rakstzīmi uz LG tastatūras.
- **Slēdžu piekļuve** – ļauj jums mijiedarboties ar ierīci, izmantojot vienu vai vairākus slēdžus, kas darbojas kā tastatūras taustiņi. Šī izvēlne var noderēt lietotājiem ar kustību ierobežojumiem, kas neļauj tiem tieši mijiedarboties ar ierīci.

Darbība ar vienu roku

Ļauj pielāgot numura sastādīšanas tastatūras, LG tastatūras vai ekrāna bloķēšanas novietojumu kreisajā vai labajā pusē, lai ērti lietotu to ar vienu roku.

- **Numura sastādīšanas tastatūra** – atzīmējiet, lai varētu novietot numura sastādīšanas tastatūru ierīces labajā vai kreisajā pusē. Vienkārši pieskarieties bultiņai, lai pārvietotu to uz vienu vai otru pusi.
- **LG tastatūra** – atzīmējiet, lai varētu novietot tastatūru ierīces labajā vai kreisajā pusē. Vienkārši pieskarieties bultiņai, lai pārvietotu to uz vienu vai otru pusi.
- **Ekrāna bloķēšana** – atzīmējiet, lai varētu novietot PIN ekrāna bloķēšanas tastatūru tālruņa labajā vai kreisajā pusē. Vienkārši pieskarieties bultiņai, lai pārvietotu to uz vienu vai otru pusi.
- **Palīdzība** – rāda informāciju par ierīces lietošanu ar vienu roku.

Īsinājumtaustiņš

Ātri piekļūstiet programmām, nospiežot un turot **skaļuma pogas**, kad ekrāns ir izslēgts vai bloķēts.

< KONFIDENCIALITĀTE >

Drošība

Izmantojiet drošības izvēlni, lai konfigurētu, kā palīdzēt aizsargāt jūsu tālruni un tā datus.

- **Šifrēt tālruni** – ļauj šifrēt tālruņa datus lielākai drošībai. Katru reizi, kad ieslēgsit tālruni, jums vajadzēs ievadīt PIN kodu vai paroli, lai to atšifrētu.
- **Šifrēt SD karti** – šifrējiet SD karti un glabājiet datus nepieejamus citām ierīcēm.
- **Iestatīt SIM kartes bloķēšanu** – iestata PIN kodu, lai bloķētu jūsu SIM karti, un ļauj jums mainīt PIN kodu.
- **Paroles rakstīšana redzama** – atzīmējiet, lai, ievadot paroli, uz īsu brīdi parādītu katru paroles rakstzīmi un jūs redzētu, ko ievadāt.

- **Telefona administratori** – skatiet vai deaktivizējiet telefona administratorus.
- **Nezināmi avoti** – atzīmējiet, lai ļautu instalēt programmas, kas nav lejupeļādētas Play veikalā.
- **Pārbaudīt programmas** – neļauj instalēt vai pirms instalēšanas brīdina par programmām, kas var radīt kaitējumu.
- **Krātuves veids** – atbalsta aparatūras resursi.
- **Uzticami akreditācijas dati** – ļauj pārbaudīt uzticamu CA sertifikātu sarakstu.
- **Instalēt no krātuves** – pieskarieties, lai instalētu drošu sertifikātu.
- **Dzēst akreditācijas datus** – izdzēš visus drošos sertifikātus un saistītos akreditācijas datus, kā arī drošo krātuves paroli. Ierīce palūgs jūs apstiprināt vēlmi izdzēst šos datus.
- **Trust agents** – izvēlieties programmas, kuras lietot, neatbloķējot ekrānu.
- **Ekrāna spraudīte** – jūs varat iespējot ierīci, lai rādītu tikai konkrētas programmas ekrānu, izmantojot ekrāna spraudīti.

< VIEDĀS FUNKCIJAS >

Žesti

- **Apklusināt ienākošos zvanus** – atzīmējiet, lai ar tālruņa apvēršanu varētu apklusināt ienākošos zvanus.
- **Atlikt vai apturēt modinātāju** – atzīmējiet, lai ar ierīces apvēršanu varētu atlikt vai apturēt modinātāju.
- **Apturēt video** – atzīmējiet, lai ar tālruņa apvēršanu varētu apturēt konkrētajā brīdī atskaņoto video.
- **Palīdzība** – pieskarieties, lai saņemtu informāciju par ierīces žestu funkciju izmantošanu.
- **Kustību sensora kalibrēšana** – ļauj uzlabot slīpuma precizitāti un sensora ātrumu.

QuickCircle vāciņš

Šī izvēlne ļauj jums izvēlēties programmas, ko tieši izmantot vāciņa mazā skata režīmā, izmantojot QuickCircle. Iegaumējiet, ka QuickCircle vāciņa iestatījumu aktivizēšana var ietekmēt ierīces darbību.

< IERĪCES PĀRVALDĪBA >

Datums un laiks

Iestatiet pēc izvēles, kā tiks parādīts datums un laiks.

Atmiņa

Jūs varat pārbaudīt ierīces izmantoto un pieejamo iekšējo atmiņu.

Akumulators

- **Akumulatora lietošana** – skatiet akumulatora lietojumu.
- **Akumulatora uzlādes līmenis procentos statusa joslā** – atzīmējiet, lai statusa joslā blakus akumulatora ikonai parādītu akumulatora uzlādes līmeni procentos.
- **Strāvas taupītājs** – pieskarieties, lai ieslēgtu vai izslēgtu strāvas taupīšanas funkciju. Iestata akumulatora uzlādes līmeni procentos, kuru sasniedzot, automātiski tiek ieslēgts Strāvas taupītājs. Izvēlieties **Tūlīt, 5% akumulatora vai 15% akumulatora**.
- **Palīdzība** – parāda informāciju par akumulatora taupīšanas vienumiem.

Progr.

Ļauj skatīt informāciju par tālrunī instalētajām programmām, pārvaldīt to datus un apturēt to darbību.

Noklusējuma ziņu lietojumprogramma

Šī izvēlne ļauj izvēlēties, kuru ziņapmaiņas programmu lietot kā noklusējuma ziņapmaiņas programmu.

Dublēt un atiestatīt

Mainiet iestatījumu un datu pārvaldības iestatījumus.

- **Dublēt manus datus** – dublējiet programmu datus, Wi-Fi paroles un citus iestatījumus Google serveros.
- **Rezerves konts** – parāda kontu, kas pašlaik tiek izmantots informācijas dublēšanai.
- **Automātiska atjaunošana** – atinstalējot programmu, atjaunojiet dublētos iestatījumus un datus.

- **LG dublēšanas pakalpojums** – dublē visu ierīces informāciju un atjauno to datu zuduma vai nomaiņas gadījumā.
- **Rūpnīcas datu atiestatīšana** – atiestatiet savu iestatījumu rūpnīcas noklusējuma vērtības un izdzēsiet visus savus datus. Šādā veidā atiestatot tālruni, jums būs atkārtoti jāievada tā pati informācija, kuru norādījāt, pirmoreiz palaižot Android.

Drukāšana

Ļauj drukāt noteiktu ekrānu saturu (piemēram, pārlūkprogrammā Chrome parādītās tīmekļa lapas) printerī, kas ir savienots ar to pašu Wi-Fi tīklu, kurā atrodas jūsu Android ierīce.

Par tālruni

Skatiet juridisko informāciju, pārbaudiet tālruņa statusu un programmatūras versijas un veiciet programmatūras atjaunināšanu.

Datorprogrammatūra (LG PC Suite)

Operētājsistēmai Windows

LG PC Suite palīdz pārvaldīt multivides saturu un programmas jūsu tālrunī, ļaujot savienot tālruni ar datoru.

Izmantojot LG PC Suite programmatūru, jūs varat...

- Datorā pārvaldīt un atskaņot multivides saturu (mūziku, filmas, attēlus).
- Sūtīt multivides saturu uz ierīci.
- Sinhronizēt datus (grafikus, kontaktus, grāmatzīmes) starp ierīci un datoru.
- Ierīcē dublēt programmas.
- Ierīcē atjaunināt programmatūru.
- Atskaņot datora multivides saturu no citas ierīces.

PIEZĪME. Atkarībā no modeļa dažas funkcijas var nebūt pieejamas.

PIEZĪME. Programmas izvēlnē Palīdzība varat skatīt papildinformāciju par datorprogrammatūras LG PC Suite lietošanu.

Programmatūras LG PC Suite instalēšana

Lai lejupielādētu programmatūru LG PC Suite, rīkojieties šādi:

- 1 Dodieties uz www.lg.com.
- 2 Dodieties uz **ATBALSTS > MOBILAIS ATBALSTS > Datora sinhronizēšana**.
- 3 Izvēlieties modeļa informāciju un noklikšķiniet **ATRAST**.
- 4 Ritiniet lejup, izvēlieties **DATORA SINHRONIZĒŠANA > Windows > LEJUPIELĀDĒT**, lai lejupielādētu LG PC Suite.

Programmatūras LG PC Suite sistēmas prasības

- Operētājsistēma: Windows XP (3. servisa pakotne), 32 bitu; Windows Vista, Windows 7, Windows 8
- Centrālais procesors: 1 GHz vai jaudīgāks procesors
- Atmiņa: 512 MB vai ietilpīgāka RAM
- Grafikas karte: 1024x768 pikseļu izšķirtspēja, 32 bitu krāsu vai jaudīgāka
- Cietais disks: 500 MB vai vairāk brīvas vietas cietajā diskā (ļespējams, nepieciešams vairāk brīvas vietas cietajā diskā atkarībā no glabāto datu apjoma.)
- Nepieciešamā programmatūra: LG United draiveri, Windows Media Player 10 vai jaunāka versija.

PIEZĪME. LG integrētais USB draiveris

LG integrētais USB draiveris ir nepieciešams, lai savienotu LG ierīci ar datoru; instalējot programmatūru LG PC Suite, USB draiveris tiek instalēts automātiski.

Operētājsistēmai Mac

Izmantojot LG PC Suite programmatūru, jūs varat...

- Datorā pārvaldīt un atskaņot multivides saturu (mūziku, filmas, attēlus).
- Sūtīt multivides saturu uz ierīci.
- Sinhronizēt datus (grafikus, kontaktus, grāmatzīmes) starp ierīci un datoru.

PIEZĪME. Atkarībā no modeļa dažas funkcijas var nebūt pieejamas.

PIEZĪME. Programmas izvēlnē Palīdzība varat skatīt papildinformāciju par datorprogrammatūras LG PC Suite lietošanu.

Programmatūras LG PC Suite instalēšana

Lai lejupielādētu programmatūru LG PC Suite, rīkojieties šādi:

- 1 Dodieties uz www.lg.com.
- 2 Dodieties uz **ATBALSTS > MOBILAIS ATBALSTS > Datora sinhronizēšana**.
- 3 Izvēlieties modeļa informāciju un noklikšķiniet **ATRAST**.
- 4 Ritiniet lejup, izvēlieties **DATORA SINHRONIZĒŠANA > Mac OS > LEJUPIELĀDĒT**, lai lejupielādētu LG PC Suite.

Programmatūras LG PC Suite sistēmas prasības

- Operētājsistēma: Mac OS X (10.6.8) vai jaunāka versija.
- Atmiņa : 2 GB RAM vai lielāka.
- Grafiskā karte: 1024 x 768 ekrāna izšķirtspēja vai lielāka un 32 bitu krāsas.
- Cietais disks: ietilpība 500 MB vai vairāk (datiem var būt nepieciešama papildu vieta).
- Nepieciešamā programmatūra: LG United Mobile draiveris.

PIEZĪME. LG United USB draiveris

LG integrētais USB draiveris ir nepieciešams, lai savienotu LG ierīci ar datoru; instalējot programmatūru LG PC Suite, USB draiveris tiek instalēts automātiski.

Tālruņa programmatūras atjaunināšana

Tālruņa programmatūras atjaunināšana

LG mobilā tālruņa programmatūras atjaunināšana, izmantojot internetu

Lai iegūtu papildinformāciju par to, kā izmantot šo funkciju, apmeklējiet tīmekļa vietni → <http://www.lg.com/common/index.jsp>, izvēlieties savu valsti un valodu.

Šī funkcija ļauj ērti atjaunināt tālruņa programmaparatūru, lejupielādējot jaunāku versiju no interneta. Šim nolūkam jums nav jāapmeklē klientu apkalpošanas centrs. Šī funkcija būs pieejama tikai tad, ja uzņēmums LG izveidos jūsu ierīcei pielāgotu jaunāku programmaparatūras versiju.

Tā kā mobilā tālruņa programmaparatūras atjaunināšana prasa pastāvīgu uzmanību, lūdzu, ievērojiet visus redzamos norādījumus un piezīmes. Ņemiet vērā, ka USB datu kabeļa atvienošana vai akumulatora izņemšana jaunināšanas laikā var izraisīt nopietnus mobilā tālruņa bojājumus.

PIEZĪME. LG patur tiesības pēc saviem ieskatiem nodrošināt programmaparatūras atjauninājumus tikai atsevišķiem modeļiem un negarantē jaunāku programmaparatūru versiju pieejamību visiem tālruņu modeļiem.

LG mobilā tālruņa programmatūras atjaunināšana, izmantojot bezvadu režīmu

Šī funkcija ļauj ērti atjaunināt tālruņa programmatūru uz jaunāku versiju, izmantojot bezvadu režīmu un nepievienojot USB datu kabeli. Šī funkcija ir pieejama tikai tad, ja un kad LG jūsu ierīcei padara pieejamu jaunāku programmaparatūras versiju.

Vispirms pārbaudiet mobilā tālruņa programmatūras versiju: **Iestatījumi > Vispārīgi > Par tālrūni > Atjaunināšanas centrs > Programmatūras atjaunināšana > Meklēt atjauninājumu.**

PIEZĪME. Tālruņa programmatūras atjaunināšanas procesā iespējams jūsu personīgo datu zudums, ieskaitot informāciju par jūsu Google kontu un jebkuriem citiem kontiem, jūsu sistēmas/ lietojumu datus un iestatījumus, lejupielādētās programmas un jūsu DRM licenci. Tādēļ LG iesaka jums dublēt jūsu personīgos datus pirms tālruņa programmatūras atjaunināšanas. LG neuzņemas nekādu atbildību par jebkādu personīgo datu zaudējumu.

PIEZĪME. Šīs funkcijas pieejamība ir atkarīga no tīkla pakalpojumu sniedzēja, reģiona un valsts.

Par šo lietotāja rokasgrāmatu

Par šo lietotāja rokasgrāmatu

- Pirms šīs ierīces izmantošanas, lūdzu, uzmanīgi izlasiet šo rokasgrāmatu. Tas dos iespēju droši un pareizi izmantot tālruni.
- Daži no šajā rokasgrāmatā iekļautajiem attēliem un ekrānuzņēmumiem var izskatīties citādi jūsu tālrunī.
- Jūsu saturs var atšķirties no gala produkta vai pakalpojumu sniedzēju un operatoru nodrošinātās programmatūras. Saturs var tikt mainīts bez iepriekšēja brīdinājuma. Lai iegūtu jaunāko šīs rokasgrāmatas versiju, lūdzu, apmeklējiet LG web vietni www.lg.com.
- Jūsu tālrunī pieejamās programmas un funkcijas var atšķirties atkarībā no valsts, reģiona vai aparatūras specifikācijām. LG neuzņemas atbildību par jebkādiem tālruņa darbības traucējumiem, ko var izraisīt tādu programmu lietošana, ko nav izstrādājis LG.
- LG neuzņemas atbildību par veiktspējas vai saderības problēmām, kas radušās reģistru iestatījumu vai operētājsistēmas programmatūras modifikāciju dēļ. Jebkādi mēģinājumi pielāgot jūsu operētājsistēmu var izraisīt ierīces vai programmu neparedzētu funkcionēšanu.
- Programmatūra, audio, tapetes, attēli un citi jūsu ierīcē esošie materiāli ir licencēti ierobežotai izmantošanai. Ja jūs izvilksiet un izmantosiet šos materiālus komerciāliem vai citiem nolūkiem, jūs, iespējams, pārkāpsiet autortiesību likumus. Jūs kā lietotājs esat atbildīgs par nelegālu materiālu izmantošanu.
- Papildu maksa var tikt piemērota par datu pakalpojumiem, piemēram, ziņapmaiņu, augšupielādi, lejupielādi, automātisku sinhronizēšanu un atrašanās vietas noteikšanas pakalpojumiem. Lai izvairītos no papildu izmaksām, izvēlieties tādu datu plānu, kas piemērots jūsu vajadzībām. Sazinieties ar savu pakalpojumu sniedzēju, lai iegūtu papildus informāciju.

Preču zīmes

- LG un LG logo ir reģistrētas LG Electronics preču zīmes.
- Visas pārējās preču zīmes un autortiesības pieder to attiecīgajiem īpašniekiem.

Piederumi

Lietošanai kopā ar jūtāruni ir pieejami šādi piederumi. (Tālāk minētie piederumi var nebūt pieejami.)

- Uzlādes ierīce
- Lietotāja rokasgrāmata
- Stereo austiņas
- USB kabelis
- Akumulators

PIEZĪME.

- Vienmēr izmantojiet LG oriģinālos piederumus. Komplektā iekļautie elementi ir paredzēti tikai šai ierīcei un var nebūt saderīgi ar citām ierīcēm.
- Ierīces komplektā iekļautie elementi un jebkādi pieejamie piederumi var atšķirties atkarībā no reģiona vai pakalpojumu sniedzēja.

Problēmu novēršana

Šajā sadaļā ir minētas dažas problēmas, kas var rasties tālruņa lietošanas laikā. Dažas no problēmām iespējams atrisināt, sazinoties ar pakalpojumu sniedzēju, taču daudzas no tām jūs varat novērst patstāvīgi.

Ziņojums	Iespējamie iemesli	Iespējamie koriģējošie pasākumi
SIM vai USIM kartes kļūda	Tālrunī nav SIM vai USIM kartes vai arī tā ir ievietota nepareizi.	Pārliecinieties, ka SIM vai USIM karte ir ievietota pareizi.
Nav tīkla savienojuma / tīkla traucējumi	Signāls ir vājš, vai arī jūs atrodaties ārpus pakalpojumu sniedzēja tīkla.	Pieejiet tuvāk logam vai izejiet ārpus tām. Pārbaudiet tīkla operatora pārklājuma karti.
	Operators pievienojis jaunus pakalpojumus.	Pārbaudiet, vai SIM vai USIM karte nav vecāka par 6~12 mēnešiem. Ja tā ir, nomainiet SIM vai USIM karti sava tīkla operatora tuvākajā filiālē. Sazinieties ar pakalpojumu sniedzēju.
Kodi neatbilst	Lai nomainītu drošības kodu, jums jāapstiprina jaunais kods, atkārtoti to ievadot.	Ja esat aizmirsis kodu, sazinieties ar savu pakalpojumu sniedzēju.
	Abi ievadītie kodi ir atšķirīgi.	

Ziņojums	Iespējamie iemesli	Iespējamie koriģējošie pasākumi
Nevar iestatīt programmas	Neatbalsta pakalpojumu sniedzējs, vai ir vajadzīga reģistrācija.	Sazinieties ar pakalpojumu sniedzēju.
Zvani nav pieejami	Numura izsaukšanas kļūda.	Jaunais tīkls nav autorizēts.
	Ievietota jauna SIM vai USIM karte.	Pārbaudiet, vai nav jaunu ierobežojumu.
	Sasniegts priekšsamaksas limits.	Sazinieties ar pakalpojumu sniedzēju vai atiestatiet ierobežojumu, izmantojot PIN2.
Tālruni nevar ieslēgt	Pārāk ātri nospiests ieslēgšanas/izslēgšanas taustiņš.	Turiet nospiestu ieslēgšanas/izslēgšanas taustiņu vismaz divas sekundes.
	Akumulators nav uzlādēts.	Uzlādējiet akumulatoru. Displejā pārbaudiet uzlādes indikatoru.



Ziņojums	Iespējamie iemesli	Iespējamie korigējošie pasākumi
Uzlādes kļūda	Akumulators nav uzlādēts.	Uzlādējiet akumulatoru.
	Ārējā temperatūra ir par karstu vai aukstu.	Pārbaudiet, vai tālrunis tiek uzlādēts normālā temperatūrā.
	Problēma ar kontaktiem.	Pārbaudiet lādētāju un savienojumu ar tālruni.
	Nav sprieguma.	Iespraudiet lādētāju citā ligzdā.
	Bojāts lādētājs.	Nomainiet lādētāju.
	Nepareizs lādētājs.	Izmantojiet tikai oriģinālos LG piederumus.
Numurs nav atļauts.	Ir ieslēgta fiksēto zvanu numuru funkcija.	Pārbaudiet iestatījumu izvēlni un izslēdziet funkciju.
Nav iespējams saņemt/nosūtīt SMS un fotoattēlus	Atmiņa ir pilna.	Izdzēsiet tālrunī dažas ziņas.
Failus nevar atvērt	Faila formāts netiek atbalstīts.	Pārbaudiet atbalstītos failu formātus.

Ziņojums	Iespējamie iemesli	Iespējamie koriģējošie pasākumi
Ekrāns neieslēdzās, saņemot zvani	Tuvuma sensora problēma.	Ja izmantojat aizsargplēvi vai maciņu, pārbaudiet, vai tas nepārklāj vietu ap tuvuma sensoru. Pārbaudiet, vai vieta ap tuvuma sensoru ir brīva.
Nav skaņas	Vibrācijas režīms.	Pārbaudiet skaņas izvēlnes statusa iestatījumus, lai pārliecinātos, vai nav ieslēgts vibrācijas vai klusuma režīms.
Uzkaras vai sastingst	Pārejoša programmatūras problēma.	Mēģiniet atjaunināt programmatūru, izmantojot tīmekļa vietni.

Bieži uzdotie jautājumi

Kategorija	Jautājums	Atbilde
Bluetooth ierīces	Kādas funkcijas ir pieejamas, izmantojot Bluetooth?	Varat pievienot Bluetooth audio ierīci, piemēram, stereo/mono austiņas vai automašīnas komplektu.
Kontaktu dublēšana	Kā dublēt kontaktus?	Kontaktu datus var sinhronizēt starp tālruni un pakalpojumu Gmail™.
Sinhronizācija	Vai var iestatīt vienusēju sinhronizāciju ar Gmail?	Pieejama tikai divpusēja sinhronizācija.
Sinhronizācija	Vai var sinhronizēt visas e-pasta mapes?	Iesūtne tiek sinhronizēta automātiski. Varat skatīt citas mapes, pieskaroties  un atlasot Mapes , lai izvēlētos mapi.
Pierakstīšanās Gmail	Vai ikreiz, kad vēlos piekļūt Gmail, ir jāpierakstās Gmail?	Kad esat pieteicies Gmail pakalpojumam, jums šī darbība vairs nav jāatkārto.
Google konts	Vai var veikt e-pasta ziņu filtrēšanu?	Nē, e-pasta ziņu filtrēšana tālrunī nav atbalstīta.
E-pasts	Kad notiek, ja, rakstot e-pasta ziņu, tiek ieslēgta cita programma?	Jūsu e-pasta ziņa automātiski tiks saglabāta kā melnraksts.

Kategorija	Jautājums	Atbilde
Zvana signāls	Vai pastāv lieluma ierobežojums, ja vēlos kā zvana signālu izmantot .MP3 failu?	Fails lieluma ierobežojums nepastāv.
Ziņas laiks	Tālrunī neuzrādās saņemšanas laiks ziņām, kas vecākas par 24 stundām. Kā varu skatīt laiku?	Atveriet sarunu, pieskarieties un turiet vajadzīgo ziņojumu. Pēc tam pieskarieties Info .
Navigācija	Vai manā tālrunī ir iespējams instalēt citu navigācijas programmu?	Varat instalēt un lietot jebkuru no Play Store™ pieejamajām programmām, kas ir saderīga ar tālruņa aparatūru.
Sinhronizācija	Vai var sinhronizēt manus kontaktus no visiem maniem e-pasta kontiem?	Var sinhronizēt tikai Gmail un MS Exchange servera (uzņēmuma e-pasta servera) kontaktus.

Kategorija	Jautājums	Atbilde
Gaidīšana un pauze	Vai var saglabāt kontaktu, kura numurā ir Gaidīšanas un Pauzes simboli?	<p>Ja esat pārsūtījis kontaktu, izmantojot numurā saglabātas funkcijas Wait & Pause, šīs funkcijas nevar izmantot. Katrs numurs jā saglabā no jauna.</p> <p>Kā saglabāt, izmantojot Wait and Pause:</p> <ol style="list-style-type: none"> 1. Sākuma ekrānā pieskarieties pie ikonas Tālrunis . 2. Izsauciet numuru, pēc tam pieskarieties pie taustiņa Izvēlne . 3. Pieskarieties Pievienot 2 sekunžu pauzi vai Pievienot gaidīšanu.
Drošība	Kādas ir tālruņa drošības funkcijas?	<p>Varat iestatīt funkciju, kas pieprasīs ievadīt atbloķēšanas rakstu pirms piekļuves vai lietošanas.</p>

Kategorija	Jautājums	Atbilde
Atbloķēšanas raksts	Kā var izveidot atbloķēšanas rakstu?	<ol style="list-style-type: none"> 1. Sākuma ekrānā pieskarieties un turiet <input type="checkbox"/>. 2. Pieskarieties Sistēmas iestatījumi > Displejs > Bloķēšanas ekrāns. 3. Pieskarieties Izvēlēties bloķēšanas ekrānu > Raksts. Pirmoreiz veicot šīs darbības, parādīsies īsa pamācība par atbloķēšanas raksta izveidi. 4. Izveidojiet savu rakstu, to uzzīmējot un pēc tam atkārtoti uzzīmējot, lai apstiprinātu. <p>Piesardzības pasākumi, izmantojot atbloķēšanas rakstu.</p> <p>Ir ļoti svarīgi atcerēties iestatīto atbloķēšanas rakstu. Piecas reizes izmantojot nepareizu rakstu, tālrunim vairs nevarēsiet piekļūt. Jums ir pieci mēģinājumi, lai ievadītu atbloķēšanas rakstu, PIN vai paroli. Ja esat izmantojis visus 5 mēģinājumus, pēc 30 sekundēm varat mēģināt vēlreiz. (Ja iepriekš esat iestatījis rezerves PIN kodu, varat izmantot šo rezerves PIN kodu raksta atbloķēšanai.)</p>

Kategorija	Jautājums	Atbilde
Atbloķēšanas raksts	Kā rīkoties, ja esmu aizmirsis rakstu un tālrunī neesmu izveidojis Google kontu?	Ja esat aizmirsis savu rakstu: Ja tālrunī pieteicāties Google kontā un jums 5 reizes neizdevās ievadīt pareizo rakstu, pieskarieties pogai Aizmirsu rakstu. Pēc tam jums būs jāpiesakās savā Google kontā, lai atbloķētu tālruni. Ja tālrunī neesat izveidojis Google kontu vai arī esat to aizmirsis, ir jāatjauno rūpnīcas iestatījumi. Uzmanību! Atiestatot rūpnīcas iestatījumus, visas lietotāja programmas un lietotāja dati tiek izdzēsti. Lūdzu, ņemiet vērā, ka pirms rūpnīcas iestatījumu atiestatīšanas jā saglabā svarīgākie dati.
Atmiņa	Vai es zināšu, kad atmiņa ir pilna?	Jā, tiks parādīts paziņojums.
Valodas atbalsts	Vai ir iespējams tālrunī mainīt valodu?	Tālrunī ir daudzvalodu opcija. Lai mainītu valodu: 1. Sākuma ekrānā pieskarieties un turiet <input type="checkbox"/> , pieskarieties Sistēmas iestatījumi . 2. Pieskarieties pie cilnes Vispārīgi > Valoda un ievade > Valoda . 3. Pieskarieties vēlamajai valodai.

Kategorija	Jautājums	Atbilde
VPN	Kā iestatīt VPN?	VPN piekļuves konfigurācija katram uzņēmumam ir atšķirīga. Lai konfigurētu VPN piekļuvi no tālruņa, lūdziet datus sava uzņēmuma tīkla administratoram.
Ekrāna taimauts	Ekrāns izslēdzas tikai pēc 15 sekundēm. Kā var mainīt laiku, pēc kura paiešanas izslēdzas fona apgaismojums?	<ol style="list-style-type: none"> 1. Sākuma ekrānā pieskarieties un turiet <input type="checkbox"/>. 2. Pieskarieties Sistēmas iestatījumi > Displejs. 3. Pieskarieties Ekrāna taimauts. 4. Pieskarieties vēlamajam ekrāna fona apgaismojuma taimauta laikam.
Wi-Fi un mobilais tīkls	Ja ir pieejams gan Wi-Fi, gan mobilais tīkls, kuru pakalpojumu tālrunis izmantos?	<p>Izmantojot datus, tālrunis var pēc noklusējuma izmantot Wi-Fi savienojumu (ja Wi-Fi savienojuma iestatījums tālrunī ir ieslēgts). Tomēr, tālrunim pārslēdzoties no viena pakalpojuma uz otru, netiks parādīts paziņojums. Lai uzzinātu, kurš datu savienojums tiek izmantots, skatiet mobilo tīklu vai Wi-Fi ikonu ekrāna augšdaļā.</p>
Sākuma ekrāns	Vai no sākuma ekrāna var noņemt programmu?	Jā. Pieskarieties un turiet ikonu līdz ekrāna augšējā centrālajā daļā tiek parādīta atkritumu groza ikona. Pēc tam, neatraujot pirkstu, pārvelciet ikonu uz atkritumu grozu.

Kategorija	Jautājums	Atbilde
Programma	Esmu lejupielādējis programmu, taču tā rada daudz kļūdu. Kā varu to noņemt?	<ol style="list-style-type: none"> 1. Sākuma ekrānā pieskarieties un turiet <input type="checkbox"/>. 2. Pieskarieties Sistēmas iestatījumi > Vispārīgs > Progr. > LEJUPIELĀDĒTS. 3. Pieskarieties programmai un izvēlieties Atinstalēt.
Lādētājs	Vai ir iespējams uzlādēt tālruni, izmantojot USB datu kabeli, taču neinstalējot nepieciešamo USB draiveri?	Jā, tālrunis tiek uzlādēts, izmantojot USB kabeli, neatkarīgi no tā, vai nepieciešamie draiveri ir instalēti.
Modinātāja signāls	Vai varu modinātāja signālam izmantot mūzikas failus?	<p>Jā. Pēc tam, kad mūzikas fails ir saglabāts kā zvana signāls, varat to izmantot kā modinātāja signālu.</p> <ol style="list-style-type: none"> 1. Pieskarieties un turiet dziesmu bibliotēkas sarakstā. Izvēlnē, kas atveras, pieskarieties Iestatīt kā zvana signālu > Tālruņa zvana signāls vai Kontakta zvana signāls. 2. Modinātāja iestatījumu ekrānā izvēlieties dziesmu kā zvana signālu.
Modinātāja signāls	Vai tad, ja tālrunis būs izslēgts, modinātāja signāls būs dzirdams?	Nē, šāda funkcija netiek atbalstīta.

Kategorija	Jautājums	Atbilde
Modinātāja signāls	Ja zvana skaļums ir iestatīts uz Vibrācija, vai dzirdēšu modinātāja signālu?	Modinātāja signāls ir dzirdams pat šādās situācijās.
Pilnīgā atiestatīšana (rūpnīcas iestatījumu atgūšana)	Kā atjaunot rūpnīcas iestatījumus, ja nespēju piekļūt tālruņa izvēlei Iestatījumi?	Ja tālrunis neatgūst tā sākotnējo stāvokli, pielietojiet pilnīgo atiestatīšanu (rūpnīcas iestatījumu atgūšanu).

Kasutusjuhend

- Mõni teie seadmes olev sisu ja osad pildid võivad piirkonnast, teenuseosutajast, tarkvaraversioonist või operatsioonisüsteemi versioonist olenevalt erineda ning kuuluvad muutmisele etteteatamata.
- Kasutage üksnes LG originaaltarvikuid. Kaasasolevad elemendid on mõeldud kasutamiseks ainult selle seadmega ega pruugi ühilduda teiste seadmetega.
- Seade ei sobi puuetundliku klaviatuuri tõttu vaegnägijatele.
- Copyright ©2015 LG Electronics, Inc. Kõik õigused reserveeritud. LG ja LG logo on ettevõtte LG Group ja sellega seotud majandusüksuste registreeritud kaubamärgid. Kõik teised kaubamärgid on nende vastavate omanike omandid.
- Google™, Google Maps™, Gmail™, YouTube™, Hangouts™ and Play Store™ on Google, Inc. kaubamärgid.

Juhised turvaliseks ja tõhusaks kasutamiseks	4
Oluline teade!.....	13
Telefoni tundmaõppimine.....	16
Telefoni kujundus.....	16
SIM- ja USIM-kaardi sisestamine	18
Telefoni laadimine.....	20
Mälukaardi sisestamine	21
Mälukaardi eemaldamine	22
Seadme lukustamine ja avamine	22
Teie avaekraan.....	24
Puutekraani kasutamise näpunäited	24
Avaekraan	25
Avaekraani kohandamine.....	26
Viimati kasutatud rakendustesse naasmine	27
Teavituste paneel.....	27
Ekraaniklahvistik	30
Erifunktsioonid	31
Käeviipega päästik.....	31
Viilksamisi vaade	32
KnockON	32
Knock Code funktsioon	33
QuickMemo+.....	33
Google'i konto seadistus.....	35
Google'i konto loomine	35
Google'i kontole sisselogimine	35
Võrkudega ja seadmetega ühendumine	37
Wi-Fi	37
Bluetooth.....	38
Wi-Fi Direct	39
Andmete edastamine arvuti ja seadme vahel	40
Kõned	41
Helistamine	41
Helistamine kontaktidele.....	41
Kõnedele vastamine ja nendest keeldumine.....	41
Teise kõne tegemine.....	42
Kõnelogide vaatamine.....	42
Kõneseaded.....	42
Kontaktid.....	43
Kontaktide otsimine	43
Uue kontakti lisamine	43
Lemmikkontaktid.....	43
Rühma koostamine.....	44
Sõnumid	45
Sõnumite saatmine.....	45
Vestluse vaade	46
Sõnumiseadete muutmine	46
E-post.....	47

E-posti kontode haldamine	47	Üldine	70
Töötamine kontode kaustadega	47	Arvutitarkvara (LG PC Suite)	77
E-kirjade koostamine ja saatmine	48	Windowsi operatsioonisüsteemi puhul ...	77
Kaamera ja video	49	Maci opsüsteemi puhul.....	78
Kaamera suvandid näidikul.....	49	Telefoni tarkvara uuendus.....	80
Lisaseadete kasutamine	50	Telefoni tarkvara uuendus.....	80
Foto tegemine.....	50	Selle kasutajajuhendi kohta.....	82
Kui olete pildi teinud	51	Selle kasutajajuhendi kohta	82
Video salvestamine.....	51	Kaubamärgid	82
Pärast video salvestamist	52	Tarvikud	83
Galerii.....	52	Veatsing	84
Multimeedium.....	56	KORDUMA KIPPUVAD KÜSIMUSED	88
Muusika	56		
Utiliidid	58		
Kell.....	58		
Kalkulaator	59		
Kalender	60		
Helisalvesti	60		
Häälotsing	60		
Allalaadimised	61		
FM-raadio.....	61		
LG SmartWorld	61		
Veebibrauser	63		
Internet.....	63		
Chrome	64		
Sätted	65		
Võrgud.....	65		
Heli.....	67		
Kuva	68		

Juhised turvaliseks ja tõhusaks kasutamiseks

Palun lugege neid lihtsaid juhiseid. Nende juhiste eiramine võib olla ohtlik või seadusevastane.

Teie seadmesse on sisseehitatud tarkvara tööriist, mis koostab vea esinemisel vealogi. See tööriist kogub vastava veaga seotud andmeid, nagu näiteks signaalitugevus, mobiiltelefoni ID asukoht kõne äkilisel katkemisel ja laaditud rakendused. Logi kasutatakse ainult vea põhjuse väljaselgitamiseks. Need logid krüpteeritakse ja neile pääsevad juurde ainult volitatud LG teeninduskeskuse töötajad, kui peaksite seadme remonti viima.

Raadiokiirguse mõju

Teave raadiolainete mõju ja SAR-i (Specific Absorption Rate – erineelduvuskiirus) kohta. Selle mobiiltelefoni mudeli LG-H420 loomisel on arvesse võetud kõiki raadiolainete mõju puudutavaid turvanõudeid. Need nõuded põhinevad teaduslikel normidel, mis sisaldavad ohutusvarusid, mis on mõeldud kõigi inimeste (sõltumata east ja tervislikust seisundist) ohutuse tagamiseks.

- Raadiolainete mõju normide puhul kasutatakse mõõtühikut SAR (Specific Absorption Rate – erineelduvuskiirus). SAR-testide teostamisel kasutatakse standardmeetodeid ning signaal edastatakse tugevaimal sertifitseeritud võimsustasemel kõigil kasutatavatel sagedusaladel.
- Kuigi erinevate LG telefonide SAR-i tasemete puhul võib leida erinevusi, on need kõik valmistatud vastavalt raadiolainete mõju puudutavatele normidele.
- ICNIRP (International Commission on Non-Ionizing Radiation Protection – rahvusvaheline mitteioniseeriva kiirguse eest kaitsmise komisjon) soovituslik SAR-i piirmäär on keskmiselt 2 W/kg 10 grammi kehakudede kohta.

- Testide põhjal on selle telefonimodeli suurim SAR-i väärtus kõrva juures kasutamisel 0,676 W/kg (10 g) ning keha küljes kandes 0,667 W/kg (10 g).
- Seade vastab raadiosageduse juhiste, kui seda kasutatakse normaalasendis vastu kõrva või kui see on paigutatud kehast vähemalt 1,5 cm kaugusele. Kui kehal kandmisel kasutatakse hoiuümbrist, vööklambrist või hoidikut, ei tohi see sisaldada metalli ja tuleb paigutada kehast vähemalt 1,5 cm kaugusele. Andmefailide või sõnumite edastamiseks nõuab seade kvaliteetset võrguühendust. Mõnel juhul võib andmefailide või sõnumite edastamine viibida seni, kuni selline ühendus on saadaval. Veenduge, et järgite kuni edastuse lõpuni ülalnimetatud kaugusjuhiseid.

Toote korrashoid ja hooldus



HOIATUS

Kasutage ainult kõnealuse telefonimodeliga kasutamiseks heaks kiidetud akusid, laadijaid ja lisatarvikuid. Teist tüüpi seadmete kasutamine võib telefoni garantii kehtetuks muuta ning olla ohtlik.

- Ärge võtke seadet ise lahti. Kui hooldustööd on vajalikud, viige seade kvalifitseeritud hooldustehniku juurde.
- Garantii parandused võivad hõlmata LG äranägemisel uusi või taastatud asendusosi või -plaate, tingimusel, et need töötavad sama hästi, kui asendatavad osad algselt töötasid.
- Ärge hoidke telefoni elektriliste seadmete (telerid, raadiod ja arvutid) läheduses.
- Ärge asetage telefoni soojusallikate (nt radiaatorid või pliivid) lähedusse.
- Ärge pillake telefoni maha.
- Ärge hoidke telefoni kohas, kus sellele võib osaks saada mehaaniline vibratsioon või löök.

- Lülitage telefon alati välja kohtades, kus reeglilik seda nõuab. Näiteks ärge kasutage telefoni haiglates, kuna see võib mõjutada meditsiiniseadmete tööd.
- Ärge puudutage laadimise ajal telefoni märgade kätega. See võib põhjustada elektrilööki ja teie telefoni tõsiselt kahjustada.
- Ärge laadige telefoni tuleohtlike materjalide läheduses, kuna telefon võib kuumeneda ja tekitada tulekahju.
- Kasutage telefoni välispinna puhastamiseks kuiva riidelappi (ärge kasutage lahusteid, nt benseeni, vedeldit või alkoholi).
- Ärge asetage telefoni laadimise ajaks pehmele mööbliesemele.
- Telefoni tuleb laadida hea õhutusega kohas.
- Ärge hoidke telefoni liigselt suitsuses ega tolmuses kohas.
- Ärge hoidke telefoni krediitkaartide ja muude magnetribaga kaartide läheduses; see võib mõjutada magnetribadel olevaid andmeid.
- Ärge koputage ekraanile terava esemega, kuna see võib telefoni rikkuda.
- Hoidke telefon vedelikest ja niiskusest eemal.
- Lisatarvikute, nt kõrvaklappide, kasutamisel pidage silmas ohutust. Ärge puudutage antenni, kui selleks puudub vajadus.
- Ärge kasutage, puudutage ega proovige eemaldada või parandada katkist, kildudeks purunenud või pragunenud klaasi. Garantii ei laiene kuritarvitamisest või väärkasutusest tingitud klaasekraani kahjustustele.
- Teie telefon on elektroonikaseade, mis tekitab tavapärase töö käigus soojust. Piisava ventilatsiooni puudumisel võib liiga kaua kestev otsene nahakontakt tekitada ebamugavust või väiksemaid põletusi. Seetõttu olge telefoni käsitlemisel selle kasutamise ajal või vahetult pärast seda ettevaatlik.
- Kui telefon saab märjaks, lülitage see koheselt välja ja kuivatage ära. Ärge proovige kiirendada kuivamise protsessi väliste kuumusallikatega, nagu pliit, mikrolaineahi või föön.
- Kui telefon saab märjaks, muudab telefoni sees olev tootesilt värvi. Vedelikuga kokkupuutumisel tekkinud kahjustused ei kuulu garantii alla.

Telefoni tõhus toimimine

Elektronilised seadmed

Kõik telefonid on tundlikud nende tööd segavatele raadiohäiretele.

- Ärge kasutage telefoni meditsiiniseadmete läheduses ilma vastava loata. Vältige telefoni asetamist südamestimulaatori lähedusse, nt rinnataskusse.
- Mobiiltelefonid võivad segada mõnede kuulmisaparaatide tööd.
- Väiksemaid häireid võib esineda telerite, raadiote, arvutite jms töös.
- Kasutage võimaluse oma telefoni temperatuurivahemikes 0 °C kuni 40 °C. Teie telefoni jätmine ekstreemselt madalatele või kõrgetele temperatuuridele võib põhjustada kahjustusi, rikkeid või isegi plahvatust.

Liiklusohutus

Autot juhtides täitke vastavas piirkonnas kehtivaid seadusi ja erimäärusi mobiiltelefoni kasutamise kohta.

- Ärge kasutage autot juhtides käeshoitavat telefoni.
- Keskenduge täielikult auto juhtimisele.
- Kui liiklusolud seda nõuavad, siis parkige auto enne kõnele vastamist teeserva.
- RF-signaalid võivad mõjutada teie sõiduki mõnesid elektroonikasüsteeme, nt autostereot ja turvavarustust.
- Kui teie sõiduk on varustatud turvapadjaga, ärge tõkestage turvapadja sõidukisse paigaldatud või kaasaskantavate traadita seadmetega. Turvapadi ei pruugi valesti paigaldatud seadmete tõttu töötada ning see võib põhjustada tõsisemaid vigastusi.
- Muusikat kuulates veenduge, et helitugevus on mõistlikul tasemel ja et olete teadlik enda ümber toimuvast. See on eriti oluline teede läheduses.

Vältige kuulmiskahjustusi



Võimaliku kuulmiskahjustuse vältimiseks ärge kuulake heli valju tasemel pika aja jooksul.

Kui kuulate pikka aega valju heli, võib see põhjustada kuulmiskahjustusi. Seetõttu soovitame telefoni kõrva juures mitte sisse või välja lülitada. Ühtlasi soovitame seadistada muusika ja kõnede helitugevuse mõistlikule tasemele.

- Kui kasutate kõrvaklappe, keerake helitugevust madalamaks, kui te ei kuule enda ümber rääkivaid inimesi või kui teie kõrval istuv inimene kuuleb, mida te kuulate.

MÄRKUS. Kõrvaklappidest liiga valju heli kuulamine võib põhjustada kuulmiskadu.

Klaasist osad

Mõned teie mobiiltelefoni osad on valmistatud klaasist. Need võivad seadme kukkumisel või pörotuse tagajärjel puruneda. Kui klaas peaks purunema, ärge puudutage ega proovige seda eemaldada. Lõpetage mobiiltelefoni kasutamine ajaks, kuni volitatud teenusepakkuja on klaasi asendanud.

Lõhkamise piirkond

Ärge kasutage telefoni piirkonnas, kus toimuvad parasjagu lõhkamised. Pange tähele piiranguid ning järgige eeskirju ja reegleid.

Plahvatusohtlikud keskkonnad

- Ärge kasutage telefoni bensiinijaamades.
- Ärge kasutage seda kütuse ega kemikaalide läheduses.
- Ärge transportige ega hoidke kergestisüttivaid gaase, vedelikke või lõhkeaineid oma sõiduki salongis, kui seal on ka mobiiltelefon või lisatarvikud.

Lennukis

Traadita seadmed võivad põhjustada lennukis häireid.

- Enne lennukisse sisenemist lülitage telefon välja.
- Ärge kasutage seda meeskonna loata ka maa peal olles.

Lapsed

Hoidke telefoni turvalises, väikelastele kättesaamatus kohas. Telefon sisaldab väikeseid osi, mis võivad eemaldamisel põhjustada lämbumisohtu.

Hädaabikõned

Hädaabikõned ei pruugi olla kõikides mobiilsidevõrkudes kättesaadavad. Seetõttu ei tohiks jääda hädaolukorras lootma ainult telefonile. Täpsemat teavet saate oma kohalikul teenusepakujalt.

Akut puudutav teave ja aku hooldus

- Enne aku uuesti laadimist ei pea see täielikult tühjenema. Erinevalt teistest akusüsteemidest ei ole sellel akul mälu efekti, mis võiks aku töötamise ohtu seada.
- Kasutage ainult LG akusid ja laadijaid. LG laadijad on loodud aku kasutusaega pikendama.
- Ärge demonteerige ega lühistage akut.
- Hoidke aku metallkontaktid puhtad.
- Kui aku töövõime ei ole enam vastuvõetav, asendage see uuega. Akut võib laadida sadu kordi, enne kui see vajab vahetamist.
- Kui akut ei ole pikka aega kasutatud, laadige see esmalt töövõime suurendamiseks täis.
- Ärge jätke laadijat otsese päikesevalguse kätte ega kasutage seda väga niiskes keskkonnas (nt vannitoas).
- Ärge jätke akut kuuma ega külma kohta, kuna see võib halvendada aku töövõimet.
- Telefon võib plahvatada, kui aku vahetatakse valet tüüpi aku vastu.
- Kõrvaldage kasutatud akud kasutuselt vastavalt tootjapoolsetele juhistele. Võimalusel suunake need taaskasutusse. Ärge visake akut ära koos tavalise olmeprügiga.
- Kui peate aku välja vahetama, viige see abi saamiseks lähimasse LG Electronicsi volitatud teeninduspunkti või edasimüüjale.
- Kui telefon on täielikult laetud, siis eemaldage laadija ebavajaliku voolutarbimise vältimiseks seinakontaktist.
- Aku tegelik tööiga sõltub võrgu konfiguratsioonist, toote seadetest, kasutusviisist ning aku ja keskkonna tingimustest.
- Veenduge, et aku ei puutu kokku teravate esemetega, nt loomade hammaste või küüntega. See võib põhjustada tulekahju.

Teave avatud lähtekoodiga tarkvara märkuse kohta

Selles tootes olevate GPL, LGPL, MPL ja muude vabatarkvaralitsentside saamiseks külastage veebsaiti <http://opensource.lge.com>.

Lisaks lähtekoodile on allalaadimiseks saadaval ka kõik viidatud litsentsitingimused, garantii lahtiütused ja autoriõigused.

Kui saadate e-kirja aadressil opensource@lge.com ja esita päringu, annab LG Electronics avatud lähtekoodi CD-plaadil tasu eest, mis katab sellise levitusmeetodi kulud (kandja-, tarne- ja käsitsemiskulud). Pakkumine kehtib kolm (3) aastat, alates toote ostukuupäevast.

KUIDAS OMA SEADET VÄRSKENDADA?

Juurdepäas uusimatele riistvara redaktsioonidele, uutele tarkvara funktsioonidele ja täiendustele.

- **Valige oma seadme seadete menüüs tarkvaravärskendus.**
- **Ühendage oma seade arvutiga ja värskendage seadet.** Selle funktsiooni kasutamise kohta lisateabe saamiseks külastage veebilehte <http://www.lg.com/common/index.jsp>, valige riik ja keel.

VASTAVUSDEKLARATSIOON

LG Electronics kinnitab käesolevaga, et see **LG-H420** vastab direktiivi **1999/5/EC** olulistele nõuetele ja muudele asjakohastele sätetele.

Vastavusdeklaratsiooni koopia leiata aadressilt <http://www.lg.com/global/declaration>

Toote ühilduvusteabe saamiseks võtke ühendust aadressil:

LG Electronics Inc.

EU Representative, Krijgsman 1,

1186 DM Amstelveen, The Netherlands



Vanade seadmete kasutuselt kõrvaldamine

- 1 Kõik elektrilised ja elektroonilised tooted tuleb paigutada olmeprügist eraldi selleks ette nähtud kohtadesse, nagu on kehtestanud valitsus või kohalik võimuorgan.
- 2 Vanade seadmete õige kasutuselt kõrvaldamine aitab ennetada võimalikke kahjusid keskkonnale ja inimeste tervisele.
- 3 Täpsemat teavet oma vana seadme kasutusest kõrvaldamise kohta saate oma linnavalitsusest, jäätmekäitlustevõttest või poest, kust toote ostsite.



Akude/patareide kasutuselt kõrvaldamine

- 1 See sümbol võib olla kombineeritud keemiliste sümbolitega elavhõbe (Hg), kaadmium (Cd) või plii (Pb), kui aku sisaldab elavhõbedat rohkem kui 0,0005%, kaadmiumi rohkem kui 0,002% või pliid rohkem kui 0,004%.
- 2 Kõik akud/patareid tuleb paigutada olmeprügist eraldi selleks ette nähtud kohtadesse, nagu on kehtestanud valitsus või kohalik võimuorgan.
- 3 Vanade akude/patareide õige kasutuselt kõrvaldamine aitab ennetada võimalikke kahjusid keskkonnale ja inimeste tervisele.
- 4 Täpsemat teavet vanade akude/patareide kasutusest kõrvaldamise kohta saate linnavalitsusest, jäätmekäitlustevõttest või poest, kust toote ostsite.



Palun lugege enne telefoni kasutamist seda teavet!

Kontrollige, kas tekkinud probleeme on kirjeldatud allolevas peatükis, enne kui viite oma telefoni hooldusesse või helistate klienditeenindajale.

1. Telefoni mälu

Uute sõnumite vastuvõtmine ei ole võimalik, kui telefonil on vaba mälu vähem kui 10 MB. Peate kontrollima oma telefoni mälu ning mäluruumi vabastamiseks kustutama osa andmeid, näiteks rakendusi või sõnumeid.

Rakenduste deinstallimiseks:

- 1 Puudutage valikut  >  > vahekaart **Rakendused** (kui vajalik) >  > vahekaart **Üldine** > **Rakendused**.
- 2 kui kuvatakse kõik rakendused, kerige rakenduseni, mida soovite deinstallida, ja valige see;
- 3 koputage **Deinstalli**.

2. Aku laetustaseme optimeerimine

Pikendage aku kestust, lülitades välja funktsioonid, mida pole vaja taustal pidevalt käitada. Saate jälgida, kuidas rakendused ja süsteemiresursid akutoidet tarbivad.

Aku kestusaja pikendamiseks:

- lülitage raadioside välja, kui te seda ei kasuta. Kui te ei kasuta Wi-Fi ühendust, Bluetooth-ühendust või GPS-i, lülitage need välja.
- Vähendage ekraani heledust ja määrake lühem ekraani ajalõpp.
- Lülitage välja rakenduste Gmail, Kalender, Kontaktid jne automaatne sünkronimine.

- Mõned allalaaditavad rakendused võivad kasutada akutoidet.
- Allalaaditud rakendusi kasutades kontrollige aku taset.

3. Enne avatud lähtekoodiga rakenduse ja opsüsteemi installimist

HOIATUS

Kui paigaldate ja kasutate mõnd muud operatsioonisüsteemi kui tootja poolt pakutud, võib see tekitada telefonis tõrkeid. Lisaks ei kehti edasi enam teie telefoni garantiiaeg.

HOIATUS

Telefoni ja isiklike andmete kaitsmiseks laadige rakendusi alla ainult usaldusväärsetest allikatest nagu Play Store™. Kui rakendused on teie telefoni valesti installitud, ei pruugi teie telefon korralikult töötada ja võivad tekkida tõsised tõrked. Peate need rakendused ning kõik kaasnevad andmed ja seaded telefonist deinstallima.

4. Püsilähtestamine (tehasesätete taastamine)

Kui teie telefon algolekusse ei ennistu, kasutage selle algväärtustamiseks püsilähtestamist (tehasesätete taastamist).

- 1 Lülitage toide välja.
- 2 Vajutage ja hoidke all telefoni tagaosas olevat **toite-/lukustusklahvi ja helitugevuse vähendamise klahvi**.
- 3 Vabastage **toite-/lukustusklahv** alles siis, kui kuvatakse käivitamise logo, seejärel
- 4 vajutage kohe uuesti **toite-/lukustusklahvi** ja hoidke seda all.
- 5 Tehaseseadete lähtestamise kuva esitamisel vabastage kõik klahvid.



6 Vajutage **helitugevuse nuppe**, et valida **Jah** ning seejärel vajutage tehaseasete lähtestamiseks **toite-Lukustusklahvi**.

HOIATUS

Tehaseasete lähtestamisel kustutatakse kõik rakendused ja kasutajaandmed. Enne rasket lähtestamist varundage kindlasti kõik olulised andmed.

5. Rakenduste avamine ja vahetamine

Multitegumtöötlus on Androidi abil lihtne, kuna saate ühel ajal käivitada mitu rakendust. Enne uue rakenduse avamist ei pea sulgema eelmist. Saate kasutada mitmeid avatud rakendusi ja nende vahel ümber lülituda. Android haldab kõiki rakendusi, vajadusel peatab ja käivitab neid ning tagab, et ootelolevad rakendused ei tarbi asjatult ressursse.

- 1 Koputage ikooni . Ekraanil kuvatakse hiljuti kasutatud rakenduste eelvaated.
- 2 Koputage rakendust, millesse soovite pöörduda. See ei lõpeta eelmise rakenduse taustal töötamist. Pärast rakenduse kasutamist vajutage rakendusest väljumiseks kindlasti .
 - Rakenduse eemaldamiseks viimati kasutatud rakenduste loendist libistage rakenduse eelvaadet vasakule või paremale. Kõikide rakenduste tühendamiseks koputage **Tühjenda kõik**.

Telefoni tundmaõppimine

Telefoni kujundus

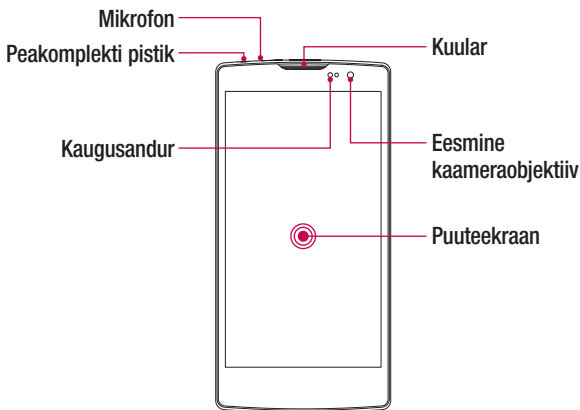

MÄRKUS: kaugusandur

Kõne vastuvõtmisel ja helistamisel lülitab kaugusandur automaatselt taustvalguse välja ning lukustab puutetundliku klahvistiku telefoni kõrva äärdes. See pikendab aku laetustaset ning ennetab puutetundliku ekraani aktiveerimist kõnede tegemise ajal.

⚠ HOIATUS

Raske eseme asetamine telefonile või telefonile istumine võib kahjustada telefoni ekraani ja puuteekraani funktsioone. Ärge katke kaugusandurit ekraani kaitsekile ega muud tüüpi kaitsekilega. Samuti võib see takistada anduri tööd.

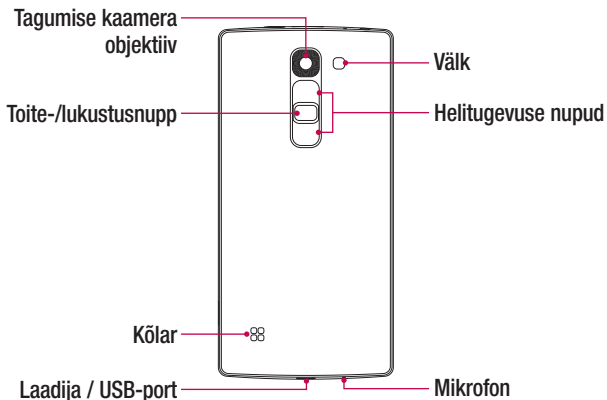

<p>Toite-/lukustusnupp</p>	<ul style="list-style-type: none"> • Lülitage telefon sisse/välja, vajutades ja hoides seda klahvi all. • Lühike vajutus ekraan lukustamiseks/avamiseks.
<p>Helitugevuse nupud</p>	<p>(kui ekraan on välja lülitatud)</p> <ul style="list-style-type: none"> • Pikalt helitugevuse suurendamise nupu vajutamine QuickMemo+ käivitamiseks. • Pikalt helitugevuse vähendamise klahvi vajutamine kaamera käivitamiseks.

SIM- ja USIM-kaardi sisestamine

Sisestage mobiiltelefoni operaatori poolt antud SIM- või USIM-kaart ja kaasasolev aku.

- 1 Tagakaane eemaldamiseks hoidke telefoni kindlalt käes. Tõstke teise käge pöidlaga üles telefoni tagakaas, nagu alloleval joonisel näidatud.

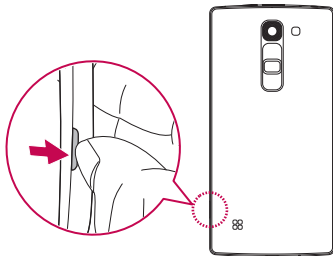

- 2 Libistage SIM-kaart alumisse SIM-kaardi pesa vastavalt joonisel näidatule. Veenduge, et kaardi kuldne kontaktala on allapoole suunatud.

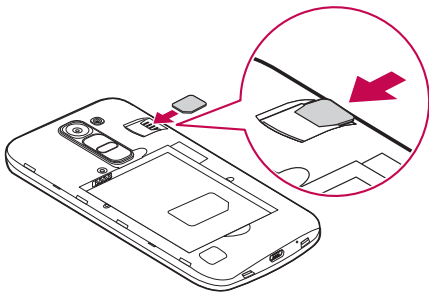

HOIATUS

Ärge sisestage mälukaarti SIM-kaardi pesse. Mälukaardi SIM-kaardi pesasse asetamisel viige seade mälukaardi eemaldamiseks LG teeninduskeskusesse.

MÄRKUS. Selles seadmes toimib ainult mikroSIM-kaart.

3 Paigaldage aku.

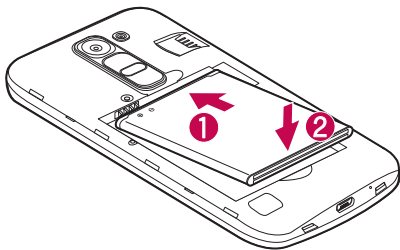

4 Kaane seadmele tagasi panemiseks joondage tagakaas akukambriga **1** ja vajutage kaas alla, kuni kuulete kaane paigale asetumist kinnitavat klõpsatust **2**.

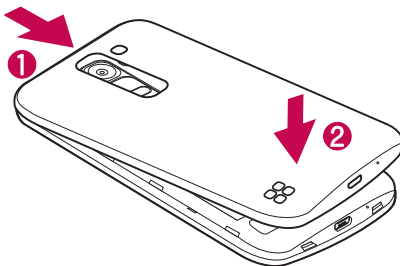

Telefoni laadimine

Enne esmakordset kasutamist laadige aku. Aku laadimiseks kasutage laadijat. Aku laadimiseks saab kasutada ka arvutit, kui ühendate telefoni ja arvuti kaasasoleva USB-kaabli abil.

HOIATUS

Kasutage ainult LG heakskiiduga laadijaid, akusid ja kaableid. Kui te ei kasuta heakskiidetud laadijaid, akusid või kaableid, võib see põhjustada viivituse laadimisel või aeglast laadimist käsitleva hüpiksõnumi esitamise; samuti võib see põhjustada aku plahvatuse, seadet kahjustada ning tühistada garantiitingimused.

Laadija pistik asub telefoni põhjal. Sisestage laadija ja ühendage see pistikupessa.

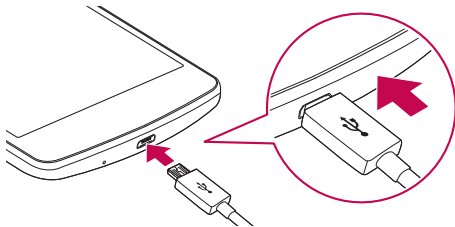

MÄRKUS. Laadimise ajal ärge telefoni tagakaant avage.

Mälukaardi sisestamine

Teie seade toetab kuni 32 GB mikroSD-kaarti. Mälukaardi tootjast ja tüübist olenevalt ei pruugi mõned mälukaardid teie seadmega ühilduda.

HOIATUS

Mõned mälukaardid ei pruugi käesoleva seadmega täielikult ühilduda. Mitteühilduva kaardi kasutamine võib seadet või mälukaarti kahjustada või siis rikkuda kaardile salvestatud andmed.

MÄRKUS: andmete sagedane kirjutamine ja kustutamine lühendab mälukaardi tööiga.

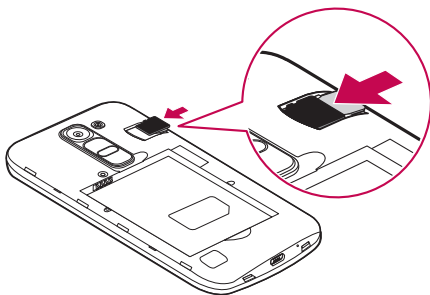

- 1 Eemaldage tagakaas.
- 2 Sisestage mälukaart selliselt, et kuldsed kontaktid on allapoole suunatud.



- 3 Pange aku kate tagasi.

Mälukaardi eemaldamine

Enne mälukaardi eemaldamist ühendage kaart ohutuks eemaldamiseks esmalt lahti.

- 1 Puudutage valikut  >  >  > vahekaart **Üldine** > **Mälu** > **Ühenda SD-kaart lahti**.
- 2 Eemaldage tagakaas ja tõmmake mälukaart välja.

HOIATUS

Ärge eemaldage mälukaarti ajal, mil seade edastab teavet või pääseb teabele ligi. Vastasel juhul võib esineda andmekadu; samuti võivad mälukaart ja seade saada rikutud või kahjustatud. Ettevõtte ei vastuta kahjustatud mälukaardi kasutamisest tekkiva kao eest, sh andmekadu.

Seadme lukustamine ja avamine



Vajutades **toite-/lukustusklahvi** lülitatakse ekraan välja ja seade lukustusrežiimi. Seade lukustatakse automaatselt, kui seda kindla aja jooksul ei kasutata. See aitab takistada ekraani juhuslikku puudutamist ning säästab akut.

Seadme lahtilukustamiseks vajutage **toite-/lukustusklahvi** ja viibake ekraanil suvalises suunas.

MÄRKUS: ekraani aktiveerimiseks võib ekraanil teha topeltpuudutuse ning ei pea kindlasti vajutama **toite-/lukustusklahvi**.

Ekraani lukustusmeetodi vahetamine

Takistamiseks teiste juurdepääsu teie isikuandmetele, saate muuta seda, kuidas te ekraani lukustate.

- 1 Puudutage valikut  >  >  > vahekaart **Ekraan** > **Lukusta kuva** > **Vali ekraanilukk**.
- 2 Valige soovitud ekraanilukuks väärtus Puudub, Viipa, Knock Code, Avamismuster, PIN- kood või Salasõna.



MÄRKUS: enne avamismustri seadistamist looge Google'i konto ja pidage meeles varukooopia PIN-koodi, mille avamismustrit tekitades löite.

Ettevaatust! Kui te ei ole telefonis Google'i kontot loonud ning unustasite oma PIN-koodi, salasõna ja varukooopia PIN-koodi, tuleb teil seade tehaseseadetele lähtestada. Tehaseseadetele lähtestamisel kustutatakse kõik kasutaja rakendused ja kasutajaandmed. Enne tehaseseadetele lähtestamist varundage kindlasti kõik olulised andmed.

NÕUANNE! Smart Lock

Saate telefoni lahtilukustamise lihtsustamiseks kasutada funktsiooni **Smart Lock**. Saate seadistada selle telefoni lahtilukustatuna hoidma ajal, mil telefoniga on ühendatud usaldusväärne Bluetoothi seade, kui telefon on teile tuntud kohas (nt teie kodus või kontoris) või kui telefon tuvastab teie näo.

Funktsiooni Smart Lock seadistamine

- 1 Puudutage valikut  >  > vahekaart **Rakendused** (kui vajalik) > .
- 2 Puudutage vahekaarti **Ekraan** > **Lukusta kuva** > **Smart Lock**.
- 3 Enne usaldusväärsete seadmete, kohtade või usaldusväärse näo lisamist tuleb teil seadistada ekraanilukk (muster, PIN-kood või parool).

Puuteekraani kasutamise näpunäited

Järgnevalt mõned näpunäited selle kohta, kuidas telefonis ringi liikuda.

- **Koputa või puuduta** – üks sõrmekoputus valib ekraaniklaviatuuril elemente, linke, otseteid ja tähti.
- **Puuduta ja hoia** – puudutage ja hoidke elementi ekraanil seda puudutades ja jättes sõrme sellele, kuni sündmus aset leiab.
- **Lohista** – puudutage ja hoidke üksust korraks all, seejärel liigutage sõrme ekraanil ilma seda tõstmata senikaua, kuni olete jõudnud sihtasendini. Saate üksuste asendite muutmiseks neid avakuvas ringi lohistada.
- **Viipa või libista** – liigutamiseks või libistamiseks liigutage sõrmega kiiresti üle ekraanipinna ilma peatumata (et vältida üksuste tahtmatut liigutamist).
- **Topeltpuuduta** – topeltpuudutage veebisaidil või kaardil suumimiseks (kui rakendus seda funktsiooni toetab).
- **Pinch-to-Zoom rakendus** – nimetissõrme ja põialt teineteisele lähemale või teineteisest eemale liigutades saate brauserit või kaarte kasutades või pilte vaadates suurendada või vähendada.
- **Ekraani pööramine** – ekraani suund kohandub seadme füüsilise suunaga mitmete rakenduste ja menüüde kasutamise puhul.

MÄRKUS.

- Ärge vajutage liiga kõvasti: puuteekraan on piisavalt tundlik, et reageerida kergele, ent kindlale koputusele.
- Puudutage soovitud valikut sõrmeotsaga. Olge ettevaatlik, et te ei puudutaks teisi klahve.

Avaekraan

Avakuvalt saab mitmeid rakendusi ja funktsioone käivitada. See võimaldab teil lisada üksusi, nagu rakenduste otseteed ja Google'i vidina, et pääseksite teabele ja rakendustele kiiresti ligi. See on avakuva vaikepilt, millele pääseb ligi kõigist menüüdest, puudutades valikut .

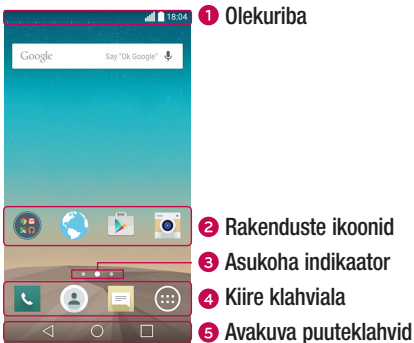

- 1 Näitab telefoni olekuteavet, sh kellaega, signaali tugevust, aku olekut ja teavituste ikooni.
- 2 Ikooni (rakendus, kaust jne) avamiseks ja kasutamiseks puudutage seda.
- 3 Näitab, millist avakuva pilti vaatate.
- 4 Tagab ühe puudutusega juurdepääsu ükskõik millisele avakuva pildile.

5 ◀ Tagasiliikumise klahv	Naaseb eelmisele kuvale. Sulgeb ka hüpikemendid, nagu menüüd, dialoogikastid ja ekraanil kuvatav klaviatuur.
<input type="radio"/> Avaekraani klahv	Ükskõik millisel ekraanilt avaekraanile naasmine.
<input type="checkbox"/> Hiljutine klahv	Kuvab hiljuti kasutatud rakendusi. Selle klahvi vajutamisel ja allhoidmisel avaneb valikute menüü.

Laiendatud avakuva

Operatsioonisüsteem annab mitu avakuva tausta, et pakkuda rohkem ruumi ikoonide, vidinate jms lisamiseks.

- Täiendavatele taustapiltidele juurdepääsemiseks libistage sõrmega üle avakuva vasakule või paremale.

Avaekraani kohandamine

Avakuva on võimalik kohandada, lisades rakendusi ja vidinaid või muutes taustapilte.

Avakuvale elementide lisamine

- 1 puudutage ja hoidke all avaekraani tühja osa.
- 2 Režiimi lisamise menüüs valige element, mida lisada soovite. Seejärel näete seda lisatud elementi avakoval.
- 3 lohistage see soovitud asukohta ja tõstke oma sõrm üles.

NÕUANNE! Rakenduste menüüst rakenduse ikooni avakuvale lisamiseks puudutage ja hoidke all rakendust, mida lisada soovite.

Elemendi avakuvalt eemaldamine

- Puudutage avakoval ja hoidke all ikooni, mida eemaldada soovite > lohistage see



Rakenduse kiirklahvide alale lisamine

- Vajutage rakenduste menüüs või avakuval rakenduse ikooni ja hoidke seda all ning lohistage ikoon kiirklahvide alale. Seejärel vabastage ikoon soovitud asukohas.

Rakenduse eemaldamine kiirklahvialast



- Puudutage ja hoidke all soovitud kiirklahvi ning lohistage see .

MÄRKUS:  rakenduste kausta klahvi ei saa eemaldada.

Rakenduste ikoonide avakuval kohandamine

- 1 Puudutage rakenduse ikooni ja hoidke seda all, kuni ikooni saab praegusest asukohast teisaldada, seejärel vabastage ikoon. Redigeerimise ikoon  ilmub rakenduse ülemisse paremasse nurka.
- 2 Puudutage uuesti rakenduse ikooni ja valige ikooni soovitud kujundus ja suurus.
- 3 Muudatuse salvestamiseks puudutage valikut **OK**.

Viimati kasutatud rakendustesse naasmine

- 1 Koputage ikooni . Ekraanil kuvatakse hiljuti kasutatud rakenduste eelvaated.
- 2 Rakenduse avamiseks puudutage rakenduse eelvaadet. Või puudutage valikut  eelmisele kuvale naasmiseks.

Teavituste paneel

Teavitused informeerivad teid uutest sõnumitest, kalendrisündmustest, alarmidest, aga ka toimuvatest sündmustest, nt kõne ajal.

Teavituse kätte jõudes ilmub selle ikooni ekraani ülemises osas. Ootel teavituste ikoonid ilmuvad vasakul ja paremal näidatakse süsteemiikoone, nt Wi-Fi ja aku laetuse tase.

MÄRKUS: saadaolevad valikud võivad piirkonnast või teenusepakkujast olenevalt erineda.

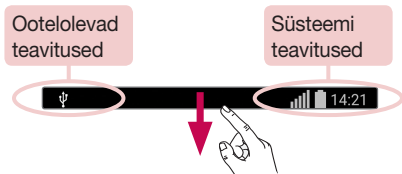

Teavituste paneeli avamine

Teavituste paneeli avamiseks nipsake olekuribalt alla. Teavituste paneeli sulgemiseks libistage ekraani üles ja puudutage valikut .

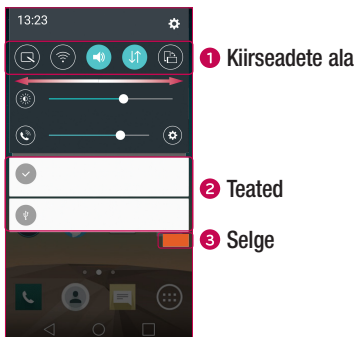

- 1 Puudutage iga kiirseedistuse nuppu, et see sisse-/välja lülitada. Puudutage soovitud klahvi ja hoidke seda all, et pöörduda funktsiooni seadete menüüsse. Nipsake vasakule või paremale, et näha rohkem ümberlülitusklahve. Kiirseedete klahvide eemaldamiseks, lisamiseks või ümber korraldamiseks puudutage .
- 2 Loetletakse olemasolevad teavitused koos lühikirjeldusega iga teavituse kohta. Teate vaatamiseks koputage seda.
- 3 Kõigi teavituste tühendamiseks koputage.

Indikaatorikoonid olekuribal

Indikaatorikoonid ilmuvad olekuribale ekraani ülasas, et teavitada teid vastamata kõnedest, uutest sõnumitest, kalendrisündmustest, seadme olekust jne.



Ekraani ülasas kuvatud ikoonid annavad teavet seadme oleku kohta. Allolevas tabelis loetletud ikoonid on ühed kõige levinumatest.

Ikoon	Kirjeldus
	SIM-kaarti pole paigaldatud
	Võrgusignaal puudub
	Lennurežiim on sees
	Ühendatud Wi-Fi-võrguga
	Juhtmega peakomplekt on ühendatud
	Kõne kestab
	Vastamata kõne
	Bluetooth on sisse lülitatud
	Süsteemihoiatus
	Määratud on äratus
	Saadaval uus kõnepostiteade
	Uus teksti- või multimeediumsõnum

Ikoon	Kirjeldus
	Hetkel mängib muusikapala
	Helin on vaigistatud
	Värinarežiim on sees
	Aku on täis laetud
	Aku laeb
	Telefon ühendatakse arvutiga USB-kaabli abil.
	Andmete allalaadimine
	Andmete üleslaadimine
	GPS on sees
	Andmeid sünkronitakse
	Valige sisestusmeetod
	Wi-Fi leviala on aktiivne

MÄRKUS: ikoonide asukoht olekuribal võib sõltuvalt funktsioonist või teenusest erineda.

Ekraaniklahvistik

Ekraanil kuvataval klaviatuuril saate sisestada teksti. Ekraanil kuvatakse klaviatuur, kui puudutate välja, millele on võimalik teksti sisestada.

Klahvistiku kasutamine ja teksti sisestamine

 Vajutage üks kord järgmise tähe sisestamiseks suurtähena. Vajutage kaks korda, et sisestada kõiki tähti suurtähtedena.

 Klaviatuuri seadete avamiseks puudutage. Puudutage ja hoidke all, et sisestada teksti hääle abil või avada klipi salv.

 Vajutage tühiku sisestamiseks.

 Koputage uue rea loomiseks.

 Vajutage eelmise tähemärgi kustutamiseks.

Rõhutähtede sisestamine

Kui valite teksti sisestamise keeleks prantsuse või hispaania, saate sisestada eriomaseid prantsuse või hispaania tähemärke (nt „á“).

Näiteks „á“ sisestamiseks puudutage klahvi „a“ ja hoidke seda all seni, kuni suurendusklahv kasvab ja kuvab eri keelte tähemärgid. Seejärel valige soovitud erimärk.

Käeviipega päästik

Käeviipega päästiku funktsioon võimaldab teil käeviipe mõjul eesmist kaamerat kasutades pilti teha.

Pildistamine

Käeviipega päästiku funktsiooni kasutamiseks on kaks võimalust.

- Tõstke oma käsi avatud peopesaga, kuni esikaamera käe tuvastab ja ekraanil kuvatakse kast. Seejärel sulgege käsi taimeri aktiveerimiseks rusikasse; taimer võimaldab teil end valmis seada.
- Tõstke oma kokkusurutud rusikaga kätt, kuni esikaamera käe tuvastab ja ekraanil kuvatakse kast. Seejärel vabastage käsi rusikast ja käivitage taimer, mis võimaldab teil end valmis seada.

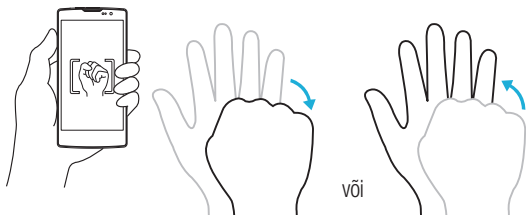

Vilksamisi vaade

Kui teie telefoni ekraan on välja lülitatud, näete sõrme ekraanil alla libistades olekuriba, kellaage ja kuupäeva.

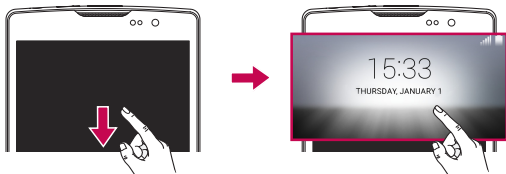

KnockON

KnockON funktsioon võimaldab teil ekraani topeltpuudutuse abil sisse või välja lülitada.

Ekraani sisselülitamiseks toimige järgmiselt.

- 1 Ekraani sisselülitamiseks topeltpuudutage lukustuskuva keskisa.
- 2 Lukustage ekraan lahti või pääsege juurde saadaolevatele otseteedele või vidinatele.

Ekraani väljalülitamiseks toimige järgmiselt.

- 1 Topeltpuudutage avakuva tühja ala või olekuriba.
- 2 Ekraan lülitatakse välja.

MÄRKUS: puudutage ekraani keskosa. Ekraani alumist või ülemist osa puudutades võib tuvastamismäär langeda.

Knock Code funktsioon

Funktsioon Knock Code võimaldab teil ekraanil erinevaid koputusmustreid kasutades luua isikliku lahtilukustamise koodi. Ekraanil sama koputusmustrit koputades saate väljalülitatud ekraanil kohe avakuvale liikuda.

MÄRKUS.

- Sisestades vale Knock Code'i 6 korda, suunatakse teid kohustuslikus korras Google'i konto sisselogimise / varukoopta PIN-i lehele.
- Ekraani sisse või välja lülitamiseks kasutage sõrmeotsa ja mitte sõrmeküünt.
- Kui funktsiooni Knock Code ei kasutata, puudutage funktsiooni Knock On kasutamiseks ekraani.

- 1 Puudutage valikut  >  > vahekaart **Rakendused** (kui vajalik) >  > vahekaart **Ekraan** > **Lukusta kuva** > **Vali ekraanilukk** > **Knock Code**.
- 2 Funktsiooni Knock Code seadistamiseks puudutage avamismustri ruute. Teie Knock Code'i avamismuster võib sisaldada 3 kuni 8 puudutust.

Ekraani lahtilukustamine Knock Code'i kasutades

Saate ekraani aktiveerida ja lahti lukustada väljalülitatud ekraanil Knock Code'i sisestades (selle seadistamist kirjeldati eelmises jaotises).







QuickMemo+

QuickMemo+ funktsiooni abil saate luua memosid ja salvestada kuvatõmmiseid. QuickMemo+ funktsiooni abil saate helistamise ajal kas salvestatud pildi või telefoni hetkeekraani abil luua lihtsalt ja efektiivselt memosid.

- 1 Puudutage olekuriba, libistage seda allapoole ja puudutage valikut .



2 Looge memo kasutades ühte järgmistest valikutest.

	Hiljutise toimingu ennistamiseks puudutage.
	Hiljuti kustutatud toimingu taastamiseks puudutage.
	Memole teksti sisestamiseks puudutage.
	Sulepea tüübi ja värvuse valimiseks puudutage.
	Puudutage, et kasutada memol sulepea kustutamiseks kustukummi.
	Loodud memo salvestamiseks puudutage.
	Tööriistariba peitmiseks või kuvamiseks puudutage.

MÄRKUS: kasutage QuickMemo+ funktsiooni oma sõrmeotsaga. Ärge kasutage oma sõrmeküünt.

3 Puudutage valikut , et salvestada praegune memo **QuickMemo+** või **Galerii** alla.

QuickMemo'dest loobumine

- Koputage klahvi .



Salvestatud memo vaatamine

Puudutage avakuval valikut  > **Galerii**  ja valige **QuickMemo+** album või puudutage valikut **QuickMemo+**  ja valige soovitud memo.



Google'i konto seadistus

Kui avate esimest korda oma telefonis Google'i rakenduse, peate logima sisse oma olemasolevale Google'i kontole. Kui teil pole Google'i kontot, palutakse see teil luua.

Google'i konto loomine

- 1 Puudutage avaekraanil .
- 2 Puudutage valikut  > vahekaart **Üldine** > **Kontod ja sünkroonimine** > **Lisa konto** > **Google** > **Loo uus konto**.
- 3 Sisestage oma ees- ja perekonnanimi, seejärel puudutage valikut **Edasi**.
- 4 Sisestage kasutajanimi ja puudutage valikut **Edasi**. Teie telefon suhtleb Google'i serveritega ja kontrollib kasutajanime olemasolu.
- 5 Sisestage salasõna ja puudutage valikut **Edasi**.
- 6 Järgige juhiseid ning sisestage nõutud ja valikuline teave konto kohta. Oodake, kuni server loob teie konto.

Google'i kontole sisselogimine

- 1 Puudutage avaekraanil .
- 2 Puudutage valikut  > vahekaart **Üldine** > **Kontod ja sünkroonimine** > **Lisa konto** > **Google** > **Olemasolev**.
- 3 Sisestage oma e-posti aadress ja puudutage valikut **Edasi**.
- 4 Pärast sisselogimist saate telefonis kasutada Gmaili ja rakendada Google'i teenuste eeliseid.
- 5 Kui olete oma Google'i konto seadistanud, sünkroonib telefon automaatselt andmed veebis oleva Google'i kontoga (kui andmeühendust saab kasutada).

Pärast sisselogimist sünkroonib telefon andmeid Google'i teenustega, Gmail, kontaktid ja Google'i kalender. Samuti saate kasutada kaarte, rakendusi Play Store'ist alla laadida, oma seadeid Google'i serverites varundada ning muid Google'i teenuseid oma telefonis kasutada.

TÄHTIS





- Mõned rakendused (nt Kalender) töötavad ainult esimese lisatava Google'i kontoga. Kui plaanite oma telefonis kasutada rohkem kui ühe Google'i kontot, logige esmalt sisse kontole, millega soovite nimetatud rakendusi kasutada. Sisselogimisel sünkroonitakse teie telefoniga teie kontaktid, Gmaili sõnumid, kalendrisündmused ja muu teave nendest rakendustest ning teenustest veebis. Kui te ei logi seadistamise ajal Google'i kontole sisse logida, palutakse teil sisse logida või luua Google'i konto, kui käivitate esmakordselt vastavat kontot nõudva rakenduse, nagu näiteks Gmail või Play Store.
- Kui kasutate ettevõtte kontod mõne teise ettevõtte või organisatsiooni kaudu, võib IT-osakond anda teile erijuhised vastavale kontole sisselogimiseks.

Võrkudega ja seadmetega ühendumine

Wi-Fi

Saate kasutada kiiret Internetiühendust juhtmeta pääsupunkti (AP) levialas.

Ühenduse loomine Wi-Fi võrkudega

- 1 Puudutage valikut  >  > vahekaart **Rakendused** (kui vajalik) >  > vahekaart **Võrgud** > **Wi-Fi**.
- 2 Wi-Fi sisselülitamiseks puudutage lülitit  ning alustage saadaolevate Wi-Fi võrkude otsimist.
- 3 Puudutage võrku, millega soovite luua ühendust.
 - Kui võrk on luku ikooniga varustatud, tuleb teil sisestada turvavõti või parool.
- 4 Olekuribal kuvatakse ikoonid, mis tähistavad Wi-Fi olekut.

MÄRKUS: kui viibite väljaspool Wi-Fi leviala või olete seadistanud Wi-Fi olekuks Off (Välja), võib seade automaatselt luua ühenduse veebiga kasutades selleks mobiil-andmesidet, millega võivad kaasned a andmetasud.

NÕUANNE! Kuidas leida oma telefoni MAC-aadress?

Puudutage valikut  >  > vahekaart **Rakendused** (kui vajalik) >  > vahekaart **Võrgud** > **Wi-Fi** >  > **Täiustatud Wi-Fi** > **MAC-aadress**.





Bluetooth

Bluetooth on lähitoime sidetehnoloogia, mis võimaldab teil juhtmeta luua ühenduse mitmete Bluetoothi seadmetega, nagu näiteks peakomplektid ja vabakäe autovarustus, ning Bluetooth-valmidusega käsiseadmete, arvutite, printerite ja traadita seadmetega. Bluetoothi ühenduse ulatus on tavaliselt kuskil kuni 30 jalga.

MÄRKUS.

- LG ei vastuta Bluetoothi funktsiooniga saadetud või vastu võetud andmete kaotamise, katkestuste või väärkasutuse eest.
- Veenduge alati, et jagate ning võtate vastu andmeid usaldusväärsete ja korralikult kaitstud seadmetega.
- Juhul kui seadmete vahel on takistusi, tuleks töötamise vahemaad vähendada.
- Mõned seadmed (eriti Bluetooth SIG-i poolt katsetamata ja heakskiitmata) ei pruugi teie seadmega ühilduda.

Telefoni teise Bluetoothi seadmega sidumine

- 1 Puudutage valikut  >  > vahekaart **Rakendused** (kui vajalik) >  > vahekaart **Võrgud** > **Bluetooth**.
- 2 Bluetoothi sisselülitamiseks puudutage valikut .
- 3 Nüüd puudutage valikut **Otsi seadet**, et vaadata seadmeid Bluetoothi levialas.
- 4 Valige loendist seade, millega soovite side luua. Pärast edukat sidumist luuakse telefonil ühendus teise seadmega.





MÄRKUS: Bluetoothi seadmega sidumine on ühekordne protsess. Pärast sidumist tunnevad seadmed oma partneri ära ja vahetavad teavet.

NÕUANNE! Sidumise režiimi ja pääsukoodi (0 0 0 0 – neli nulli) lugege Bluetoothi seadmega kaasasolevaid dokumente.

Andmete saatmine Bluetoothi kasutades

- 1 Valige fail või objekt, näiteks kontakt või meediumifail.
- 2 Tehke Bluetoothi abil andmete edastamiseks valik.
- 3 Otsige ning siduge sisselülitatud Bluetoothiga seadmega.
 - Teiste Bluetoothiga ühilduvate seadmete erinevatest tehnilistest andmetest ja funktsioonidest olenevalt võivad ekraan ja toimingud olla erinevad ning funktsioonide, nagu edastamine või vahetamine, kasutamine ei pruugi kõikide Bluetoothiga ühilduvate seadmete puhul võimalik olla.

Andmete vastuvõtmine Bluetoothi kasutades

- 1 Puudutage valikut  >  > vahekaart **Rakendused** (kui vajalik) >  > vahekaart **Võrgud** > **Bluetooth**.
- 2 Bluetoothi sisselülitamiseks puudutage valikut .
- 3 Teile saadetakse teiselt seadmest taotlus sidumisega nõustumiseks. Valige kindlasti **Nõustu**.

Wi-Fi Direct

Wi-Fi Direct toetab Wi-Fi-võimeliste seadmete vahelise ühenduse loomist ilma pääsupunktita.

Wi-Fi Directi sisselülitamine

- 1 Puudutage valikut  >  > vahekaart **Rakendused** (kui vajalik) >  > vahekaart **Võrgud** > **Wi-Fi**.
- 2 Puudutage valikut  > **Täiustatud Wi-Fi** > **Wi-Fi Direct**.

MÄRKUS: selle menüü kasutamisel on teie seade lähedaolevatele Wi-Fi Directi seadmetele nähtav.

Andmete edastamine arvuti ja seadme vahel

Saate andmeid arvutist ja seadmest kopeerida või teisaldada.





Andmete edastamine

- 1 Ühendage oma seade arvutiga telefoniga kaasas oleva USB-kaabli abil.
- 2 Avage teavituste paneel, puudutage praeguse ühenduse tüüpi ja valige **Meediaseade (MTP)**.
- 3 Teie arvutis kuvatakse aken, mis võimaldab teil soovitud andmeid edastada.

MÄRKUS: telefoni tuvastamiseks tuleb arvutisse paigaldada LG Android platvormi draiver.

Üksused	Nõue
OS	Microsoft Windows XP SP3, Vista või uuem
Windows Media Playeri versioon	Windows Media Player 10 või uuem

Helistamine

- 1 Valija avamiseks puudutage valikut .
- 2 Sisestage valijal number. Numbril kustutamiseks puudutage .
- 3 Pärast soovitud numbril sisestamist puudutage helistamiseks valikut .
- 4 Kõne lõpetamiseks puudutage valikut .

NÕUANNE! Rahvusvaheliste kõnede jaoks sümboli „+“ sisestamiseks puudutage ja hoidke all klahvi .

Helistamine kontaktidele





- 1 Kontaktiloendi avamiseks koputage ikooni .
- 2 Kontaktiloendi kerimine Samuti saate sisestada kontakti nime otsingu väljale või siis kerida ekraani paremal serval olevat tähestikku.
- 3 Puudutage kuvatavas loendis kontakti, kellele soovite helistada.

Kõnele vastamine ja nendest keeldumine

- Sissetulevale kõnele vastamiseks liigutage mis tahes suunas valikut .
- Sissetuleva kõne vastamisest keeldumiseks liigutage mis tahes suunas valikut .

MÄRKUS: puudutage või libistage valikut **Keeldu sõnumiga**, kui soovite helistajale sõnumi saata.

Teise kõne tegemine

- 1 Puudutage esimese kõne ajal valikut  > **Lisa kõne** ja sisestage number.
- 2 Sisestage number ja puudutage helistamiseks valikut .
- 3 Ekraanil kuvatakse mõlemad kõned. Teie esimene kõne lukustatakse ja pannakse ootele.
- 4 Kõnede vahel lülitumiseks koputage kuvatavat numbrit. Või puudutage konverentskõne alustamiseks valikut .
- 5 Kõikide kõnede lõpetamiseks puudutage valikut .

MÄRKUS: Teilt võetakse tasu iga tehtava kõne eest.

Kõnelogide vaatamine

Puudutage avakuval valikut  ja valige **Kõnelogid**.



Saate vaadata valitud, vastatud ja vastamata kõnede loendeid.

NÕUANNE!

- Puudutage ükskõik millist kõnelogi kirjet, et vaadata selle kõne kuupäeva, kellaega ja kestust.
- Puudutage valikut , seejärel puudutage kõikide salvestatud elementide kustutamiseks **Kustuta kõik**.

Kõneseaded

Saate konfigurereida telefoni kõneseadeid, näiteks kõnede suunamine ja muud operaatori pakutavad erifunktsioonid.

- 1 Valija avamiseks puudutage avakuval .
- 2 Saadaolevate valikute kuvamiseks puudutage valikut .
- 3 Puudutage valikut **Kõneseaded** ja konfigurereige soovitud valikud.



Kontaktid

Saate lisada kontakte oma telefoni ja sünkroonida neid oma Google'i kontoga või teiste sünkroonimist toetavate kontodega.

Kontaktide otsimine

- 1 Kontaktiloendi avamiseks koputage ikooni .
- 2 Puudutage käsku **Otsi kontakte (Search contacts)** ja sisestage klahvistiku abil kontakti nimi.

Uue kontakti lisamine

- 1 Uue kontakti numbri sisestamiseks puudutage valikut . Puudutage välja **Uus kontakt** või valikut  > **Lisa kontaktidesse** > **Uus kontakt**.
- 2 Kui soovite uuele kontaktile lisada pildi, puudutage pildi ikooni. Valige kas **Pildista** või **Vali Galerii**.
- 3 Sisestage kontakti kohta soovitud andmed.
- 4 Puudutage valikut **Salvesta**.

Lemmikkontaktid

Võite need kontaktid, kellele sageli helistate, lemmikkontaktideks määrata.



Kontakti lisamine lemmikutesse

- 1 Kontaktiloendi avamiseks koputage ikooni .
- 2 Üksikasjade vaatamiseks puudutage kontakti.
- 3 Puudutage ekraani ülemises paremas nurgas olevat tähte. Täht muutub kollaseks.

Kontakti eemaldamine lemmikute loendist

- 1 Kontaktiloendi avamiseks koputage ikooni .
- 2 Puudutage vahekaarti **Lemmikud** ja valige kontakt, mille andmeid soovite vaadata.
- 3 Puudutage ekraani ülaosas paremal olevat kollast tähte. Tähe värvus muutub tumedaks ja kontakt eemaldatakse teie lemmikutest.

Rühma koostamine

- 1 Kontaktiloendi avamiseks koputage ikooni .
- 2 Puudutage valikut **Rühmad** >  > **Uus rühm**.
- 3 Sisestage uue grupi nimi. Võite viimati loodud rühmale määrata ka helina.
- 4 Rühma kontaktide lisamiseks puudutage valikut **Lisa liikmeid**.
- 5 Rühma salvestamiseks puudutage valikut **Salvesta**.



MÄRKUS.

- Rühma kustutamisel selle rühma kontaktid ei kao. Need jäävad teie kontaktiloendisse.

Sõnumid

Teie telefon liidab teksti- ja multimeediasõnumid kõik ühte intuiitiivsesse ja kasutajasõbralikku menüüsse.

Sõnumite saatmine

- 1 Puudutage avaekraanil  ja uue sõnumi koostamiseks puudutage .
- 2 Väljale **Kellele** sisestage kontakti nimi või number. Kontakti nime sisestades kuvatakse ühtivad kontaktid. Saate puudutada soovitatud adressaadi valikut ja lisada rohkem kui ühe kontakti.

MÄRKUS: iga tekstisõnumi saatmine võib olla tasuline. Palun pöörduge oma teenuseosutaja poole.

- 3 Puudutage tekstivälja ning alustage sõnumi sisestamist.
- 4 Valikute menüü avamiseks puudutage valikut . Valige mõni saadaolevatest valikutest.

NÕUANNE! Sõnumile jagatava faili lisamiseks puudutage valikut .

- 5 Sõnumi saatmiseks puudutage valikut **Saatmine**.

NÕUANNE!

- 160-tähemärgiline piirang võib erineda olenevalt riigist, tekstisõnumi kodeerimise viisist ja sõnumi keelest.
- Kui tekstisõnumile lisatakse pildi-, video- või helifail, teisendatakse sõnum automaatselt multimeediasõnumiks, mille eest võidakse teilt küsida vastavat tasu.

MÄRKUS: kui kõne ajal laekub tekstisõnum, teavitatakse teid sellest helisignaalliga.

Vestluse vaade

Teiste osapooltega vahetatud sõnumid kuvatakse kronoloogilises järjekorras, nii et saate oma vestlusi hõlpsasti lugeda ja need üles leida.

Sõnumiseadete muutmine

Teie telefoni sõnumiseaded on eelnevalt määratletud, et saaksite kohe sõnumeid saada. Võite seadeid oma eelistuste kohaselt muuta.

- Puudutage avakuval valikut , puudutage valikut  > **Seaded**.

Saate kasutada e-posti rakendust selleks, et lugeda e-kirju teistelt teenuseosutajatelt kui Gmail. E-posti rakendus toetab järgmisi konto tüüpe: POP3, IMAP ja Microsoft Exchange (Enterprise'i kasutajad).

E-posti kontode haldamine

E-posti rakenduse avamiseks toimige järgmiselt.

Puudutage valikut  >  > vahekaart **Rakendused** (kui vajalik) > .

Esmakordselt E-posti rakendust avades kuvatakse seadistusviisard, mis aitab teil e-posti konto lisada.

Teise e-posti konto lisamine

- Puudutage valikut  >  > vahekaart **Rakendused** (kui vajalik) >  >  > **Seaded** >  **Lisa konto**.

E-posti üldseadete muutmine

- Puudutage valikut  >  > vahekaart **Rakendused** (kui vajalik) >  >  > **Seaded** > **Üldseaded**.

E-posti konto kustutamine

- Puudutage valikut  >  > vahekaart **Rakendused** (kui vajalik) >  >  > **Seaded** >  > **Eemalda konto** > Valige konto, mida kustutada soovite > **Eemalda** > **Jah**.





Töötamine kontode kaustadega

Puudutage valikut  >  > vahekaart **Rakendused** (kui vajalik) >  >  > **Kaustad**.

Igal kontol on sisendkaust, väljundkaust, kaustad Saadetud ja Mustandid. Sõltuvalt teie konto teenusepakkuja poolt toetatud funktsioonidest võib teil olla ka täiendavaid kaustu.

E-post

E-kirjade koostamine ja saatmine

- 1 Uue e-kirja koostamiseks puudutage rakenduses  valikut .
- 2 Sisestage sõnumi adressaadi aadress. Teksti sisestamisel pakutakse teie kontaktiloendist sobivaid aadresse. Eraldage erinevad aadressid semikoolonitega.
- 3 Teistele kontaktile / e-posti aadressidele koopia või pimekoopia saatmiseks puudutage valikut **Koopia/pimekoopia**.
- 4 Puudutage tekstivälja ning sisestage oma sõnum.
- 5 Sõnumiga saadetava faili lisamiseks puudutage valikut .
- 6 E-kirja saatmiseks puudutage valikut .

Kaamera ja video

Kaamera suvandid näidikul

Rakenduse Kaamera avamiseks puudutage valikut  >  > **Rakendused** vahekaart > .

Saate kasutada kaamerat või videokaamerat piltide ja videote tegemiseks ja jagamiseks.

MÄRKUS: enne pildistamist puhastage objektiivi kaitsekaant mikrofiibrist lapiga. Sõrmejälgedega objektiivi kaas võib põhjustada häguseid, haloefektiga pilte.







- 1 Peida/kuva valikud** – puudutage, et näidikul kaamera valikud peita/kuvada.
- 2 Välk** – võimaldab teil kaamera välku hallata.
- 3 Vaheta kaamerat** – puudutage, et vahetada tagumise ja eesmise kaameraobjektiivi vahel.
- 4 Seaded** – puudutage seda ikooni, et avada kaamera seadete menüü.
- 5 Galerii** – puudutage, et näha viimati salvestatud fotot või jäädvustatud videot.
- 6 Salvesta** – puudutage, et alustada video salvestamist.

- 7 **Jäädvusta** – puudutage, et teha pilt.
- 8 **Klahv Tagasi** – kaamerast väljumiseks puudutage.

Lisaseadete kasutamine

Täpsemate suvandite kuvamiseks puudutage näidikus valikut . Kaamera seadete reguleerimiseks puudutage igat ikooni.

	Seadistage oma foto või video suurus.
	Võimaldab pilte häälkäsklustega teha. Sisselülitatuna öelge pildi tegemiseks lihtsalt „ Cheese ”, „ Smail ”, „ LG ” jne.
	Seadistage kaamera taimer. See sobib ideaalselt, kui soovite ise pildile või videole jääda.
	Võimaldab teil teha paremaid pilte ja salvestada paremaid videoid, kuvades joondamise lihtsustamiseks ruudustikku.
	Võimaldab teil saada teavet funktsiooni toimimise kohta. See ikoon tagab teile kirjuhendi.

MÄRKUS: aktiveeritud vibratsiooni ega hääletus režiimis ei saa katiku heli kasutada.







Foto tegemine

- 1 Puudutage valikut  >  > .
- 2 Raamige subjekt ekraanil.
- 3 Subjekti ümbritsev ruut tähistab kaamera fokuseeritust.
- 4 Koputage ikooni . Teie pilt salvestatakse automaatselt Galeriesse.



NÕUANNE! Kui kaamera valikud on ekraanil peidetud, siis lihtsalt puudutage pildi tegemiseks ekraani.

Kui olete pildi teinud



Puudutage viimati tehtud foto vaatamiseks ekraanil olevat pildi pispilti.

	Puudutage, et fotot redigeerida.
	Puudutage, et kohe uus pilt teha.
	Puudutage, et foto teistele saata või seda sotsiaalvõrgustikes jagada.
	Foto kustutamiseks koputage.
	Puudutage, et pääseda juurde lisavõimalustele.
	Puudutage, et lisada foto oma lemmikutesse.

Video salvestamine

- 1 Puudutage valikut  >  > .
- 2 Raamige subjekt ekraanil.
- 3 Video salvestamise alustamiseks puudutage valikut .
- 4 Salvestise pikkust kuvatakse ekraani ülasas.





MÄRKUS. Video salvestamise ajal pildi tegemiseks puudutage valikut .

- 5 Puudutage valikut  video salvestamise peatamiseks. Salvestamise jätkamiseks puudutage valikut .
- VÕI**

Salvestamise lõpetamiseks puudutage valikut . Teie video salvestatakse automaatselt Galeriisse.

Pärast video salvestamist



Puudutage viimati jäädvustatud video vaatamiseks ekraanil olevat video pispilti.

	Puudutage, et salvestada kohe uus video.
	Puudutage, et avada võimalikud jagamise valikud (nt sõnumid või Bluetooth).
	Video kustutamiseks puudutage.
	Puudutage, et pääseda juurde lisavõimalustele.
	Puudutage, et lisada video Lemmikutesse .

Galerii

Galerii rakendus esitab teie mäluadmel olevaid pilte ja videod, sealhulgas kaamera rakendusega tehtud pildid ja videod ning veebist või teistest asukohtadest allalaaditud pildid ja videod.

Kui teil on telefonis Google™-i konto, näete galeriis ka Picasa veebialbumeid.

- 1 Puudutage valikut  >  > vahekaart **Rakendused** (kui vajalik) > , et vaadata mäluadmele salvestatud pilte.
- 2 Albumi avamiseks ja selle sisu vaatamiseks puudutage albumit. (Albumi pilte ja videoid esitatakse kronoloogilises järjestuses.)
- 3 Pildi vaatamiseks puudutage albumis olevat pilti.

MÄRKUS.

- Paigaldatud tarkvarast sõltuvalt ei pruugi mõni failivorming olla toetatud.
- Kodeerimisest tulenevalt ei pruugi mõne faili õigesti esitamine õnnestuda.

Piltide vaatamine

Galeriis kuvatakse teie pildid kaustades. Kui mõni muu rakendus (nt e-post) salvestab pildi, siis luuakse automaatselt pilti sisaldav allalaadimiste kaust. Samuti luuakse kuvatõmmise salvestamisel automaatselt kuvatõmmiste kaust.

Pilte kuvatakse nende loomise kuupäeva järgi. Valige pilt, et seda täisekraanvaates näha. Eelmise või järgmise pildi vaatamiseks kerige vasakule või paremale.

Sisse- ja väljasuunimine







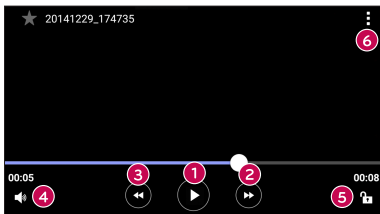

Pildile suurendamiseks kasutage üht järgmistest meetoditest.

- Sisse suunimiseks toksake kaks korda mis tahes kohas.
- Pildi suurendamiseks viige sõrmed ekraanil suvalises kohas üksteisest eemale. Vähendamiseks viige sõrmed üksteisele lähemale või topeltpuudutage.

Videosuvandid

- 1 Puudutage valikut  > vahekaart **Rakendused** (kui vajalik) > .
- 2 Valige video, mida soovite vaadata.



1	 / 	Puudutage video esitamise peatamiseks/jätkamiseks.
2		Puudutage, et 10 sekundi võrra kiiresti edasi kerida.
3		Puudutage, et 10 sekundi võrra tagasi kerida.
4		Puudutage, et reguleerida video helitugevust.
5	 / 	Puudutage, et ekraan lukustada / lahti lukustada.
6		Puudutage, et pääseda juurde lisavõimalustele.

MÄRKUS.



- Video esitamise ajal libistage ekraanikuva paremat osa helitugevuse reguleerimiseks üles või alla.
- Video esitamise ajal libistage ekraanikuva vasakut osa helitugevuse reguleerimiseks üles või alla.
- Kiireks edasikerimiseks või tagasikerimiseks libistage video vaatamise ajal sõrmega vasakult paremale (või vastupidi).

Fotode redigeerimine

Foto vaatamise ajal puudutage valikut .

Fotode/videote kustutamine

Kasutage üht järgmistest meetoditest.

- Puudutage avatud kaustas valikut , et valida fotod ja videod, ning seejärel puudutage valikut **Kustuta**.
- Foto vaatamise ajal puudutage valikut .

Taustapildi seadistamine

Puudutage foto vaatamise ajal valikut  > **Pildi seadistamine**, et määrata pilt taustapildiks või määrata see kontaktile.



MÄRKUS.

- Paigaldatud tarkvarast sõltuvalt ei pruugi mõni failivorming olla toetatud.
- Kui faili suurus ületab vaba mälu mahtu, võib failide avamisel esineda viga.





Muusika



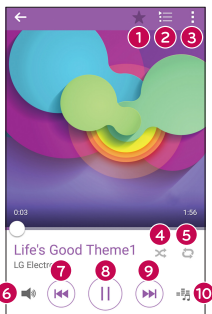



Telefoni muusikapleieri abil saate kuulata kõiki oma lemmiklugusid.

Laulude esitamine

- 1 Puudutage valikut  >  > vahekaart **Rakendused** (kui vajalik) > .
- 2 Puudutage sakk **Laulud**.
- 3 Valige laul, mida soovite esitada.
- 4 Kasutada saab järgmiseid valikuid.



1		Puudutage, et lisada lugu oma lemmikutesse.
2		Puudutage, et avada aktiivne esitusloend.
3		Puudutage, et pääseda juurde lisavõimalustele.
4		Puudutage, et esitada aktiivne esitusloend juhusesitusrežiimis (lood esitatakse juhuslikus järjekorras).

5		Puudutage, et valida Korda kõiki laule, Korda esitatavat lugu praegust laulu ja Kordus on välja lülitatud.
6		Puudutage helitugevuse reguleerimiseks.
7		Puudutage, et mängivat lugu uuesti alustada või hüpata eelmisele loole albumis, esitusloendis või juhujärjestuses. Tagasikerimiseks puudutage ja hoidke all.
8		Puudutage, et taasesitus peatada.
		Puudutage, et taasesitust jätkata.
9		Puudutage, et jätta vahele järgmine lugu albumis, esitusloendis või juhujärjestuses. Edasikerimiseks puudutage ja hoidke all.
10		Puudutage, et seadistada heliefektid.

Muusika kuulamise ajal helitugevuse reguleerimiseks vajutage teleri tagaküljel olevaid **helitugevuse suurendamise / vähendamise nuppe**.

MÄRKUS.

- Paigaldatud tarkvarast sõltuvalt ei pruugi mõni failivorming olla toetatud.
- Kui faili suurus ületab vaba mälu mahtu, võib failide avamisel esineda viga.

MÄRKUS: muusikafailide autoriõigused võivad olla kaitstud rahvusvaheliste lepingute ja rahvuslike autoriõiguse seadusega. Seega võib muusika taastootmiseks või kopeerimiseks olla vajalik luba või litsents. Mõnes riigis on autoriõigustega kaitstud materjali privaatne kopeerimine seadusega keelatud. Enne faili allalaadimist või kopeerimist kontrollige antud materjali käsitlevat vastava riigi seadusandlust.

Kell

Kella rakendust kasutades pääsete juurde Äratuskella, Taimeri, Maailmakella ja Stopperi funktsioonidele. Neid funktsioone saate kasutada, puudutades vastavaid, ekraani ülasaosas olevaid vahekaarte või horisontaalselt ekraani libistades.

Puudutage valikut  >  > vahekaart **Rakendused** (kui vajalik) > .

Äratus

Vahekaardil Äratuskell saate määrata äratuse kellaaja.

- 1 Avage rakendus , seejärel valige vahekaart **Äratus**.
- 2 Uue alarmi lisamiseks puudutage valikut **+**.
- 3 Reguleerige seadistust vastavalt vajadusele ja puudutage valikut **Salvesta**.

MÄRKUS: saate redigeerimiseks puudutada ka olemasolevat äratust.

Taimer

Vahekaart Taimer teavitab teid helimärguandega teatud aja möödumisest.

- 1 Avage rakendus , seejärel valige vahekaart **Taimer**.
- 2 Seadistage taimeril soovitud kellaageg.
- 3 Taimeri käivitamiseks puudutage valikut **Start**.
- 4 Taimeri seiskamiseks puudutage valikut **Stopp**.

Maailmakell

Vahekaart Maailmakell võimaldab teil lihtsasti vaadata teiste maailma linnade praegust kellaega.

- 1 Avage rakendus , seejärel valige vahekaart **Maailmalukk**.
- 2 Puudutage valikut  ja valige soovitud linn.



Stopper

Vahekaart Stopper võimaldab teil telefoni stopperina kasutada.

- 1 Avage rakendus , seejärel valige vahekaart **Stopper**.
- 2 Stopperi käivitamiseks puudutage klahvi **Start**.
 - Ringiaegade salvestamiseks puudutage klahvi **Ring**.
- 3 Stopperi peatamiseks puudutage nuppu **Stopp**.

Kalkulaator

Kalkulaatori rakendus võimaldab teil standardset või teaduslikku kalkulaatorit kasutades matemaatilisi arvutusi teha.

- 1 Puudutage valikut  >  > vahekaart **Rakendused** (kui vajalik) > .
- 2 Numbrite sisestamiseks puudutage numbriklahve.
- 3 Lihtsate arvutuste tegemiseks puudutage soovitud funktsiooni („+“, „-“, „×“ või „÷“) ja seejärel märki „=“.

MÄRKUS: keerulisemate arvutuste tegemiseks puudutage valikut .

Kalender





Rakendus Kalender võimaldab teil sündmuste ajakava jälgida.

- 1 Puudutage valikut  >  > vahekaart **Rakendused** (kui vajalik) > .
- 2 Klõpsake kuupäeval, millele soovite sündmuse lisada. Seejärel puudutage valikut .

Helisalvesti

Rakendus Helisalvesti salvestab helifaile, mida saate erineval moel kasutada.



Heli või hääle salvestamine

- 1 Puudutage valikut  >  > .
- 2 Salvestamise alustamiseks puudutage valikut .
- 3 Salvestamise lõpetamiseks puudutage valikut .
- 4 Salvestise kuulamiseks puudutage valikut .

MÄRKUS: puudutage valikut , et pääseda juurde salvestistele. Saate kuulata oma salvestatud helisalvestisi.

Häälotsing

Kasutage seda rakendust veebist oma hääle abil otsimiseks.

- 1 Puudutage valikut  >  > vahekaart **Rakendused** (kui vajalik) > kaust **Google** > .
- 2 Kui ekraanile ilmub käsklus **Rääkige nüüd**, siis öelge märksõna või väljend. Valige üks soovitatud märksõnadest.

MÄRKUS. Sõltuvalt piirkonnast või teenusepakkujast ei pruugi see rakendus olla saadaval.

Allalaadimised

Kasutage seda rakendust, et näha, milliseid faile on läbi rakenduste alla laaditud.

- Puudutage valikut  >  > vahekaart **Rakendused** (kui vajalik) > .

MÄRKUS. Sõltuvalt piirkonnast või teenusepakkujast ei pruugi see rakendus olla saadaval.

FM-raadio

Teie telefonil on sisseehitatud FM-raadio, et saaksite teel olles oma lemmikraadiojaamu kuulata.

Puudutage valikut  >  > vahekaart **Rakendused** (kui vajalik) > .

NÕUANNE! Kuularite antennina kasutamiseks tuleb kuularid ühendada.

MÄRKUS. Sõltuvalt piirkonnast või teenusepakkujast ei pruugi see rakendus olla saadaval.

LG SmartWorld

LG SmartWorld pakub erinevat huvitavat sisu – fondid, teemad, mängud, rakendused.

Kuidas telefonist LG SmartWorldi pöörduda

- 1 Puudutage valikut  >  > vahekaart **Rakendused** (kui vajalik) > .
- 2 Puudutage käsku Logi sisse ja sisestage LG SmartWorldi ID/parool. Kui te pole veel registreerunud, puudutage valikut Registreeri, et saada LG SmartWorldi liikmeks.
- 3 Sirvige ja laadige alla soovitud sisu.

MÄRKUS.

- Kasutades mobiilivõrku võivad andmed sideteenuse osutaja andmeplaanist olenevalt olla tasulised.
- LG SmartWorld ei pruugi olla kasutatav kõigi operaatoritega või kõigis riikides.

MÄRKUS. Mida teha, kui puudub ikoon ?

- 1 Pöörduge mobiilset veebibrauserit kasutades LG SmartWorldi (www.lgworld.com) ja valige oma riik.
- 2 Laadige alla LG SmartWorldi rakendus.
- 3 Käitage ja installeerige allalaaditud fail.
- 4 Avage LG SmartWorld puudutades ikooni .

Omane ainult LG SmartWorld'ile

- 1 Kasutage oma stiili oma nutitelefonil, kasutage avaekraani teemata ja klaviatuuri teemat ja fonte, mida pakub LG SmartWorld. (Siiski saab seda teenust kasutada teatud seadmel. Kontrollige rakenduse LG SmartWorld veebilehelt, kas teenust saab kasutada või mitte)
- 2 Kasutage LG SmartWorld'i eriteenust liitudes pidevalt tehtava kampaaniapakkumisega.

Internet





Brauseri kaudu pääsete otse oma mobiiltelefonist kiiresti juurde rikkalikule mängude-, muusika-, uudiste- spordi-, meelelahutusmaailmale ja paljule muule.

MÄRKUS. nende teenustega ühenduse loomisel ja sisu allalaadimisel rakenduvad lisatasud. Lisateavet andmeedastuse tasude kohta saate oma võrguteenuse pakkuvalt.

1 Puudutage valikut  >  > vahekaart **Rakendused** (kui vajalik) > .

Veebi tööriistariba kasutamine

Brauseri tööriistariba kasutamiseks kerige veebilehe ülemisele osale.

	Eelmisele leheküljele naasmiseks puudutage.
	Puudutage, et ühe lehekülje võrra edasi liikuda.
	Avaekraanile naasmiseks koputage.
	Puudutage, et avada uus aken.
	Puudutage, et avada järgehoidjad.

Veebilehtede vaatamine

Puudutage aadressiriba, sisestage veebiaadress ja puudutage klaviatuuril nuppu **Mine**.

Lehekülje avamine

Uuele leheküljele liikumiseks puudutage valikut  > .

Teisele veebilehele liikumiseks koputage ikooni , kerige üles või alla ja puudutage valimiseks lehte.

Veebisisu otsimine hääle abil

Puudutage aadressiriba ja seejärel puudutage valikut . Kui teilt küsitakse, öelge võtmesõna ja valige üks kuvatavatest, soovitatavatest võtmesõnadest.

MÄRKUS. Sõltuvalt piirkonnast või teenusepakkujast ei pruugi see funktsioon saadaval olla.

Järjehoidjad

Praeguse veebilehele järjehoidjatesse lisamiseks puudutage valikut  > **Lisa järjehoidjatesse** > **OK**.

Järjehoidjatesse lisatud veebilehe avamiseks puudutage valikut  ning valige soovitud järjehoidja.

Ajalugu

Puudutage vahekaarti  > **Ajalugu**, et avada viimati külastatud veebilehtede loend. Kogu ajaloo kustutamiseks puudutage valikut  > **Jah**.

Chrome

Kasutage Chrome'i teabe otsimiseks ning veebilehtede sirvimiseks.

1 Puudutage valikut  >  > vahekaart **Rakendused** (kui vajalik) > .

MÄRKUS: sõltuvalt piirkonnast või teenusepakkujast ei pruugi see rakendus saadaval olla.

Veebilehtede vaatamine

Puudutage aadressivälja ja sisestage siis veebiaadress või otsingukriteeriumid.

Lehekülje avamine

Uue lehekülje avamiseks puudutage valikut  > **Uus vahekaart**.

Teisele veebilehele liikumiseks puudutage valikut  ja puudutage lehekülje, et see valida.

Rakendus Seaded hõlmab enamikke telefoni kohandamise ja konfigureerimise tööriistu. Käesolevas jaotises kirjeldatakse rakenduse Seaded kõiki seadeid.

Seadete rakenduse avamiseks toimige järgmiselt.

- Puudutage valikut  > puudutage ja hoidke all valikut  > **Süsteemi seaded**.
- või –
- Puudutage valikut  >  > vahekaart **Rakendused** (kui vajalik) > .

Võrgud

< JUHTMETA VÕRGUD >

Wi-Fi

Kasutatavate Wi-Fi võrkudega ühenduse loomiseks lülitab Wi-Fi sisse.

Bluetooth

Bluetoothi kasutamiseks lülitab Bluetoothi juhtmeta funktsioon sisse või välja.

Mobiilne andmekasutus

Kuvab andmekasutuse ja mobiilse andmekasutuse piirangut.

Kõne

Konfigureerige telefoni kõneseadeid, nagu kõnede suunamine ja teised operaatori poolt pakutavad erifunktsioonid.

- **Kõnepost** – võite valida oma teenusepakkuja kõnepostiteenuse.
- **Fikseeritud numbrid** – võimaldab teil koostada loendi numbritest, millele saab antud telefonilt helistada, ning seda loendit hallata. Vajate ka PIN2-koodi, mille saate operaatorilt. Kui see on aktiveeritud, saab teie telefonilt helistada ainult püsinumbrite loendis olevatele numbritele.
- **Saabuva häälkõne hüpikaken** – kuvab rakenduse kasutamise ajal sissetuleva kõne hüpikteadet.
- **Keeldu kõnest** – võimaldab teil seadistada kõnest keeldumise funktsiooni.

- **Keeldu sõnumiga** – kõnest keeldumisel võite selle funktsiooni abil kiirsõnumi saata. See on kasulik, kui peate näiteks koosolekul kõnest keelduma.
- **Kõne suunamine** – võimaldab teil seadistada kõne suunamise valikud.
- **Automaatne vastamine** – seadistab aja, enne mida ühendatud vabakäeseade automaatselt sissetuleva kõne vastu võtab.
- **Ühenduse väärin** – kui teine pool kõnele vastab, hakkab teie telefon värisema.
- **Tundmatute numbrite salvestamine** – lisab tundmatud numbrid pärast kõne lõpetamist kontaktiloendisse.
- **Toitenupp lõpetab kõne** – võimaldab teil valida kõne lõpetamise viisi.
- **Kõnepiirang** – lukustab sissetulevad, väljuvad või rahvusvahelised kõned.
- **Kõne kestus** – vaadake kõnede kestust, sh viimase kõne, väljaminevate kõnede, sissetulevate kõnede ning kõikide kõnede kestust.
- **Täiendavad kõneseaded** – võimaldab muuta järgmisi seadeid.

Helistajatunnus: võimaldab teil seadistada operaatori vaikeseaded, et teie numbrit väljuvate kõnede puhul kuvada.

Kõne ooteleseadmine: kui kõne ooteleseadmine on aktiveeritud, teatab telefon teile saabuvast kõnest, kui teil on pooleliolev kõne (sõltuvalt võrgupakkujast).

< ÜHENDUVUS >

Jagamine ja ühendamine

- **LG PC Suite** – ühendage LG PC Suite oma telefoniga, et multimeediumi sisu ja rakendusi hõlpsasti oma telefonis hallata.

Modem ja võrgud

- **USB Modem** – saate telefoni andmesideühendust arvutiga jagada, kui lülitate USB Modeloi sisse.
- **Wi-Fi pääsupunkt** – mobiili saate kasutada ka lairibaühenduse pakkujana. Looge pääsupunkt ja jagage oma ühendust.
- **Bluetooth seostumine** – võimaldab teil luua ühenduse teiste seadmetega, et vahetada andmeid Bluetoothi vahendusel ja jagada Internetiühendust.

- **Spikker** – kuvab teavet USB Modemi, Wi-Fi leviala ja Bluetooth seostumise kohta.
- **Lennurežiim** – märgistage, et traadita ühendus ja kõned välja lülitada.
- **Mobiilsidevõrgud** – seadistage võrgurežiimi, võrguoperaatorite, pääsupunkti nimede jne valikud.
- **VPN** – saate oma telefonis lisada, seadistada ja hallata virtuaalseid privaatvõrke, mis võimaldavad teil luua ühenduse salastatud kohtvõrgu (nt teie ettevõtte võrk) ja pääseda juurde selles sisalduvatele allikatele.

Heli

< PÕHILINE >

Heliprofiil

Võimaldab teil seadistada heliprofiiliks valikud **Heli**, **Ainult värin** või **Mitte segada**.

Helitugevus

Reguleerige telefoni helitugevuse seadeid, et need sobiksid teie vajaduste ja keskkonnaga.

< HELINAD JA VIBRATSIOON >

Helin

Valige sissetulevate kõnede helin.

Teavituste helid

Valige helin teavitustele, nagu sõnumi vastuvõtmine või kalendrisündmused.

Heli koos vibratsiooniga

Märgistage, kui soovite kõnede puhul vibratsiooni kasutada.

Värinaalarmi tüüp

Võimaldab teil seadistada teavituste värinaalarmi tüübi.

< TEAVITUSED >

Mitte segada

Puudutage, et seadistada teavitused. Võite seadistada teavitused end mitte häirima.

Lukusta kuva

Võimaldab teil kõiki teavitusi lukustuskuval näha.

Rakendused

Võimaldab teil seadistada rakenduste teavitused.

< TÄIUSTATUD SEADISTUS >

Vibreeri puudutamisel

Märgistage, et telefon vibreeriks avakuva puuteklahvide puudutamisel ja teise kasutajaliidese toimingute korral.

Heliefektid

See menüü võimaldab teil valida, kas numbrilaua numbrite puudutamisel, ekraanivalikute valimisel jms korral kostub heli.

- **Valimisklahvistiku puutetoonid** – märgistage, et esitada toone valimisklahvistiku kasutamise ajal.
- **Puutehelinad** – märgistage, et esitada heli ekraanil valiku tegemisel.
- **Ekraanilukustuse heli** – märgistage, et esitada heli ekraani lukustamisel ja lahtilukustamisel.

Sõnumi / kõne häälmärguanded

Võimaldab seadmel sisetulevat kõnet või sõnumit automaatselt lugeda.

Kuva

< KODU & LUKK >

Avaekraan

- **Vali avakuva** – valige avakuva soovitud teema. Valige kas **Avakuva** (Androidi standardne kujundus) või **EasyHome** (lihtsustatud versioon Androidi kasutamises vähem vilunud kasutajatele).
- **Teema** – seadistab teie seadme ekraanile teema.
- **Taustapilt** – seadistab avakuval kasutatava taustapildi.
- **Screen mõju** – määrab kuva nipsamise efekti valikud.

- **Luba avakuvasid tsükliliselt kerida** – märgistage, et lubada avakuva pidevalt tsükliliselt kerida (pärast viimast kuva keritakse uuesti esimesele kuvale).
- **Avakuva varundamine ja taastamine** – seadistage avakuva rakenduse paigutuse ja taustapildi varundus ja taastamine.
- **Spikker** – puudutage, et saada teavet oma seadme avakuva kasutamise kohta.

Lukusta kuva

- **Valige ekraanilukk** – määrake telefoni kaitsmiseks ekraanilukk. Avatakse erinevad ekraanid, mis juhendavad teid ekraani avamismustri joonistamisel. Kui olete aktiveerinud telefoni sisselülitamise või ekraani aktiveerimise puhul avamismustri sisestamise, palutakse teil ekraani avamiseks joonistada avamismuster.
- **Smart Lock** – seadistab teie telefoni lahtilukustatuks ajal, mil telefoniga on ühendatud usaldusväärne Bluetooth-seade, kui telefon on tuttavas keskkonnas, nagu teie kodu või töökoht, või kui teie telefon tuvastab teie näo.
- **Taustapilt** – valige lukustuskuval esitatav taustapilt.
- **Otseteed** – kohandage avakuva otseteid.
- **Kaotatud telefoni kontaktandmed** – valige, kas kuvada omaniku andmed lukustuskuval ja kohandage omaniku andmeid.
- **Lukustustaimer** – võimaldab teil seadistada ajahulga enne ekraani automaatset lukustamist, kui kuva on aegunud.
- **Toitenupp lukustub automaatselt** – märgistage, et lukustada ekraan **toite-/lukustusklahvi** vajutamisel. See säte alistab turvaluku taimeri sätte.

Kodu puutenupud

Valige avakuva klahvikombinatsioon, värvus, või eelistuse korral läbipaistev taust.

< **FONT** >

Fondi tüüp

Valige soovitud fondi tüüp.

Fondi suurus

Valige soovitud fondi suurus.

< MUUD EKRAANISEADED >

Heledus

Reguleerige liuguriga ekraani heledust.

Ekraani automaatne pööramine

Seadistage telefoni pööramisel suuna automaatne vahetamine.

Ekraani ajalõpp

Seadistage viivitus, misjärel ekraan automaatselt välja lülitub.

< TÄIUSTATUD SEADISTUS >

Efekt Ekraanikuva väljas

Seadistage efekt „Ekraanikuva väljas”, mida ekraani väljalülitumisel kasutada.

Unerežiim

Valige ekraanisäästja, mida kuvatakse siis, kui telefon on dokkimise ajal unerežiimis ja/või kui telefon laeb.

Üldine

< ISIKLIK >

Keel ja sisend

Valige telefonis esitatava teksti ja ekraanil kuvatava klaviatuuri konfigureerimise keel, sh teie poolt sõnastikku lisatud sõnad.

- **Keel** – valige telefonis kasutatav keel.
- **Vaikimisi** – võimaldab teil valida vaikimisi klaviatuuri tüübi.
- **LG klaviatuur** – LG klaviatuuri seadete muutmiseks puudutage Seadete ikooni.
- **Hääle abil trükkimine Google'is** – märgistage, et valida andmete sisestamiseks hääle abil trükkimine Google'is. Puudutage Seadete ikooni, et muuta hääle abil Google'is trükkimise seadeid.
- **Häälotsing** – puudutage, et konfigureerida häälotsingu seadeid.
- **Tekst-kõneks väljund** – puudutage, et seadistada tekst-kõneks väljundi eelistatud mootori- või üldseaded.
- **Osuti kiirus** – reguleerige osuti kiirust.

Asukoht.

Lülitage asukohateenus sisse – teie telefon määrab teie umbkaudse asukoha, kasutades Wi-Fit ja mobiilsidevõrkusid. Selle valiku tegemisel palutakse teie nõusolekut, et Google võiks teie asukohaandmeid vastavate teenuste osutamisel kasutada.

- **Režiim** – seadistab, kuidas teie praegune asukohateave kindlaks määratakse.
- **Kaamera** – märgistage, et lisada fotodele ja videotele nende asukoht.
- **Google'i asukohaaruandlus** – võimaldab teil valida teie asukohateabe seaded, millele Google juurde pääseb, ja vastavad tooted.

Kontod ja sünkroonimine

Kasutage menüüd „Kontod ja sünkroonimine”, et Google'i ja teisi toetatud kontosid lisada, eemaldada ja hallata. Kasutage vastavaid seadeid ka kontrollimaks, kuidas ja kas kõik rakendused saadavad, võtavad vastu ja sünkroonivad andmeid vastavalt oma plaanile ning kas kõik rakendused sünkroonivad kasutajaandmeid automaatselt.

Gmail™, Kalender ja teised rakendused võivad samuti rakendada oma seadeid kontrollimaks, kuidas nad andmeid sünkroonivad; vt vastavate rakenduste üksikasju käitlevaid jaotusi. Uue konto lisamiseks puudutage valikut **Lisa konto**.

Ligipääsetavus

Kasutage valiku **Juurdepääsetavus** seadeid telefoni installitud juurdepääsetavuse pluginatega konfigureerimiseks.

- **TalkBack** – võimaldab teil seadistada TalkBack funktsiooni, mis aitab kahjustatud nägemisvõimega inimesi pakkudes neile suulist tagasisidet.
- **Fondi suurus** – seadistab fondi suuruse.
- **Vaheta värvid** – märgistage, et ekraani ja sisu värvid vahetada.
- **Puutetundlik suumimine** – võimaldab teil ekraani kolm korda puudutades suurendada ja vähendada.
- **Sõnumi / kõne häälmärguanded** – puudutage sõnumi / kõne häälmärguannete teavituse lüliti, et seadistada selle olekuks Sees või Väljas. Sisselülitatud oleku korral kuulete sissetulevate kõnede ja sõnumite korral automaatselt esitatavaid märguandeid.

- **Ekraanivarjud** – märgistage, et seadistada ekraanil suurem kontrastsus.
- **Hõlbustusteenuse otsetee** – võimaldab teil ligipääsetavuse funktsiooni ekraanil kiirelt avada.
- **Tekst-kõneks väljund** – puudutage, et kohandada tekst-kõne sünteesi seadeid.
- **Heli tüüp** – seadistab heli tüübi.
- **Heli tasakaal** – seadistab heli suuna. Seadistamiseks liigutage liugurriba liugurit.
- **Välgu alarmid** – märgistage, et seadistada välgusissetulevate kõnede või teavituste korral vilkuma.
- **Lülita kõik helid välja** – märgistage seadme kõikide helide väljalülitamiseks.
- **Pildiallkiri** – võimaldab kuulmispuudega inimestel kohandada pildiallkirja seadeid.
- **Puuteklahvide tagasiside** – seadistab puuteklahvide tagasiside aja.
- **Touch assistant** – kuvab tavalistele toimingutele lihtsasti ligipääsetavat puuteplaati.
- **Ekraani ajalõpp** – seadistab aja, enne mida taustavalgustus automaatselt välja lülitub.
- **Puutetundliku juhtimise alad** – võimaldab teil valida ekraanil ala, mille puhul on ekraani vastava ala puutetundlikkus piiratud.
- **Ekraani automaatne pööramine** – märgistage, et telefon pööraks ekraani vastavalt telefoni suunale (vertikaal- ja horisontaalpaigutus).
- **Salasõna häälkinnitus** – märgistage, et teie telefon saaks lugeda teie sisestavat salasõna.
- **Kõne saab lõpetada vajutades toiteklahvi** – tehke linnuke, et häälkõnesid toite-/lukustusklahviga lõpetada.
- **Hõlbustussätete otsetee** – määrab kiire ja mugava juurdepääsu valitud funktsioonidele, kui koputate kolm korda avakuva klahvi.
- **Ühe-puute sisend** – märgistage, et aktiveerida ühe-puute sisend. Võimaldab iga sõrmpuudutusega LG klaviatuuril sisestada tähe või tähemärgi.
- **Ligipääs lülitiga** – võimaldab teil oma seadet juhtida kasutades ühte või mitut lülitit, mis toimivad klaviatuuri klahvidena. See menüü on kasulik liikumispuudega inimestele, kes ei saa seadet vahetult kasutada.

Ühekäeline käsitsemine

Võimaldab teil reguleerida valimiseks kasutatavat klahvistikku, LG klaviatuuri ja lukustusekraani asendit ekraanil vasakule või paremale, et see oleks lihtsasti ühe käega kasutatav.

- **Klahvistik valimiseks** – tehke märge, et lubada klahvistiku liigutamine seadme paremale või vasemale küljele. Puudutage lihtsalt noolt, et seda ühele või teisele küljele liigutada.
- **LG klaviatuur** – tehke märge, et võimaldada klaviatuuri liigutamine seadme paremale või vasemale küljele. Puudutage lihtsalt noolt, et seda ühele või teisele küljele liigutada.
- **Lukusta kuva** – tehke märge, et võimaldada PIN-koodiga lukustuskuvat klahvistiku liigutamine seadme paremale või vasemale küljele. Puudutage lihtsalt noolt, et seda ühele või teisele küljele liigutada.
- **Spikker** – kuvab teavet ühekäelise käsitsemise kohta.

Lühivaliku nupud

Kiire juurdepääs rakendustele väljalülitatud või lukustatud ekraanil **helitugevuse nuppe** vajutades ja all hoides.

< PRIVAATSUS >

Turvalisus

Kasutage turvalisuse menüüd, et konfigurereida valikuid, kuidas teie telefoni ja selle andmete kasutamist turvaliseks muuta.

- **Krüptige telefon** – lubab teil turvalisuse suurendamiseks andmeid telefonis krüptida. Iga kord, kui telefoni sisse lülitate, peate telefoni dekrüptimiseks sisestama PIN-koodi või parooli.
- **SD-kaardi mälu krüpteerimine** – võimaldab teil krüpteerida SD-kaardi mälu ja andmeid teistele seadmetele mitte avaldada.
- **SIM-kaardi luku seadistamine** – seadistab teie SIM-kaardi lukustamiseks PIN-koodi ja võimaldab teil PIN-koodi muuta.
- **Parooli nähtav tippimine** – märgistage, et parooli iga tähemärgi sisestamisel tähemärki kiirelt kuvada, et näeksite, mida sisestate.

- **Telefoni administraatorid** – võimaldab teil telefoni administraato või nende oleku deaktiveerida.
- **Tundmatud allikad** – võimaldab installida rakendusi, mis ei pärine Play Store'ist.
- **Verifitseeri rakendused** – keela või hoiata enne selliste rakenduste installimist, mis võivad põhjustada kahju.
- **Salvestitüüp** – riistvaralise varundusega.
- **Usaldusväärsed mandaadid** – võimaldab teil tutvuda usaldusväärsete CA-sertifikaatide loendiga.
- **Installi salvestist** – puudutage, et installida turvaline sertifikaat.
- **Tühista volitused** – kustutab kõik turvalised sertifikaadid ja seotud mandaadid ning kustutab turvalise mäluseadme salasõna.
- **Trust agents** – vali rakendused, mida ekraani lahtilukustamata kasutada.
- **Ekraani pin** – saate aktiveerida oma seadme kuvama ainult teatud rakendusi, mis kasutavad ekraani pini.

< NUTIFUNKTSIOONID >

Žestid

- **Vaigista sissetulevad kõned** – märgistage, et võimaldada telefoni ümberpööramisega sissetulevate kõnede vaigistamine.
- **Jätka uinakut või lülita äratus välja** – märgistage, et võimaldada uinaku jätkamine või äratuse väljalülitamine lihtsa seadme ümberpööramisega.
- **Tee videoesituse paus** – märgistage, et võimaldada esitatava video peatamine lihtsa seadme ümberpööramisega.
- **Spikker** – puudutage, et saada teavet žestide kasutamise kohta oma seadmel.
- **Liikumisanduri kalibreerimine** – võimaldab teil parandada sensori kalde ja kiiruse täpsust.

QuickCircle kate

See menüü võimaldab teil valida rakendused, mida saab QuickCircle'it kasutades otse kattelt pisikuva vaates kasutada. Pidage meeles, et nende QuickCircle-katte seadistuste aktiveerimine võib põhjustada seadme korrapäratut talitlust.

< TELEFONI HALDUS >

Kuupäev ja kellaeg

Seadistage kuupäeva ja kellaaja kuvamise eelistused.

Mälu

Saate vaadata seadmes kasutatud ja vaba sisemälu mahtu.

Aku

- **Aku kasutus** – vaadake teavet aku kasutuse kohta.
- **Aku protsentuaalne tase olekuribal** – märgistage, et kuvada aku protsentuaalset taset olekuribal aku ikooni kõrval.
- **Energiasäästmine** – puudutage energiasäästmise lüliti, et seadistada selle olekuks Sees või Väljas. Seadistab aku laetuse protsentuaalse taseme, mil energiasäästmine automaatselt sisse lülitatakse. Valige kas **Kohe, 5% akut** või **15% akut**.
- **Spikker** – aku säästmise elementide teabe kuvamine.

Rakendused

Võimaldab teil vaadata üksikasju teie telefoni installitud rakenduste kohta, hallata nende rakenduste andmeid ja sundida need välja lülituma.

Vaikimisi sõnumirakendus

See menüü võimaldab teil valida millist sõnumirakendust vaikimisi sõnumirakendusena kasutada.

Varunda ja taasta

Muute sätete ja andmete haldamise sätteid.

- **Varunda minu andmed** – varundage Google'i serveritesse oma rakenduste andmed, Wi-Fi paroolid ning muud seaded.
- **Varundus konto** – kuvab kontot, mida hetkel teabe varundamiseks kasutatakse.
- **Automaatne taaste** – taastage varundatud seaded ja andmed, kui installite rakendust uuesti.
- **LG varundamisteenus** – varundab kõik seadmes leiduvad andmed ja taastab need andmekadude või asenduse korral.

- **Tehaseseadetele lähtestamine** – taastage seaded tehase vaikeväärtusteks ning kustutage kõik andmed. Kui telefoni sel viisil lähtestate, palutakse teil sisestada sama teave, mille esitasite Androidi esmakordsel käivitamisel.

Printimine

Võimaldab printida teatud kuvade (näiteks Chrome'is kuvatavad veebilehed) sisu teie Android-seadmega samasse Wi-Fi-võrku ühendatud printerisse.

Teave telefoni kohta

Lugege juriidilist teavet, kontrollige telefoni olekut ja tarkvaraversioone ning tehke tarkvaravärskendus.

Arvutitarkvara (LG PC Suite)

Windowsi operatsioonisüsteemi puhul

LG PC Suite aitab teil hallata teie telefonis olevat meediumisisu ja rakendusi, võimaldades teil telefoni oma arvutiga ühendada.

Tarkvaraga LG PC Suite saate teha järgmist.

- Hallata ja esitada oma meediumisisu (muusika, filmid, pildid) arvutis.
- Saata oma seadmesse multimeediasisu.
- Sünkroniseerida oma seadmes ja arvutis andmeid (päevaplaanid, kontaktid, järjehoidjad).
- Varundada rakendused oma seadmesse.
- Uuendada oma seadme tarkvara.
- Esitada oma seadme kaudu arvuti multimeediumisisu.

MÄRKUS: mudelist olenevalt ei pruugi mõned funktsioonid olla kasutatavad.

MÄRKUS: tarkvara LG PC Suite kasutamise kohta saate lugeda rakenduse menüüst Spikker.

LG PC Suite tarkvara installimine

Tarkvara LG PC Suite allalaadimiseks toimige järgmiselt.

- 1 Külastage veebilehte www.lg.com.
- 2 Valige **TOOTETUGI > MOBIILITUGI > Arvuti sünkronimine**.
- 3 Valige mudeli teave ja klõpsake **MINE**.
- 4 Tarkvara LG PC Suite allalaadimiseks kerige alla, valige vahekaart **ARVUTI SÜNKROONIMINE > Windows > ALLALAADIMINE**.

Tarkvara LG PC Suite süsteeminõuded

- Operatsioonisüsteemid: Windows XP (Service pack 3) 32 bitine, Windows Vista, Windows 7, Windows 8
- CPU: 1 GHz või kiiremad protsessorid
- Memory: 512 MB RAM või suurem
- Graafikakaart: 1024 × 768 resolutsiooniga, 32-bitine värv või parem
- Kõvakettaajam: 500 MB või rohkem vaba kettaruumi (Sõltuvalt salvestatavate andmete suuruselt võib vaja minna rohkem kettaruumi)
- Nõutud tarkvara: LG integreeritud draiverid, Windows Media Player 10 või uuem

MÄRKUS. LG integreeritud USB-draiver

LG integreeritud USB-draiver tuleb ühendada LG-seadme ja arvutiga. See installitakse tarkvararakenduse LG PC Suite installimisel automaatselt.

Maci opsüsteemi puhul

Tarkvaraga LG PC Suite saate teha järgmist.

- Hallata ja esitada oma meediumisisu (muusika, filmid, pildid) arvutis.
- Saata oma seadmesse multimeediasisu.
- Sünkroniseerida oma seadmes ja arvutis andmeid (päevaplaanid, kontaktid, järjehoidjad).

MÄRKUS: mudelist olenevalt ei pruugi mõned funktsioonid olla kasutatavad.

MÄRKUS: tarkvara LG PC Suite kasutamise kohta saate lugeda rakenduse menüüst Spikker.

LG PC Suite tarkvara installimine

Tarkvara LG PC Suite allalaadimiseks toimige järgmiselt.

- 1 Külastage veebilehte www.lg.com.
- 2 Valige **TOOTETUGI** > **MOBILITUGI** > **Arvuti sünkroonimine**.
- 3 Valige mudeli teave ja klõpsake **MINE**.
- 4 Tarkvara LG PC Suite allalaadimiseks kerige alla, valige vahekaart **ARVUTI SÜNKROONIMINE** > **Maci opsüsteem** > **ALLALAADIMINE**.

Tarkvara LG PC Suite süsteeminõuded

- OS: Mac OS X (10.6.8) või uuem
- Mälu : 2 GB RAM või suurem
- Graafikakart: eraldusvõimega 1024 x 768 või suurem ja 32-bitine värv
- Kõvaketas: mälu maht 500 MB või rohkem (võimalik, et andmete jaoks on vaja lisaruumi)
- Vajalik tarkvara: LG United Mobile draiver

MÄRKUS. LG integreeritud USB-draiver

LG integreeritud USB-draiver tuleb ühendada LG-seadme ja arvutiga. See paigaldatakse tarkvararakenduse LG PC Suite paigaldamisel automaatselt.

Telefoni tarkvara uuendus

LG mobiiltelefoni tarkvaravärskendus Internetist

Lisateabe saamiseks selle funktsiooni kasutamise kohta külastage veebilehte <http://www.lg.com/common/index.jsp> → valige riik ja keel.

Selle funktsiooni abil saate Interneti kaudu mugavalt värskendada oma telefoni püsivara, ilma et peaksite külastama meie teeninduskeskust. Kõnealune funktsioon on kasutatav üksnes siis, kui LG on teie seadmele välja töötanud uue püsivaraversiooni.

Kuna mobiiltelefoni püsivara värskendamine nõuab kasutaja pidevat tähelepanu terve protsessi vältel, tuleb enne jätkamist lugeda igas etapis ilmuvaid kõiki juhiseid ja märkusi. Palun pange tähele, et värskendamise ajal USB-andmesidekaabli eemaldamine võib mobiiltelefoni tõsiselt kahjustada.

MÄRKUS: LG jätab endale õiguse oma äranägemise järgi teha püsivaravärskendusi üksnes valitud telefonimudelitele ning ei garanteeri uut püsivara kõikidele telefonimudelitele.

LG mobiiltelefoni tarkvaravärskendus üle õhu (OTA)

See funktsioon võimaldab teil mugavalt värskendada telefoni tarkvara uusimale versioonile mobiilsidevõrgu vahendusel ilma, et peaksite telefoni USB-andmesidekaabliga ühendama. Kõnealune funktsioon on kasutatav üksnes siis, kui LG on teie seadmele välja töötanud uue püsivaraversiooni.

Esmalt peaksite kontrollima oma mobiiltelefoni tarkvaraversiooni: **Seaded** > vahekaart **Üldine** > **Teave telefoni kohta** > **Uuenduskeskus** > **Tarkvarauuendus** > **Otsi nüüd uuendusi**.

MÄRKUS: telefoni tarkvara uuendamise käigus võivad kaduda sisemälust teie isiklikud andmed, sealhulgas teie Google'i konto ja muude kontode teave, süsteemi ja rakenduste andmed, allalaaditud rakendused ja teie DRM-litsents. Sellepärast soovitab LG teil enne telefoni tarkvara uuendamist isiklik teave varundada. LG ei vastuta isiklike andmete kadumise eest.

MÄRKUS: see funktsioon oleneb teie piirkonnast, riigist ja võrguteenuse pakkujast.

Selle kasutajjuhendi kohta

Selle kasutajjuhendi kohta

- Enne seadme kasutamist lugege hoolikalt käesolevat kasutusjuhendit. See tagab telefoni turvalise ja õige kasutamise.
- Mõningad kasutusjuhendi pildid ja kuvatõmmised võivad telefonis paista teistsugustena.
- Sisu võib erineda lõplikust tootest või teenuseosutajate või sidefirma pakutavast tarkvarast. Sisu võib etteteatamata muuta. Käesoleva kasutusjuhendi uusima versiooni jaoks külastage LG veebilehte aadressil www.lg.com.
- Teie telefoni rakendused ning nende funktsioonid võivad olenevalt riigist, piirkonnast või riistvara spetsifikatsioonidest erineda. LG ei ole vastutav mis tahes jõudlusprobleemide eest, mille tulemusena kasutatakse LG asemel teiste teenusepakujate rakendusi.
- LG ei ole vastutav registreeritud või operatsioonisüsteemi tarkvara muutmise tulenevate jõudluse või ühtimatuse probleemide eest. Operatsioonisüsteemi kohandamine võib põhjustada seadme või selle rakenduste ebakorrapärase toimimise.
- Tarkvara, heli, taustapilt, pildid ning muud seadmega kaasasolevad meediumid on piiratud kasutusloaga. Võite rikkuda autoriõigusi, kui kasutate neid materjale kaubanduslikul või mõnel muul eesmärgil. Kasutajana olete täielikult vastutav meediumikandjate ebaseadusliku kasutamise eest.
- Andmesideteenusega, nagu näiteks sõnumite saatmine, üleslaadimine, allalaadimine, automaatne sünkroonimine ja asukohateenused, võivad kaasnedä lisatasud. Lisatasude vältimiseks valige teie vajadusi rahuldav andmeplaan. Lisateabe saamiseks võtke ühendust oma teenusepakujaga.

Kaubamärgid

- LG ja LG logo on registreeritud LG Electronics kaubamärgid.
- Kõik muud kaubamärgid ja autoriõigused kuuluvad nende vastavatele omanikele.

Tarvikud

Teie telefoniga kasutamiseks on saadaval järgmised tarvikud. **(Allolevad esemed võivad olla valikulised lisaseadmed.)**

- Reisiadapter
- Kiirjuhend
- Stereo-peakomplekt
- USB-kaabel
- Aku

MÄRKUS.

- Kasutage üksnes LG originaaltarvikuid. Kaasasolevad elemendid on mõeldud kasutamiseks ainult selle seadmega ega pruugi teiste seadmetega ühilduda.
- Seadmega kaasasolevad ja pakutavad tarvikud võivad piirkonnast või teenuseosutajast olenevalt erineda.

Käesolevas peatükis on ära toodud mõned probleemid, mida teil võib telefoni kasutamisel ette tulla. Mõnede probleemide korral peate võtma ühendust oma teenusepakkujaga, kuid enamik probleeme on võimalik lahendada omal käel.

Teade	Võimalikud põhjused	Tegevus probleemi kõrvaldamiseks
SIM- või USIM-kaardi viga.	Telefonis pole SIM-ega USIM-kaarti või see on valesti paigaldatud.	Veenduge, et SIM- või USIM-kaart on õigesti paigaldatud.
Võrguühendust/langetatud võrguühendust ei tuvastatud	Signaal on nõrk või asute teenusepakkuja võrgust väljapool.	Liikuge aknale lähemale või avatud ruumi. Vaadake võrguoperaatori leialakaarti.
	Operaator on rakendanud uusi teenuseid.	Kontrollige, et SIM- või USIM-kaart poleks vanem kui 6-12 kuud. Kui on, vahetage SIM- või USIM-kaart võrguteenuse pakkuja lähimas esinduses. Võtke ühendust oma teenusepakkujaga.
Koodid ei ühti	Oma turvakoodi muutmiseks peate uue koodi kinnitamiseks selle uuesti sisestama.	Kui unustate koodi, võtke ühendust oma teenusepakkujaga.
	Kaks sisestatud koodi ei ühti.	

Teade	Võimalikud põhjused	Tegevus probleemi kõrvaldamiseks
Rakendusi ei saa seadistada	Seda ei toeta teie teenusepakkuja või nõutakse registreerumist.	Võtke ühendust oma teenusepakkujaga.
Helistamine pole võimalik	Viga valimisel.	Uus võrk ei ole lubatud.
	Sisestatud on uus SIM- või USIM-kaart.	Kontrollige uusi piiranguid.
	Ettemaksu kulupiir on saavutatud.	Võtke ühendust teenusepakkujaga või lähtestage piirang PIN2-koodi abil.
Telefoni ei saa sisse lülitada	Sisse-/väljalülitusnuppu vajutatakse liiga lühidalt.	Vajutage ja hoidke sisse-/väljalülitamise klahvi all vähemalt kahe sekundi jooksul.
	Aku on tühi.	Laadige akut. Vaadake ekraanil olevat laadimisindikaatorit.



Teade	Võimalikud põhjused	Tegevus probleemi kõrvaldamiseks
Laadimistõrge	Aku on tühi.	Laadige akut.
	Välistemperatuur on liiga kõrge või madal.	Veenduge, et telefoni laetakse normaaltemperatuuril.
	Ühendusviga.	Kontrollige laadijat ja ühendage see telefoniga.
	Pinget pole.	Ühendage laadija teise pistikupessa.
	Laadija on katki.	Asendage laadija uuega.
	Vale laadija.	Kasutage ainult LG originaaltarvikuid.
Keelatud number	Aktiveeritud on fikseeritud numbrite funktsioon.	Kontrollige seadete menüüd ja lülitage funktsioon välja.
SMS-sõnumeid ja pilte ei saa vastu võtta/saata	Mälu on täis.	Kustutage oma telefonist sõnumeid.
Failid ei avane	Failivormingut ei toetata.	Kontrollige toetatud failivorminguid.

Teade	Võimalikud põhjused	Tegevus probleemi kõrvaldamiseks
Ekraan ei lülitu kõne vastuvõtmisel sisse.	Kaugusanduri viga.	Kui kasutate kaitsekleebist või -korpust, kontrollige, et see ei kataks kaugusanduri piirkonda. Kontrollige, et kaugusanduri ümbrus on puhas.
Heli pole	Värinarežiim.	Kontrollige helide oleku seadistustest, et värinarežiim või hääletu režiim poleks aktiveeritud.
Katkeb või tardub	Vahel esinev tarkvaraprobleem.	Proovige värskendada tarkvara veebisaidi kaudu.

KORDUMA KIPPUVAD KÜSIMUSED

Kategooria	Küsimus	Vastus
Bluetoothi seadmed	Milliseid funktsioone saab Bluetoothi kaudu kasutada?	Saate ühendada Bluetoothi heliseadmega nagu näiteks Stereo/Mono peakomplekt või autovarustus.
Kontaktide varundamine	Kuidas saan kontakte varundada?	Teie telefoni ja Google'i konto kontaktide andmeid saab sünkroonida.
Sünkroniseerimine	Kas ühepoolne sünkroonimine Gmailiga on võimalik?	Võimalik on vaid kahepoolne sünkroonimine.
Sünkroniseerimine	Kas kõikide e-posti kaustade sünkroniseerimine on võimalik?	Sisendkausta sünkroniseeritakse automaatselt. Teiste kaustade vaatamiseks puudutage valikut  ja valige seejärel kausta valimiseks Kaustad .
Gmaili sisselogimine	Kas Gmaili pääsemiseks pean ma iga kord Gmaili uuesti sisse logima?	Kui olete Gmaili ühe korra sisse loginud, ei pea te seda uuesti tegema.
Google'i konto	Kas e-kirju on võimalik filtreerida?	Ei, telefon ei toeta e-kirjade filtreerimist.

Kategooria	Küsimus	Vastus
E-kiri	Mis juhtub siis, kui e-kirja koostamise ajal käivitan mõne muu rakenduse?	Teie e-kiri salvestatakse automaatselt mustandite kausta.
Helin	Kas MP3 failide helinana kasutamisele kehtib faili suuruse piirang?	Faili suuruse piirangut ei ole.
Sõnumi aeg	Minu telefon ei kuva vastuvõtmise aega sõnumitel, mis on vanemad kui 24 tundi. Kuidas saan aega vaadata?	Avage vestlus ning puudutage ja hoidke all soovitud sõnumit. Seejärel puudutage valikut Info .
Navigeerimine	Kas minu telefoni on võimalik salvestada veel navigeerimiskrakendusi?	Installida ja kasutada saab mis tahes programmis Play Store™ saadaolevat ning riistvaraga ühilduvat rakendust.
Sünkroniseerimine	Kas on võimalik sünkroniseerida minu kõikide e-posti kontode kontaktid?	Sünkroniseerida saab ainult Gmaili ja MS Exchange serveri (ettevõtte e-posti server) kontakte.

Kategooria	Küsimus	Vastus
Wait või Pause rakendus	Kas kontakti numbrit on võimalik salvestada Wait and Pause rakendusega?	<p>Kui edastasite kontakti, mille numbrile on salvestatud Wait & Pause funktsioonid, ei saa te neid funktsioone kasutada. Iga number tuleb eraldi uuesti salvestada. Kuidas rakendusega Wait and Pause salvestada.</p> <ol style="list-style-type: none"> 1. Puudutage avaekraanil . 2. Valige number, seejärel puudutage valikut . 3. Puudutage valikut 2 sekundilise pausi lisamine või Lisage ootamine.
Turvalisus	Millised on telefoni turvalisuse funktsioonid?	Saate seadistada telefoni küsima avamismustrit enne, kui telefonile saab juurde pääseda või seda kasutada.

Kategooria	Küsimus	Vastus
Avamismuster	Kuidas saan luua Avamise mustri?	<ol style="list-style-type: none"> 1. Puudutage avakuval ja hoidke all valikut <input type="checkbox"/>. 2. Puudutage valikut Süsteemi seaded > vahekaart Kuva > Lukustuskuva. 3. Puudutage valikut Ekraaniluku valimine > Muster. Seda esimest korda tehes ilmub ekraanile lühike õpetus avamismustri loomise kohta. 4. Seadistage oma avamismuster joonistades; seejärel joonistage muster selle kinnitamiseks teist korda. <p>Ettevaatusabinõud mustriluku kasutamisel.</p> <p>On väga tähtis, et mäletaksite avamismustrit, mille olete määranud. Viiel korral vale avamismustrit kasutades ei pääse te oma telefonile enam ligi. Teil on viis võimalust sisestada oma avamismuster, PIN-kood või parool. Kui olete kõik viis katset ära kasutanud, saate 30 sekundi pärast uuesti proovida. (Või kui eelsätetate tagavara PIN-koodi, saate kasutada tagavara PIN-koodi avamismustri koodina.)</p>

Kategooria	Küsimus	Vastus
Avamismuster	Mida teha, kui olen oma avamismustri unustanud ning ma pole telefonis Google'i kontot seadistanud?	<p>Kui unustasite oma parooli, toimige järgmiselt.</p> <p>Kui olete oma telefonis oma Google'i kontole sisse loginud, kuid õige mustri sisestamine on viiel korral ebaõnnestunud, siis vajutage nuppu „Unustasite mustri?“. Seejärel võite telefoni avamiseks oma Google'i kontoga sisse logida. Juhul kui te pole telefonis Google'i kontot loodud või olete selle unustanud, peate tegema tehaseseadetele lähtestamine.</p> <p>Hoiatus. Tehaseseadete lähtestamisel kustutatakse kõik kasutaja rakendused ja kasutajaandmed. Enne tehaseseadete lähtestamist varundage kindlasti kõik olulised andmed.</p>
Mälu	Kas mind teavitatakse, kui mälu saab täis?	Jah, teile saadetakse teavitus.

Kategooria	Küsimus	Vastus
Keeletugi	Kas mu telefoni keelt on võimalik muuta?	<p>Telefonis on mitmekeelsed võimalused.</p> <p>Keele muutmiseks.</p> <ol style="list-style-type: none"> 1. Vajutage avakuval ja hoidke all valikut <input type="checkbox"/> ja puudutage valikut Süsteemi seaded. 2. Puudutage Üldine vahekaart > Keel ja sisend > Keel. 3. Toksake soovitud keele peal.
VPN	Kuidas VPN-i seadistada?	<p>VPN-i juurdepääsu konfigureerimine on iga ettevõtte puhul erinev. VPN-i juurdepääsu konfigureerimiseks oma telefonist peate omandama üksikasjad oma ettevõtte võrguadministraatorilt.</p>
Ekraani ajalõpp	Mu ekraan lülitab ennast välja juba 15 sekundi möödudes. Kuidas saan taustavalguse väljalülitamise aega muuta?	<ol style="list-style-type: none"> 1. Puudutage avakuval ja hoidke all valikut <input type="checkbox"/>. 2. Puudutage valikut Süsteemi seaded > valige sakk Kuva. 3. Puudutage valikut Ekraani ajalõpp. 4. Puudutage ekraani eelistatud taustavalguse ajalõppu.

Kategooria	Küsimus	Vastus
Wi-Fi & mobiilivõrk	Kui saadaval on nii Wi-Fi kui mobiilsidevõrk, siis millist teenust mu telefon kasutab?	Kui kasutate andmeid, siis võib teie telefon valida vaikimisi Wi-Fi ühenduse (juhul kui Wi-Fi ühenduvus on olekus Sees). Siiski ei teavitata teid, kui telefon ühelt teiselt ümber lülitub. Kasutatava andmeside väljaselgitamiseks vaadake ekraani ülaosas asuvat mobiilivõrgu või Wi-Fi ikooni.
Avaekraan	Kas avaekraanilt on võimalik rakendust eemaldada?	Jah. Lihtsalt puudutage ja hoidke all ikooni, kuni ekraani ülemise osa keskel kuvatakse prügikasti ikoon. Seejärel lohistage ikoon ilma sõrme tõstmata prügikasti.
Rakendus	Laadisin alla rakenduse, mis põhjustab mitmeid tõrkeid. Kuidas saaksin selle eemaldada?	<ol style="list-style-type: none"> 1. Puudutage avakuval ja hoidke all valikut <input type="checkbox"/>. 2. Puudutage valikut Süsteemi seaded > vahekaart Üldine > Rakendused > ALLALAADITUD. 3. Puudutage rakendust, seejärel toksake valikut Deinstalli.
Laadija	Kas telefoni on võimalik laadida USB-andmesidekaabliga ilma vajaliku USB-draiveri salvestamiseta?	Jah, telefoni saab USB-kaabliga laadida olenemata sellest, kas vajalikud draiverid on installitud.

Kategooria	Küsimus	Vastus
Meeldetuletus	Kas meeldetuletusena võib kasutada ka muusikafaile?	Jah. Pärast muusikafaili helinana salvestamist saate seda ka äratusena kasutada. 1. Puudutage teegi loendis laulu ja hoidke sõrme sellel. Puudutage avanemas menüüs valikut Määratud helinatooniks > Telefoni helin või Kontakti helin . 2. Äratuskella seadete kuval valige laul helinaks.
Meeldetuletus	Kui telefon on välja lülitatud, siis kas mu äratus on kuulda või äratus ei kostu?	Ei, seda toimingut ei toetata.
Meeldetuletus	Kas kuulen äratuskella, kui helina olek on Värinarežiim?	Äratuskella on kuulda isegi nendes tingimustes.
Raske lähtestamine (tehaseadmete taastamine)	Kuidas saan tehase seadeid lähtestada, kui ma ei pääse telefoni Seadete menüüle ligi?	Kui see ei taasta algseadeid, kasutage telefoni lähtestamiseks raske lähtestamise funktsiooni.



CE0168