

USER GUIDE

LG-H440n

Ghidul utilizatorului

- Este posibil ca anumite conținuturi și ilustrații să difere de dispozitivul dvs. în funcție de regiune, furnizorul de servicii, versiunea de software sau versiunea SO și sunt supuse modificării fără notificare prealabilă.
- Utilizați întotdeauna accesorii LG originale. Articolele furnizate sunt concepute numai pentru acest dispozitiv și este posibil să nu fie compatibile cu alte dispozitive.
- Acest dispozitiv nu este adecvat pentru persoanele cu vedere slabă, deoarece are tastatura pe ecranul tactil.
- Copyright ©2015 LG Electronics, Inc. Toate drepturile rezervate. LG și sigla LG sunt mărci comerciale înregistrate ale Grupului LG și ale entităților sale. Toate celelalte mărci comerciale aparțin proprietarilor de drept.
- Google™, Google Maps™, Gmail™, YouTube™, Hangouts™ și Play Store™ sunt mărci comerciale ale Google, Inc.

Instrucțiuni pentru utilizarea sigură și eficientă	4
Înștiințare importantă	13
Telefonul dvs.....	16
Configurația telefonului.....	16
Instalarea cartelei SIM sau USIM și a bateriei.....	18
Încărcarea bateriei.....	20
Introducerea unui card de memorie	20
Scoaterea cardului de memorie	21
Blocarea și deblocarea dispozitivului.....	22
Ecranul de start	24
Sfaturi de utilizare a ecranului tactil.....	24
Ecran de start.....	25
Personalizarea ecranului de start.....	26
Revenirea la aplicațiile utilizate recent	28
Panoul Notificări	28
Tastatura de pe ecran	31
Funcții speciale.....	32
Fotografie gest.....	32
Vizualizare dintr-o privire	33
KnockON	33
Knock Code	34
QuickMemo+.....	34
Configurarea contului Google	36
Crearea contului Google.....	36
Autentificarea contului Google	36
Conectarea la rețele și dispozitive.....	38
Wi-Fi	38
Bluetooth.....	39
Wi-Fi Direct	40
Transferul de date între PC și dispozitiv	41
Apeluri.....	42
Efectuarea unui apel.....	42
Apelarea contactelor.....	42
Acceptarea și respingerea unui apel	42
Efectuarea unui nou apel	43
Vizualizarea jurnalelor de apeluri	43
Setări apel.....	43
Contacte.....	44
Căutarea unui contact.....	44
Adăugarea unui contact nou	44
Contacte favorite	44
Crearea unui grup.....	45
Mesaje.....	46
Trimiterea unui mesaj	46
Vizualizare conversație	47
Modificarea setărilor de mesaje	47
E-mail.....	48
Administrarea conturilor de e-mail.....	48
Lucrul cu foldere de conturi	48
Compunerea și trimiterea unui e-mail	49

Cameră și videoclip	50	Pentru Mac OS.....	82
Opțiuni pentru cameră pe vizor	50		
Utilizarea setărilor avansate	51	Actualizare software telefon.....	84
Realizarea unei fotografii	52	Actualizare software telefon.....	84
După ce ați realizat o fotografie	52	Despre acest manual de utilizare	86
Fotografiere secvențială.....	52	Despre acest manual de utilizare	86
Înregistrarea unui videoclip.....	53	Mărci comerciale.....	87
După înregistrarea unui videoclip.....	53	Accesorii	88
Galerie.....	54	Depanarea.....	89
Multimedia	57	Întrebări și răspunsuri frecvente	93
Muzică	57		
Utilitare.....	60		
Ceas.....	60		
Calculator.....	61		
Calendar.....	62		
Reportofon.....	62		
Căutare vocală.....	62		
Descărcări.....	63		
Radio FM	63		
Browser Web.....	64		
Internet.....	64		
Chrome	65		
Setări.....	67		
Rețele.....	67		
Sunet.....	70		
Afișaj.....	71		
General.....	73		
Software PC (LG PC Suite).....	81		
Pentru sistemul de operare Windows	81		

Instrucțiuni pentru utilizarea sigură și eficientă

Citiți aceste instrucțiuni simple de utilizare. Nerespectarea acestor instrucțiuni de utilizare poate fi periculoasă sau ilegală.

În cazul apariției unei defecțiuni, un instrument software este încorporat în dispozitivul dvs., instrument care va genera un jurnal de erori. Acest instrument colectează numai datele specifice defecțiunii, precum nivelul semnalului, cell ID position în cazul întreruperii bruște a apelului și aplicațiile încărcate. Jurnalul este utilizat numai pentru a determina cauza defecțiunii. Aceste jurnale sunt criptate și pot fi accesate numai de către un centru de reparații LG autorizat, dacă aveți nevoie să returnați dispozitivul pentru reparații.

Expunerea la radiofrecvențe

Informații privind expunerea la radiofrecvențe și rata de absorbție specifică (SAR). Telefonul mobil LG-H440n a fost creat astfel încât să respecte cerințele de securitate aplicabile privind expunerea la unde radio. Aceste cerințe au la bază instrucțiuni științifice, care includ marje de siguranță, menite să garanteze siguranța tuturor persoanelor, indiferent de vârsta și de starea de sănătate a acestora.

- Instrucțiunile privind expunerea la undele radio utilizează o unitate de măsură cunoscută sub numele de “rată de absorbție specifică” sau SAR. Testele SAR sunt efectuate utilizând metode standardizate, cu telefonul transmițând la cel mai ridicat nivel de putere, în toate benzile de frecvență utilizate.
- Deși pot exista diferențe între nivelurile SAR ale diferitelor modele de telefoane LG, vă asigurăm că toate modelele sunt concepute pentru a respecta toate instrucțiunile privitoare la expunerea la unde radio.
- Limita SAR recomandată de Comisia Internațională pentru Protecția împotriva Radiațiilor Neionizante (ICNIRP) este de 2 W/Kg calculată ca valoare medie pe 10 g de țesut.

- Cea mai ridicată valoare SAR pentru acest model de telefon pentru utilizarea la ureche este de 0,776 W/kg (10 g) și pentru purtarea pe corp este de 0,685 W/Kg (10 g).
- Acest dispozitiv respectă normele de expunere RF când este utilizat fie în poziție normală, la ureche, fie poziționat la o distanță de cel puțin 1,5 cm față de corp. Când se utilizează un toc, o clemă de curea sau un suport pentru utilizare pe corp, acest accesoriu nu trebuie să conțină metale și trebuie să poziționeze produsul la o distanță de cel puțin 1,5 cm față de corp. Pentru a transmite fișiere de date sau mesaje, acest dispozitiv necesită o conexiune de rețea bună. În anumite cazuri, transmisia fișierelor de date sau a mesajelor poate întârzia până la apariția unei astfel de conexiuni disponibile. Asigurați-vă că sunt respectate instrucțiunile referitoare la distanța de separare de mai sus până la finalizarea transmisiei.

Îngrijirea și întreținerea produsului



AVERTISMENT

Pentru acest model specific de telefon, folosiți doar baterii, încărcătoare și accesorii autorizate. Utilizarea altor tipuri poate anula orice aprobare sau garanție a telefonului și poate fi periculoasă.

- Nu dezasamblați această unitate. Dacă sunt necesare reparații, duceți aparatul la o unitate de service calificat.
- Reparațiile în garanție, la alegerea LG, pot include piese sau plăci de schimb care sunt noi sau recondiționate, cu condiția ca acestea să aibă aceeași funcționalitate ca piesele care sunt înlocuite.
- Nu țineți telefonul în apropierea echipamentelor electrice, cum ar fi televizorul, radioul sau computerul.
- Aparatul nu trebuie ținut lângă surse de căldură, cum ar fi radiatoarele sau echipamentele de gătit.
- Nu scăpați aparatul din mână.
- Nu supuneți aparatul la vibrații mecanice sau șocuri.

- Încindeți telefonul în orice zonă unde există reguli speciale. De exemplu, nu folosiți telefonul în spitale deoarece poate afecta echipamentele medicale din zonă.
- Nu manevrați telefonul dacă aveți mâinile ude, în timp ce telefonul se încarcă. Poate cauza un șoc electric care ar putea afecta serios telefonul.
- Nu încărcați telefonul în apropierea materialelor inflamabile, deoarece telefonul se poate încinge și poate crea pericol de incendiu.
- Folosiți o lavetă uscată pentru a curăța exteriorul aparatului (nu utilizați solvenți cum ar fi benzen, diluant sau alcool).
- Nu încărcați telefonul când se află pe un material moale.
- Telefonul trebuie încărcat într-un spațiu bine ventilat.
- Nu supuneți aparatul la fum excesiv sau la praf.
- Nu țineți telefonul în apropierea cardurilor de credit sau a cartelelor magnetice de transport, deoarece acesta poate afecta informațiile stocate pe benzile magnetice ale acestora.
- Nu atingeți ecranul cu un obiect ascuțit deoarece acesta poate deteriora telefonul.
- Nu expuneți telefonul la lichide și umezeală.
- Accesoriile, precum căștile, trebuie utilizate cu grijă. Nu atingeți antena inutil.
- Nu utilizați, nu atingeți și nu încercați să eliminați sau să reparați geamul spart, ciobit sau crăpat. Deteriorarea afișajului din sticlă din cauza abuzului sau a utilizării greșite nu este acoperită de garanție.
- Telefonul dvs. este un dispozitiv electronic care generează căldură în timpul funcționării normale. Contactul direct, extrem de îndelungat cu pielea, în absența unei ventilări adecvate, poate provoca disconfort sau arsuri minore. Prin urmare, manevrați cu grijă telefonul în timpul întrebuințării sau imediat după întrebuințare.
- Dacă telefonul se udă, deconectați-l imediat, pentru a-l lăsa să se usuce complet. Nu încercați să accelerați procesul de uscare cu o sursă externă de încălzire, precum un cuptor, cuptor cu microunde sau uscător de păr.
- Lichidul din telefonul ud schimbă culoarea etichetei de identificare din interior. Deteriorarea dispozitivului ca rezultat al expunerii la lichide nu este acoperită de garanție.

Utilizarea eficientă a telefonului

Dispozitivele electronice

Toate telefoanele mobile pot recepționa interferențe, ce pot afecta funcționarea altor aparate.

- Nu utilizați telefonul mobil în apropierea echipamentelor medicale, fără a solicita permisiunea. Evitați să așezați telefonul peste stimulatoarele cardiace, de exemplu în buzunarul de la piept.
- Anumite aparate auditive pot fi afectate de funcționarea telefoanelor mobile.
- Interferențe minore pot afecta funcționarea televizoarelor, radiourilor, computerelor etc.
- Utilizați telefonul la temperaturi cuprinse între 0 °C și 40 °C, dacă este posibil. Expunerea telefonului dvs. la temperaturi extrem de scăzute sau ridicate poate cauza deteriorarea, defecțiunea sau chiar explozia.

Siguranța la volan

Consultați legislația și reglementările pentru utilizarea telefonului mobil la volan.

- Nu utilizați un telefon care trebuie ținut în mână atunci când conduceți.
- Acordați șofatului atenție maximă.
- leșiți de pe șosea și parcați înainte de a apela sau a răspunde la un apel telefonic, în cazul în care circumstanțele necesită acest lucru.
- Energia frecvențelor radio poate afecta anumite sisteme electronice din vehiculul dvs. motorizat, cum ar fi sistemul audio sau echipamentele de siguranță.
- Dacă vehiculul este echipat cu airbaguri, nu blocați, cu aparate instalate sau cu aparate wireless portabile, locul în care acestea sunt amplasate. Acesta poate determina nefuncționarea airbagului sau poate provoca vătămări grave datorită performanțelor reduse.
- Dacă ascultați muzică pe stradă, asigurați-vă că volumul este reglat la un nivel rezonabil care să vă permită să auziți ceea ce se întâmplă în jur. Acest lucru este deosebit de important atunci când vă aflați în apropierea drumurilor.

Evitarea afectării auzului



Pentru a evita afectarea auzului, nu ascultați la volum ridicat pentru perioade îndelungate de timp.

Auzul vă poate fi afectat dacă vă expuneți perioade lungi de timp la sunete puternice. De aceea, vă recomandăm să nu porniți și să nu opriți telefonul în apropierea urechii. De asemenea, vă recomandăm să setați volumul muzicii ascultate și pe cel al apelurilor la un nivel rezonabil.

- Atunci când utilizați căștile, reduceți volumul dacă nu puteți auzi persoanele care vorbesc lângă dvs. sau dacă persoana care stă lângă dvs. poate auzi ceea ce ascultați.

NOTĂ: Presiunea acustică excesivă din cauza căștilor și a căștilor stereo poate cauza pierderea auzului.

Componentele din sticlă

Unele componente ale dispozitivului dvs. mobil sunt din sticlă. Această sticlă se poate sparge dacă scăpați dispozitivul mobil pe o suprafață dură sau dacă este supus unui impact serios. Dacă sticla se sparge, nu o atingeți și nu încercați să o mișcați din loc. Nu utilizați dispozitivul mobil înainte ca sticla să fie înlocuită de un furnizor de servicii autorizat.

Zone cu explozii controlate

Nu utilizați telefonul în timpul detonării materialelor explozive. Respectați restricțiile și eventualele reglementări sau reguli care se aplică în astfel de locuri.

Medii cu potențial explozibil

- Nu utilizați telefonul la un punct de alimentare cu combustibil.
- Nu utilizați telefonul în apropierea combustibililor sau a altor substanțe chimice.

- Nu transportați și nu depozitați gaz, lichide inflamabile sau explozibili în compartimentul vehiculului unde se află telefonul mobil sau accesoriile acestuia.

În aeronave

Dispozitivele fără fir pot provoca interferențe în aeronave.

- Închideți telefonul mobil înainte de îmbarcarea într-o aeronavă.
- Nu utilizați telefonul la sol fără a avea permisiunea echipajului.

Copiii

Păstrați telefonul la loc sigur, astfel încât să nu fie la îndemâna copiilor. Aparatul conține componente de mici dimensiuni care pot fi detașate și înghițite, putând cauza accidente prin sufocare.

Apeluri de urgență

Este posibil ca apelurile de urgență să nu fie disponibile pentru toate rețelele de telefonie mobilă. De aceea, nu trebuie să depindeți niciodată numai de telefonul dvs. pentru efectuarea apelurilor de urgență. Consultați furnizorul de servicii local.

Informații despre baterie și întreținerea acesteia

- Bateria nu trebuie să se descarce complet înainte de reîncărcare. Spre deosebire de alte baterii, nu există un efect de memorie care ar putea compromite performanța bateriei.
- Folosiți doar baterii și încărcătoare LG. Încărcătoarele LG sunt create pentru a maximiza durata de viață a bateriei.
- Nu dezasamblați și nu scurtcircuitați bateria.
- Păstrați curate contactele metalice ale bateriei.
- Înlocuiți bateria atunci când nu mai este performantă. Bateria poate fi reîncărcată de sute de ori înainte de a necesita schimbarea.

- Reîncărcați bateria dacă nu a fost utilizată de mult timp, pentru a maximiza durata de folosire.
- Nu expuneți încărcătorul bateriei direct razelor solare sau nu-l utilizați în condiții de umiditate ridicată, precum în baie.
- Nu lăsați bateria în locuri fierbinți sau reci, deoarece acest lucru poate reduce performanțele acesteia.
- Dacă bateria este înlocuită cu un tip de baterie incorrect, există risc de explozie.
- Eliminați bateriile uzate conform indicațiilor producătorului. Reciclați-le, dacă este posibil. Nu le eliminați ca gunoi menajer.
- Dacă trebuie să înlocuiți bateria, deplasați-vă la cel mai apropiat punct de service sau dealer autorizat LG Electronics pentru asistență.
- Deconectați întotdeauna încărcătorul din priză după ce telefonul este încărcat complet pentru a economisi consumul inutil de energie.
- Durata efectivă de funcționare a bateriei depinde de configurația rețelei, setările produsului, modul de utilizare, baterie și condițiile de mediu.
- Asigurați-vă că bateria nu intră în contact cu obiecte cu margini ascuțite, precum dinții animalelor sau unghiile. Acest lucru ar putea cauza un incendiu.

Informații de notificare privind software-ul open source

Pentru a obține codul sursă din GPL, LGPL, MPL și alte licențe open source, care sunt conținute în acest produs, vă rugăm să vizitați <http://opensource.lge.com>.

În plus față de codul sursă, toate condițiile licenței, denegările de responsabilitate privind garanția și NOTĂle despre drepturile de autor la care se face referire sunt disponibile pentru descărcare.

LG Electronics va oferi și codul sursă pe CD-ROM în schimbul unei sume care să acopere costurile unei asemenea distribuții (cum ar fi costurile suporturilor media, de transport și de procesare), în urma unei solicitări prin e-mail la opensource@lge.com. Această ofertă este valabilă timp de trei (3) ani de la data la care ați achiziționat produsul.

ACTUALIZAREA DISPOZITIVULUI DVS.

Acces la cele mai recente lansări firmware, noi funcții software și îmbunătățiri.

- **Selecțați actualizarea software din meniul de setări de pe dispozitivul dvs.**
- **Actualizați-vă dispozitivul conectându-l la PC.** Pentru informații suplimentare referitoare la utilizarea acestei funcții, vizitați <http://www.lg.com/common/index.jsp> și selecțați țara și limba.

DECLARAȚIE DE CONFORMITATE

Prin prezenta, **LG Electronics** declară că produsul **LG-H440n** este în conformitate cu cerințele esențiale și alte prevederi relevante ale Directivei **1999/5/EC**. O copie a Declarației de conformitate poate fi găsită la <http://www.lg.com/global/declaration>

Birou de contact pentru conformitatea acestui produs:

LG Electronics Inc.

EU Representative, Krijgsman 1,

1186 DM Amstelveen, The Netherlands

Acest manual de utilizare este protejat în virtutea legislației internaționale privind drepturile de autor. Nicio parte a acestui manual de utilizare nu poate fi reprodusă, distribuită, tradusă sau transmisă, sub nicio formă și prin niciun mijloc, electronic sau mecanic, inclusiv prin fotocopiere, înregistrare sau stocare în orice sistem de stocare și regăsire a informațiilor, fără permisiunea prealabilă scrisă a LG Electronics. Toate logo-urile și numele produselor sunt utilizate numai în scopul identificării și pot fi mărci înregistrate ale LG Electronics și/sau ale deținătorilor respectivi.



Casarea aparatelor dvs. vechi

- 1 Toate echipamentele electrice și electronice nu trebuie aruncate utilizând fluxul deșeurilor menajere, ci depozitate la puncte de colectare, înlocuite de către autoritățile locale sau guvernamentale.
- 2 Eliminarea corectă a aparatului dvs. vechi va ajuta la prevenirea potențialelor consecințe negative asupra mediului înconjurător și a sănătății populației.
- 3 Pentru informații suplimentare despre eliminarea aparatului dvs. vechi, contactați consiliul local, serviciile de salubritate sau magazinul de unde ați achiziționat produsul.



Casarea bateriilor uzate/acumulatorilor uzați

- 1 Acest simbol poate fi combinat cu simbolurile chimice ale mercurului (Hg), cadmiului (Cd) sau plumbului (Pb) în cazul în care bateria conține peste 0,0005 % mercur, 0,002 % cadmiu sau 0,004 % plumb.
- 2 Toate bateriile/toți acumulatorii trebuie eliminate/eliminați separat de fluxul deșeurilor menajere, prin intermediul punctelor de colectare desemnate de către guvern sau de către autoritățile locale.
- 3 Eliminarea corectă a bateriilor/acumulatorilor dvs. vechi va ajuta la prevenirea potențialelor consecințe negative asupra mediului înconjurător, sănătății animalelor și populației.
- 4 Pentru informații suplimentare privind casarea bateriilor/acumulatorilor dvs. vechi, vă rugăm să contactați consiliul local, serviciile de salubritate sau magazinul de unde ați achiziționat produsul.

Înștiințare importantă



Vă rugăm să citiți aceasta înainte de a utiliza telefonul!

Vă rugăm să verificați dacă vreuna dintre problemele pe care le-ați întâlnit la telefonul dvs. este descrisă în această secțiune, înainte de a duce telefonul la service sau de a apela un reprezentant de service.

1. Memoria telefonului

Atunci când spațiul disponibil din memoria telefonului este sub 10 MB, telefonul dvs. nu poate primi mesaje noi. Ar putea fi necesar să verificați memoria telefonului și să ștergeți unele date, precum aplicații sau mesaje, pentru a avea mai multă memorie disponibilă.

Pentru a dezinstala aplicații:

- 1 Atingeți  >  > fila **Aplicații** >  > fila **General** > **Aplicații**.
- 2 Atunci când apar toate aplicațiile, derulați la și selectați aplicația pe care doriți să o dezinstalați.
- 3 Atingeți **Dezinstalare**.

2. Optimizarea duratei de viață a bateriei

Extindeți autonomia bateriei oprind caracteristicile a căror rulare constantă în fundal nu este necesară. Puteți monitoriza modul în care aplicațiile și resursele sistemului consumă energia bateriei.

Prelungirea duratei de viață a bateriei telefonului dvs.:

- Opriti comunicațiile radio atunci când nu le utilizați. Dacă nu utilizați Wi-Fi, Bluetooth sau GPS, dezactivați-le.
- Reduceți luminozitatea ecranului și setați un timp mai scurt de expirare a ecranului.

- Dezactivați sincronizarea automată pentru Gmail, Calendar, Contacte și alte aplicații.
- Anumite aplicații pe care le descărcați pot consuma energia bateriei.
- Când utilizați aplicații descărcate, verificați nivelul de încărcare al bateriei.

NOTĂ: Dacă apăsați accidental **pe tasta Alimentare/Blocare** în timp ce aveți dispozitivul în buzunar, ecranul dezactivează automat pentru a economisi energia bateriei.

3. Înainte de instalarea unei aplicații open source și a unui sistem de operare

AVERTISMENT

Dacă instalați și utilizați un sistem de operare diferit de cel furnizat de producător, este posibil ca telefonul dvs. să funcționeze defectuos. În plus, telefonul dvs. nu va mai fi acoperit de garanție.

AVERTISMENT

Pentru a vă proteja telefonul și datele personale, descărcați aplicații numai din surse sigure, precum Play Store™. Dacă pe telefon există aplicații instalate incorect, este posibil ca acesta să nu funcționeze normal sau să survină o eroare gravă. Trebuie să dezinstalați aplicațiile respective de pe telefon și toate datele și setările asociate acestora.

4. Utilizarea funcției Resetare hardware (Resetarea la valorile din fabrică)

Dacă telefonul nu revine la starea inițială, efectuați o resetare hardware (resetarea la valorile din fabrică) pentru a-l inițializa.

- 1 Opriți alimentarea.
- 2 Apăsăți și țineți apăsat **butonul Pornire/Blocare + butonul Reducere volum** din spatele telefonului.
- 3 Eliberați **butonul Pornire/Blocare** numai după afișarea logo-ului LG, apoi apăsați imediat și țineți apăsat din nou **butonul Pornire/Blocare**.
- 4 Când este afișat ecranul Resetare la valorile din fabrică, eliberați toate butoanele.
- 5 Apăsăți **Butoanele de volum** pentru a selecta **Da**, apoi apăsați **Pornire/Blocare** pentru a reseta hardware-ul.





AVERTISMENT

Dacă efectuați o resetare hardware, toate aplicațiile și datele utilizatorului, precum și licențele dvs. DRM vor fi șterse. Nu uitați să efectuați copii de siguranță pentru toate datele importante înainte de a efectua o Resetare hardware.

5. Deschiderea și comutarea aplicațiilor

Utilizarea de operații multiple este simplă cu Android; puteți rula mai multe aplicații simultan. Nu este necesar să părăsiți o aplicație înainte de a deschide alta. Utilizați mai multe aplicații deschise și comutați între acestea. Android administrează fiecare aplicație, oprindu-le și pornindu-le în funcție de necesități, pentru a asigura faptul că aplicațiile inactice nu consumă resurse în mod inutil.

- 1 Atingeți . Se vor afișa previzualizările aplicațiilor utilizate recent.
- 2 Atingeți aplicația pe care doriți să o accesați. Această acțiune nu întrerupe prima aplicație, care rulează în fundal. Nu uitați să atingeți  pentru a părăsi o aplicație, după ce ați utilizat-o.
 - Pentru a închide o aplicație din lista aplicațiilor recente, glisați previzualizarea aplicației la stânga sau la dreapta. Pentru a șterge toate aplicațiile, atingeți **Ștergeți tot**.

Configurația telefonului

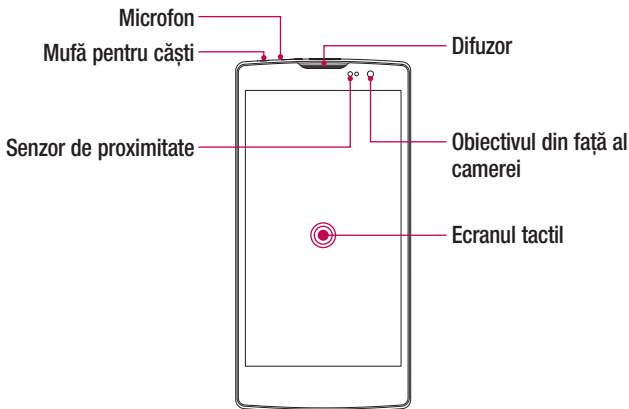

NOTĂ: Senzor de proximitate

Când primiți și efectuați apeluri, senzorul de proximitate dezactivează automat lumina de fundal și blochează ecranul tactil prin perceperea apropierii telefonului de ureche. Acest lucru prelungeste durata de viață a bateriei și vă împiedică să activați neintenționat ecranul tactil pe durata apelurilor.

⚠️ AVERTISMENT

Dacă așezați un obiect greu pe telefon sau dacă vă așezați pe acesta, puteți deteriora afișajul și funcțiile ecranului tactil. Nu acoperiți senzorul de proximitate cu protecții de ecran sau cu alte tipuri de pelicule de protecție. Acest lucru poate cauza defectarea senzorului.

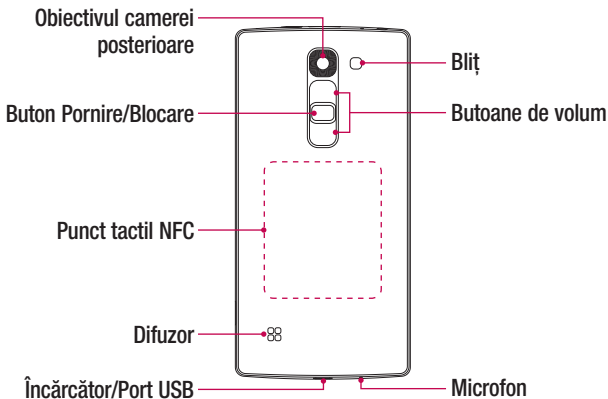

Buton Pornire/Blocare	<ul style="list-style-type: none"> • Porniți/opriți telefonul apăsând și menținând apăsat acest buton • Apăsați scurt pentru a bloca/debloca ecranul
Butoane de volum	<p>(În timp ce ecranul este dezactivat)</p> <ul style="list-style-type: none"> • Apăsați lung în sus pentru a lansa QuickMemo+ • Apăsați lung în jos pentru a lansa camera



AVERTISMENT

- Antena NFC a acestui model se află pe carcasa spate.
- Aveți grijă să nu deteriorați punctul tactil NFC al telefonului, care face parte din antena NFC.

Instalarea cartelei SIM sau USIM și a bateriei

Introduceți cartela SIM sau USIM oferită de furnizorul de servicii de telefonie mobilă și bateria inclusă.

- 1 Pentru a scoate carcasa spate, țineți ferm telefonul într-o mână. Cu cealaltă mână ridicați capacul posterior ajutându-vă de degetul mare, conform indicației din imaginea de mai jos.

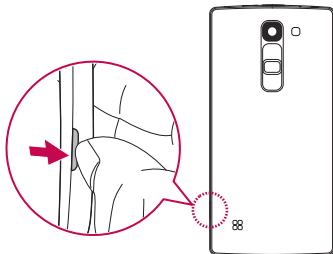

- 2 Glisați cartela SIM în slotul inferior pentru cartela SIM, în modul indicat în figură. Aveți grijă ca zona de contact aurie a cartelei să fie așezată cu fața în jos.

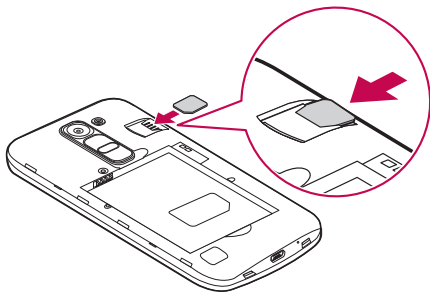

AVERTISMENT

Nu introduceți un card de memorie în slotul cartelei SIM. Dacă în slotul cartelei SIM se află un card de memorie, duceți dispozitivul la un Centru de service LG pentru a îndepărta cardul de memorie.

NOTĂ: Numai cartelele microSIM funcționează cu dispozitivul.

3 Introduceți bateria.

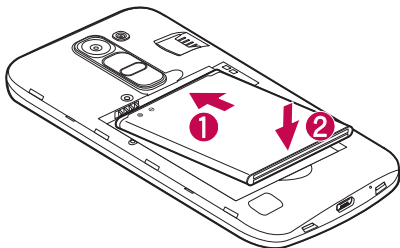

4 Pentru a înlocui carcasa de pe dispozitiv, aliniați carcasa spate peste compartimentul bateriei **1** și apăsați-l până când se fixează în poziție printr-un clic **2**.

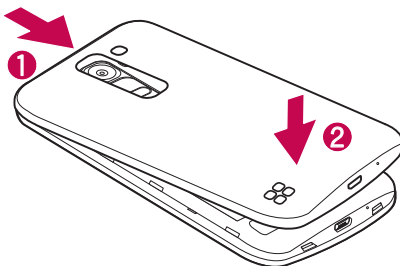

Încărcarea bateriei

Înainte de a utiliza telefonul pentru prima oară, încărcați bateria. Utilizați încărcătorul pentru a încărca bateria. De asemenea, pentru încărcarea bateriei puteți utiliza un computer, conectând telefonul la acesta cu ajutorul cablului USB.

AVERTISMENT

Folosiți doar încărcătoare, baterii și cabluri LG autorizate. Dacă utilizați încărcătoare, baterii sau cabluri neaprobate, acestea pot cauza întârzieri la încărcarea bateriei. Sau acestea pot cauza explozia bateriei sau deteriorarea dispozitivului, care nu sunt acoperite de garanție.

Conectorul încărcătorului este amplasat în partea de jos a telefonului. Introduceți încărcătorul și conectați-l la o priză de perete.

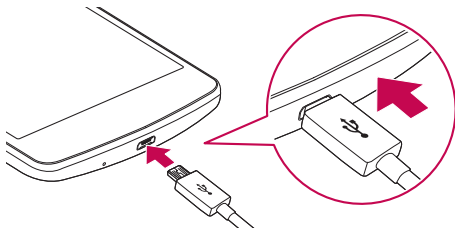

NOTĂ: Nu deschideți capacul din spate în timpul încărcării telefonului.

Introducerea unui card de memorie

Dispozitivul este compatibil cu un card microSD de până la 32 GB. În funcție de producătorul și tipul cardului de memorie, este posibil ca unele carduri de memorie să nu fie compatibile cu dispozitivul dvs.

AVERTISMENT

Este posibil ca unele carduri de memorie să nu fie compatibile în totalitate cu dispozitivul dvs. Utilizarea unui card incompatibil poate deteriora dispozitivul sau cardul de memorie sau poate corupe datele stocate pe card.

NOTĂ: Scrierea și ștergerea frecventă a datelor reduce durata de viață a cardurilor de memorie.

- 1 Scoateți carcasa spate.
- 2 Introduceți un card de memorie cu contactele de culoare aurie cu fața în jos.

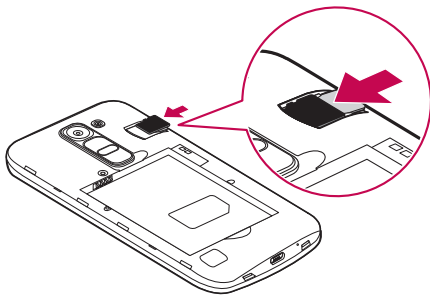

- 3 Înlocuiți carcasa spate.

Scoaterea cardului de memorie

Înainte de a scoate cardul de memorie, mai întâi demontați-l, pentru a-l scoate în siguranță.

- 1 Atingeți  >  > fila **Aplicații** >  > fila **General** > **Stocare** > **Demontare card SD**.
- 2 Îndepărtați carcasa spate și scoateți cardul de memorie.

AVERTISMENT

Nu scoateți cardul de memorie în timp ce dispozitivul transferă sau accesează informații. Dacă procedați astfel, există riscul de pierdere sau corupere a datelor sau de deteriorare a cardului de memorie sau a dispozitivului. Nu este responsabilă pentru pierderile rezultate în urma utilizării necorespunzătoare a cardurilor de memorie deteriorate, nici pentru pierderea datelor.



Blocarea și deblocarea dispozitivului

Apăsarea **butonului de Pornire/Blocare** dezactivează ecranul, iar dispozitivul intră în modul de blocare. Dispozitivul se blochează automat dacă nu este utilizat o anumită perioadă. Aceasta ajută la prevenirea atingerilor accidentale și economisește bateria. Pentru a debloca dispozitivul, apăsați **butonul de Pornire/Blocare** și glisați cu degetul pe ecran în orice direcție.

NOTĂ: Apăsarea ecranului de două ori poate activa ecranul în locul **butonului de Pornire/Blocare**.

Modificarea metodei de blocare a ecranului

Puteți modifica modul în care blocați ecranul pentru a preveni accesarea informațiilor personale de către alte persoane.

- 1 Atingeți  >  > fila **Aplicații** >  > fila **Afișaj** > **Blocare ecran** > **Selectare blocare ecran**.
- 2 Selectați metoda dorită de blocare a ecranului, dintre Niciunul, Atingere, Knock Code, Model, PIN și Parolă.



NOTĂ: Înainte de a seta un model de deblocare, creați un cont Google și rețineți copia de siguranță PIN pe care ați creat-o odată cu modelul de blocare.

Atenție! Dacă nu ați creat un cont Google pe telefon și ați uitat codul PIN, parola și copia de siguranță PIN, trebuie să efectuați o resetare hardware. Dacă efectuați o resetare hardware, toate aplicațiile și datele utilizatorului vor fi șterse. Nu uitați să efectuați copii de siguranță pentru toate datele importante înainte de a efectua o resetare hardware.

SFAT! Smart Lock

Puteți utiliza **Smart Lock** pentru a face mai ușoară deblocarea telefonului. Puteți utiliza această funcție pentru a menține telefonul deblocat atunci când există un dispozitiv Bluetooth de încredere conectat la telefon, dacă se află într-o locație familiară, cum ar fi acasă sau la serviciu, sau atunci când vă recunoaște fața.

Configurarea Smart Lock

- 1 Atingeți  >  > fila **Aplicații** > .
- 2 Apăsați fila **Afișaj** > **Blocare ecran** > **Smart Lock**.
- 3 Înainte să adăugați dispozitive, locuri sau fețe de încredere, trebuie să configurați o blocare a ecranului (model, PIN sau parolă).

Sfaturi de utilizare a ecranului tactil

Iată câteva sfaturi referitoare la modul de navigare în telefon.

- **Atingere** – O singură atingere cu degetul selectează elemente, legături, scurtături și litere de pe tastatura de pe ecran.
- **Atingere și menținere** – Atingeți și mențineți apăsat un element de pe ecran atingându-l și neridicându-vă degetul până când nu apare o acțiune.
- **Tragere** – Atingeți și mențineți apăsat un element timp de o clipă și, fără a ridica degetul, mutați-l pe ecran până ajungeți în locația țintă. Puteți trage elemente pe ecranul de start pentru a le re poziționa.
- **Alunecare sau glisare** – Pentru alunecare sau glisare, deplasați rapid degetul pe suprafața ecranului, fără întrerupere la primul contact (pentru a evita în schimb tragerea unui element de pe ecran).
- **Atingere dublă** – Atingeți de două ori pentru a mări sau a micșora o pagină Web sau o hartă.
- **Apropierea sau depărtarea degetelor pentru zoom** – Apropiați sau depărtați degetul arătător și degetul mare pentru a mări sau a micșora imaginea atunci când utilizați navigatorul sau hărțile sau atunci când vizualizați fotografii.
- **Rotire ecran** – În numeroase aplicații și meniuri, orientarea ecranului se reglează în funcție de orientarea fizică a dispozitivului.

NOTĂ:

- Nu apăsați prea tare; ecranul tactil este destul de sensibil pentru a selecta la o atingere ușoară, dar fermă.
- Utilizați vârful degetului pentru a atinge opțiunea dorită. Aveți grijă să nu atingeți alte taste.

Ecraan de start

Ecraanul de start este punctul de plecare pentru numeroase aplicații și funcții. Acesta vă permite să adăugați elemente precum scurtături pentru aplicații și aplicații widget Google care să vă ofere acces instantaneu la informații și aplicații. Acesta este șablonul implicit și accesibil din orice meniu prin atingerea .

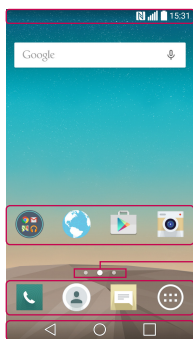

1 Bară de stare

2 Pictograme Aplicație

3 Indicator locație

4 Zona Tastă rapidă

5 Butoanele tactile pentru ecraanul de start

- 1** Afișează informațiile despre starea telefonului, inclusiv ora, puterea semnalului, starea bateriei și pictogramele de notificare.
- 2** Atingeți o pictogramă (aplicație, director, etc.) pentru a o deschide și utiliza.
- 3** Indică ce șablon de ecraan de start vizualizați.
- 4** Oferă acces la funcție cu o singură tastă în orice șablon pentru ecraanul de start.

5 ◀ Tasta Înapoi	Revine la ecranul anterior. Închide de asemenea elementele pop-up precum meniurile, casetele de dialog și tastatura pe ecran.
<input type="radio"/> Tasta Acasă	Reveniți la ecranul de start din orice ecran.
<input type="checkbox"/> Tasta Recente	Afișează aplicațiile utilizate recent. Dacă atingeți și țineți apăsată această tastă, se deschide un meniu cu opțiuni disponibile.

ECRAN DE START EXTINS

Sistemul de operare furnizează mai multe șabloane pentru ecranul de start, pentru a oferi mai mult spațiu pentru a adăuga pictograme, aplicații widget și multe altele.

- Glisați degetul spre stânga sau spre dreapta pe ecranul de start pentru a accesa șabloane suplimentare.

PERSONALIZAREA ECRANULUI DE START

Vă puteți personaliza ecranul de start adăugând aplicații și aplicații widget sau vă puteți schimba fundalul.

ADĂUGAREA ELEMENTELOR PE ECRANUL DE START

- 1 Atingeți și mențineți apăsată partea goală a ecranului de start.
- 2 În meniul Mod Adăugare, selectați elementul pe care doriți să îl adăugați. Veți vedea elementul adăugat pe ecranul de start.
- 3 Trageți-l în locul dorit și ridicați degetul.

SFAT! Pentru a adăuga o pictogramă a unei aplicații în ecranul de start sau în ecranul Aplicații, atingeți și mențineți apăsată aplicația pe care doriți s-o adăugați.

Eliminarea unui element din ecranul de start

- Din ecranul de start, atingeți și mențineți apăsată pictograma pe care doriți să o eliminați > trageți-o la .

Adăugarea unei aplicații în zona Tastă rapidă

- Din meniul Aplicații sau din ecranul de start, atingeți și mențineți apăsată pictograma unei aplicații și trageți-o în zona Tastă rapidă. Apoi eliberați-o în poziția dorită.

Îndepărtarea unei aplicații din zona Tastă rapidă



- Atingeți și țineți apăsată tasta rapidă dorită și trageți-o spre .

NOTĂ: Tasta Aplicații  nu poate fi eliminată.

Personalizarea pictogramelor de aplicații de pe ecranul principal

- 1 Atingeți și mențineți pictograma unei aplicații până când aceasta se deblochează din poziția curentă, apoi eliberați-o. Pictograma de editare  apare în colțul din dreapta sus al aplicației.
- 2 Atingeți pictograma aplicației din nou și selectați designul și dimensiunea dorită a pictogramei.
- 3 Atingeți **OK** pentru a salva modificarea.

Revenirea la aplicațiile utilizate recent

- 1 Atingeți . Se vor afișa previzualizările aplicațiilor utilizate recent.
- 2 Atingeți previzualizarea unei aplicații pentru a deschide aplicația. Sau atingeți  pentru a reveni la ecranul anterior.

Panoul Notificări

Notificările vă anunță primirea unor mesaje noi, evenimentele din calendar și alarmele, precum și evenimentele în curs, cum ar fi în timpul unui apel.

Atunci când primiți o notificare, pictograma acesteia apare în partea superioară a ecranului. Pictogramele notificărilor în așteptare apar în partea stângă, iar pictogramele de sistem, precum Wi-Fi și nivelul bateriei, sunt afișate în partea dreaptă.

NOTĂ: Opțiunile disponibile pot varia în funcție de regiune sau de furnizorul de servicii.

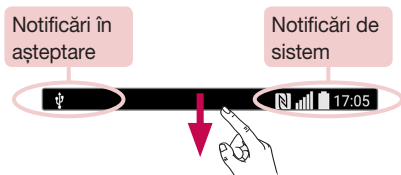

Deschiderea panoului de notificări

Glisați în jos din bara de stare, pentru a deschide panoul de notificări. Pentru a închide panoul de notificări, glisați ecranul în sus sau atingeți .

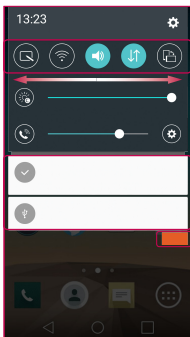

1 Zona de setări rapide

2 Notificări

3 Ștergeți

- 1 Atingeți fiecare tastă de setări rapide pentru a o activa/dezactiva. Atingeți și mențineți apăsată tasta dorită pentru a accesa direct meniul de setări pentru funcția respectivă. Pentru a vizualiza mai multe taste de comutare, glisați spre stânga sau spre dreapta. Atingeți ☰ pentru a îndepărta, adăuga sau rearanja tastele de setări rapide.
- 2 Notificările curente sunt enumerate, fiecare cu o scurtă descriere. Atingeți o notificare pentru a o vizualiza.
- 3 Atingeți pentru a șterge toate notificările.







Pictogramele indicatoare din bara de stare

Pictogramele indicatoare apar în bara de stare din partea superioară a ecranului pentru a anunța apelurile nepreluat, mesajele noi, evenimentele din calendar, starea dispozitivului și altele.



Pictogramele afișate în partea superioară a ecranului oferă informații despre starea dispozitivului. Pictogramele enumerate în tabelul de mai jos sunt cele afișate cel mai des.

Pictogramă	Descriere
	Nu este inserată nicio cartelă SIM
	Niciun semnal de rețea disponibil
	Modul Avion este pornit
	Conectat la o rețea Wi-Fi
	Căști cu fir conectate
	Apel în curs
	Apel nepreluat
	Bluetooth este activat
	Avertisment de sistem
	Este setată o alarmă
	Mesaj vocal nou disponibil
	Mesaj text sau multimedia nou
	NFC este activată

Pictogramă	Descriere
	O melodie este redată în prezent
	Soneria este dezactivată
	Mod cu vibrații activat
	Baterie complet încărcată
	Bateria se încarcă
	Telefonul este conectat la PC printr-un cablu USB
	Descărcare date
	Încărcare date
	GPS este activat
	Date în curs de sincronizare
	Alegeți metoda de introducere
	Hotspot Wi-Fi portabil este activ

NOTĂ: Locul pictogramelor în bara de stare poate varia după funcție sau serviciu.

Tastatura de pe ecran

Puteți introduce text utilizând tastatura pe ecran. Tastatura este afișată pe ecran atunci când atingeți un câmp de introducere a textului disponibil.

Utilizarea tastaturii și introducerea textului

 Atingeți o dată pentru a scrie cu majuscule următoarea literă pe care o tastați. Atingeți de două ori pentru ca toate literele scrise să fie majuscule.

 Atingeți pentru a accesa setările tastaturii. Atingeți și mențineți apăsat pentru a introduce textul prin intermediul vocii sau accesați Clip Tray.

 Atingeți pentru a introduce un spațiu.

 Atingeți pentru a crea o linie nouă.

 Atingeți pentru a șterge caracterul anterior.

Introducerea literelor accentuate

Dacă selectați franceza sau spaniola ca limbă de introducere a textului, puteți introduce caractere speciale franțuzești sau spaniole (de ex., „á”).

De exemplu, pentru a introduce „á”, atingeți și mențineți apăsată tasta „a” până când tasta zoom-in se mărește și afișează caractere din diferite limbi. Apoi selectați caracterul special pe care îl doriți.

Fotografie gest

Funcția Fotografie gest vă permite să efectuați o fotografie gesticulând cu ajutorul camerei frontale.

Pentru a realiza o fotografie

Există două metode pentru utilizarea caracteristicii Foto gest.

- Ridicați mâna, cu o palmă deschisă, până când camera frontală o detectează și apare o casetă pe ecran. Apoi închideți mâna în pumn pentru a porni cronometrul, pentru a vă acorda timp să vă pregătiți.
- Ridicați mâna, într-un pumn închis, până când camera frontală îl detectează și apare o casetă pe ecran. Apoi deschideți pumnul pentru a porni cronometrul, pentru a vă acorda timp să vă pregătiți.

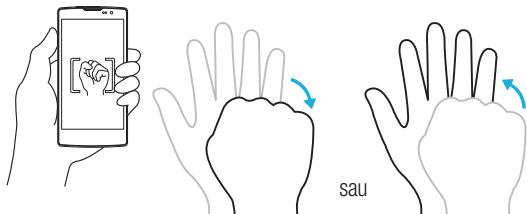

Vizualizare dintr-o privire

Când ecranul telefonului este stins, puteți vedea bara de stare, ora și data glisând cu degetul în jos pe ecran.

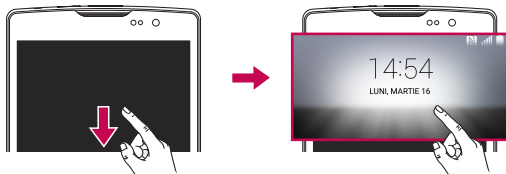

KnockON

Funcția KnockON vă permite să porniți sau să opriți ecranul cu ușurință prin atingerea ecranului de două ori.

Pentru a porni ecranul

- 1 Atingeți de două ori centrul ecranului pentru a-l porni.
- 2 Deblocați ecranul sau accesați oricare din scurtăturile sau aplicațiile widget disponibile.

Pentru a opri ecranul

- 1 Atingeți de două ori o zonă liberă a ecranului de start sau bara de stare.
- 2 Ecranul se va opri.

NOTĂ: Atingeți zona centrală a ecranului. Dacă atingeți zona inferioară sau zona centrală, rata de recunoaștere poate scădea.

Knock Code

Funcția Knock Code vă permite să vă creați propriul cod de deblocare folosind o combinație de lovituri pe ecran. Puteți accesa ecranul de start în mod direct atunci când ecranul este oprit, atingând aceeași secvență pe ecran.

NOTĂ:

- Dacă introduceți tiparul Knock Code greșit de 6 ori, telefonul vă va solicita obligatoriu datele de autentificare pentru contul dvs. Google sau codul PIN de rezervă.
- Pentru a activa și dezactiva ecranul, atingeți-l cu vârful degetului, nu cu unghia.
- Atunci când nu utilizați funcția Knock Code, puteți utiliza funcția Knock On atingând ecranul.

1 Atingeți  >  > fila **Aplicații** >  > fila **Afișaj** > **Blocare ecran** > **Selectare blocare ecran** > **Knock Code**.

2 Atingeți pătratele urmând modelul dorit pentru a seta codul Knock. Modelul dvs. Knock Code poate fi între 3 și 8 atingeri.

Deblocarea ecranului cu ajutorul Knock Code

Puteți debloca ecranul prin atingerea modelului Knock Code deja setat, la dezactivarea ecranului.







QuickMemo+

Funcția **QuickMemo+** vă permite să creați mementouri și să realizați capturi de ecran. Puteți utiliza QuickMemo+ pentru a crea simplu și eficient mementouri în timpul unui apel, cu o imagine salvată sau pe ecranul curent al telefonului.

1 Atingeți și trageți bara de stare în jos și atingeți .



2 Creați un memento utilizând opțiunile următoare:

	Atingeți pentru a anula cea mai recentă acțiune.
	Atingeți pentru a refacectua ultima acțiune anulată.
	Atingeți pentru a introduce text în memento.
	Atingeți pentru a selecta tipul creionului și culoarea.
	Atingeți pentru a utiliza radiera pentru a șterge urmele de creion de pe memento.
	Atingeți pentru a salva mementoul.
	Atingeți pentru a ascunde sau afișa bara de instrumente.

NOTĂ: Atingeți ecranul cu vârful degetului atunci când folosiți funcția QuickMemo+. Nu utilizați unghiile.

3 Atingeți  pentru a salva mementoul curent în **QuickMemo+** sau **Galerie**.

Abandonarea mementourilor QuickMemo

- Atingeți .



Vizualizarea mementoului salvat

Din ecranul de start atingeți  > **Galerie**  și selectați albumul **QuickMemo+** sau atingeți **QuickMemo+**  și selectați mementoul dorit.



Configurarea contului Google

Prima dată când deschideți o aplicație Google pe telefon, vi se va solicita să vă conectați cu contul Google existent. Dacă nu aveți un cont Google, vi se solicită să creați unul.

Crearea contului Google

- 1 Din ecranul de start, atingeți .
- 2 Atingeți  > fila **General** > **Conturi și sincronizare** > **Adăugare cont** > **Google** > **SAU CREAȚI UN CONT NOU.**
- 3 Introduceți numele și prenumele dvs., apoi atingeți **ÎNAINTE.**
- 4 Introduceți numele de utilizator și atingeți **Înainte.** Telefonul dvs. va comunica cu serverele Google și va verifica dacă numele de utilizator este disponibil.
- 5 Introduceți parola și atingeți **ÎNAINTE.**
- 6 Urmați instrucțiunile și introduceți informațiile solicitate și informațiile opționale legate de cont. Așteptați în timp ce serverul vă creează contul.

Autentificarea contului Google

- 1 Din ecranul de start, atingeți .
- 2 Atingeți  > fila **General** > **Conturi și sincronizare** > **Adăugare cont** > **Google.**
- 3 Introduceți adresa de e-mail și atingeți **ÎNAINTE.**
- 4 După conectare, puteți să utilizați Gmail și să beneficiați de serviciile Google pe telefon.
- 5 După ce v-ați configurat contul Google, telefonul dvs. se va sincroniza automat cu contul Google de pe web (dacă este disponibilă o conexiune de date).

După conectare, telefonul dvs. se va sincroniza cu serviciile dvs. Google, precum Gmail™, Contacte și Google Calendar. Puteți, de asemenea, utiliza Hărți, descărca aplicații din Play Store, realiza copii de rezervă ale setărilor dvs. pe serverele Google și profita de alte servicii Google pe telefonul dvs.

IMPORTANT

- Unele aplicații, precum Calendar, funcționează numai cu primul cont Google pe care îl adăugați. Dacă plănuieți să utilizați mai multe conturi Google pe telefonul dvs., asigurați-vă că vă conectați la cel pe care doriți să-l utilizați cu astfel de aplicații mai întâi. Atunci când vă conectați, contactele dvs., mesajele Gmail, evenimentele din Calendar și alte informații din aceste aplicații și servicii de pe Web sunt sincronizate cu telefonul dvs. Dacă nu vă conectați la un cont Google în timpul configurării, vi se va solicita să vă conectați sau să creați un cont Google prima dată când porniți o aplicație care necesită unul, precum Gmail sau Play Store.
- Dacă aveți un cont de întreprindere prin compania dvs. sau o altă organizație, este posibil ca departamentul dvs. IT să aibă instrucțiuni speciale despre modul de conectare la acel cont.

Conectarea la rețele și dispozitive

Wi-Fi

Puteți avea acces de mare viteză la Internet în limitele acoperirii punctului de acces (AP) wireless.

Conectarea la rețele Wi-Fi

- 1 Atingeți  >  > fila **Aplicații** >  > fila **Rețele** > **Wi-Fi**.
- 2 Apăsați  pentru a porni Wi-Fi-ul și pentru a începe scanarea pentru rețele Wi-Fi disponibile.
- 3 Atingeți o rețea pentru a vă conecta la aceasta.
 - Dacă rețeaua este securizată cu o pictogramă de blocare, va trebui să introduceți o cheie de securitate sau o parolă.
- 4 Bara de stare afișează pictograme care indică starea Wi-Fi.

NOTĂ: Dacă sunteți în afara zonei Wi-Fi sau ați setat Wi-Fi la Dezactivat, dispozitivul se poate conecta automat la web utilizând datele mobile, care pot fi taxate cu tarife de date.

SFAT! Modul de obținere a adresei MAC

Atingeți  >  > fila **Aplicații** >  > fila **Rețele** > **Wi-Fi** >  > **Avansat Wi-Fi** > **Adresă MAC**.





Bluetooth

Bluetooth este o tehnologie de comunicații cu rază scurtă de acoperire care vă permite să vă conectați în mod wireless cu diverse dispozitive Bluetooth, precum căști și seturi auto „mâini libere”, dar și dispozitive portabile, computere, imprimante și dispozitive wireless compatibile Bluetooth. În general, raza de comunicații Bluetooth este de aproximativ 10 metri.

NOTĂ:

- LG nu își asumă responsabilitatea pentru pierderea, interceptarea sau utilizarea necorespunzătoare a datelor trimise sau primite prin funcția Bluetooth.
- Asigurați-vă întotdeauna că trimiteți și primiți date către și de pe dispozitive care sunt de încredere și securizate corespunzător.
- Dacă există obstacole între dispozitive, este posibilă reducerea distanței de funcționare.
- Este posibil ca anumite dispozitive să fie incompatibile cu dispozitivul dvs., mai ales cele care nu sunt testate sau aprobate de Bluetooth SIG.

Împerecherea telefonului cu un alt dispozitiv Bluetooth

- 1 Atingeți  >  > fila **Aplicații** >  > fila **Rețele** > **Bluetooth**.
- 2 Atingeți  pentru a porni Bluetooth.
- 3 Apoi atingeți **Căutare dispozitive** pentru a vizualiza dispozitivele disponibile din raza de acțiune.
- 4 Alegeți din listă dispozitivul cu care doriți să efectuați conexiunea. După realizarea cu succes a împerecherii, telefonul dvs. se conectează la alt dispozitiv.

NOTĂ: Împerecherea dintre două dispozitive Bluetooth este un proces unic. După realizarea unei împerecheri, dispozitivele vor continua să recunoască parteneriatul și să schimbe informații.

SFAT! Pentru informații referitoare la modul de împerechere și la parolă (de obicei, 0 0 0 0 – patru de zero), consultați documentația inclusă cu dispozitivul Bluetooth.

Trimiterea de date prin Bluetooth

- 1 Selectați un fișier sau un element, cum ar fi un contact sau un fișier media.
- 2 Selectați opțiunea pentru trimiterea datelor prin Bluetooth.
- 3 Căutați un dispozitiv compatibil Bluetooth și efectuați împerecherea cu acesta.
 - Datorită diferitelor specificații și funcții ale celorlalte dispozitive compatibile Bluetooth, afișajul și operațiile pot fi diferite, iar funcțiile precum transferul sau schimbul pot să nu fie disponibile la toate dispozitivele compatibile Bluetooth.

Recepționarea datelor prin Bluetooth

- 1 Atingeți  >  > fila **Aplicații** >  > fila **Rețele** > **Bluetooth**.
- 2 Atingeți  pentru a porni Bluetooth.
- 3 Veți primi o solicitare de acceptare a unei încercări de împerechere de la dispozitivul expeditor. Asigurați-vă că selectați **Acceptare**.

Wi-Fi Direct

Wi-Fi Direct asigură o conexiune directă între dispozitivele cu Wi-Fi activat, fără a fi necesar un punct de acces.

Activarea Wi-Fi Direct

- 1 Atingeți  >  > fila **Aplicații** >  > fila **Rețele** > **Wi-Fi**.
- 2 Atingeți  > **Avansat Wi-Fi** > **Wi-Fi Direct**.

NOTĂ: În acest meniu, dispozitivul dvs. este vizibil pentru alte dispozitive Wi-Fi Direct din apropiere.

Transferul de date între PC și dispozitiv

Puteți copia sau muta date între PC și dispozitiv.





Transferul datelor

- 1 Conectați-vă dispozitivul la PC utilizând cablul USB furnizat împreună cu telefonul dvs.
- 2 Deschideți panoul Notificări, atingeți tipul de conexiune și selectați **Dispozitiv media (MTP)**.
- 3 Pe PC va fi afișată o fereastră pop-up, permițându-vă să transferați datele dorite.

NOTĂ: LG Android Platform Driver trebuie să fie instalat pe PC, pentru ca acesta să poată detecta telefonul.

Elemente	Condiție necesară
SO	Microsoft Windows XP SP3, Vista sau o versiune ulterioară
Versiunea Windows Media Player	Windows Media Player 10 sau o versiune ulterioară

Efectuarea unui apel



- 1 Atingeți  pentru a deschide tastatura.
- 2 Introduceți numărul utilizând tastatura. Pentru a șterge o cifră, atingeți .
- 3 După introducerea numărului dorit, atingeți  pentru a efectua apelul.
- 4 Pentru a încheia apelul, atingeți .

SFAT! Pentru a introduce „+” în vederea efectuării de apeluri internaționale, atingeți și mențineți apăsat .

Apelarea contactelor





- 1 Atingeți  pentru a deschide contactele.
- 2 Parcurgeți lista de contacte. De asemenea, puteți introduce numele unui contact în câmpul Căutare sau puteți derula literele alfabetului aflate în partea dreaptă a ecranului.
- 3 În lista afișată, atingeți contactul pe care doriți să îl apelați.

Acceptarea și respingerea unui apel

- Glisați  în orice direcție pentru a răspunde apelului primit.
- Glisați  în orice direcție pentru a respinge un apel primit.

NOTĂ: Atingeți sau glisați **Respingere cu mesaj** dacă doriți să trimiteți un mesaj apelantului.

Efectuarea unui nou apel

- 1 În timpul primului apel, atingeți  > **Adăugare apel** și introduceți numărul.
- 2 Atingeți  pentru a efectua apelul.
- 3 Ambele apeluri sunt afișate pe ecranul de apelare. Apelul inițial este blocat și lăsat în așteptare.
- 4 Atingeți numărul afișat pentru a comuta între apeluri. Sau atingeți  pentru a iniția un apel de tip conferință.
- 5 Pentru a termina apelurile, atingeți .

NOTĂ: Sunteți taxat pentru fiecare apel efectuat.

Vizualizarea jurnalelor de apeluri

Pe ecranul de start, atingeți  și selectați **Jurnal apeluri**.



Vizualizați o listă completă a tuturor apelurilor efectuate, permise și nepreluete.

SFAT!

- Atingeți orice înregistrare din jurnalul de apeluri, pentru a vizualiza data, ora și durata apelului.
- Atingeți , apoi atingeți **Ștergere toate** pentru a șterge toate elementele înregistrate.

Setări apel

Puteți configura setările de apel ale telefonului, precum redirectionarea apelurilor, dar și alte caracteristici speciale oferite de furnizorul dvs.

- 1 În ecranul de start, atingeți  pentru a deschide tastatura.
- 2 Atingeți , pentru a afișa opțiunile disponibile.
- 3 Atingeți **Setări apel** și configurați opțiunile dorite.

Contacte

Puteți adăuga contacte în telefon și le puteți sincroniza cu contactele din contul dvs. Google sau din alte conturi care acceptă sincronizarea contactelor.

Căutarea unui contact

- 1 Atingeți  pentru a deschide contactele.
- 2 Atingeți **Căutați contacte** și introduceți numele contactului utilizând tastatura.

Adăugarea unui contact nou

- 1 Atingeți  și introduceți numărul noului contact. Atingeți câmpul **Contact nou**, sau  > **Adăugare la Contacte** > **Contact nou**.
- 2 Dacă doriți să adăugați o imagine noului contact, atingeți zona imaginii. Alegeți **Realizare fotografie** sau **Selectare din galerie**.
- 3 Introduceți informațiile dorite pentru contact.
- 4 Atingeți **Salvare**.

Contacte favorite

Puteți clasifica contactele apelate frecvent ca fiind preferate.



Adăugarea unui contact la cele favorite

- 1 Atingeți  pentru a deschide contactele.
- 2 Alegeți un contact pentru a-i vizualiza detaliile.
- 3 Atingeți steaua din partea dreapta sus a ecranului. Steaua devine galbenă.

Îndepărtarea unui contact din lista celor favorite

- 1 Atingeți  pentru a deschide contactele.
- 2 Atingeți fila **Favorite** și alegeți un contact pentru a vizualiza detaliile acestuia.
- 3 Atingeți steluța de culoare galbenă din partea dreapta sus a ecranului. Steluța devine de culoare închisă, iar contactul este eliminat din lista celor favorite.

Crearea unui grup



- 1 Atingeți  pentru a deschide contactele.
- 2 Atingeți **Grupuri** >  > **Grup nou**.
- 3 Introduceți un nume pentru noul grup. Puteți seta, de asemenea, un ton de apel distinct pentru grupul nou creat.
- 4 Atingeți **Adăugați membri** pentru a adăuga contacte la grup.
- 5 Atingeți **Salvare** pentru a salva grupul.

NOTĂ:

- Dacă ștergeți un grup, contactele atribuite grupului respectiv nu se vor pierde. Acestea vor rămâne în lista de contacte.

Telefonul combină mesajele text și multimedia într-un meniu ușor de utilizat și intuitiv.

Trimiterea unui mesaj

- 1 Atingeți  din ecranul de start și atingeți  pentru a compune un mesaj nou.
- 2 Introduceți un nume de contact sau un număr de contact în câmpul **Către**. Pe măsură ce introduceți numele contactului, apar contactele asociate. Puteți atinge un destinatar sugerat și puteți adăuga mai multe contacte.

NOTĂ: Este posibil să se aplice tarife pentru fiecare mesaj trimis. Consultați furnizorul dvs. de servicii.

- 3 Atingeți câmpul de text și începeți scrierea mesajului.
- 4 Atingeți  pentru a deschide meniul de opțiuni. Alegeți dintre oricare dintre opțiunile disponibile.

SFAT! Puteți atinge  pentru a atașa fișierul pe care doriți să-l trimiteți împreună cu mesajul.

- 5 Atingeți **Trimite** pentru a trimite mesajul.

SFAT!

- Limita de 160 de caractere poate varia de la țară la țară, în funcție de codul pentru mesajul text și de limba utilizată în mesaj.
- Dacă la un mesaj text se adaugă o imagine sau un fișier video sau audio, acesta va fi convertit automat într-un mesaj multimedia și veți fi taxat în consecință.

NOTĂ: Atunci când primiți un mesaj text în timpul unui apel, va exista o notificare sonoră.

Vizualizare conversație

Mesajele schimbate cu o altă persoană sunt afișate în ordine cronologică pentru a putea vizualiza și găsi cu ușurință conversațiile dvs.

Modificarea setărilor de mesaje

Setările de mesaje ale telefonului dvs. sunt predefinite, pentru a vă permite să trimiteți mesaje imediat. Puteți modifica setările în funcție de preferințele dvs.

- Atingeți  pe ecranul de start, atingeți  > **Setări**.

Puteți utiliza aplicația E-mail pentru a citi e-mail-urile de la alți furnizori decât Gmail. Aplicația E-mail acceptă următoarele tipuri de cont: POP3, IMAP și Microsoft Exchange (pentru utilizatorii Enterprise).

Administrarea conturilor de e-mail

Pentru a deschide aplicația E-mail

Atingeți  >  > fila **Aplicații** > .

Prima dată când deschideți aplicația E-mail, se deschide un expert pentru configurare pentru a vă ajuta să adăugați un cont de e-mail.

Adăugarea unui alt cont de e-mail:

- Atingeți  >  > fila **Aplicații** >  >  > **Setări** >  **Adăugare cont.**

Modificarea setărilor generale de e-mail:

- Atingeți  >  > fila **Aplicații** >  >  > **Setări** > **Setări generale.**

Ștergerea unui cont de e-mail:





- Atingeți  >  > fila **Aplicații** >  >  > **Setări** >  > **Eliminați contul**
> **Selectați** contul de șters > **Eliminare** > **Da.**

Lucrul cu foldere de conturi

Atingeți  >  > fila **Aplicații** >  >  > **Directoare.**

Fiecare cont are folderele Primite, De Trimis, Trimise și Ciornă. În funcție de caracteristicile acceptate de către furnizorul de servicii al contului dvs., este posibil să aveți directoare suplimentare.

Compunerea și trimiterea unui e-mail

- 1 În aplicația , atingeți  pentru a crea un e-mail nou.
- 2 Introduceți o adresă pentru destinatarul căruia intenționați să-i trimiteți mesajul. Pe măsură ce introduceți textul, vor fi oferite adrese care corespund contactelor dvs. Separați mai multe adrese utilizând semnul punct și virgulă.
- 3 Atingeți câmpul **Cc/Bcc** pentru a copia sau pentru a copia invizibil pentru alte contacte/adrese de e-mail.
- 4 Atingeți câmpul de text și introduceți mesajul dvs.
- 5 Atingeți  pentru a atașa fișierul pe care doriți să-l trimiteți împreună cu mesajul dvs.
- 6 Atingeți  pentru a trimite mesajul.

Cameră și videoclip

Opțiuni pentru cameră pe vizor

Pentru a deschide aplicația Cameră, apăsați **O** > **☰** > fila **Aplicații** > **📷**.
Puteți utiliza camera foto sau video pentru a efectua și partaja fotografii și videoclipuri.

NOTĂ: Înainte de a efectua fotografii, curățați capacul de protecție al obiectivului cu o cârpă din microfibră. Un capac de obiectiv cu pete de degete poate cauza estomparea fotografiilor cu un efect de „halou”.







- 1 Ascundere/afișare opțiuni** – Atingeți pentru a ascunde/afișa opțiunile camerei pe vizor.
- 2 Bliț** – Permite gestionarea blițului camerei.
- 3 Comutare cameră** – Vă permite să comutați între obiectivul din spate al camerei și obiectivul din față al camerei.
- 4 Setări** – Atingeți această pictogramă pentru a deschide meniul pentru setările camerei.
- 5 Galerie** – Atingeți pentru a vizualiza ultima fotografie sau videoclip realizat.

- 6 **Înregistrare** – Atingeți pentru a începe înregistrarea.
- 7 **Captură** – Atingeți pentru a realiza o fotografie.
- 8 **Tasta Înapoi** – Atingeți pentru a închide camera.





Utilizarea setărilor avansate

În vizorul camerei, atingeți  pentru a afișa opțiunile avansate. Atingeți fiecare pictogramă pentru a regla următoarele setări ale camerei.

	Setați dimensiunea imaginii și a videoclipului.
	Permite efectuarea de fotografii cu ajutorul comenzilor vocale. Când este pornită, trebuie doar să spuneți „ Cheese ”, „ Smile ”, „ LG ” etc., pentru a efectua o fotografie.
	Setează cronometrul camerei. Este ideal dacă doriți să fiți și dvs. în fotografie sau în videoclip.
	Permite realizarea de fotografii și videoclipuri de calitate mai bună, afișând o grilă care să vă ajute la aliniere.
	Vă permite să aflați mai multe despre o funcție. Această pictogramă vă furnizează un ghid.

NOTĂ: Sunetul declanșatorului nu este disponibil atunci când este activat modul Vibrații sau modul Silențios.





Realizarea unei fotografii

- 1 Atingeți  >  > fila **Aplicații** > .
- 2 Încadrați subiectul pe ecran.
- 3 Un pătrat în jurul subiectului indică focalizarea camerei.
- 4 Atingeți . Fotografiile dvs. vor fi salvate automate în Galerie.

SFAT! În cazul în care opțiunile camerei sunt ascunse pe ecran, doar atingeți ecranul pentru a realiza o fotografie.

După ce ați realizat o fotografie

Atingeți imaginea în miniatură pe ecran pentru a vedea ultima fotografie realizată.

	Atingeți pentru a edita fotografia.
	Atingeți pentru a realiza imediat altă fotografie.
	Atingeți pentru a trimite fotografia dvs. către alte persoane sau pentru a o distribui prin intermediul unei rețele de socializare.
	Atingeți pentru a șterge fotografia.
	Atingeți pentru a accesa opțiuni suplimentare.
	Atingeți pentru a adăuga fotografia la favoritele dvs.

Fotografiere secvențială

Vă permite să faceți repede mai multe fotografii. Atingeți și mențineți .

Înregistrarea unui videoclip

- 1 Atingeți  >  > fila **Aplicații** > .
- 2 Încadrați subiectul pe ecran.
- 3 Atingeți  pentru a începe să înregistrați un videoclip.
- 4 Lungimea înregistrării este afișată în partea superioară a ecranului.

NOTĂ: Atingeți  pentru a efectua fotografia în timpul înregistrării unui videoclip.





- 5 Atingeți  pentru a întrerupe înregistrarea unui videoclip. Puteți relua înregistrarea atingând din nou .

SAU

Atingeți  pentru a opri înregistrarea. Videoclipul dvs. va fi salvat automat în Galerie.

După înregistrarea unui videoclip



Atingeți videoclipul în miniatură pe ecran pentru a vedea ultimul videoclip realizat.

	Atingeți pentru a înregistra imediat alt videoclip.
	Atingeți pentru a deschide opțiunile de partajare disponibile (precum Mesagerie sau Bluetooth).
	Atingeți pentru a șterge videoclipul.
	Atingeți pentru a accesa opțiuni suplimentare.
	Atingeți pentru a adăuga videoclipul la Favorite .

Galerie

Aplicația Galerie prezintă imaginile și videoclipurile stocate, inclusiv pe cele pe care le-ați efectuat cu aplicația Cameră și pe cele pe care le-ați descărcat de pe internet sau din alte locații.

Dacă aveți unul dintre conturile Google™ ale telefonului dvs., veți putea să vizualizați și albumele Web Picasa în Galerie.

- 1 Atingeți  >  > fila **Aplicații** >  pentru a vizualiza imaginile stocate în memorie.
- 2 Atingeți un album pentru a-l deschide și a vizualiza conținuturile acestuia. (Imaginile și videoclipurile din album sunt afișate în ordine cronologică.)
- 3 Atingeți o imagine dintr-un album pentru a o vizualiza.

NOTĂ:

- În funcție de software-ul instalat, este posibil ca unele formate de fișiere să nu fie acceptate.
- Este posibil ca unele fișiere să nu fie redată în mod corespunzător, din cauza codificării.

Vizualizarea imaginilor

Galeria afișează toate imaginile dvs. în foldere. Atunci când o aplicație, cum ar fi E-mail, salvează o imagine, folderul de fișiere descărcate se creează automat pentru a memora imaginea. De asemenea, realizarea unei fotografii creează automat directorul Capturi de ecran.

Imaginile sunt afișate după data la care au fost create. Selectați o imagine pentru a o vizualiza pe tot ecranul. Derulați către stânga sau dreapta pentru a vizualiza imaginea următoare sau anterioară.

Mărire sau micșorare

Folosiți una dintre următoarele metode pentru a mări o imagine:





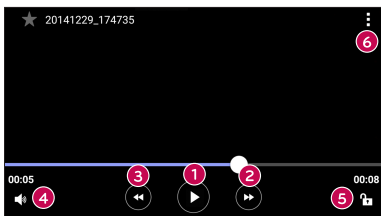

- Atingeți de două ori oriunde, pentru a mări.
- Depărtați două degete oriunde pe imagine, pentru a mări. Aproiați degetele sau atingeți ecranul de două ori pentru a micșora imaginea.

Opțiuni video

1 Atingeți  > fila **Aplicații** > .

2 Selectați videoclipul pe care doriți să-l vizionați.



	Atingeți pentru pauză/reluare în redarea videoclipurilor.
	Atingeți pentru a derula rapid înainte cu 10 secunde.
	Atingeți pentru a derula înapoi cu 10 secunde.
	Atingeți pentru a regla volumul videoclipului.
	Atingeți pentru a bloca/debloca ecranul.
	Atingeți pentru a accesa opțiuni suplimentare.

NOTĂ:

- În timpul redării unui videoclip, glisați partea dreaptă a ecranului în sus sau în jos pentru a regla sunetul.
- În timpul redării unui videoclip, glisați partea stângă a ecranului în sus sau în jos pentru a regla luminozitatea.
- În timp ce redați un videoclip, treceți cu degetul de la stânga la dreapta (sau invers) pentru a derula rapid înainte și înapoi.

Editarea fotografiilor

În timp ce vizualizați o fotografie, atingeți .

Ștergerea fotografiilor/videoclipurilor

Folosiți una dintre următoarele metode:

- Într-un folder, atingeți , selectați fotografiile/videoclipurile și atingeți **Ștergere**.
- În timp ce vizualizați o fotografie, atingeți .

Setarea fundalului

În timp ce vizualizați o fotografie, atingeți  > **Setează imaginea ca** pentru a seta imaginea ca fundal sau pentru a o atribui unui contact.

NOTĂ:

- În funcție de software-ul instalat, este posibil ca unele formate de fișiere să nu fie acceptate.
- Dacă dimensiunea fișierului depășește memoria disponibilă, poate apărea o eroare atunci când deschideți fișierele.



Muzică





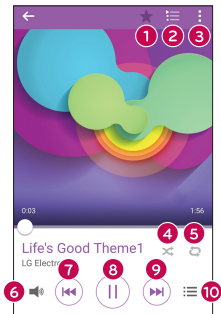



Telefonul dvs. dispune de un player de muzică, care vă permite să redați toate melodiile dvs. preferate.

Redarea unei melodii

- 1 Atingeți  >  > fila **Aplicații** > .
- 2 Atingeți fila **Melodii**.
- 3 Selectați melodia pe care doriți să o redați.
- 4 Sunt disponibile opțiunile următoare.



1		Atingeți pentru a adăuga melodia la favoritele dvs.
2		Atingeți pentru a deschide lista de redare curentă.
3		Atingeți pentru a accesa opțiuni suplimentare.

4		Atingeți pentru a reda lista de redare curentă în modul aleator (melodiile sunt redade într-o ordine aleatorie).
5		Atingeți pentru a comuta între modurile de repetare, pentru a repeta toate melodiile, pentru a repeta melodia curentă sau pentru a dezactiva repetarea.
6		Atingeți pentru a regla volumul.
7		Atingeți pentru a reporni melodia curentă sau pentru a trece la melodia anterioară din album, la lista de redare sau la lista de redare aleatorie. Apăsăți și țineți apăsat pentru derulare înapoi.
8		Atingeți pentru a întrerupe redarea.
		Atingeți pentru a relua redarea.
9		Atingeți pentru a trece la următoarea melodie din album, listă de redare sau listă de redare aleatorie. Atingeți și țineți apăsat pentru a derula rapid înainte.
10		Atingeți pentru a deschide biblioteca de muzică.

Pentru a modifica volumul în timp ce ascultați muzică, apăsați **butoanele de creștere/scădere a volumului** de pe partea din spate a telefonului.



NOTĂ:

- În funcție de software-ul instalat, este posibil ca unele formate de fișiere să nu fie acceptate.
- Dacă dimensiunea fișierului depășește memoria disponibilă, poate apărea o eroare atunci când deschideți fișierele.

NOTĂ: Drepturile de autor pentru fișierul muzical pot fi protejate de tratate internaționale și de legi naționale privind drepturile de autor. Astfel, poate fi necesar să obțineți o permisiune sau o licență pentru reproducerea sau copierea muzicii. În anumite țări, legislația interzice copierea materialelor protejate, chiar și pentru uz personal. Înainte de a descărca sau copia fișierul, verificați legislația țării respective cu privire la utilizarea unui astfel de material.



Ceas

Aplicația Ceas vă oferă acces la funcțiile Alarne, Temporizator, Ora pe glob și Cronometru. Accesați aceste funcții atingând filele din partea de sus a ecranului sau glisând orizontal cu degetul pe ecran.

Atingeți  >  > fila **Aplicații** > .

Alarne

Fila Alarne vă permite să setați alarme.

- 1 Deschideți aplicația , apoi selectați fila **Alarne**.
- 2 Atingeți  pentru a adăuga o nouă alarmă.
- 3 Reglați setările după cum este necesar, apoi atingeți **Salvare**.

NOTĂ: De asemenea, puteți atinge o alarmă existentă pentru a o edita.

Temporizator

Fila Temporizator vă poate alerta printr-un semnal sonor la expirarea unei durate de timp setate.

- 1 Deschideți aplicația , apoi selectați fila **Temporizator**.
- 2 Setați durata de timp dorită pe temporizator.
- 3 Atingeți **Start** pentru a porni temporizatorul.
- 4 Atingeți **Oprire** pentru a opri temporizatorul.

Ora pe glob

Fila Ora pe glob vă permite să verificați cu ușurință ora curentă din alte orașe de pe glob.

- 1 Deschideți aplicația , apoi selectați fila **Ora pe glob**.
- 2 Atingeți  și selectați orașul dorit.

Cronometru

Fila Cronometru vă permite să vă folosiți telefonul pe post de cronometru.

- 1 Deschideți aplicația , apoi selectați fila **Cronometru**.
- 2 Apăsăți tasta **Start** pentru a iniția cronometrul.
 - Apăsăți tasta **Tur** pentru a înregistra timpii pentru fiecare tur.
- 3 Atingeți butonul **Oprire** pentru a opri cronometrul.

Calculator

Aplicația Calculator vă permite să efectuați calcule matematice cu ajutorul unui calculator standard sau științific.

- 1 Atingeți  >  > fila **Aplicații** > .
- 2 Atingeți tastele numerice pentru a introduce numere.
- 3 Pentru calcule simple, atingeți operația pe care doriți să o realizați (+, -, x sau ÷) urmată de =.

NOTĂ: Pentru calcule mai complexe, atingeți .

Calendar

Aplicația Calendar vă permite să vă urmăriți agenda de evenimente.

- 1 Atingeți  >  > fila **Aplicații** > .
- 2 Atingeți data la care doriți să adăugați un eveniment. Apoi atingeți .

Reportofon

Aplicația Reportofon înregistrează fișiere audio pe care le puteți utiliza în diverse feluri.



Înregistrarea unui sunet sau a unei voci

- 1 Atingeți  >  > fila **Aplicații** > .
- 2 Atingeți  pentru a începe înregistrarea.
- 3 Atingeți  pentru a termina înregistrarea.
- 4 Atingeți  pentru a asculta înregistrarea.

NOTĂ: Atingeți  pentru a vă accesa înregistrările. Puteți asculta înregistrările salvate.

Căutare vocală

Folosiți această aplicație pentru a căuta site-uri Web folosind vocea.

- 1 Apăsăți  >  > fila **Aplicații** > folderul **Google** > .
- 2 Rostiți un cuvânt sau o sintagmă atunci când pe ecran apare mesajul **Vorbiți acum**.
Selectați unul dintre cuvintele cheie sugerate care apar.

NOTĂ: Este posibil ca această aplicație să nu fie disponibilă în funcție de regiune sau de furnizorul de servicii.

Descărcări

Folosiți această aplicație pentru a vedea ce fișiere au fost descărcate prin intermediul aplicațiilor.

- Atingeți  >  > fila **Aplicații** > .

NOTĂ: Este posibil ca această aplicație să nu fie disponibilă în funcție de regiune sau de furnizorul de servicii.

Radio FM

Telefonul dvs. are un radio FM încorporat, care vă permite să vă căutați posturile preferate și să le ascultați oriunde v-ați afla.

Atingeți  >  > fila **Aplicații** > .

SFAT! Trebuie să conectați căștile pentru a le utiliza ca antenă.

NOTĂ: Este posibil ca această aplicație să nu fie disponibilă în funcție de regiune sau de furnizorul de servicii.

Internet





Internetul vă oferă o lume rapidă, colorată și plină de jocuri, muzică, știri, sport, divertisment și multe altele direct pe telefonul mobil.

NOTĂ: Se percep taxe suplimentare la conectarea la aceste servicii și pentru descărcarea de conținut. Verificați tarifele cu furnizorul dvs. de rețea.

1 Atingeți  >  > fila **Aplicații** > .

Utilizarea barei cu instrumente Web

Derulați spre partea de sus a paginii web pentru a accesa bara de instrumente a navigatorului.

	Atingeți pentru a vă deplasa la pagina anterioară.
	Atingeți pentru a vă deplasa la pagina următoare.
	Atingeți pentru a accesa pagina de start.
	Atingeți pentru a deschide o nouă fereastră.
	Apăsăți pentru a accesa semnele de carte.

Vizualizarea paginilor Web

Atingeți câmpul pentru scrierea adresei, introduceți adresa Web și atingeți **Start** pe tastatură.

Deschiderea unei pagini

Pentru a accesa o pagină nouă, atingeți  > +.

Pentru a accesa o altă pagină Web, atingeți , derulați în sus sau în jos și atingeți pagina pentru a o selecta.

Căutare vocală pe Internet

Atingeți câmpul pentru scrierea adresei, apoi atingeți . Atunci când vi se solicită, rostiți un cuvânt cheie și selectați unul din cuvintele cheie sugerate care apar.

NOTĂ: Este posibil ca această aplicație să nu fie disponibilă în funcție de regiune sau de furnizorul de servicii.

Favorite

Pentru a marca pagina Web curentă ca favorită, atingeți  > **Adăugați la Favorite** > **OK**.

Pentru a deschide o pagină marcată ca favorită, atingeți  și selectați semnul de carte dorit.

Istoric

Atingeți  > fila **Istoric** pentru a deschide o listă cu pagini Web accesate recent. Pentru a goli tot istoricul, atingeți  > **Da**.

Chrome

Utilizați Chrome pentru a căuta informații și pentru a naviga pe Internet.

1 Atingeți  >  > fila **Aplicații** > .

NOTĂ: Este posibil ca această aplicație să nu fie disponibilă în funcție de regiune sau de furnizorul de servicii.

Vizualizarea paginilor Web

Atingeți câmpul pentru scrierea adresei și introduceți o adresă Web sau criteriile de căutare.

Deschiderea unei pagini

Pentru a deschide o pagină nouă, atingeți  > **Filă nouă**.

Pentru a accesa o altă pagină web, atingeți  și atingeți pagina pentru a o selecta.

Setări

Aplicația Setări conține majoritatea instrumentelor pentru personalizarea și configurarea telefonului dvs. În această secțiune sunt descrise toate setările din aplicația Setări.

Pentru a deschide aplicația Setări

- Atingeți  > atingeți și mențineți apăsat  > **Setări de sistem..**
- sau -
- Atingeți  >  > fila **Aplicații** > .

Rețele

< REȚELE WIRELESS >

Wi-Fi

Activează Wi-Fi pentru a vă putea conecta la rețelele Wi-Fi disponibile.

Bluetooth

Activează sau dezactivează funcția Bluetooth wireless, pentru a folosi Bluetooth.

Date mobile

Afișează modul de utilizare a datelor și limita de utilizare a datelor mobile.

Setări apel

Configurați setările de apel ale telefonului, precum redirectionarea apelurilor și alte caracteristici speciale oferite de furnizorul dvs.

- **Mesagerie vocală** – Vă permite să selectați serviciul de mesagerie vocală al furnizorului dvs.
- **Numere cu apelare fixă** – Deschideți și redactați o listă de numere care să poată fi apelate de pe telefon. Aveți nevoie de codul PIN 2, care este disponibil de la operatorul dvs. Doar numerele din lista de apelare fixă pot fi apelate de pe telefonul dvs.

- **Popup apel de intrare** – Afișează un popup atunci când primiți un apel în timp ce utilizați o aplicație.
- **Respingere apel** – Vă permite să setați funcția de respingere a apelurilor.
- **Respingere cu mesaj** – Când doriți să respingeți un apel, puteți trimite un mesaj rapid utilizând această funcție. Acest lucru este util dacă trebuie să respingeți un apel în timpul unei întâlniri.
- **Redirecționare apel** – Vă permite să setați opțiunile de redirecționare a apelurilor.
- **Răspuns automat** – Setează intervalul de timp înainte ca un dispozitiv hands-free conectat să preia automat un apel primit.
- **Vibrații la conectare** – Telefonul vibrează atunci când interlocutorul răspunde.
- **Salvare nr. necunoscute** – Aducă numere necunoscute la contacte după un apel.
- **Tasta Power încheie apelul** – Vă permite să alegeți închiderea apelului.
- **Restricționare apeluri** – Blochează apelurile primite, efectuate sau internaționale.
- **Durata apelurilor** – Vizualizați durata apelurilor, inclusiv a ultimului apel, a apelurilor efectuate, a apelurilor primite și a tuturor apelurilor.
- **Setări de apel suplimentare** – Acestea vă permit să modificați următoarele setări.

ID apelant: Vă permite să configurați setările implicite ale operatorului pentru afișarea numărului dvs. la efectuarea apelurilor.

Apel în așteptare: Dacă opțiunea Apel în așteptare este activată, telefonul vă notifică în legătură cu un apel primit când purtați altă convorbire (în funcție de furnizorul dvs. de rețea).

< CONECTIVITATE >

Partajare & Conectare

- **NFC** – NFC (Near Field Communication) este o tehnologie wireless care permite transmiterea datelor între două obiecte aduse la câțiva centimetri distanță unul de altul. Când activați NFC pe telefonul dvs., acesta poate face schimb de date cu alte dispozitive cu NFC activat sau poate citi informațiile de pe etichete inteligente încorporate în postere, autocolante și alte produse.
- **Android Beam** – Când este activată această funcție, puteți trimite conținutul aplicațiilor pe un alt dispozitiv compatibil NFC, ținând dispozitivele unul în apropierea celuilalt. De exemplu, puteți trimite pagini de navigator, videoclipuri YouTube, contacte, fișiere ThinkFree Viewer și multe altele. Alăturați dispozitivele (de obicei spate în spate) și apoi atingeți ecranul. Aplicația stabilește conținutul care trebuie trimis.
- **LG PC Suite** – Conectați LG PC Suite la telefon pentru a gestiona cu ușurință conținutul multimedia și aplicațiile.

Partajare Internet & Rețele

- **Partajare Internet prin USB** – Puteți partaja conexiunea de date a telefonului cu un computer prin activarea partajării conexiunii Internet prin USB.
- **Hotspotul Wi-Fi** – Puteți utiliza telefonul pentru a oferi o conexiune de bandă largă mobilă. Creați un hotspot și partajați conexiunea.
- **Partajare Bluetooth** – Vă permite să conectați alte dispozitive la telefon prin Bluetooth și să partajați conexiunea la Internet a telefonului.
- **Asistentă** – Afișează informații legate de partajarea conexiunii Internet prin USB, hotspotul Wi-Fi portabil și partajarea Bluetooth.
- **Mod avion** – Bifați pentru a dezactiva toate conexiunile wireless și toate apelurile.
- **Rețele mobile** – Setați opțiuni pentru modul de rețea, operatorii de rețea, numele punctelor de acces etc.

- **VPN** – De pe telefon, puteți adăuga, configura și administra rețele private virtuale (Virtual Private Networks - VPN) care vă permit să vă conectați și să accesați resursele din interiorul unei rețele locale securizate, precum rețeaua companiei dvs.

Sunset

< DE BAZĂ >

Profil sunet

Permite setarea profilului de sunet la **Sunset**, **Numai vibrație** sau **Nu deranjați**.

Volum

Reglează setările de volum ale telefonului pentru a se potrivi cu cerințele dvs. și cu mediul în care vă aflați.

< TONURI DE APEL & VIBRAȚIE >

Ton de apel

Selectați tonul de apel pentru apelurile primite.

Sunete de notificare

Selectați tonul de apel pentru notificări, cum ar fi primirea mesajelor noi sau evenimentele din calendar.

Sunset cu vibrație

Bifă pentru feedback-ul vibrație pentru apeluri și notificări.

Tip vibrație

Vă permite să setați tipul de vibrații pentru notificări.

< NOTIFICĂRI >

Nu deranjați

Atingeți pentru a seta notificările. Puteți seta să nu existe întreruperi din cauza notificărilor.

Blocare ecran

Vă permite afișarea tuturor notificărilor pe ecranul de blocare.

Aplicații

Permite setarea de notificări pentru aplicații.

< SETĂRI AVANSATE >

Vibrare la atingere

Bifați opțiunea pentru a permite vibrațiile atunci când atingeți tastele tactile frontale sau când interacționați în alte moduri cu interfața utilizatorului.

Efecte sonore

Acest meniu vă permite să selectați dacă doriți să auziți sunete la atingerea numerelor de pe tastatură, la selectarea de opțiuni de pe ecran etc.

- **Sunetele tastaturii** – Bifați opțiunea pentru a reda sunete atunci când utilizați tastatura de apelare.
- **Selectare sonerie** – Bifați opțiunea pentru a reda un sunet atunci când selectați elemente de pe ecran.
- **Sunete la blocare ecran** – Bifați opțiunea pentru a reda un sunet la blocarea și deblocarea ecranului.

Notificări mesaje/apeluri vocale

Permite dispozitivului să vă înștiințeze automat privind apelurile și mesajele primite.

Afișaj

< ACASĂ & BLOCARE >

Ecran de start

- **Selectează pagina de pornire** – Selectați tema de pornire dorită. Alegeți dintre **Acasă** (configurație standard Android) sau **EasyHome** (versiune simplificată pentru utilizatori mai puțin familiarizați cu navigarea Android).
- **Fundal** – Setează fundalul de utilizat pe ecranul de start.
- **Efect ecran** – Selectați tipul de efect de afișat atunci când treceți de la un plan al ecranului de start la altul.

- **Permite derularea ecranului Home** – Bifați opțiunea pentru a permite derularea continuă a ecranului de start (se revine la primul ecran după ultimul ecran).
- **Copie de rezervă & restaurare "Acasă"** – Setează această opțiune pentru a realiza o copie de rezervă și a restaura configurația și fundalul aplicației Acasă.
- **Asistență** – Atingeți pentru a obține informații despre utilizarea ecranului de start al dispozitivului dvs.

Blocare ecran

- **Selectare blocare ecran** – Setează un tip de blocare a ecranului pentru a vă securiza telefonul. Acesta deschide un set de ecrane care vă ghidează pentru stabilirea unui model de deblocare a ecranului. Dacă ați activat un Model de blocare pentru deschiderea telefonului sau activarea ecranului, vi se solicită să desenați modelul de deblocare, pentru a debloca ecranul.
- **Smart Lock** – Setează pentru a menține deblocat telefonul atunci când aveți conectat un dispozitiv Bluetooth de încredere, când telefonul se află într-o locație familiară, de exemplu acasă sau la birou, sau atunci când vă recunoaște fața.
- **Efect ecran** – Setează opțiunile efectelor de glisare a ecranului.
- **Fundal** – Selectați fundalul care doriți să se afișeze pentru ecranul de blocare.
- **Scurtături** – Personalizați scurtăturile de pe ecranul de blocare.
- **Informații de contact în cazul pierderii telefonului** – Selectați dacă doriți să se afișeze informațiile despre titular pe ecranul de blocare și personalizați informațiile despre titular.
- **Blocare ecran** – Vă permite să setați intervalul de timp înainte de blocarea automată a ecranului după expirarea acestuia.
- **Blocare cu buton Pornire** – Bifați pentru a bloca instantaneu ecranul atunci când este apăsată **tasta Pornire/Blocare**. Această setare ignoră setarea Programatorului blocare de siguranță.

Butoane tactile din meniul Acasă

Selectați combinația de taste tactile frontale, culoarea, și dacă doriți să utilizați un fundal transparent.

< FONT >

Tip set de caractere

Selectați tipul de set de caractere dorit.

Dimensiune font

Selectați dimensiunea dorită pentru setul de caractere.

< ALTE SETĂRI DE ECRAN >

Luminozitate

Reglați luminozitatea ecranului utilizând glisorul.

Auto-rotire ecran

Setați pentru a comuta automat orientarea atunci când rotiți telefonul.

Expirare ecran

Setați timpul după care ecranul se stinge automat.

< SETĂRI AVANSATE >

Efect Ecran oprit

Setați efectul de ecran oprit utilizat la dezactivarea ecranului.

Vis cu ochii deschiși

Selectați ca economizorul de ecran să se afișeze atunci când telefonul este în așteptare, acesta fiind andocat și/sau pus la reîncărcare.

General

< PERSONAL >

Limbă & introducere

Selectați limba pentru textul de pe telefon și configurați tastatura pe ecran, inclusiv cuvintele pe care le-ați adăugat la dicționarul acestuia.

- **Limbă** – Selectați o limbă de utilizat cu telefonul dvs.
- **Prestabilit** – Vă permite selectarea tipului de tastatură prestabilită.
- **Tastatură LG** – Atingeți pictograma Setări pentru a modifica setările tastaturii LG.

- **Google Tastare vocală** – Bifați pentru a selecta tastatura vocală Google pentru introducerea datelor. Atingeți pictograma Setări pentru a schimba setările tastaturii vocale Google.
- **Cautare vocală** – Atingeți această opțiune pentru a configura setările Căutare vocală.
- **leșire sintetizator text-voce** – Atingeți pentru a seta motorul preferat sau setările generale pentru redarea text la vorbire.
- **Viteza indicatorului** – Reglați viteza indicatorului.

Locație

Activați serviciul de localizare, telefonul dvs. va stabili locația dvs. aproximativă utilizând Wi-Fi și rețelele mobile. Când selectați această opțiune, sunteți întrebat(ă) dacă vă dați acordul ca Google să utilizeze locația dvs. atunci când oferă aceste servicii.

- **Mod** – Setează modul în care sunt determinate informațiile referitoare la locația dvs. curentă.
- **Cameră** – Bifați opțiunea pentru a eticheta fotografiile sau videoclipurile cu locațiile acestora.
- **Raportarea locației Google** – Vă permite să selectați setările pentru informațiile despre locația dvs., așa cum sunt accesate de Google și de produsele sale.

Conturi și sincronizare

Utilizați meniul Setări conturi și sincronizare pentru a adăuga, elimina și gestiona contul Google și alte conturi acceptate. Veți utiliza, de asemenea, aceste setări pentru a controla cum și dacă toate aplicațiile trimit, primesc și sincronizează date de pe propriile lor programări și dacă toate aplicațiile pot sincroniza automat datele utilizatorilor.

Aplicațiile Gmail™, Calendar și alte aplicații pot avea, de asemenea, propriile setări pentru a controla modul în care sincronizează datele; pentru detalii, consultați secțiunile aferente aplicațiilor respective. Pentru a adăuga un cont nou, atingeți opțiunea

Adăugare cont.

Accesibilitate

Utilizați setările **Accesibilitate** pentru a configura orice plug-in de accesibilitate pe care l-ați instalat pe telefon.

- **TalkBack** – Vă permite să configurați funcția Talkback, care sprijină oamenii cu afecțiuni ale vederii, oferind un răspuns verbal.
- **Dimensiune font** – Setează mărimea setului de caractere.
- **Inversare culoare** – Bifați pentru a inversa culorile ecranului și conținutului.
- **Reglare culoare** – Reglare ecran și culori conținut.
- **Zoom tactil** – Vă permite să apropiați și să depărtați prin apăsarea triplă a ecranului.
- **Notificări mesaje/apeluri vocale** – Atingeți comutatorul Notificare mesaj/apel vocal pentru a comuta între Activat sau Dezactivat. Setarea Activat vă permite să auziți alerte vocale automate pentru apelurile și mesajele primite.
- **Umbre ecran** – Bifați pentru a seta un contrast mai întunecat pentru ecran.
- **Comandă rapidă accesibilitate** – Vă permite să deschideți rapid funcția Accesibilitate pe orice ecran.
- **Ieșire sintetizator text-voce** – Atingeți pentru a personaliza setările text-la-vorbire (TTS).
- **Tip audio** – Setează tipul audio.
- **Echilibrare sunet** – Setează ruta audio. Mutați butonul pe bara glisantă pentru a-l seta.
- **Alerte Flash** – Bifați pentru a seta blițul să se aprindă intermitent la apeluri și notificări primite.
- **Oprește toate sunetele** – Bifați pentru a dezactiva toate sunetele dispozitivului.
- **Capturi** – Permite personalizarea setărilor pentru subtitrări pentru persoanele cu deficiențe de auz.
- **Răspuns Atingere durată** – Setează durata de răspuns la atingere.
- **Touch assistant** – Afișați un panou tactil cu acces ușor la acțiuni comune.

- **Expirare ecran** – Setează perioada de timp până la oprirea automată a luminii de fundal.
- **Zone de control tactil** –Vă permite să selectați o zonă de pe ecran pentru a limita activarea atingerilor la zona respectivă.
- **Auto-rotire ecran** – Bifați pentru a permite telefonului să rotească ecranul în funcție de orientarea telefonului (portret sau peisaj).
- **Confirmarea vocală a parolei** – Bifați pentru ca telefonul să poată rosti parolele pe care le atingeți.
- **Tasta Power încheie apelul** – Bifați astfel încât să puteți termina apelurile vocale prin apăsarea tastei pornire/blocare.
- **Comandă rapidă Setări Accesibilitate** – Setează accesul rapid și ușor la funcțiile selectate atunci când atingeți de trei ori tasta Acasă.
- **Introducere One-touch** – Bifați pentru a activa introducerea printr-o singură atingere. Permite introducerea unei litere sau a unui caracter printr-o singură atingere pe tastatura LG.
- **Switch Access** – Vă permite să interacționați cu dispozitivul printr-unul sau mai multe comutatoare care acționează asemenea tastelor. Acest meniu poate fi util pentru utilizatorii cu mobilitate redusă ce nu le permite să interacționeze direct cu dispozitivul.

Operațiune executată cu o mână

Vă permite să reglați poziția tastaturii de apelare, tastatura LG, mesajele sau ecranul de blocare în partea stângă sau dreaptă a ecranului pentru utilizarea ușoară cu o singură mână.

- **Tastatură de apelare** – Bifați pentru a vă permite să mutați tastatura de apelare în partea dreaptă sau cea stângă a dispozitivului. Atingeți pur și simplu săgeata, pentru a o muta într-o parte sau în cealaltă.
- **Tastatură LG** – Bifați pentru a vă permite să mutați tastatura în partea dreaptă sau cea stângă a dispozitivului. Atingeți pur și simplu săgeata, pentru a o muta într-o parte sau în cealaltă.

- **Ecran blocare** – Bifați pentru a vă permite să mutați tastatura ecranului Blocare PIN în partea dreaptă sau cea stângă a dispozitivului. Atingeți pur și simplu săgeata, pentru a o muta într-o parte sau în cealaltă.
- **Asistență** – Afișează informații cu privire la utilizarea cu o singură mână.

Tastă de comenzi rapide

Obțineți acces rapid la aplicații, apăsând și menținând apăsată **butoanele de Volum** atunci când ecranul este dezactivat sau blocat.

< CONFIDENȚIALITATE >

Securitate

Utilizați meniul Securitate pentru configurarea modului de securizare a telefonului și a datelor acestuia.

- **Codificare telefon** – Vă permite să codificați datele de pe telefonul dvs., pentru securitate. Vi se va cere să introduceți un PIN sau o parolă, pentru a decripta telefonul ori de câte ori îl porniți.
- **Criptare card SD** – Criptați stocarea pe cardul SD și protejați datele împotriva accesării de pe alte dispozitive.
- **Blocare cartelă SIM** – Vă permite să setați codul PIN pentru blocarea cartelei SIM și să schimbați codul PIN.
- **Tastare parolă vizibilă** – Bifați pentru afișare scurtă a fiecărui caracter din parole, atunci când le introduceți, astfel încât să puteți vedea ce tasteți.
- **Administratori dispozitiv** – Vizualizați sau dezactivați administratorii telefonului.
- **Surse necunoscute** – Permiteți instalarea altor aplicații în afară de cele din Play Store.
- **Verificare aplicații** – Interzicere sau avertizează înaintea instalării aplicațiilor care ar putea provoca daune.
- **Tip stocare** – Suportat de hardware.
- **Certificate de încredere** – Afișați certificatele CA sigure.
- **Instalare din memorie** – Atingeți pentru a instala un certificat securizat.

- **Ștergere certificate** – Șterge toate certificatele securizate și acreditivele aferente și șterge propria parolă a stocării securizate.
- **Trust agents** – Selectați aplicații pentru a le utiliza fără a debloca ecranul.
- **Fixare afișaj** – Puteți seta dispozitivul să afișeze doar ecranul unei anumite aplicații, utilizând fixarea afișajului.

< FUNCȚII DEȘTEPTE >

Gesturi

- **Apeluri primite în așteptare** – Bifați pentru a vă permite să întoarceți telefonul pentru ca acesta să nu sune la primirea apelurilor.
- **Amânare sau oprire alarmă** – Bifați pentru a putea să întoarceți telefonul pentru a amâna sau opri alarma.
- **Întrerupe videoclip** – Bifați pentru a vă permite să întoarceți telefonul pentru a întrerupe videoclipul redat în prezent.
- **Asistență** – Atingeți pentru a obține informații despre utilizarea funcțiilor Gesturi ale dispozitivului dvs.
- **Calibrare senzor de mișcare** – Vă permite să îmbunătățiți acuratețea înclinării și vitezei senzorului.

Caz QuickCircle

Acest meniu vă permite să selectați aplicații pe care doriți să le utilizați direct pe carcasă într-o fereastră mică folosind QuickCircle. Vă rugăm să rețineți că, activând aceste setări, puteți provoca un comportament anormal al dispozitivului.

< ADMINISTRARE DISPOZITIV >

Data și oră

Setați-vă preferințele pentru modul de afișare a datei și orei.

Stocare

Puteți monitoriza memoria internă utilizată și memoria internă disponibilă pe dispozitiv.

Baterie

- **Gradul de utilizare al bateriei** – Vizualizați nivelul de utilizare a bateriei.
- **Procent acumulator în bara de stare** – Bifați pentru a afișa procentul nivelului de încărcare a bateriei pe bara de stare, lângă pictograma bateriei.
- **Economisire energie** – Atingeți comutatorul Economisire energie, pentru a comuta între Activat și Dezactivat. Setează nivelul procentului de încărcare a bateriei care activează automat Economisire energie. Alegeți dintre **Imediat, 5% baterie și 15% baterie**.
- **Asistență** – Afișează informațiile elementelor de economisire a energiei.

Aplicații

Vă permite să vizualizați detalii despre aplicațiile instalate pe telefon, să administrați datele acestora și să forțați oprirea acestora.

Aplicația implicită de mesagerie

Acest meniu vă permite să selectați aplicațiile de mesagerie pe care să le utilizați ca aplicație implicită de mesagerie.

Copie de siguranță & resetare

Modificați setările de administrare a setărilor și datelor dvs.

- **Creare copie de siguranță** – Realizați copii de siguranță pentru datele aplicației, parolele Wi-Fi și alte setări pe serverele Google.
- **Cont copie de siguranță** – Afișează contul utilizat în prezent pentru copierea de siguranță a informațiilor.
- **Restaurare automată** – Atunci când reinstalați o aplicație, restaurați setările și datele pentru care ați efectuat o copie de siguranță.
- **Serviciu LG Backup** – Efectuează copii de siguranță pentru informațiile de pe dispozitiv și le restaurează în cazul pierderii de date sau înlocuirii.
- **Resetare date din fabrică** – Reduceți setările la valorile implicite stabilite din fabrică și ștergeți-vă toate datele. Dacă resetați telefonul astfel, vi se solicită să reintroduceți aceleași informații ca atunci când ați pornit pentru prima dată Android.

Tipărire

Vă permite să tipăriți conținutul anumitor ecrane (precum al paginilor Web afișate în Chrome) pe o imprimantă conectată la aceeași rețea Wi-Fi ca și dispozitivul dvs. Android.

Despre telefon

Vizualizați informațiile legale, verificați starea telefonului și versiunile software și efectuați actualizări software.

Software PC (LG PC Suite)

Pentru sistemul de operare Windows

LG PC Suite vă ajută să vă administrați conținutul media și aplicațiile de pe telefon, permițându-vă să vă conectați telefonul la PC.

Cu ajutorul software-ului LG PC Suite, puteți să...

- Administrați și redați conținutul dvs. media (muzică, film, imagini) pe PC.
- Să trimiteți conținut multimedia la dispozitiv.
- Sincronizați date (programări, contacte, semne de carte) pe dispozitivul și pe PC-ul dvs.
- Copiați de siguranță aplicațiile de pe dispozitivul dvs.
- Actualizați programele software de pe dispozitivul dvs.
- Redați conținut multimedia de pe PC-ul dvs prin intermediul altui dispozitiv.

NOTĂ: Este posibil ca unele funcții să nu fie disponibile, în funcție de model.

NOTĂ: Puteți utiliza meniul Asistență al aplicației pentru a afla cum să utilizați software-ul LG PC Suite.

Instalarea software-ului LG PC Suite

Pentru a descărca software-ul LG PC Suite, urmați instrucțiunile de mai jos:

- 1 Accesați www.lg.com.
- 2 Accesați **ASISTENȚĂ > ASISTENȚĂ TELEFOANE MOBILE > Sincronizare PC**.
- 3 Selectați informațiile modelului și faceți clic pe **START**.
- 4 Derulați în jos, selectați fila **SINCRONIZARE PC > Windows > DESCĂRCARE** pentru a descărca LG PC Suite.

Cerințe de sistem pentru software-ul LG PC Suite

- SO: Windows XP (Service Pack 3) pe 32 de biți, Windows Vista, Windows 7, Windows 8
- CPU: Procesor de 1 GHz sau superior
- Memorie: RAM cu capacitate 512 MB sau mai mare
- Placă video: rezoluție 1024 x 768 și adâncime de culoare 32 biți sau superioară
- HDD: 500 MB sau mai mult spațiu liber pe hard disk (Poate fi necesar mai mult spațiu liber pe hard disk, în funcție de volumul datelor stocate.)
- Software necesar: drivere LG United, Windows Media Player 10 sau o versiune ulterioară.

NOTĂ: driver USB LG United

Driverul USB LG United este necesar pentru conectarea unui dispozitiv LG la un PC. Acesta se instalează automat când instalați aplicația software LG PC Suite.

Pentru Mac OS

Cu ajutorul software-ului LG PC Suite, puteți să...

- Administrați și redați conținutul dvs. media (muzică, film, imagini) pe PC.
- Să trimiteți conținut multimedia la dispozitiv.
- Sincronizați date (programări, contacte, semne de carte) pe dispozitivul și pe PC-ul dvs.

NOTĂ: Este posibil ca unele funcții să nu fie disponibile, în funcție de model.

NOTĂ: Puteți utiliza meniul Asistență al aplicației pentru a afla cum să utilizați software-ul LG PC Suite.

Instalarea software-ului LG PC Suite

Pentru a descărca software-ul LG PC Suite, urmați instrucțiunile de mai jos:

- 1 Accesați www.lg.com.
- 2 Accesați **ASISTENȚĂ > ASISTENȚĂ TELEFOANE MOBILE > Sincronizare PC**.
- 3 Selectați informațiile modelului și faceți clic pe **START**.
- 4 Derulați în jos, selectați fila **SINCRONIZARE PC > Mac OS > DESCĂRCARE** pentru a descărca LG PC Suite.

Cerințe de sistem pentru software-ul LG PC Suite

- OS: Mac OS X (10.6.8) sau o versiune ulterioară
- Memorie: 2 GB RAM sau superioară
- Placă video: rezoluție ecran de 1024 x 768 sau mai mare și culori pe 32 de biți
- Hard disk: Capacitate de stocare de 500 MB sau mai mare (datele pot necesita o capacitate de stocare suplimentară)
- Software necesar: Driver LG United Mobile

NOTĂ: driver USB LG United

Driverul USB LG United este necesar pentru conectarea unui dispozitiv LG la un PC. Acesta se instalează automat când instalați aplicația software LG PC Suite.

Actualizare software telefon

Actualizare software telefon

Programul de actualizare al software-ului telefonului mobil LG de pe Internet

Pentru informații suplimentare referitoare la utilizarea acestei funcții, vizitați <http://www.lg.com/common/index.jsp> → selectați țara și limba.

Această funcție vă permite să realizați ușor actualizarea firmware-ului de pe telefonul dvs. cu o versiune mai nouă de pe Internet, fără a fi nevoie să vizitați un centru de service. Această caracteristică va fi disponibilă numai dacă și când LG pune la dispoziție o versiune mai nouă a firmware-ului disponibil pentru dispozitivul dvs.

Deoarece programul de actualizare a firmware-ului de pe telefonul mobil necesită întreaga atenție a utilizatorului pe durata procesului de actualizare, asigurați-vă că urmăriți toate instrucțiunile și notele care apar pentru fiecare pas, înainte de a continua. Rețineți că deconectarea cablului de date USB în timpul procesului de upgrade poate produce avarierea gravă a telefonului dvs. mobil.

NOTĂ: LG își rezervă dreptul de a efectua actualizări firmware disponibile numai pentru modelele selectate la discreția sa și nu garantează disponibilitatea celei mai noi versiuni a firmware-ului pentru toate modelele de telefoane.

Actualizarea software-ului pentru telefoane mobile LG prin protocolul Over-the-Air (OTA)

Această caracteristică vă permite să actualizați ușor software-ul telefonului dvs. la o versiune mai nouă prin OTA, fără conectare prin cablu de date USB. Această caracteristică va fi disponibilă numai dacă și când LG pune la dispoziție o versiune mai nouă a firmware-ului disponibil pentru dispozitivul dvs.

Mai întâi verificați versiunea software de pe telefonul dvs. mobil: **Setări** > fila **General** > **Despre telefon** > **Centru de actualizare** > **Actualizare software** > **Verificare actualizare**.

NOTĂ: Datele dvs. personale de pe cardul de stocare al telefonului, inclusiv informațiile despre contul Google și orice alte conturi, datele și setările sistemului/aplicației dvs., orice aplicații descărcate și licența DRM, se pot pierde în procesul de actualizare a software-ului telefonului. În consecință, LG vă recomandă să faceți copii de siguranță a datelor personale înainte de actualizarea software-ului telefonului. LG nu își asumă responsabilitatea pentru pierderi de date personale.

NOTĂ: Această caracteristică depinde de furnizorul dvs. de servicii de rețea, de regiune și de țară.

Despre acest manual de utilizare

- Înainte de a folosi dispozitivul, citiți cu atenție acest ghid. Astfel, vă asigurați că folosiți telefonul corect și în siguranță.
- Este posibil ca unele dintre imaginile și capturile de ecran din acest manual să arate diferit pe telefonul dvs.
- Conținutul dvs. poate diferi de produsul final sau de software-ul oferit de furnizorii de servicii sau de operatori. Acest conținut poate fi modificat fără aviz prealabil. Pentru cea mai recentă versiune a acestui ghid, accesați site-ul Web LG la www.lg.com.
- Aplicațiile din telefon și funcțiile acestora pot varia în funcție de țară, regiune sau specificațiile hardware. LG nu este răspunzătoare pentru nicio problemă de funcționare cauzată de utilizarea aplicațiilor concepute de alți furnizori în afara LG.
- LG nu este răspunzătoare pentru nicio problemă de funcționare sau de incompatibilitate cauzată de editarea setărilor de registru sau de modificarea software-ului sistemului de operare. Orice încercare de personalizare a sistemului de operare poate provoca funcționarea necorespunzătoare a dispozitivului sau a aplicațiilor pe care le conține.
- Software-ul, fișierele audio, imaginile de fundal și alte articole media furnizate cu dispozitivul au licență pentru utilizare limitată. Dacă extrageți și folosiți aceste materiale în scopuri comerciale sau de altă natură, puteți încălca legile privind dreptul de autor. În calitate de utilizator, sunteți complet responsabil pentru utilizarea ilegală a suporturilor media.
- Se pot aplica taxe suplimentare pentru serviciile de date, cum ar fi mesageria, încărcarea și descărcarea, sincronizarea automată și utilizarea serviciilor de localizare. Pentru a evita cheltuielile suplimentare, selectați un plan de date adecvat nevoilor dvs. Pentru detalii suplimentare, contactați furnizorul dvs. de servicii.

Mărci comerciale

- LG și logo-ul LG sunt mărci comerciale înregistrate ale LG Electronics.
- Toate celelalte mărci comerciale și drepturi de autor aparțin proprietarilor de drept.

Accesorii

Aceste accesorii sunt disponibile pentru a fi utilizate cu telefonul. **(Articolele descrise mai jos pot fi opționale.)**

- Adaptor de călătorie
- Ghid de inițiere rapidă
- Căști stereo
- Cablul USB
- Baterie

NOTĂ:

- Utilizați întotdeauna accesorii LG originale. Articolele furnizate sunt concepute numai pentru acest dispozitiv și este posibil să nu fie compatibile cu alte dispozitive.
- Articolele furnizate cu dispozitivul și accesoriiile disponibile pot varia în funcție de regiune sau de furnizorul de servicii.

Depanarea

Acest capitol enumeră unele probleme pe care le puteți întâlni în timpul utilizării telefonului. Unele probleme necesită contactarea telefonică a furnizorului de servicii, dar majoritatea sunt ușor de remediat chiar de către dvs.

Mesaj	Cauze posibile	Măsuri de remediere posibile
Eroare cartelă SIM sau USIM	Nu există nicio cartelă SIM sau USIM în telefon sau aceasta este introdusă greșit.	Asigurați-vă că ați introdus corect cartela SIM sau USIM.
Nu există conexiune la rețea/Rețeaua a căzut	Semnalul este slab sau sunteți în afara ariei de acoperire a rețelei furnizorului dvs.	Apropiati-vă de o fereastră sau deplasați-vă într-o zonă deschisă. Verificați harta de acoperire a operatorului de rețea.
	Operatorul a aplicat noi servicii.	Verificați dacă cartela SIM sau USIM este mai veche de 6-12 luni. În acest caz, schimbați cartela SIM sau USIM la cea mai apropiată filială a furnizorului de rețea. Contactați furnizorul de servicii.

Mesaj	Cauze posibile	Măsurile de remediere posibile
Codurile nu corespund	Pentru a schimba un cod de securitate va trebui să confirmați noul cod introducându-l din nou.	Dacă uitați codul, contactați furnizorul de servicii.
	Cele două coduri pe care le-ați introdus nu se potrivesc.	
Nu se poate configura nicio aplicație	Neacceptată de furnizorul de servicii sau este necesară înregistrarea.	Contactați furnizorul de servicii.
Apelurile nu sunt disponibile	Eroare de apelare	Rețeaua nouă nu este autorizată.
	Cartelă nouă SIM sau USIM introdusă.	Verificați dacă există restricții noi.
	S-a atins limita pre-plătită.	Contactați furnizorul de servicii sau reseați limita cu PIN2.
Telefonul nu poate fi pornit	Apăsare prea scurtă a tastei Pornit/Oprit.	Apăsăți tasta Pornit/Oprit cel puțin două secunde.
	Bateria nu este încărcată.	Încărcați bateria. Verificați indicatorul de încărcare de pe afișaj.



Mesaj	Cauze posibile	Măsuri de remediere posibile
Eroare de încărcare	Bateria nu este încărcată.	Încărcați bateria.
	Temperatura exterioară este prea ridicată sau prea scăzută.	Asigurați-vă că telefonul se încarcă la o temperatură normală.
	Probleme de contact	Verificați încărcătorul și conexiunea la telefon.
	Nu există tensiune	Cuplați încărcătorul la altă priză.
	Încărcător defect	Înlocuiți încărcătorul.
	Încărcător necorespunzător	Folosiți numai accesorii LG originale.
Număr nepermis.	Este activată funcția Număr cu apelare fixă.	Verificați meniul Setări și dezactivați funcția.
Imposibil de primit/trimis SMS-uri și fotografii	Memorie plină	Ștergeți câteva mesaje din telefon.
Fișierele nu se deschid	Format fișier neacceptat	Verificați formatele de fișier acceptate.

Mesaj	Cauze posibile	Măsurile de remediere posibile
Ecranul nu pornește când primesc un apel.	Problemă a senzorului de proximitate	Dacă utilizați folie de protecție sau husă, verificați dacă aceasta nu a acoperit zona din jurul senzorului de proximitate. Asigurați-vă că zona din jurul senzorului de proximitate este curată.
Fără sunet	Mod Vibrații	Verificați starea setării meniului de sunet pentru a vă asigura că nu sunteți în modul vibrații sau silențios.
Închide sau blochează apelul	Problemă intermitentă software	Încercați să efectuați o actualizare software prin intermediul site-ului Web.

Întrebări și răspunsuri frecvente

Categorie	Întrebare	Răspuns
Dispozitive Bluetooth	Ce funcții sunt disponibile prin Bluetooth?	Puteți conecta un dispozitiv audio Bluetooth, cum ar fi o cască stereo/mono sau un set auto.
Copii de siguranță contacte	Cum pot realiza copii de siguranță ale contactelor?	Datele contactelor pot fi sincronizate între telefonul dvs. și contul Google.
Sincronizarea	Este posibil să configurez o sincronizare unidirecțională cu Gmail?	Este disponibilă numai sincronizarea bidirecțională.
Sincronizarea	Se pot sincroniza toate directoarele de e-mail?	Directorul Permite se sincronizează automat. Puteți vizualiza alte directoare apăsând  și selectând Directoare pentru a alege un director.
Conectare Gmail	Trebuie să mă conectez la Gmail de fiecare dată când doresc să accesez Gmail?	După ce vă conectați la Gmail, nu este necesar să vă mai conectați încă o dată.
Cont Google	Este posibil să filtrez e-mailurile?	Nu, telefonul nu acceptă filtrarea e-mailurilor.
E-mail	Ce se întâmplă atunci când execut o altă aplicație în timp ce scriu un e-mail?	E-mailul dvs. este salvat automat ca ciornă.

Categorie	Întrebare	Răspuns
Ton de apel	Există o limitare a dimensiunii fișierelor MP3 pentru utilizarea acestora ca tonuri de apel?	Nu există nicio limitare a dimensiunii fișierelor.
Ora mesajului	Telefonul meu nu afișează ora la care au fost primite mesajele mai vechi de 24 de ore. Cum pot vedea ora?	Deschideți conversația și atingeți și mențineți apăsat mesajul dorit. Apoi atingeți Detalii .
Navigare	Este posibil să instalez o altă aplicație de navigare pe telefonul meu?	Poate fi instalată și utilizată orice aplicație care este disponibilă în Play Store™ și este compatibilă cu hardware-ul.
Sincronizare	Este posibil să îmi sincronizez contactele din toate conturile mele de e-mail?	Se pot sincroniza numai contactele de pe serverele Gmail și MS Exchange (serverul de e-mail al companiei).

Categorie	Întrebare	Răspuns
Așteptați și Pauză	Este posibil să salvez un contact cu funcțiile Așteptați și Pauză în numere?	<p>Dacă ați transferat un contact cu funcțiile Așteptați și Pauză salvate în număr, nu veți putea utiliza caracteristicile respective. Trebuie să salvați fiecare număr din nou. Cum să salvați cu Așteptați și Pauză:</p> <ol style="list-style-type: none"> 1. Din ecranul de start, atingeți . 2. Formați numărul, apoi atingeți . 3. Atingeți Adăugare pauză de 2 secunde sau Adăugare așteptare.
Securitate	Care sunt funcțiile de securitate ale telefonului?	Puteți seta telefonul să solicite introducerea unui Model de deblocare înainte de accesarea sau utilizarea telefonului.

Categorie	Întrebare	Răspuns
Model de deblocare	Cum creez modelul de deblocare?	<ol style="list-style-type: none"> 1. Din ecranul de start, atingeți și mențineți apăsat <input type="checkbox"/>. 2. Atingeți Setări de sistem. > fila Afișaj > Blocare ecran. 3. Atingeți Selectare blocare ecran > Model. Atunci când efectuați acest lucru pentru prima dată, pe ecran apare un tutorial scurt despre crearea unui Model de deblocare. 4. Configurați modelul prin trasare, apoi prin repetarea trasării, pentru confirmare. <p>Măsuri de siguranță la utilizarea modelului de blocare</p> <p>Este foarte important să vă amintiți modelul de deblocare pe care l-ați setat. Nu veți putea accesa telefonul dacă utilizați un model incorect de cinci ori. Aveți cinci oportunități de a introduce modelul de deblocare, PIN-ul sau parola. Dacă ați utilizat toate cele 5 oportunități, puteți încerca din nou după 30 de secunde. (Alternativ, dacă presetați un cod PIN de siguranță, puteți utiliza acest cod pentru a debloca modelul.)</p>

Categorie	Întrebare	Răspuns
Model de deblocare	Ce trebuie să fac dacă uit modelul de deblocare și nu am creat un cont Google pe telefon?	<p>Dacă ați uitat modelul: Dacă v-ați conectat la contul dvs. Google de pe telefon, dar de 5 ori nu ați reușit să introduceți modelul corect, atingeți butonul „Ați uitat modelul?”. Apoi vi se solicită să vă conectați utilizând contul Google pentru a vă debloca telefonul.</p> <p>Dacă nu ați creat un cont Google pe telefon sau dacă l-ați uitat, trebuie să efectuați o resetare hardware.</p> <p>Atenție: Dacă efectuați o resetare la valorile din fabrică, toate aplicațiile utilizatorului și datele utilizatorului vor fi șterse. Nu uitați să efectuați copii de siguranță pentru toate datele importante înainte de a efectua o resetare la valorile din fabrică.</p>
Memorie	Voi ști atunci când memoria mea este plină?	Da, veți primi o înștiințare.
Asistență limbă	Pot schimba limba telefonului?	<p>Telefonul are capacități multilingve. Pentru a modifica limba:</p> <ol style="list-style-type: none"> 1. Din ecranul de start, apăsați și țineți apăsat <input type="checkbox"/> și apăsați Setări de sistem.. 2. Atingeți fila General > Limbă & introducere > Limbă. 3. Atingeți limba dorită.

Categorie	Întrebare	Răspuns
VPN	Cum configurez un VPN?	Configurația de acces VPN diferă în funcție de la o companie la alta. Pentru a configura accesul VPN de pe telefonul dvs., trebuie să obțineți detaliile de la administratorul de rețea al companiei dvs.
Expirare ecran	Ecranul meu se dezactivează numai după 15 secunde. Cum pot modifica intervalul de timp pentru stingerea luminii de fundal?	<ol style="list-style-type: none"> 1. Din ecranul de start, atingeți și mențineți apăsat . 2. Atingeți Setări de sistem. > fila Afișaj. 3. Atingeți Expirare ecran. 4. Atingeți timpul de expirare preferat pentru lumina de fundal a ecranului.
Rețele Wi-Fi și mobile	Atunci când atât rețelele Wi-Fi cât și rețelele mobile sunt disponibile, ce serviciu va utiliza telefonul meu?	<p>Când utilizați date, este posibil ca dispozitivul dvs. să aleagă în mod implicit conexiunea Wi-Fi (în cazul în care conectivitatea Wi-Fi de pe telefonul dvs. este setată la Activat). Cu toate acestea, nu veți fi notificat când telefonul comută de la un serviciu la altul.</p> <p>Pentru a ști ce conexiune de date se utilizează, priviți pictograma rețelei mobile sau pictograma Wi-Fi din partea superioară a ecranului dvs.</p>

Categorie	Întrebare	Răspuns
Ecran de start	Este posibil să elimin o aplicație de pe Ecranul de start?	Da. Este suficient să mențineți atinsă pictograma, până când în partea de sus a ecranului, la mijloc, apare pictograma coșului de gunoi. Apoi, fără a ridica degetul, trageți pictograma în coșul de gunoi.
Aplicație	Am descărcat o aplicație și aceasta generează foarte multe erori. Cum o elimin?	<ol style="list-style-type: none"> 1. Din ecranul de start, atingeți și mențineți apăsat . 2. Atingeți Setări de sistem. > fila General > Aplicații > DESCĂRCATE. 3. Atingeți aplicația, apoi atingeți Dezinstalare.
Încărcător	Pot să îmi încarc telefonul prin cablu de date USB fără a instala driverul USB necesar?	Da, telefonul este încărcat prin cablul USB indiferent dacă sunt instalate driverele necesare.
Alarmă	Pot utiliza fișiere de muzică pentru alarmă?	<p>Da. După ce salvați un fișier muzical setându-l ca ton de apel, îl puteți utiliza ca alarmă.</p> <ol style="list-style-type: none"> 1. Atingeți și mențineți apăsată o melodie dintr-o listă din bibliotecă. Din meniul care se deschide, atingeți Setare ca ton de apel > Ton de apel telefon sau Ton de apel contact. 2. Pe ecranul de setare a unui ceas de alarmă, selectați melodia ca ton de apel.

Categorie	Întrebare	Răspuns
Alarmă	Alarma mea se va auzi sau se va dezactiva dacă telefonul este oprit?	Nu, aceasta nu este acceptată.
Alarmă	Dacă volumul soneriei mele este setat la Vibrație, îmi voi mai auzi alarma?	Alarma este programată să se audă chiar și în aceste situații.
Resetarea hardware (Resetare la valorile din fabrică)	Cum pot efectua o resetare la valorile din fabrică dacă nu pot accesa meniul de setări al telefonului?	Dacă telefonul nu revine la starea inițială, efectuați o resetare hardware (resetare la valorile din fabrică) pentru a-l inițializa.

User Guide

- Some content and illustrations may differ from your device depending on the region, service provider, software version, or OS version, and are subject to change without prior notice.
- Always use genuine LG accessories. The supplied items are designed only for this device and may not be compatible with other devices.
- This device is not suitable for people who have a visual impairment due to the touchscreen keyboard.
- Copyright ©2015 LG Electronics, Inc. All rights reserved. LG and the LG logo are registered trademarks of LG Group and its related entities. All other trademarks are the property of their respective owners.
- Google™, Google Maps™, Gmail™, YouTube™, Hangouts™ and Play Store™ are trademarks of Google, Inc.

Table of contents

Guidelines for safe and efficient use	4	Signing into your Google account	35
Important notice	13	Connecting to Networks and Devices	37
Getting to know your phone	16	Wi-Fi	37
Phone layout	16	Bluetooth	38
Installing the SIM or USIM card and battery	18	Wi-Fi Direct	39
Charging the battery	20	Transferring data between a PC and the device	40
Inserting a memory card	21	Calls	41
Removing the memory card	22	Making a call	41
Locking and unlocking the device	22	Calling your contacts	41
Your Home screen	24	Answering and rejecting a call	41
Touch screen tips	24	Making a second call	42
Home screen	25	Viewing your call logs	42
Customizing the Home screen	26	Call settings	42
Returning to recently-used applications	27	Contacts	43
Notifications panel	27	Searching for a contact	43
On-screen keyboard	30	Adding a new contact	43
Special Features	31	Favourites contacts	43
Gesture shot	31	Creating a group	44
Glance View	32	Messaging	45
KnockON	32	Sending a message	45
Knock Code	32	Conversation view	46
QuickMemo+	33	Changing your messaging settings	46
Google account setup	35	E-mail	47
Creating your Google account	35	Managing email accounts	47
		Working with account folders	47

Composing and sending email	48	PC software (LG PC Suite)	76
Camera and Video.....	49	For Windows OS	76
Camera options on the viewfinder	49	For Mac OS.....	77
Using the advanced settings	50	Phone software update	79
Taking a photo	51	Phone software update	79
Once you have taken a photo.....	51	About this user guide	81
Burst shot.....	51	About this user guide.....	81
Recording a video	52	Trademarks	81
After recording a video.....	52	Accessories.....	82
Gallery.....	53	Troubleshooting	83
Multimedia	56	FAQ	86
Music	56		
Utilities	58		
Clock.....	58		
Calculator.....	59		
Calendar.....	60		
Voice Recorder	60		
Voice Search.....	60		
Downloads	61		
FM Radio	61		
Web Browser.....	62		
Internet.....	62		
Chrome	63		
Settings	64		
Networks.....	64		
Sound.....	66		
Display	68		
General.....	70		

Guidelines for safe and efficient use

Please read these simple guidelines. Not following these guidelines may be dangerous or illegal.

Should a fault occur, a software tool is built into your device that will gather a fault log. This tool gathers only data specific to the fault, such as signal strength, cell ID position in sudden call drop and applications loaded. The log is used only to help determine the cause of the fault. These logs are encrypted and can only be accessed by an authorized LG Repair centre should you need to return your device for repair.

Exposure to radio frequency energy

Radio wave exposure and Specific Absorption Rate (SAR) information.

This mobile phone model LG-H440n has been designed to comply with applicable safety requirements for exposure to radio waves. These requirements are based on scientific guidelines that include safety margins designed to assure the safety of all persons, regardless of age and health.

- The radio wave exposure guidelines employ a unit of measurement known as the Specific Absorption Rate, or SAR. Tests for SAR are conducted using standardised methods with the phone transmitting at its highest certified power level in all used frequency bands.
- While there may be differences between the SAR levels of various LG phone models, they are all designed to meet the relevant guidelines for exposure to radio waves.
- The SAR limit recommended by the International Commission on Non-Ionizing Radiation Protection (ICNIRP) is 2 W/kg averaged over 10 g of tissue.
- The highest SAR value for this model phone tested for use at the ear is 0.776 W/kg (10 g) and when worn on the body is 0.685 W/Kg (10 g).

- This device meets RF exposure guidelines when used either in the normal use position against the ear or when positioned at least 1.5 cm away from the body. When a carry case, belt clip or holder is used for body-worn operation, it should not contain metal and should position the product at least 1.5 cm away from your body. In order to transmit data files or messages, this device requires a quality connection to the network. In some cases, transmission of data files or messages may be delayed until such a connection is available. Ensure the above separation distance instructions are followed until the transmission is completed.

Product care and maintenance

WARNING

Only use batteries, chargers and accessories approved for use with this particular phone model. The use of any other types may invalidate any approval or warranty applying to the phone and may be dangerous.

- Do not disassemble this unit. Take it to a qualified service technician when repair work is required.
- Repairs under warranty, at LG's discretion, may include replacement parts or boards that are either new or reconditioned, provided that they have functionality equal to that of the parts being replaced.
- Keep away from electrical appliances such as TVs, radios and personal computers.
- The unit should be kept away from heat sources such as radiators or cookers.
- Do not drop.
- Do not subject this unit to mechanical vibration or shock.
- Switch off the phone in any area where you are required to by special regulations. For example, do not use your phone in hospitals as it may affect sensitive medical equipment.
- Do not handle the phone with wet hands while it is being charged. It may cause an electric shock and can seriously damage your phone.

- Do not charge a handset near flammable material as the handset can become hot and create a fire hazard.
- Use a dry cloth to clean the exterior of the unit (do not use solvents such as benzene, thinner or alcohol).
- Do not charge the phone when it is on soft furnishings.
- The phone should be charged in a well ventilated area.
- Do not subject this unit to excessive smoke or dust.
- Do not keep the phone next to credit cards or transport tickets; it can affect the information on the magnetic strips.
- Do not tap the screen with a sharp object as it may damage the phone.
- Do not expose the phone to liquid or moisture.
- Use accessories like earphones cautiously. Do not touch the antenna unnecessarily.
- Do not use, touch or attempt to remove or fix broken, chipped or cracked glass. Damage to the glass display due to abuse or misuse is not covered under the warranty.
- Your phone is an electronic device that generates heat during normal operation. Extremely prolonged, direct skin contact in the absence of adequate ventilation may result in discomfort or minor burns. Therefore, use care when handling your phone during or immediately after operation.
- If your phone gets wet, immediately unplug it to dry off completely. Do not attempt to accelerate the drying process with an external heating source, such as an oven, microwave or hair dryer.
- The liquid in your wet phone, changes the color of the product label inside your phone. Damage to your device as a result of exposure to liquid is not covered under your warranty.

Efficient phone operation

Electronics devices

All mobile phones may receive interference, which could affect performance.

- Do not use your mobile phone near medical equipment without requesting permission. Avoid placing the phone over pacemakers, for example, in your breast pocket.
- Some hearing aids might be disturbed by mobile phones.
- Minor interference may affect TVs, radios, PCs etc.
- Use your phone in temperatures between 0 °C and 40 °C, if possible. Exposing your phone to extremely low or high temperatures may result in damage, malfunction, or even explosion.

Road safety

Check the laws and regulations on the use of mobile phones in the area when you drive.

- Do not use a hand-held phone while driving.
- Give full attention to driving.
- Pull off the road and park before making or answering a call if driving conditions so require.
- RF energy may affect some electronic systems in your vehicle such as car stereos and safety equipment.
- When your vehicle is equipped with an air bag, do not obstruct with installed or portable wireless equipment. It can cause the air bag to fail or cause serious injury due to improper performance.
- If you are listening to music whilst out and about, please ensure that the volume is at a reasonable level so that you are aware of your surroundings. This is of particular importance when near roads.

Avoid damage to your hearing



To prevent possible hearing damage, do not listen at high volume levels for long periods.

Damage to your hearing can occur if you are exposed to loud sound for long periods of time. We therefore recommend that you do not turn on or off the handset close to your ear. We also recommend that music and call volumes are set to a reasonable level.

- When using headphones, turn the volume down if you cannot hear the people speaking near you, or if the person sitting next to you can hear what you are listening to.

NOTE: Excessive sound pressure from earphones and headphones can cause hearing loss.

Glass Parts

Some parts of your mobile device are made of glass. This glass could break if your mobile device is dropped on a hard surface or receives a substantial impact. If the glass breaks, do not touch or attempt to remove it. Stop using your mobile device until the glass is replaced by an authorised service provider.

Blasting area

Do not use the phone where blasting is in progress. Observe restrictions and follow any regulations or rules.

Potentially explosive atmospheres

- Do not use your phone at a refueling point.
- Do not use near fuel or chemicals.

- Do not transport or store flammable gas, liquid or explosives in the same compartment of your vehicle as your mobile phone or accessories.

In aircraft

Wireless devices can cause interference in aircraft.

- Turn your mobile phone off before boarding any aircraft.
- Do not use it on the ground without permission from the crew.

Children

Keep the phone in a safe place out of the reach of small children. It includes small parts which may cause a choking hazard if detached.

Emergency calls

Emergency calls may not be available on all mobile networks. Therefore you should never depend solely on your phone for emergency calls. Check with your local service provider.

Battery information and care

- You do not need to completely discharge the battery before recharging. Unlike other battery systems, there is no memory effect that could compromise the battery's performance.
- Use only LG batteries and chargers. LG chargers are designed to maximise the battery life.
- Do not disassemble or short-circuit the battery.
- Keep the metal contacts of the battery clean.
- Replace the battery when it no longer provides acceptable performance. The battery pack may be recharged hundreds of times before it needs replacing.

- Recharge the battery if it has not been used for a long time to maximise usability.
- Do not expose the battery charger to direct sunlight or use it in high humidity, such as in the bathroom.
- Do not leave the battery in hot or cold places, as this may deteriorate battery performance.
- There is risk of explosion if the battery is replaced with an incorrect type.
- Dispose of used batteries according to the manufacturer's instructions. Please recycle when possible. Do not dispose as household waste.
- If you need to replace the battery, take it to the nearest authorised LG Electronics service point or dealer for assistance.
- Always unplug the charger from the wall socket after the phone is fully charged to save unnecessary power consumption of the charger.
- Actual battery life will depend on network configuration, product settings, usage patterns, battery and environmental conditions.
- Make sure that no sharp-edged items such as animal's teeth or nails, come into contact with the battery. This could cause a fire.

Open Source Software Notice Information

To obtain the source code under GPL, LGPL, MPL, and other open source licenses, that is contained in this product, please visit <http://opensource.lge.com>.

In addition to the source code, all referred license terms, warranty disclaimers and copyright notices are available for download.

LG Electronics will also provide open source code to you on CD-ROM for a charge covering the cost of performing such distribution (such as the cost of media, shipping, and handling) upon email request to opensource@lge.com. This offer is valid for three (3) years from the date on which you purchased the product.

HOW TO UPDATE YOUR DEVICE

Access to latest firmware releases, new software functions and improvements.

- **Select the software update in settings menu on your device.**
- **Update your device by connecting it to your PC.** For more information about using this function, please visit <http://www.lg.com/common/index.jsp> select country and language.

DECLARATION OF CONFORMITY

Hereby, **LG Electronics** declares that this **LG-H440n** product is in compliance with the essential requirements and other relevant provisions of Directive **1999/5/EC**. A copy of the Declaration of Conformity can be found at <http://www.lg.com/global/declaration>

Contact office for compliance of this product :

LG Electronics Inc.

EU Representative, Krijgsman 1,
1186 DM Amstelveen, The Netherlands

This user manual is protected under international copyright laws. No part of this manual may be reproduced, distributed, translated or transmitted in any form or by any means, electronically or mechanical, including photocopying, recording or storing in any storage or information retrieval system without written permission of LG Electronics. All the logos and product names are used for identification purposes only and may be trademarks or registered trademarks of LG Electronics and/or of their respective owners.



Disposal of your old appliance

- 1 All electrical and electronic products should be disposed of separately from the municipal waste stream via designated collection facilities appointed by the government or the local authorities.
- 2 The correct disposal of your old appliance will help prevent potential negative consequences for the environment and human health.
- 3 For more detailed information about disposal of your old appliance, please contact your city office, waste disposal service or the shop where you purchased the product.



Disposal of waste batteries/accumulators

- 1 This symbol may be combined with chemical symbols for mercury (Hg), cadmium (Cd) or lead (Pb) if the battery contains more than 0.0005% of mercury, 0.002% of cadmium or 0.004% of lead.
- 2 All batteries/accumulators should be disposed separately from the municipal waste stream via designated collection facilities appointed by the government or the local authorities.
- 3 The correct disposal of your old batteries/accumulators will help to prevent potential negative consequences for the environment, animal and human health.
- 4 For more detailed information about disposal of your old batteries/accumulators, please contact your city office, waste disposal service or the shop where you purchased the product.

Important notice



Please read this before you start using your phone!

Please check to see whether any problems you encountered with your phone are described in this section before taking the phone in for service or calling a service representative.

1. Phone memory

When there is less than 10 MB of space available in your phone memory, your phone cannot receive new messages. You may need to check your phone memory and delete some data, such as applications or messages, to make more memory available.

To uninstall applications:

- 1 Tap  >  > **Apps** tab >  > **General** tab > **Apps**.
- 2 Once all applications appear, scroll to and select the application you want to uninstall.
- 3 Tap **Uninstall**.

2. Optimizing battery life

Extend your battery's power by turning off features that you do not need to run constantly in the background. You can monitor how applications and system resources consume battery power.

Extending your phone's battery life:

- Turn off radio communications when you are not using. If you are not using Wi-Fi, Bluetooth or GPS, turn them off.
- Reduce screen brightness and set a shorter screen timeout.
- Turn off automatic syncing for Gmail, Calendar, Contacts and other applications.

- Some applications you download may consume battery power.
- While using downloaded applications, check the battery charge level.

NOTE: If you accidentally press the **Power/Lock Button** while the device is in your pocket, the screen will turn off automatically in order to save battery power.

3. Before installing an open source application and OS

WARNING

If you install and use an OS other than the one provided by the manufacturer it may cause your phone to malfunction. In addition, your phone will no longer be covered by the warranty.

WARNING

To protect your phone and personal data, only download applications from trusted sources, such as Play Store™. If there are improperly installed applications on your phone, the phone may not work normally or a serious error may occur. You must uninstall those applications and all associated data and settings from the phone.

4. Using the Hard Reset (Factory Reset)

If your phone does not restore to its original condition, use a Hard Reset (Factory Reset) to initialize it.

- 1 Turn the power off.
- 2 Press and hold the **Power/Lock Button + Volume Down Button** on the back of the phone.



- 3 Release the **Power/Lock Button** only when the boot logo is displayed, then immediately press and hold the **Power/Lock Button** again.
- 4 Release all Buttons when the Factory reset screen is displayed.
- 5 Press the **Volume Buttons** to select **Yes**, and then press the **Power/Lock Button** to perform a Hard Reset.

WARNING

If you perform a Hard Reset, all user applications, user data and DRM licenses will be deleted. Please remember to backup any important data before performing a Hard Reset.

5. Opening and switching applications

Multitasking is easy with Android; you can keep more than one application running at the same time. There is no need to quit an application before opening another. Use and switch between several open applications. Android manages each application, stopping and starting them as needed to make sure that idle applications don't consume resources unnecessarily.

- 1 Tap . App previews of recently used applications will be displayed.
- 2 Tap the application you want to access. This does not stop the previous app from running in the background. Make sure to tap  to back out of an app after using it.
 - To close an app from the recent apps list, swipe the app preview to the left or right.
To clear all apps, tap **Clear all**.

Getting to know your phone

Phone layout

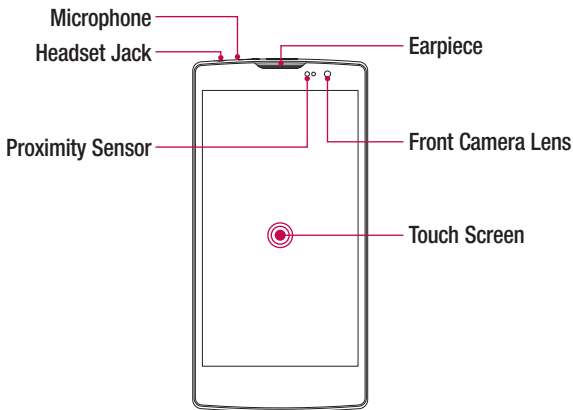

NOTE: Proximity sensor

When receiving and making calls, the proximity sensor automatically turns the backlight off and locks the touch screen by sensing when the phone is near your ear. This extends battery life and prevents you from unintentionally activating the touch screen during calls.



WARNING

Placing a heavy object on the phone or sitting on it can damage the display and touch screen functions. Do not cover the proximity sensor with screen protectors or any other type of protective film. This could cause the sensor to malfunction.

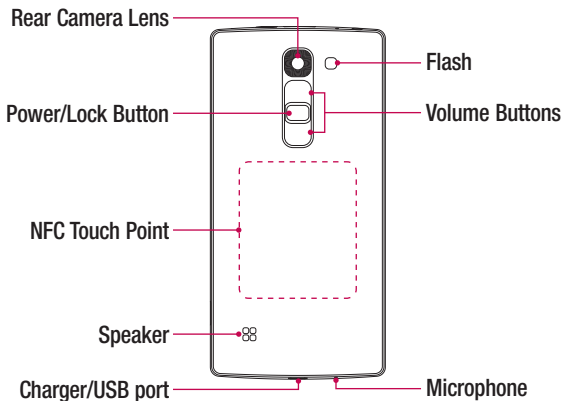

Power/Lock Button

- Turn your phone on/off by pressing and holding this button
- Short press to lock/unlock the screen

Volume Buttons

(While screen is off)

- Long Press Up to launch QuickMemo+
- Long Press Down to launch Camera

WARNING

- The NFC antenna for this model is on the back cover.
- Be careful not to damage the NFC touch point on the phone, which is part of the NFC antenna.

Installing the SIM or USIM card and battery

Insert the SIM or USIM card provided by the mobile telephone service provider, and the included battery.

- 1 To remove the back cover, hold the phone firmly in one hand. With your other hand, lift off the back cover with your thumbnail as shown in the figure below.

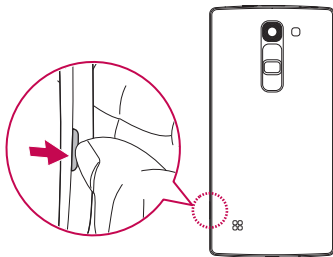

- 2 Slide the SIM card into the lower slot for the SIM card as shown in the figure. Make sure the gold contact area on the card is facing downward.

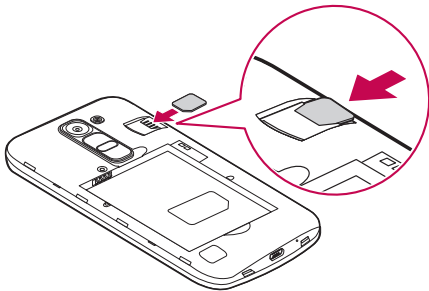

⚠ WARNING

Do not insert a memory card into the SIM card slot. If a memory card happens to be lodged in the SIM card slot, take the device to a LG Service Centre to remove the memory card.

NOTE: Only the microSIM cards work with the device.

3 Insert the battery.

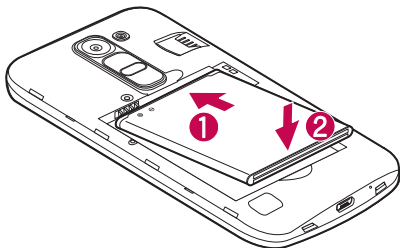

4 To replace the cover onto the device, align the back cover over the battery compartment **1** and press it down until it clicks into place **2**.

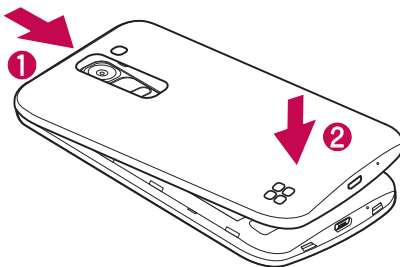

Charging the battery

Charge the battery before using it for first time. Use the charger to charge the battery. A computer can also be used to charge the battery by connecting the phone to it using the USB cable.

WARNING

Use only LG-approved chargers, batteries and cables. If you use unapproved chargers, batteries or cables, it may cause battery charging delay. Or this can cause the battery to explode or damage the device, which are not covered by the warranty.

The charger connector is located at the bottom of the phone. Insert the charger and plug it into a power outlet.

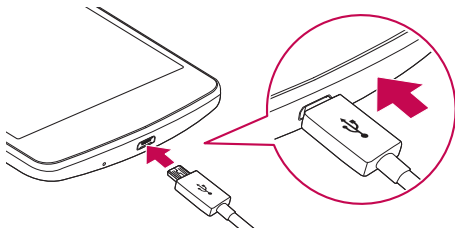

NOTE: Do not open the back cover while your phone is charging.

Inserting a memory card

Your device supports up to a 32 GB microSD card. Depending on the memory card manufacturer and type, some memory cards may not be compatible with your device.

WARNING

Some memory cards may not be fully compatible with the device. Using an incompatible card may damage the device or the memory card, or corrupt the data stored in it.

NOTE: Frequent writing and erasing of data shortens the lifespan of memory cards.

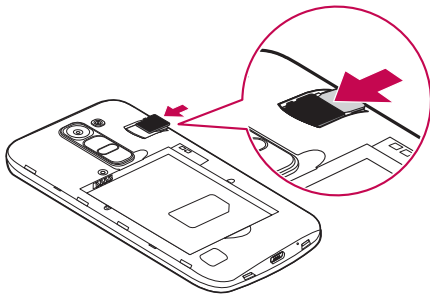

- 1 Remove the back cover.
- 2 Insert a memory card with the gold-coloured contacts facing downwards.



- 3 Replace the back cover.

Removing the memory card

Before removing the memory card, first unmount it for safe removal.

- 1 Tap  >  >  > **General tab** > **Storage** > **Unmount SD card**.
- 2 Remove the back cover and pull out the memory card.

WARNING

Do not remove the memory card while the device is transferring or accessing information. Doing so can cause data to be lost or corrupted or damage to the memory card or device. It is not responsible for losses that result from the misuse of damaged memory cards, including the loss of data.

Locking and unlocking the device



Pressing the **Power/Lock Button** turns off the screen and puts the device into lock mode. The device automatically gets locked if it is not used for a specified period. This helps to prevent accidental taps and saves battery power.

To unlock the device, press the **Power/Lock Button** and swipe the screen in any direction.

NOTE: Double-tapping on the screen also can wake up the screen instead of the **Power/Lock Button**.

Changing the screen lock method

You can change the way that you lock the screen to prevent others accessing your personal information.

- 1 Tap  >  >  > **Display tab** > **Lock screen** > **Select screen lock**.
- 2 Select a desired screen lock from None, Swipe, Knock Code, Pattern, PIN and Password.



NOTE: Create a Google account before setting an unlock pattern and remember the Backup PIN you created when creating your pattern lock.

Caution! If you haven't created a Google account on the phone and you forgot your PIN, Password, and the backup PIN, you need to perform a hard reset. But if you perform a hard reset, all user applications and user data will be deleted. Please remember to back up any important data before performing a hard reset.

TIP! Smart Lock

You can use **Smart Lock** to make unlocking your phone easier. You can set it to keep your phone unlocked when you have a trusted Bluetooth device connected to it, when it's in a familiar location like your home or work, or when it recognises your face.

Setting up Smart Lock

- 1 Tap  >  > **Apps** tab > .
- 2 Tap **Display** tab > **Lock screen** > **Smart Lock**.
- 3 Before you add any trusted devices, trusted places, or trusted face, you need to set up a screen lock (pattern, PIN, or password).

Your Home screen

Touch screen tips

Here are some tips on how to navigate on your phone.

- **Tap or touch** – A single finger tap selects items, links, shortcuts and letters on the on-screen keyboard.
- **Touch and hold** – Touch and hold an item on the screen by tapping it and not lifting your finger until an action occurs.
- **Drag** – Touch and hold an item for a moment and then, without lifting your finger, move your finger on the screen until you reach the target position. You can drag items on the Home screen to reposition them.
- **Swipe or slide** – To swipe or slide, quickly move your finger across the surface of the screen, without pausing when you first tap it (so you don't drag an item instead).
- **Double-tap** – Double-tap to zoom on a webpage or a map.
- **Pinch-to-Zoom** – Use your index finger and thumb in a pinching or spreading motion to zoom in or out when using the browser, Maps, or when viewing pictures.
- **Rotate the screen** – From many applications and menus, the screen orientation adjusts to the device's physical orientation.

NOTE:



- Do not press too hard; the tap screen is sensitive enough to pick up a light, yet firm tap.
- Use the tip of your finger to tap the option you want. Be careful not to tap any other keys.

Home screen

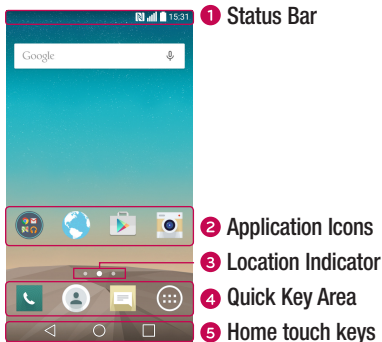
The Home screen is the starting point for many and functions. It allows you to add items like app shortcuts and Google widgets to give you instant access to information and applications. This is the default canvas and accessible from any menu by tapping .



- 1 Shows the phone's status information, including the time, signal strength, battery status and notification icons.
- 2 Tap an icon (application, folder, etc.) to open and use it.
- 3 Indicates which Home screen canvas you are currently viewing.
- 4 Provides one-touch access to the function in any Home screen canvas.

5  Back Key	Returns to the previous screen. Also closes pop-up items, such as menus, dialog boxes and the on-screen keyboard.
 Home Key	Return to the Home screen from any screen.
 Recent Key	Displays recently used applications. If you touch and hold this key, it opens a menu of available options.

Extended Home screen

The operating system provides multiple Home screen canvases to provide more space for adding icons, widgets and more.

- Slide your finger left or right across the Home screen to access additional canvases.

Customizing the Home screen

You can customize your Home screen by adding apps and widgets and changing wallpapers.

Adding items on your Home screen

- 1 Touch and hold the empty part of the Home screen.
- 2 In the Add Mode menu, select the item you want to add. You then see this added item on the Home screen.
- 3 Drag it to the desired location and lift your finger.

TIP! To add an application icon to the Home screen from the Apps screen, touch and hold the application you want to add.

Removing an item from the Home screen

- While on the Home screen, touch and hold the icon you want to remove > drag it to .

Adding an app to the Quick Key area

- From the Apps screen or on the Home screen, touch and hold an application icon and drag it to the Quick Key area. Then release it in the desired location.

Removing an app from the Quick Key area

- Touch and hold the desired Quick Key, drag it to .

NOTE: The **Apps Key**  cannot be removed.

Customizing app icons on the Home screen

- 1 Touch and hold an application icon until it unlocks from its current position, then release it. The editing icon  appears in the upper-right corner of the application.
- 2 Tap the application icon again and select the desired icon design and size.
- 3 Tap **OK** to save the change.

Returning to recently-used applications

- 1 Tap . App previews of recently used applications will be displayed.
- 2 Tap an app preview to open the application. Or tap  to return to your previous screen.

Notifications panel

Notifications alert you to the arrival of new messages, calendar events and alarms, as well as ongoing events, such as when you are on a call.

When a notification arrives, its icon appears at the top of the screen. Icons for pending notifications appear on the left, and system icons, such as Wi-Fi and battery strength are shown on the right.

NOTE: The available options may vary depending on the region or service provider.

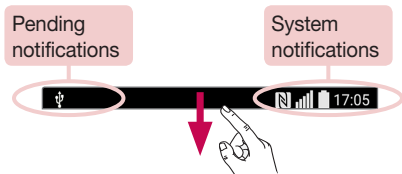

Opening the notifications panel

Swipe down from the status bar to open the notifications panel. To close the notifications panel, swipe the screen upwards or tap .

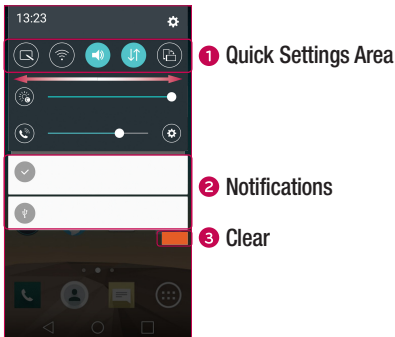

- 1 Tap each quick setting key to toggle it on/off. Touch and hold the desired key to directly access the settings menu for the function. To see more toggle keys, swipe left or right. Tap  to remove, add or rearrange quick setting keys.
- 2 Current notifications are listed, each with a brief description. Tap a notification to view it.
- 3 Tap to clear all the notifications.

Indicator icons on the Status Bar

Indicator icons appear on the status bar at the top of the screen to report missed calls, new messages, calendar events, device status and more.



The icons displayed at the top of the screen provide information about the status of the device. The icons listed in the table below are some of the most common ones.

Icon	Description	Icon	Description
	No SIM card inserted		A song is currently playing
	No network signal available		Ringer is silenced
	Airplane mode is on		Vibrate mode is on
	Connected to a Wi-Fi network		Battery fully charged
	Wired headset connected		Battery is charging
	Call in progress		The phone is connected to a PC via a USB cable
	Missed call		Downloading data
	Bluetooth is on		Uploading data
	System warning		GPS is on
	An alarm is set		Data is synchronizing
	New voicemail available		Choose input method



New text or multimedia message



Wi-Fi hotspot is active







NFC is on

NOTE: The icon's location in the status bar may differ according to the function or service.

On-screen keyboard

You can enter text using the on-screen keyboard. The on-screen keyboard appears on the screen when you tap an available text entry field.

Using the keypad and entering text

-  Tap once to capitalize the next letter you type. Double-tap for all caps.
-  Tap to go to the keyboard settings. Touch and hold to enter text by voice or access the clip tray.
-  Tap to enter a space.
-  Tap to create a new line.
-  Tap to delete the previous character.

Entering accented letters

When you select French or Spanish as the text entry language, you can enter special French or Spanish characters (e.g. "á").

For example, to input "á", touch and hold the "a" key until the zoom-in key expands and displays characters from different languages. Then select the special character you want.

Special Features

Gesture shot

The Gesture shot feature allows you to take a picture with a hand gesture using the front camera.

To take photo

There are two methods for using the Gesture shot feature.

- Raise your hand, with an open palm, until the front camera detects it and a box appears on the screen. Then close your hand into a fist to start the timer, allowing you time to get ready.
- Raise your hand, in a clenched fist, until the front camera detects it and a box appears on the screen. Then unclench your fist to start the timer, allowing you time to get ready.

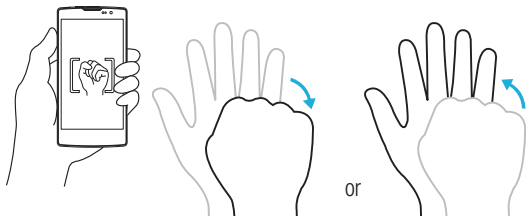

Glance View

When the phone screen is off, you can see the status bar, time and date by dragging your finger down on the screen.

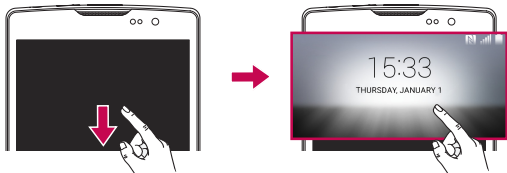

KnockON

The KnockON feature allows you to double-tap the screen to easily turn it on or off.

To turn the screen on

- 1 Double-tap the center of the Lock screen to turn the screen on.
- 2 Unlock the screen or access any of the available shortcuts or widgets.

To turn the screen off

- 1 Double-tap an empty area of the Home screen or the Status Bar.
- 2 The screen will turn off.

NOTE: Tap on the center area of the screen. If you tap on the bottom or the top area, the recognition rate may decrease.

Knock Code

The Knock Code feature allows you to create your own unlock code using a combination of knocks on the screen. You can access the Home screen directly when the screen is off by tapping the same sequence on the screen.

NOTE:

- If you enter the wrong Knock Code 6 times, it will compulsorily take you to your google account log in/backup PIN.
- Use the fingertip instead of finger nail to tap the screen for turning it on or off.
- When the Knock Code is not in use, you can use Knock On function by tapping the screen.

- 1 Tap **O** > **⋮** > **Apps tab** > **⚙️** > **Display tab** > **Lock screen** > **Select screen lock** > **Knock Code**.
- 2 Tap the squares in a pattern to set your Knock Code. Your Knock Code pattern can be 3 to 8 taps.

Unlocking the screen using the Knock Code

You can unlock the screen by tapping the Knock Code pattern you already set, when the screen turns off.







QuickMemo+

The **QuickMemo+** feature allows you to create memos and capture screen shots. You can use QuickMemo+ to easily and efficiently create memos during a call, with a saved picture or on the current phone screen.

- 1 Touch and drag the Status Bar down and tap .



2 Create a memo using the following options:

	Tap to undo the most recent action.
	Tap to redo the most recently deleted action.
	Tap to insert text into your memo.
	Tap to select the pen type and color.
	Tap to use the eraser to erase the pen marks on the memo.
	Tap to save the memo you've created.
	Tap to hide or display the toolbar.

NOTE: Please use a fingertip while using the QuickMemo+ feature. Do not use your fingernail.

3 Tap  to save the current memo to the **QuickMemo+** or **Gallery**.

Discard QuickMemos

- Tap .



View the Saved Memo

From the Home screen tap  > **Gallery**  and select the **QuickMemo+** album or tap **QuickMemo+**  and select the desired memo.



Google account setup

The first time you open a Google application on your phone, you will be required to sign in with your existing Google account. If you do not have a Google account, you will be prompted to create one.

Creating your Google account

- 1 From the Home screen, tap .
- 2 Tap  > **General tab** > **Accounts & sync** > **Add account** > **Google** > **Create a New Account**.
- 3 Enter your first and last name, then tap **Next**.
- 4 Enter a username and tap **Next**. Your phone will communicate with Google servers and check for username availability.
- 5 Enter your password and tap **Next**.
- 6 Follow the instructions and enter the required and optional information about the account. Wait while the server creates your account.

Signing into your Google account

- 1 From the Home screen, tap .
- 2 Tap  > **General tab** > **Accounts & sync** > **Add account** > **Google**.
- 3 Enter your email address and tap **Next**.
- 4 After signing in, you can use Gmail and take advantage of Google services on your phone.
- 5 Once you have set up your Google account, your phone will automatically synchronise with your Google account on the web (if a data connection is available).

After signing in, your phone will sync with your Google services, such as Gmail, Contacts, and Google Calendar. You can also use Maps, download applications from Play Store, back up your settings to Google servers, and take advantage of other Google services on your phone.

IMPORTANT





- Some applications, such as Calendar, work only with the first Google Account you add. If you plan to use more than one Google Account with your phone, be sure to sign into the one you want to use with such applications first. When you sign in, your contacts, Gmail messages, Calendar events, and other information from these applications and services on the web are synchronized with your phone. If you don't sign into a Google Account during setup, you will be prompted to sign in or to create a Google Account the first time you start an application that requires one, such as Gmail or Play Store.
- If you have an enterprise account through your company or other organization, your IT department may have special instructions on how to sign into that account.

Connecting to Networks and Devices

Wi-Fi





You can use high-speed Internet access while within the coverage of the wireless access point (AP).

Connecting to Wi-Fi networks

- 1 Tap  >  > **Apps** tab >  > **Networks** tab > **Wi-Fi**.
- 2 Tap  to turn Wi-Fi on and start scanning for available Wi-Fi networks.
- 3 Tap a network to connect to it.
 - If the network is secured with a lock icon, you will need to enter a security key or password.
- 4 The status bar displays icons that indicate Wi-Fi status.

NOTE: If you are out of the Wi-Fi zone or have set Wi-Fi to Off, the device may automatically connect to the Web using mobile data, which may incur data charges.

TIP! How to obtain the MAC address

Tap  >  > **Apps** tab >  > **Networks** tab > **Wi-Fi** >  > **Advanced Wi-Fi** > **MAC address**.





Bluetooth

Bluetooth is a short-range communications technology that allows you to connect wirelessly to a number of Bluetooth devices, such as headsets and hands-free car kits, and Bluetooth-enabled handhelds, computers, printers, and wireless devices. The Bluetooth communication range is usually up to approximately 30 feet.

NOTE:

- LG is not responsible for the loss, interception or misuse of data sent or received via the Bluetooth feature.
- Always make sure that you share and receive data with devices that are trusted and properly secured.
- If there are obstacles between the devices, the operating distance may be reduced.
- Some devices, especially those that are not tested or approved by Bluetooth SIG, may be incompatible with your device.

Pairing your phone with another Bluetooth device

- 1 Tap  >  > **Apps** tab >  > **Networks** tab > **Bluetooth**.
- 2 Tap  to turn Bluetooth on.
- 3 Tap **Search for devices** to view the visible devices in range.
- 4 Choose the device you want to pair with from the list. Once the pairing is successful, your phone connects to the other device.





NOTE: Pairing between two Bluetooth devices is a one-time process. Once a pairing has been created, the devices will continue to recognize their partnership and exchange information.

TIP! Please consult documentation included with Bluetooth device for information on pairing mode and passcode (typically 0 0 0 0 – four zeroes).

Sending data via Bluetooth

- 1 Select a file or item such as a contact or media file.
- 2 Select the option for sending data via Bluetooth.
- 3 Search for and pair with a Bluetooth-enabled device.
 - Due to different specifications and features of other Bluetooth-compatible devices, display and operations may be different, and functions such as transfer or exchange may not be possible with all Bluetooth compatible devices.

Receiving data via Bluetooth

- 1 Tap  >  > **Apps** tab >  > **Networks** tab > **Bluetooth**.
- 2 Tap  to turn Bluetooth on.
- 3 You will receive a request to accept a pairing attempt from the sending device. Be sure to select **Accept**.

Wi-Fi Direct

Wi-Fi Direct provides a direct connection between Wi-Fi enabled devices without requiring an access point.

Turning on Wi-Fi Direct

- 1 Tap  >  > **Apps** tab >  > **Networks** tab > **Wi-Fi**.
- 2 Tap  > **Advanced Wi-Fi** > **Wi-Fi Direct**.

NOTE: When in this menu, your device is visible to other visible Wi-Fi Direct devices nearby.

Transferring data between a PC and the device

You can copy or move data between a PC and the device.

Transferring data





- 1 Connect your device to a PC using the USB cable that came with your phone.
- 2 Open the Notifications panel, tap the current connection type, and select **Media device (MTP)**.
- 3 A window will pop-up on your PC, allowing you to transfer the desired data.

NOTE: The LG Android Platform Driver is required to be installed on your PC to be able to detect the phone.

Items	Requirement
OS	Microsoft Windows XP SP3, Vista or higher
Window Media Player version	Windows Media Player 10 or higher

Calls

Making a call



- 1 Tap  to open the dialer.
- 2 Enter the number using the dialer. To delete a digit, tap .
- 3 After entering the desired number, tap  to place the call.
- 4 To end the call, tap .

TIP! To enter "+" to make international calls, touch and hold .

Calling your contacts





- 1 Tap  to open your contacts.
- 2 Scroll through the contact list. You can also enter the contact's name in the Search field or scroll along the alphabet letters on the right edge of the screen.
- 3 In the list that is displayed, tap the contact you want to call.

Answering and rejecting a call

- Swipe  in any direction to answer the incoming call.
- Swipe  in any direction to decline an incoming call.

NOTE: Tap or swipe the **Decline with message** if you want to send a message to the caller.

Making a second call

- 1 During your first call, tap  > **Add call** and enter the number.
- 2 Tap  to place the call.
- 3 Both calls are displayed on the call screen. Your initial call is locked and put on hold.
- 4 Tap the displayed number to toggle between calls. Or tap  to start a conference call.
- 5 To end all calls, tap .

NOTE: You are charged for each call you make.

Viewing your call logs

On the Home screen, tap  and select **Call logs**.
View a list of all dialed, received and missed calls.

TIP!

- Tap any call log entry to view the date, time and duration of the call.
- Tap , then tap **Delete all** to delete all of the recorded items.

Call settings

You can configure phone call settings, such as call forwarding, as well as other special features offered by your carrier.

- 1 On the Home screen, tap  to open the dialer.
- 2 Tap  to display the available options.
- 3 Tap **Call settings** and configure the desired options.



Contacts

You can add contacts on your phone and synchronize them with the contacts in your Google Account or other accounts that support syncing contacts.

Searching for a contact

- 1 Tap  to open your contacts.
- 2 Tap **Search contacts** and enter the contact name using the keyboard.

Adding a new contact

- 1 Tap  and enter the new contact's number. Tap the **New contact** field, or  > **Add to Contacts** > **New contact**.
- 2 If you want to add a picture to the new contact, tap the image area. Choose **Take photo** or **Select from Gallery**.
- 3 Enter the desired information for the contact.
- 4 Tap **Save**.

Favourites contacts

You can classify frequently called contacts as favourites.



Adding a contact to your favourites

- 1 Tap  to open your contacts.
- 2 Tap a contact to view its details.
- 3 Tap the star at the top right of the screen. The star turns yellow.

Removing a contact from your favourites list

- 1 Tap  to open your contacts.
- 2 Tap the **Favourites** tab, and choose a contact to view its details.
- 3 Tap the yellow star at the top right of the screen. The star turns a dark color and the contact is removed from your favourites.

Creating a group

- 1 Tap  to open your contacts.
- 2 Tap **Groups** >  > **New group**.
- 3 Enter a name for the new group. You can also set a distinct ringtone for the newly created group.
- 4 Tap **Add members** to add contacts to the group.
- 5 Tap **Save** to save the group.



NOTE:

- If you delete a group, the contacts assigned to that group will not be lost. They will remain in your contact list.

Messaging

Your phone combines text and multimedia messaging into one intuitive, easy-to-use menu.

Sending a message

- 1 Tap  on the Home screen and tap  to create a new message.
- 2 Enter a contact name or contact number into the **To** field. As you enter the contact name, matching contacts appear. You can tap a suggested recipient and add more than one contact.

NOTE: You may be charged for each text message you send. Please consult with your service provider.

- 3 Tap the text field and start entering your message.
- 4 Tap  to open the options menu. Choose from any of the available options.

TIP! You can tap  to attach the file that you want to share with message.

- 5 Tap **Send** to send your message.

TIP!

- The 160-character limit may vary from country to country depending on how the text message is coded and the language used in the message.
- If an image, video, or audio file is added to a text message, it will be automatically converted into a multimedia message and you will be charged accordingly.



NOTE: When you get a text message during a call, there will be an audible notification.

Conversation view

Messages exchanged with another party are displayed in chronological order so that you can conveniently see and find your conversations.

Changing your messaging settings

Your phone's messaging settings are predefined to allow you to send messages immediately. You can change the settings based on your preferences.

- Tap  on the Home screen, tap  > **Settings**.

You can use the Email application to read email from providers other than Gmail. The Email application supports the following account types: POP3, IMAP and Microsoft Exchange (for Enterprise users).

Managing email accounts

To open the Email application

Tap  >  > **Apps** tab > .

The first time you open the Email application, a setup wizard opens to help you add an email account.

Adding another email account:

- Tap  >  > **Apps** tab >  >  > **Settings** >  **Add account**.

Changing an email general settings:

- Tap  >  > **Apps** tab >  >  > **Settings** > **General settings**.

Deleting an email account:





- Tap  >  > **Apps** tab >  >  > **Settings** >  > **Remove account** > Select the account to delete > **Remove** > **Yes**.

Working with account folders

Tap  >  > **Apps** tab >  >  > **Folders**.

Each account has Inbox, Outbox, Sent and Drafts folders. Depending on the features supported by your account's service provider, you may have additional folders.

Composing and sending email

- 1 In the  application, tap  to create a new email.
- 2 Enter an address for the message's intended recipient. As you enter text, matching addresses will be offered from your contacts. Separate multiple addresses with semicolons.
- 3 Tap the **Cc/Bcc** field to copy or blind copy to other contacts/email addresses.
- 4 Tap the text field and enter your message.
- 5 Tap  to attach the file you want to send with your message.
- 6 Tap  to send the message.

Camera and Video

Camera options on the viewfinder

To open the Camera application, tap  >  > **Apps** tab > .

You can use the camera or camcorder to take and share pictures and videos.

NOTE: Be sure to clean the protective lens cover with a microfiber cloth before taking pictures. A lens cover with smudges from fingers can cause blurry pictures with a "halo" effect.







- 1 Hide/Display Options** – Tap to hide/display the camera options on the viewfinder.
- 2 Flash** – Allows you to manage the camera's flash.
- 3 Swap camera** – Tap to swap between the rear camera lens and the front camera lens.
- 4 Settings** – Tap this icon to open the camera settings menu.
- 5 Gallery** – Tap to view the last photo or video you captured.
- 6 Record** – Tap to start recording.

- 7 **Capture** – Tap to take a photo.
- 8 **Back Key** – Tap to exit the camera.





Using the advanced settings

In the camera viewfinder, tap  to show the advanced options. Tap each icon to adjust the following camera settings.

	Set the size of your picture and video.
	Allows you to take pictures with voice commands. When on, you just say "Cheese", "Smile", "LG", etc. to take a picture.
	Set your camera's timer. This is ideal if you want to be a part of the picture or video.
	Allows you to take better pictures and record better videos by displaying a grid line for help with alignment.
	Allows you to learn how a function works. This icon will provide you with a help guide.

NOTE: The shutter sound is not available when Vibrate mode or Silent mode is enabled.





Taking a photo

- 1 Tap  >  > .
- 2 Frame your subject on the screen.
- 3 A square around the subject indicates that the camera has focused.
- 4 Tap . Your picture will be automatically saved to the Gallery.

TIP! If the camera options are hidden on the screen, simply tap the screen to take a photo.

Once you have taken a photo





Tap the image thumbnail on the screen to view the last photo you took.

	Tap to edit the photo.
	Tap to take another photo immediately.
	Tap to send your photo to others or share it via any available social network services.
	Tap to delete the photo.
	Tap to access additional options.
	Tap to add the photo to your favourites.



Burst shot

Allows you to take multiple shots quickly. Touch and hold .

Recording a video





- 1 Tap  >  > .
- 2 Frame your subject on the screen.
- 3 Tap  to start recording the video.
- 4 The length of the recording is displayed on the top of the screen.

NOTE: Tap  to take pictures while recording video.

- 5 Tap  to pause recording video. You can resume recording again by tapping .
- OR
- Tap  to stop recording. Your video will be automatically saved to the Gallery.

After recording a video



Tap the video thumbnail on the screen to view the last video you recorded.

	Tap to record another video immediately.
	Tap to open the available sharing options (such as Messaging or Bluetooth) to share.
	Tap to delete the video.
	Tap to access additional options.
	Tap to add the video to Favourites .

Gallery

The Gallery application presents the pictures and videos in your storage, including those you've taken with the Camera application and those you downloaded from the web or other locations.

If you have one of your phone's Google™ Accounts, you'll also see your Picasa web albums in Gallery.

- 1 Tap  >  > **Apps** tab >  to view the images stored in the storage.
- 2 Tap an album to open it and view its contents. (The pictures and videos in the album are displayed in chronological order.)
- 3 Tap a picture in an album to view it.

NOTE:

- Depending on the software installed, some file formats may not be supported.
- Some files may not play properly due to their encoding.

Viewing pictures

The Gallery displays your pictures in folders. When an application, such as E-mail, saves a picture, the download folder is automatically created to contain the picture. Likewise, capturing a screenshot automatically creates the Screenshots folder.

Pictures are displayed by the date they were created. Select a picture to view it full screen. Scroll left or right to view the next or previous image.

Zooming in and out





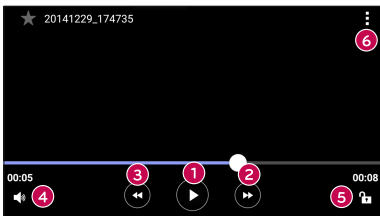

Use one of the following methods to zoom in on an image:

- Double-tap anywhere to zoom in.
- Spread two fingers apart on any place in the picture zoom in. Pinch in or double-tap the image to zoom out.

Video options

- 1 Touch  > **Apps** tab > .
- 2 Select the video you want to watch.



	Touch to pause/resume video playback.
	Touch to fast-forward 10 seconds.
	Touch to rewind 10 seconds.
	Touch to adjust video volume.
	Touch to lock/unlock the screen.
	Tap to access additional options.

NOTE:



- While a video is playing, slide the right side of the screen up or down to adjust the sound.
- While a video is playing, slide the left side of the screen up or down to adjust the brightness.
- While playing a video, slide your finger from left to right (or vice versa) to fast-forward and rewind.

Editing photos

While viewing a photo, tap .

Deleting photos/videos

Use one of the following methods:

- While in a folder, tap , select the photos/videos and then tap **Delete**.
- While viewing a photo, tap .

Setting wallpaper

While viewing a photo, tap  > **Set image as** to set the image as wallpaper or assign it to a contact.

NOTE:



- Depending on the software installed, some file formats may not be supported.
- If the file size exceeds the available memory, an error can occur when you open files.

Multimedia





Music



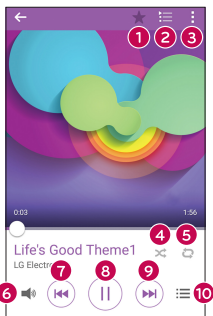



Your phone has a music player that lets you play all your favorite tracks.

Playing a song

- 1 Tap  >  > **Apps** tab > .
- 2 Tap the **Songs** tab.
- 3 Select the song you want to play.
- 4 The following options are available.



1		Tap to add the song to your favourites.
2		Tap to open the current playlist.
3		Tap to access additional options.
4		Tap to play the current playlist in shuffle mode (tracks are played in random order).

5		Tap to toggle through repeat all songs, repeat current song and repeat off.
6		Tap to adjust the volume.
7		Tap to restart the current track or skip to the previous track in the album, playlist or shuffle list. Touch and hold to rewind.
8		Tap to pause playback.
		Tap to resume playback.
9		Tap to skip to the next track in the album, playlist or shuffle list. Touch and hold to fast-forward.
10		Tap to open the music library.

To change the volume while listening to music, press the **Volume Up/Down Buttons** on the back side of the phone.

NOTE:

- Depending on the software installed, some file formats may not be supported.
- If the file size exceeds the available memory, an error can occur when you open files.

NOTE: Music file copyrights may be protected by international treaties and national copyright laws. Therefore, it may be necessary to obtain permission or a licence to reproduce or copy music. In some countries, national laws prohibit private copying of copyrighted material. Before downloading or copying the file, please check the national laws of the relevant country concerning the use of such material.



Clock

The Clock app gives you access to the Alarms, Timer, World clock and Stopwatch functions. Access these functions by tapping the tabs across the top of the screen or swiping horizontally across the screen.

Tap  >  > **Apps** tab > .

Alarms

The Alarms tab allows you to set alarms.

- 1 Open the  app, then select the **Alarm** tab.
- 2 Tap  to add a new alarm.
- 3 Adjust the settings as necessary and tap **Save**.

NOTE: You can also tap an existing alarm to edit it.



Timer

The Timer tab can alert you with an audible signal when a set amount of time has passed.

- 1 Open the  app, then select the **Timer** tab.
- 2 Set the desired time on the timer.
- 3 Tap **Start** to start the timer.
- 4 Tap **Stop** to stop the timer.

World clock

The World clock tab allows you to easily check the current time in other cities around the world.

- 1 Open the  app, then select the **World clock** tab.
- 2 Tap  and select the desired city.



Stopwatch

The Stopwatch tab allows you to use your phone as a stopwatch.

- 1 Open the  app, then select the **Stopwatch** tab.
- 2 Tap the **Start** key to initiate the stopwatch.
 - Tap the **Lap** key to record lap times.
- 3 Tap the **Stop** button to stop stopwatch.

Calculator

The Calculator app allows you to perform mathematical calculations using a standard or scientific calculator.

- 1 Tap  >  > **Apps** tab > .
- 2 Tap the number keys to enter numbers.
- 3 For simple calculations, tap the function you want to perform (+, -, x or ÷) followed by =.

NOTE: For more complex calculations, tap .

Calendar







The Calendar app allows you to track your schedule of events.

- 1 Tap  >  > **Apps** tab > .
- 2 Tap the date you want to add an event to. Then tap .

Voice Recorder

The Voice Recorder app records audible files for you to use in a variety of ways.



Recording a sound or voice

- 1 Tap  >  > .
- 2 Tap  to begin recording.
- 3 Tap  to end the recording.
- 4 Tap  to listen to the recording.

NOTE: Tap  to access your recordings. You can listen to your saved recordings.

Voice Search



Use this application to search webpages using voice.

- 1 Tap  >  > **Apps** tab > **Google** folder > .
- 2 Say a keyword or phrase when **Speak now** appears on the screen. Select one of the suggested keywords that appear.

NOTE: This application may not be available depending on the region or service provider.

Downloads

Use this application to see what files have been downloaded through the applications.

- Tap  >  > **Apps** tab > .

NOTE: This application may not be available depending on the region or service provider.

FM Radio

Your phone has a built-in FM radio so you can tune in to your favorite stations and listen on the go.

Tap  >  > **Apps** tap > .

TIP! You must plug in your earphones in order to use them as an antenna.



NOTE: This application may not be available depending on the region or service provider.

Web Browser

Internet





The internet gives you a fast, full-color world of games, music, news, sports, entertainment, and much more, right on your mobile phone.

NOTE: Additional charges apply when connecting to these services and downloading content. Check data charges with your network provider.

1 Tap  >  > **Apps** tab > .

Using the Web toolbar

Scroll towards the top of the webpage to access the browser toolbar.

	Tap to go back one page.
	Tap to go forward one page.
	Tap to go to the Home page.
	Tap to open a new window.
	Tap to access your bookmarks.

Viewing webpages

Tap the address field, enter the web address and tap **Go** on the keyboard.

Opening a page

To go to a new page, tap  > .

To go to another webpage, tap , scroll up or down, and tap the page to select it.

Searching the web by voice

Tap the address field and then tap . When prompted, say a keyword and select one of the suggested keywords that appear.

NOTE: This feature may not be available depending on the region or service provider.

Bookmarks

To bookmark the current webpage, tap  > **Add to bookmarks** > **OK**.



To open a bookmarked webpage, tap  and select the desired bookmark.

History

Tap  > **History** tab to open a list of recently visited webpages. To clear all of your history, tap  > **Yes**.

Chrome

Use Chrome to search for information and browse webpages.

1 Tap  >  > **Apps** tab > .

NOTE: This application may not be available depending on your region and service provider.

Viewing webpages

Tap the address field, and then enter a web address or search criteria.

Opening a page

To open a new page, tap  > **New tab**.

To go to another webpage, tap  and tap the page to select it.

Settings

The Settings application contains most of the tools for customizing and configuring your phone. All of the settings in the Settings application are described in this section.

To open the Settings application

- Tap  > Tap and hold  > **System settings**.
- or -
- Tap  >  > **Apps** tab > .

Networks

< WIRELESS NETWORKS >

Wi-Fi

Turns on Wi-Fi to connect to available Wi-Fi networks.

Bluetooth

Turns the Bluetooth wireless feature on or off to use Bluetooth.

Mobile data

Displays the data usage and mobile data usage limit.

Call

Configure phone call settings, such as call forwarding and other special features offered by your carrier.

- **Voicemail** – Allows you to select your carrier's voicemail service.
- **Fixed dialing numbers** – Turn on and compile a list of numbers that can be called from your phone. You need your PIN2, which is available from your operator. Only numbers in the fixed dial list can be called from your phone.
- **Incoming voice call pop-up** – Displays incoming voice call pop-up when an app is in use.
- **Call reject** – Allows you to set the call decline function.

- **Decline with message** – When you want to decline a call, you can send a quick message using this function. This is useful if you need to decline a call during a meeting.
- **Call forwarding** – Allows you to set the call forwarding options.
- **Auto answer** – Sets the time before a connected hands-free device automatically answers an incoming call.
- **Connection vibration** – Vibrates your phone when the other party answers the call.
- **Save unknown numbers** – Adds unknown numbers to contacts after a call.
- **Power key ends call** – Allows you to select your end call.
- **Call barring** – Locks incoming, outgoing or international calls.
- **Call duration** – View the duration of calls, including Last call, Outgoing calls, Incoming calls and All calls.
- **Additional settings** – Allows you to change the following settings.

Caller ID: Allows you to set default operator settings to display your number in outgoing calls.

Call waiting: If call waiting is activated, the handset will notify you of an incoming call while you are on a call (depending on your network provider).

< CONNECTIVITY >

Share & connect

- **NFC** – NFC (Near Field Communication) is a wireless technology that enables data transmission between two objects when they are brought within a few inches of each others. When you enable NFC on your phone, your phone can exchange data with other NFC-enabled devices or read information from smart tags embedded in posters, stickers, and other products.
- **Android Beam** – When this feature is turned on, you can beam app content to another NFC-capable device by holding the devices close together. For example, you can beam Browser pages, YouTube videos, contacts, ThinkFree Viewer, and more. Just bring the devices together (typically back to back) and then touch your screen. The app determines what gets beamed.

- **LG PC Suite** – Connect LG PC Suite with your phone to easily manage multimedia content and apps.

Tethering & networks

- **USB tethering** – You can share your phone's data connection with a computer by turning on USB tethering.
- **Wi-Fi hotspot** – You can also use your phone to provide a mobile broadband connection. Create a hotspot and share your connection.
- **Bluetooth tethering** – Allows you to connect other devices to your phone via Bluetooth and share its internet connection.
- **Help** – Displays information regarding USB tethering, Wi-Fi hotspot, and Bluetooth tethering.
- **Airplane mode** – Checkmark to turn off all wireless connections and calls.
- **Mobile networks** – Set options for network mode, network operators, access point names, etc.
- **VPN** – From your phone, you can add, set up, and manage virtual private networks (VPNs) that allow you to connect and access resources inside a secured local network, such as your corporate network.

Sound

< BASIC >

Sound profile

Allows you to set the sound profile to **Sound**, **Vibrate only** or **Do not disturb**.

Volume

Adjust the phone's volume settings to suit your needs and environment.

< RINGTONES & VIBRATIONS >

Ringtone

Select the ringtone for incoming calls.

Notification sound

Select the ringtone for notifications such as new messages receipt or calendar events.

Sound with vibration

Checkmark for vibration feedback for calls.

Vibration type

Allows you to set a vibration type for notifications.

< NOTIFICATIONS >

Do not disturb

Tap to set notifications. You can have no interruptions from notifications.

Lock screen

Allows you to show all notifications on the Lock screen.

Apps

Allows you to set notifications for apps.

< ADVANCED SETTINGS >

Vibrate on tap

Checkmark to vibrate when tapping the Home touch keys and during other UI interactions.

Sound effects

This menu lets you select whether you hear tones when touching numbers on the dial pad, selecting on-screen options, and more.

- **Dialpad touch sounds** – Checkmark to play tones while using the dial pad.
- **Touch sound** – Checkmark to play sound when making screen selections.
- **Screen lock sound** – Checkmark to play a sound when locking and unlocking the screen.

Message/call voice notifications

Allows the device to read out the incoming call and the message event automatically.

Display

< HOME & LOCK >

Home screen

- **Select Home** – Select the desired Home theme. Choose from **Home** (standard Android layout) or **EasyHome** (simplified version for users less familiar with Android navigation).
- **Wallpaper** – Sets the wallpaper to use on your Home screen.
- **Screen swipe effect** – Choose the desired type of effect to display when you swipe from one Home screen canvas to the next.
- **Allow Home screen looping** – Checkmark to allow continuous Home screen scrolling (loop back to first screen after last screen).
- **Home backup & restore** – Set to back up and restore Home app layout and wallpaper.
- **Help** – Touch to get information on using the Home screen of your device.

Lock screen

- **Select screen lock** – Set a screen lock type to secure your phone. Opens a set of screens that guide you through drawing a screen unlock pattern. If you enabled a Pattern lock type when you turn on your phone or wake up the screen, you are asked to draw your unlock pattern to unlock the screen.
- **Smart Lock** – Sets to keep your phone unlocked when you have a trusted Bluetooth device connected to it, when it's in a familiar location like your home or work, or when it recognizes your face.
- **Screen swipe effect** – Sets the screen swipe effect options.
- **Wallpaper** – Select the wallpaper to display for your lock screen.
- **Shortcuts** – Customize shortcuts on the lock screen.
- **Contact info for lost phone** – Select whether to display the owner information on the lock screen and customize the owner information.

- **Lock timer** – Allows you to set the amount of time before the screen automatically locks after the screen has timed-out.
- **Power button instantly locks** – Checkmark to instantly lock the screen when the **Power/Lock Button** is pressed. This setting overrides the Security lock timer setting.

Home touch buttons

Select the home touch key combination, color and if you want to use a transparent background.

< FONT >

Font type

Select the desired font type.

Font size

Select the desired font size.

< OTHER SCREEN SETTINGS >

Brightness

Adjust the screen brightness by using the slider.

Auto-rotate screen

Set to switch orientation automatically when you rotate the phone.

Screen timeout

Set the time delay before the screen automatically turns off.

< ADVANCED SETTINGS >

Screen-off effect

Set the screen off effect used when the screen turns off.

Daydream

Select the screensaver to display when the phone is sleeping while docked and/or charging.

General

< PERSONAL >

Language & input

Select the language for the text on your phone and for configuring the on-screen keyboard, including words that you've added to its dictionary.

- **Language** – Choose a language to use on your phone.
- **Default** – Allows you to select the default keyboard type.
- **LG Keyboard** – Tap the Settings icon to change the LG Keyboard settings.
- **Google voice typing** – Checkmark to select Google voice typing to enter data. Tap the Settings icon to change the Google voice settings.
- **Voice Search** – Touch to configure the Voice Search settings.
- **Text-to-speech output** – Touch to set the preferred engine or general settings for text-to-speech output.
- **Pointer speed** – Adjust the pointer speed.

Location

Turn on location service, your phone determines your approximate location using Wi-Fi and mobile networks. When you select this option, you're asked whether you consent to allowing Google to use your location when providing these services.

- **Mode** – Sets the how your current location information is determined.
- **Camera** – Checkmark to tag photos or videos with their locations.
- **Google Location Reporting** – Allows you to choose your location information settings as accessed by Google and its products.

Accounts & sync

Use the Accounts & sync settings menu to add, remove, and manage your Google and other supported accounts. You also use these settings to control how and whether all applications send, receive, and sync data on their own schedules and whether all applications can synchronize user data automatically.

Gmail™, Calendar, and other applications may also have their own settings to control how they synchronize data; see the sections on those applications for details. Touch

Add account to add new account.

Accessibility

Use the **Accessibility** settings to configure accessibility plug-ins you have installed on your phone.

- **TalkBack** – Allows you to set up the TalkBack function which assists people with impaired vision by providing verbal feedback.
- **Font size** – Sets the font size.
- **Invert colours** – Checkmark to invert the colours of the screen and content.
- **Colour adjustment** – Adjust screen and content colours.
- **Touch zoom** – Allows you to zoom in and out by triple-tapping the screen.
- **Message/call voice notifications** – Tap the Message/call voice notifications switch to toggle it On or Off. On allows you to hear automatic spoken alerts for incoming calls and messages.
- **Screen shade** – Checkmark to set the screen to a darker contrast.
- **Accessibility shortcut** – Allows you to open the Accessibility feature quickly on any screen.
- **Text-to-speech output** – Tap to customize text-to-speech (TTS) settings.
- **Audio type** – Sets the audio type.
- **Sound balance** – Sets the audio route. Move the slider on the slide bar to set it.
- **Flash alerts** – Checkmark to set the flash to blink for incoming calls and notifications.
- **Turn off all sounds** – Checkmark to turn off all device sounds.
- **Captions** – Allows you to customize caption settings for those with hearing impairments.
- **Touch feedback time** – Sets the touch feedback time.
- **Touch assistant** – Show a touch board with easy access to common actions.
- **Screen timeout** – Sets the amount of time before the backlight turns off automatically.
- **Touch control areas** – Allows you to select an area of the screen to limit touch activation to just that area of the screen.

- **Auto-rotate screen** – Checkmark to allow the phone to rotate the screen depending on the phone orientation (portrait or landscape).
- **Password voice confirmation** – Checkmark so that your phone can read passwords you touch.
- **Power key ends call** – Checkmark so that you can end voice calls by pressing the Power/Lock Key.
- **Accessibility settings shortcut** – Sets quick, easy access to selected features when you triple-tap the Home Key.
- **One-touch input** – Checkmark to enable one-touch input. It allows each finger touch to enter a letter or character on the LG keyboard.
- **Switch Access** – Allows you to interact with your device using one or more switches that work like keyboard keys. This menu can be helpful for users with mobility limitations that prevent them from interacting directly with the your device.

One-handed operation

Allows you to adjust the position of the dial keypad, LG keyboard, or lock screen to the left or right side of the screen to easily use it with one hand.

- **Dial keypad** – Checkmark to enable you to move the dial keypad to the right or left side of the device. Simply tap the arrow to move it to one side or the other.
- **LG keyboard** – Checkmark to enable you to move the keyboard to the right or left side of the device. Simply tap the arrow to move it to one side or the other.
- **Lock screen** – Checkmark to enable you move the PIN Lock screen keypad to the right or left side of the phone. Simply tap the arrow to move it to one side or the other.
- **Help** – Displays information regarding one-handed operation.

Shortcut key

Get quick access to apps by pressing and holding the **Volume Buttons** when the screen is off or locked.

< PRIVACY >

Security

Use the Security menu to configure how to help secure your phone and its data.

- **Encrypt phone** – Allows you to encrypt data on the phone for security. You will be required to enter a PIN or password to decrypt your phone each time you power it on.
- **Encrypt SD card storage** – Encrypt SD card storage and keep data unavailable for other devices.
- **Set up SIM card lock** – Sets the PIN to lock your SIM card and allows you to change the PIN.
- **Password typing visible** – Checkmark to briefly show each character of passwords as you enter them so that you can see what you enter.
- **Phone administrators** – View or deactivate phone administrators.
- **Unknown sources** – Allow installation of non-Play Store applications.
- **Verify apps** – Disallow or warn before installation of apps that may cause harm.
- **Storage type** – Hardware-backed.
- **Trusted credentials** – Allows you to check trusted CA certificates list.
- **Install from storage** – Touch to install a secure certificate.
- **Clear credentials** – Deletes all secure certificates and related credentials and erases the secure storage's own password.
- **Trust agents** – Select apps to use without unlocking screen.
- **Screen pin** – You can enable your device to only show a certain app's screen using screen pin.

< SMART FUNCTIONS >

Gestures

- **Silence incoming calls** – Checkmark to enable you to flip the phone to silence incoming calls.
- **Snooze or stop alarm** – Checkmark to enable you to simply flip the device to snooze or stop the alarm.

- **Pause video** – Checkmark to enable you to simply flip the phone to pause the currently playing video.
- **Help** – Touch to get information on using the Gesture functions of your device.
- **Motion sensor calibration** – Allows you to improve the accuracy of the tilt and speed of the sensor.

QuickCircle case

This menu allows you to select apps to be used directly on the cover in small view using QuickCircle. Keep in mind that turning on these QuickCircle case settings may result in irregular device behavior.

< PHONE MANAGEMENT >

Date & time

Set your preferences for how the date and time is displayed.

Storage

You can monitor the used and available internal memory in the device.

Battery

- **Battery usage** – View battery usage.
- **Battery percentage on status bar** – Checkmark to display the battery level percentage on the Status Bar next to the Battery icon.
- **Battery saver** – Tap the Battery Saver switch to toggle it on or off. Sets the battery charge percent level that automatically turns on Battery Saver. Chooser from **Immediately**, **5% battery**, and **15% battery**.
- **Help** – Displays battery saving items information.

Apps

Allows you to view details about the apps installed on your phone, manage their data, and force them to stop.

Default message app

This menu allows you to choose what messaging app to use as your default messaging app.

Backup & reset

Change the settings for managing your settings and data.

- **Backup my data** – Back up app data, Wi-Fi passwords, and other settings to Google servers.
- **Backup account** – Displays the account that is currently being used to back up information.
- **Automatic restore** – When reinstalling an app, restore backed up settings and data.
- **LG Backup service** – Backs up all information on the device and restores it in the event of data loss or replacement.
- **Factory data reset** – Reset your settings to the factory default values and delete all your data. If you reset the phone this way, you are prompted to re-enter the same information as when you first started Android.

Printing

Allows you to print the content of certain screens (such as web pages displayed in Chrome) to a printer connected to the same Wi-Fi network as your Android device.

About phone

View legal information, check phone status and software versions, and perform a software update.

PC software (LG PC Suite)

For Windows OS

LG PC Suite helps you manage media contents and applications in your phone by allowing you to connect to your phone to your PC.

With the LG PC Suite software, you can...

- Manage and play your media contents (music, movie, pictures) on your PC.
- Send multimedia contents to your device.
- Synchronizes data (schedules, contacts, bookmarks) in your device and PC.
- Backup the applications in your device.
- Update the software in your device.
- Play multimedia contents of your PC from other device

NOTE: Some functions may not be available, depending on the model.

NOTE: You can use the Help menu from the application to find out how to use the LG PC Suite software.

Installing the LG PC Suite Software

To download the LG PC Suite software, please do the following:

- 1 Go to www.lg.com.
- 2 Go to **SUPPORT > MOBILE SUPPORT > PC Sync**.
- 3 Select the model information and click **GO**.
- 4 Scroll down, select the **PC SYNC** tab > **Windows > DOWNLOAD** to download LG PC Suite.

System Requirements for LG PC Suite software

- OS: Windows XP (Service pack 3) 32 bit, Windows Vista, Windows 7, Windows 8
- CPU: 1 GHz or higher processors
- Memory: 512 MB or higher RAMs
- Graphic card: 1024 x 768 resolution, 32 bit color or higher
- HDD: 500 MB or more free hard disk space (More free hard disk space may be needed depending on the volume of data stored.)
- Required software: LG United drivers, Windows Media Player 10 or later.

NOTE: LG United USB Driver

The LG United USB driver is required to connect an LG device and PC. It is installed automatically when you install the LG PC Suite software application.

For Mac OS

With the LG PC Suite software, you can...

- Manage and play your media contents (music, movie, pictures) on your PC.
- Send multimedia contents to your device.
- Synchronizes data (schedules, contacts, bookmarks) in your device and PC.

NOTE: Some functions may not be available, depending on the model.

NOTE: You can use the Help menu from the application to find out how to use the LG PC Suite software.

Installing the LG PC Suite Software

To download the LG PC Suite software, please do the following:

- 1 Go to www.lg.com.
- 2 Go to **SUPPORT > MOBILE SUPPORT > PC Sync**.
- 3 Select the model information and click **GO**.
- 4 Scroll down, select the **PC SYNC** tab > **Mac OS > DOWNLOAD** to download LG PC Suite.

System Requirements for LG PC Suite software

- OS: Mac OS X (10.6.8) or higher
- Memory : 2 GB RAM or higher
- Graphics card: 1024 x 768 screen resolution or higher and 32-bit color
- Hard disc: Storage of 500 MB or higher (Additional space may be required for data)
- Required software: LG United Mobile driver

NOTE: LG United USB Driver

The LG United USB driver is required to connect an LG device and PC. It is installed automatically when you install the LG PC Suite software application.

Phone software update

Phone software update

LG Mobile Phone software update from the Internet

For more information about using this function, please visit <http://www.lg.com/common/index.jsp> → select your country and language.

This feature allows you to conveniently update the firmware on your phone to a newer version from the Internet without needing to visit a service center. This feature will only be available if and when LG makes a newer firmware version available for your device. Because the mobile phone firmware update requires the user's full attention for the duration of the update process, please make sure you check all instructions and notes that appear at each step before proceeding. Please note that removing the USB data cable during the upgrade may seriously damage your mobile phone.

NOTE: LG reserves the right to make firmware updates available only for selected models at its own discretion and does not guarantee the availability of the newer version of the firmware for all handset models.

LG Mobile Phone software update via Over-the-Air (OTA)

This feature allows you to conveniently update your phone's software to a newer version via OTA, without connecting using a USB data cable. This feature will only be available if and when LG makes a newer firmware version available for your device. You should first check the software version on your mobile phone: **Settings > General tab > About phone > Update Center > Software Update > Check now for update.**

NOTE: Your personal data from internal phone storage—including information about your Google account and any other accounts, your system/application data and settings, any downloaded applications and your DRM licence—might be lost in the process of updating your phone's software. Therefore, LG recommends that you backup your personal data before updating your phone's software. LG does not take responsibility for any loss of personal data.

NOTE: This feature depends on your network service provider, region and country.

About this user guide

About this user guide

- Before using your device, please carefully read this guide. This ensures that you use your phone safely and correctly.
- Some of the images and screenshots provided in this guide may appear differently on your phone.
- Your content may differ from the final product or from software supplied by service providers or carriers. This content is subject to change without prior notice. For the latest version of this guide, please visit the LG website at www.lg.com.
- Your phone's applications and their functions may vary by country, region or hardware specifications. LG cannot be held liable for any performance issues resulting from the use of applications developed by providers other than LG.
- LG cannot be held liable for performance or incompatibility issues resulting from edited registry settings or modified operating system software. Any attempt to customize your operating system may cause the device or its applications to work incorrectly.
- Software, audio, wallpaper, images, and other media supplied with your device are licensed for limited use. If you extract and use these materials for commercial or other purposes, you may be infringing copyright laws. As a user, you are fully and entirely responsible for the illegal use of media.
- Additional charges may apply for data services, such as messaging, uploading, downloading, auto-syncing and location services. To avoid additional charges, select a data plan suitable to your needs. Contact your service provider to obtain additional details.

Trademarks

- LG and the LG logo are registered trademarks of LG Electronics.
- All other trademarks and copyrights are the property of their respective owners.

Accessories

These accessories are available for use with the your phone. **(Items described below may be optional.)**

- Travel adaptor
- Quick Start Guide
- Stereo headset
- USB cable
- Battery

NOTE:

- Always use genuine LG accessories. The supplied items are designed only for this device and may not be compatible with other devices.
- The items supplied with the device and any available accessories may vary depending on the region or service provider.

Troubleshooting



This chapter lists some problems you might encounter when using your phone. Some problems require you to call your service provider, but most are easy to fix yourself.

Message	Possible causes	Possible corrective measures
SIM or USIM card error	There is no SIM or USIM card in the phone or it is inserted incorrectly.	Make sure that the SIM or USIM card is correctly inserted.
No network connection/ Dropped network	Signal is weak or you are outside the carrier network.	Move toward a window or into an open area. Check the network operator coverage map.
	Operator applied new services.	Check whether the SIM or USIM card is more than 6~12 months old. If so, change your SIM or USIM card at your network provider's nearest branch. Contact your service provider.
Codes do not match	To change a security code, must need to confirm the new code by re-entering it.	If you forget the code, contact your service provider.
	The two codes you entered do not match.	

Message	Possible causes	Possible corrective measures
No applications can be set	Not supported by service provider or registration required.	Contact your service provider.
Calls not available	Dialing error	New network not authorized.
	New SIM or USIM card inserted.	Check for new restrictions.
	Pre-paid charge limit reached.	Contact service provider or reset limit with PIN2.
Phone cannot be turned on	On/Off key pressed too briefly.	Press the On/Off key for at least two seconds.
	Battery is not charged.	Charge battery. Check the charging indicator on the display.
Charging error	Battery is not charged.	Charge battery.
	Outside temperature is too hot or cold.	Make sure phone is charging at a normal temperature.
	Contact problem	Check the charger and its connection to the phone.
	No voltage	Plug the charger into a different outlet.
	Charger defective	Replace the charger.
	Wrong charger	Use only original LG accessories.

Message	Possible causes	Possible corrective measures
Number not allowed.	The Fixed dialling number function is on.	Check the Settings menu and turn the function off.
Impossible to receive/send SMS & photos	Memory full	Delete some messages from your phone.
Files do not open	Unsupported file format	Check the supported file formats.
The screen does not turn on when I receive a call.	Proximity sensor problem	If you use a protection tape or case, make sure it has not covered the area around the proximity sensor. Make sure that the area around the proximity sensor is clean.
No sound	Vibration mode	Check the settings status in the sound menu to make sure you are not in vibration or silent mode.
Hangs up or freezes	Intermittent software problem	Try to perform a software update through the website.

Category	Question	Answer
Bluetooth Devices	What functions are available via Bluetooth?	You can connect a Bluetooth audio device, such as a Stereo/Mono headset or car kit.
Contacts Backup	How can I back up Contacts?	Contacts data can be synchronized between your phone and your Google account.
Synchronization	Is it possible to set up one-way sync with Gmail?	Only two-way synchronization is available.
Synchronization	Is it possible to synchronize all email folders?	The Inbox is automatically synchronized. You can view other folders by tapping  and selecting Folders to choose a folder.
Gmail Log-In	Do I have to log into Gmail whenever I want to access Gmail?	Once you have logged into Gmail, there is no need to log into Gmail again.
Google Account	Is it possible to filter emails?	No, the phone does not support email filtering.
Email	What happens when I execute another application while writing an email?	Your email is automatically saved as a draft.
Ringtone	Is there a file size limit for using MP3 files as ringtones?	There is no file size limit.

Category	Question	Answer
Message Time	My phone does not display the time of receipt for messages older than 24 hrs. How can I veiw the time?	Open the conversation and touch and hold the desired message. Then tap Details .
Navigation	Is it possible to install another navigation application on my phone?	Any application that is available at Play Store™ and is compatible with the hardware can be installed and used.
Synchronisation	Is it possible to synchronize my contacts from all my email accounts?	Only Gmail and MS Exchange server (company email server) contacts can be synchronized.
Wait and Pause	Is it possible to save a contact with Wait and Pause in the numbers?	If you transferred a contact using the Wait & Pause functions saved into the number, you cannot use those features. You must save each number again. How to save with Wait and Pause: 1. From the Home screen, tap  . 2. Dial the number, then tap  . 3. Tap Add 2-sec pause or Add wait .
Security	What are the phone's security functions?	You can set the phone to require an Unlock Pattern to be entered before the phone can be accessed or used.

Category	Question	Answer
Unlock Pattern	How do I create the Unlock Pattern?	<ol style="list-style-type: none"> 1. From the Home screen, tap and hold . 2. Tap System settings > Display tab > Lock screen. 3. Tap Select screen lock > Pattern. The first time you do this, a short tutorial about creating an Unlock Pattern appears. 4. Set up your pattern by drawing it then drawing it a second time for confirmation. <p>Precautions to take when using the pattern lock.</p> <p>It is very important to remember the unlock pattern you set. You can no longer access your phone if you use an incorrect pattern five times. You have five chances to enter your unlock pattern, PIN or password. If you have used all 5 opportunities, you can try again after 30 seconds. (Or, if you preset the backup PIN, you can use the backup PIN code to unlock the pattern.)</p>

Category	Question	Answer
Unlock Pattern	What should I do if I forget the unlock pattern and I did not create my Google account on the phone?	<p>If you forgot your pattern: If you logged into your Google account on the phone but failed to enter the correct pattern 5 times, tap the Forgot pattern button. You are then required to log in with your Google account to unlock your phone. If you have not created a Google account on the phone or you have forgotten it, you must perform a hard reset.</p> <p>Caution: If you perform a factory reset, all user applications and user data are deleted. Please remember to back up any important data before performing a factory reset.</p>
Memory	Will I know when my memory is full?	Yes, you will receive a notification.
Language Support	Is it possible to change my phone's language?	<p>The phone has multilingual capabilities. To change the language:</p> <ol style="list-style-type: none"> 1. From the Home screen, tap and hold  and tap System settings. 2. Tap General tab > Language & input > Language. 3. Tap the desired language.
VPN	How do I set up a VPN?	VPN access configuration is different for each company. To configure VPN access on your phone, you must obtain the details from your company's network administrator.

Category	Question	Answer
Screen time out	My screen turns off after only 15 seconds. How can I change the amount of time for the backlight to turn off?	<ol style="list-style-type: none"> 1. From the Home screen, tap and hold <input type="checkbox"/>. 2. Tap System settings > Display tab. 3. Tap Screen timeout. 4. Tap the preferred screen backlight timeout time.
Wi-Fi & mobile network	When the Wi-Fi and mobile networks are both available, which service does my phone use?	<p>When using data, your phone may default to the Wi-Fi connection (if Wi-Fi connectivity on your phone is set to On). However, there is no notification when your phone switches from one to the other.</p> <p>To know which data connection is being used, view the mobile network or Wi-Fi icon at the top of your screen.</p>
Home screen	Is it possible to remove an application from the Home screen?	Yes. Just touch and hold the icon until the trash can icon appears at the top and center of the screen. Then, without lifting your finger, drag the icon to the trash can.
Application	I downloaded an application and it causes a lot of errors. How do I remove it?	<ol style="list-style-type: none"> 1. From the Home screen, tap and hold <input type="checkbox"/>. 2. Tap System settings > General tab > Apps > DOWNLOADED. 3. Tap the application, then tap Uninstall.
Charger	Is it possible to charge my phone using a USB data cable without installing the necessary USB driver?	Yes, the phone is charged through the USB cable regardless of whether the necessary drivers are installed.

Category	Question	Answer
Alarm	Can I use music files for my alarm?	<p>Yes. After saving a music file as a ringtone, you can use it as an alarm.</p> <ol style="list-style-type: none"> 1. Touch and hold a song in a library list. In the menu that opens, tap Set as ringtone > Phone ringtone or Contact ringtone. 2. On the Alarm Clock Setting screen, select the song as a ringtone.
Alarm	Will my alarm be audible or will it go off if the phone is turned off?	No, this is not supported.
Alarm	If my ringer volume is set to Vibrate, will I hear my alarm?	Your alarm is programmed to be audible even in these scenarios.
Hard Reset (Factory Reset)	How can I perform a factory reset if I cannot access the phone's Settings menu?	If your phone does not restore to its original condition, use a hard reset (factory reset) to initialize it.



Informații generale

<Centrul de informații pentru clienți LG>

+40-31-2283542

* Asigurați-vă că numărul este corect înainte de a apela.



CE0168