



USER GUIDE

LG-H420

Οδηγίες χρήσης

- Το περιεχόμενο και οι εικόνες μπορεί να μην αντιστοιχούν πλήρως στη συσκευή σας, καθώς εξαρτώνται από την περιοχή, τον πάροχο υπηρεσιών, την έκδοση λογισμικού ή την έκδοση λειτουργικού συστήματος και μπορεί να αλλάξουν χωρίς προειδοποίηση.
- Να χρησιμοποιείτε πάντοτε γνήσια αξεσουάρ LG. Τα παρεχόμενα είδη είναι σχεδιασμένα αποκλειστικά για αυτή τη συσκευή και πιθανόν να μην είναι συμβατά με άλλες συσκευές.
- Η συσκευή αυτή δεν είναι κατάλληλη για άτομα με προβλήματα όρασης, λόγω του πληκτρολογίου οθόνης αφής.
- Copyright ©2015 LG Electronics, Inc. Με την επιφύλαξη παντός δικαιώματος. Η επωνυμία LG και το λογότυπο LG είναι σήματα κατατεθέντα του Ομίλου LG και των σχετικών οντοτήτων του. Όλα τα υπόλοιπα εμπορικά σήματα αποτελούν ιδιοκτησία των αντίστοιχων κατόχων τους.
- Οι επωνυμίες Google™, Google Maps™, Gmail™, YouTube™, Hangouts™ και Play Store™ αποτελούν εμπορικά σήματα της Google, Inc.

Πίνακας περιεχομένων

Οδηγίες για ασφαλή και αποτελεσματική χρήση.....	4
Σημαντική σημείωση.....	15
Εξοικείωση με τις λειτουργίες του τηλεφώνου.....	19
Διάταξη τηλεφώνου.....	19
Τοποθέτηση της κάρτας SIM ή USIM και της μπαταρίας.....	21
Φόρτιση της μπαταρίας.....	24
Τοποθέτηση κάρτας μνήμης.....	25
Αφαίρεση της κάρτας μνήμης.....	26
Κλείδωμα και ξεκλείδωμα της συσκευής.....	26
Η αρχική οθόνη.....	28
Συμβουλές για την οθόνη αφής.....	28
Αρχική οθόνη.....	29
Προσαρμογή της αρχικής οθόνης....	30
Επιστροφή σε εφαρμογές που χρησιμοποιήθηκαν πρόσφατα.....	32
Πλαίσιο ειδοποιήσεων.....	32
Πληκτρολόγιο οθόνης.....	35
Ειδικά χαρακτηριστικά.....	37
Λήψη με χειρονομία.....	37
Γρήγορη προβολή.....	38
Ενεργοποίηση οθόνης.....	38
Knock Code.....	39
QuickMemo+	40
Ρύθμιση λογαριασμού Google	42
Δημιουργία λογαριασμού Google....	42
Σύνδεση στον προσωπικό σας λογαριασμό Google.....	42
Σύνδεση σε δίκτυα και συσκευές ...	44
Wi-Fi.....	44
Bluetooth.....	44
Wi-Fi Direct.....	46
Μεταφορά δεδομένων μεταξύ ενός PC και της συσκευής.....	47
Κλήσεις.....	48
Πραγματοποίηση κλήσης.....	48
Κλήση επαφών.....	48
Απάντηση και απόρριψη κλήσης.....	48
Πραγματοποίηση δεύτερης κλήσης.....	49
Προβολή αρχείων καταγραφής κλήσεων.....	49
Ρυθμίσεις κλήσεων.....	50
Επαφές.....	51
Αναζήτηση επαφής.....	51
Προσθήκη νέας επαφής.....	51
Αγαπημένες επαφές.....	51
Δημιουργία ομάδας.....	52
Μηνύματα.....	53

Αποστολή μηνύματος	53	Internet.....	73
Προβολή συζήτησης	54	Chrome.....	74
Αλλαγή των ρυθμίσεων ανταλλαγής μηνυμάτων	54	Ρυθμίσεις.....	76
E-mail.....	55	Δίκτυα	76
Διαχείριση λογαριασμών email	55	Ήχος.....	79
Χρήση φακέλων λογαριασμών	56	Προβολή	81
Σύνθεση και αποστολή email.....	56	Γενικές.....	83
Κάμερα και Βίντεο	57	Λογισμικό PC (LG PC Suite)	92
Επιλογές κάμερας στο σκόπευτρο....	57	Για λειτουργικό σύστημα	
Χρήση των ρυθμίσεων για		Windows	92
προχωρημένους.....	58	Για λειτουργικό σύστημα Mac	93
Λήψη φωτογραφίας.....	59	Ενημέρωση λογισμικού	
Μετά τη λήψη φωτογραφίας	59	τηλεφώνου.....	95
Εγγραφή βίντεο	60	Ενημέρωση λογισμικού	
Μετά την εγγραφή βίντεο.....	60	τηλεφώνου	95
Άλμπουμ.....	61	Σχετικά με τις παρούσες οδηγίες	
Πολυμέσα	65	χρήσης.....	97
Μουσική.....	65	Σχετικά με τις παρούσες οδηγίες	
Βοηθητικές εφαρμογές	68	χρήσης.....	97
Ρολόι.....	68	Εμπορικά σήματα	98
Αριθμομηχ.	69	Αξεσουάρ	99
Ημερολόγιο.....	70	Αντιμετώπιση προβλημάτων.....	100
Φωνητ. εγγραφή.....	70	Συχνές ερωτήσεις	104
Φωνητική αναζήτηση.....	70		
Λήψεις.....	71		
Ραδιόφωνο FM.....	71		
LG SmartWorld.....	71		
Πρόγραμμα περιήγησης	73		

Οδηγίες για ασφαλή και αποτελεσματική χρήση

Διαβάστε τις παρακάτω απλές οδηγίες. Η μη τήρηση αυτών των οδηγιών μπορεί να αποβεί επικίνδυνη ή παράνομη.

Σε περίπτωση σφάλματος, η συσκευή σας διαθέτει ένα εργαλείο λογισμικού που θα δημιουργήσει ένα αρχείο καταγραφής σφάλματος. Το εργαλείο συλλέγει δεδομένα ειδικά για το συγκεκριμένο σφάλμα όπως τα εξής: ισχύς σήματος, cell ID position σε περίπτωση απρόσμενης απόρριψης κλήσης και εφαρμογές που υπάρχουν στη συσκευή. Το αρχείο καταγραφής χρησιμοποιείται αποκλειστικά για τον προσδιορισμό της αιτίας του σφάλματος. Αυτά τα αρχεία καταγραφής είναι κρυπτογραφημένα και η πρόσβαση σε αυτά είναι εφικτή μόνο από εξουσιοδοτημένα κέντρα επισκευής της LG, σε περίπτωση που χρειαστεί να επιστρέψετε τη συσκευή σας για επισκευή.

Έκθεση σε ενέργεια ραδιοσυχνότητας

Πληροφορίες σχετικά με την έκθεση σε ραδιοκύματα και το συντελεστή ειδικής απορρόφησης (ΣΕΑ).

Το μοντέλο κινητού τηλεφώνου LG-H420 έχει σχεδιαστεί ώστε να συμμορφώνεται με τις ισχύουσες απαιτήσεις ασφαλείας για την έκθεση σε ραδιοκύματα. Οι απαιτήσεις αυτές βασίζονται σε επιστημονικές οδηγίες που περιλαμβάνουν περιθώρια ασφαλείας για την προστασία όλων των ατόμων, ανεξάρτητα από την ηλικία ή την κατάσταση της υγείας τους.

- Στις οδηγίες σχετικά με την έκθεση σε ραδιοκύματα χρησιμοποιείται μια μονάδα μέτρησης η οποία είναι γνωστή ως συντελεστής ειδικής απορρόφησης ή ΣΕΑ. Οι έλεγχοι για το ΣΕΑ διεξάγονται χρησιμοποιώντας τυπικές μεθόδους με το τηλέφωνο να εκπέμπει στο μέγιστο πιστοποιημένο επίπεδο ισχύος σε όλες τις ζώνες συχνοτήτων που χρησιμοποιεί.

- Αν και μπορεί να υπάρχουν διαφορές μεταξύ των επιπέδων του ΣΕΑ για διάφορα μοντέλα τηλεφώνων της LG, όλα έχουν σχεδιαστεί ώστε να ανταποκρίνονται στις σχετικές οδηγίες για την έκθεση σε ραδιοκύματα.
- Το όριο του ΣΕΑ που συνιστάται από τη Διεθνή Επιτροπή Προστασίας από τη Μη Ιονίζουσα Ακτινοβολία (ICNIRP), είναι 2 W/kg με βάση τον υπολογισμό της μέσης τιμής για 10 γραμμάρια σωματικού ιστού.
- Η υψηλότερη τιμή του ΣΕΑ για αυτό το μοντέλο τηλεφώνου, όπως έχει ελεγχθεί για χρήση στο αυτί, είναι 0,676 W/kg (10 g) και για χρήση στο σώμα είναι 0,667 W/Kg (10 g).
- Αυτή η συσκευή πληροί τις προϋποθέσεις για την έκθεση σε ραδιοσυχνότητες είτε όταν χρησιμοποιείται στην κανονική θέση χρήσης δίπλα στο αυτί είτε όταν βρίσκεται σε απόσταση τουλάχιστον 1,5 cm από το σώμα. Όταν χρησιμοποιείται θήκη μεταφοράς, κλιπ ζώνης ή θήκη για χρήση στο σώμα, δεν πρέπει να περιλαμβάνει μεταλλικά στοιχεία και πρέπει να συγκρατεί το προϊόν σε απόσταση τουλάχιστον 1,5 cm από το σώμα σας. Για τη μετάδοση αρχείων δεδομένων ή μηνυμάτων, η συσκευή απαιτεί την ύπαρξη ποιοτικής σύνδεσης στο δίκτυο. Σε ορισμένες περιπτώσεις, η μετάδοση αρχείων δεδομένων ή μηνυμάτων μπορεί να καθυστερήσει έως ότου είναι διαθέσιμη μια τέτοια σύνδεση. Βεβαιωθείτε ότι τηρούνται οι παραπάνω οδηγίες σχετικά με την απόσταση από το σώμα μέχρι να ολοκληρωθεί η μετάδοση.

Φροντίδα και συντήρηση του προϊόντος

ΠΡΟΕΙΔΟΠΟΙΗΣΗ

Χρησιμοποιείτε μόνο τις μπαταρίες, τους φορτιστές και τα αξεσουάρ που έχουν εγκριθεί για χρήση με το συγκεκριμένο μοντέλο τηλεφώνου. Η χρήση διαφορετικών τύπων ενδέχεται να καταστήσει άκυρη κάθε έγκριση ή εγγύηση που ισχύει για το τηλέφωνο και μπορεί να αποβεί επικίνδυνη.

- Μην αποσυναρμολογείτε τη μονάδα. Όταν απαιτούνται εργασίες επισκευής, παραδώστε την σε εξειδικευμένο τεχνικό.
- Κατά τη διακριτική ευχέρεια της LG, οι επισκευές που καλύπτονται από την εγγύηση ενδέχεται να περιλαμβάνουν την τοποθέτηση ανταλλακτικών μερών ή πινάκων (είτε καινούριων είτε επισκευασμένων), με την προϋπόθεση ότι η λειτουργικότητά τους είναι ισοδύναμη με τη λειτουργικότητα των μερών που αντικαταστάθηκαν.
- Κρατάτε τη συσκευή μακριά από ηλεκτρικές συσκευές όπως τηλεοράσεις, ραδιόφωνα και υπολογιστές.
- Η συσκευή πρέπει να φυλάσσεται μακριά από πηγές θερμότητας, όπως καλοριφέρ ή ηλεκτρικές κουζίνες.
- Προσέξτε να μην πέσει.
- Η συσκευή δεν πρέπει να υπόκειται σε μηχανικές δονήσεις ή κραδασμούς.
- Απενεργοποιείτε το τηλέφωνο στις περιοχές όπου αυτό απαιτείται σύμφωνα με ειδικούς κανονισμούς. Για παράδειγμα, μην χρησιμοποιείτε το τηλέφωνο σε νοσοκομεία, καθώς η χρήση του μπορεί να επηρεάσει ευαίσθητο ιατρικό εξοπλισμό.
- Μην πιάνετε το τηλέφωνο με βρεγμένα χέρια, όταν φορτίζει. Μπορεί να υποστείτε ηλεκτροπληξία και να προκληθεί σοβαρή βλάβη στο τηλέφωνο.
- Μην φορτίζετε το τηλέφωνο κοντά σε εύφλεκτα υλικά, καθώς ενδέχεται να θερμανθεί και να δημιουργηθεί κίνδυνος πυρκαγιάς.

- Χρησιμοποιήστε ένα στεγνό πανί για να καθαρίσετε το περίβλημα της συσκευής (μην χρησιμοποιείτε διαλύτες όπως βενζίνη, διαλυτικό ή οινόπνευμα).
- Μη φορτίζετε το τηλέφωνο όταν βρίσκεται πάνω σε μαλακά υφάσματα.
- Το τηλέφωνο πρέπει να φορτίζεται σε καλά αεριζόμενο χώρο.
- Μην αφήνετε τη συσκευή σε χώρους με υπερβολικό καπνό ή σκόνη.
- Μην τοποθετείτε το τηλέφωνο δίπλα σε πιστωτικές κάρτες ή εισιτήρια μέσω μεταφοράς. Μπορεί να επηρεάσει τις πληροφορίες που περιέχονται στις μαγνητικές ταινίες.
- Μην χτυπάτε την οθόνη με αιχμηρά αντικείμενα, καθώς ενδέχεται να προκαλέσετε βλάβη στο τηλέφωνο.
- Μην εκθέτετε το τηλέφωνο σε υγρά ή υγρασία.
- Χρησιμοποιείτε με προσοχή τα αξεσουάρ, όπως π.χ. τα ακουστικά. Μην αγγίζετε άσκοπα την κεραία.
- Μην χρησιμοποιείτε, μην αγγίζετε και μην προσπαθείτε να αφαιρέσετε ή να επιδιορθώσετε σπασμένο, κομμένο ή ραγισμένο γυαλί. Η εγγύηση δεν καλύπτει βλάβες που οφείλονται σε κακή χρήση της γυάλινης οθόνης.
- Το τηλέφωνό σας είναι ηλεκτρονική συσκευή που παράγει θερμότητα κατά την κανονική λειτουργία. Η παρατεταμένη, άμεση επαφή με το δέρμα σας υπό συνθήκες ανεπαρκούς εξαερισμού ενδέχεται να επιφέρει δυσφορία ή μικρά εγκαύματα. Συνεπώς, χειριστείτε με προσοχή το τηλέφωνό σας κατά τη λειτουργία ή αμέσως μετά.
- Αν βραχεί το τηλέφωνό σας, αποσυνδέστε το αμέσως και στεγνώστε το καλά. Μην επιχειρήσετε να επισπεύσετε το στέγνωμα με μια εξωτερική πηγή θερμότητας, όπως είναι οι φούρνοι, οι φούρνοι μικροκυμάτων ή οι στεγνωτήρες μαλλιών.
- Το υγρό στο βρεγμένο τηλέφωνο αλλάζει το χρώμα της ετικέτας του προϊόντος στο εσωτερικό του τηλεφώνου. Η εγγύηση δεν καλύπτει βλάβες της συσκευής που οφείλονται στην έκθεσή της σε υγρά.

Αποτελεσματική χρήση του τηλεφώνου

Ηλεκτρονικές συσκευές

Όλα τα κινητά τηλέφωνα μπορεί να δέχονται παρεμβολές που επηρεάζουν την απόδοσή τους.

- Μην χρησιμοποιείτε το κινητό τηλέφωνο κοντά σε ιατρικό εξοπλισμό χωρίς να έχετε λάβει σχετική άδεια. Αποφεύγετε να τοποθετείτε το τηλέφωνο κοντά σε βηματοδότη, όπως για παράδειγμα σε τσέπη στο στήθος σας.
- Ορισμένα ακουστικά βοηθήματα ενδέχεται να υφίστανται παρεμβολές από κινητά τηλέφωνα.
- Μικρές παρεμβολές ενδέχεται να επηρεάσουν συσκευές, όπως τηλεοράσεις, ραδιόφωνα, υπολογιστές κ.λπ.
- Αν είναι δυνατόν, να χρησιμοποιείτε το τηλέφωνό σας σε θερμοκρασίες μεταξύ 0°C και 40°C. Η έκθεση του τηλεφώνου σε πολύ χαμηλές ή υψηλές θερμοκρασίες ενδέχεται να προκαλέσει ζημιά, δυσλειτουργία ή ακόμα και έκρηξη.

Οδική ασφάλεια

Ελέγξτε τους νόμους και τους κανονισμούς για τη χρήση των κινητών τηλεφώνων στις περιοχές όπου οδηγείτε.

- Μην χρησιμοποιείτε ποτέ τηλέφωνο χειρός όταν οδηγείτε.
- Εστιάστε όλη σας την προσοχή στην οδήγηση.
- Σταματήστε στην άκρη του δρόμου και σταθμεύστε το όχημά σας πριν πραγματοποιήσετε ή απαντήσετε σε μια κλήση, εάν το απαιτούν οι συνθήκες οδήγησης.
- Η ενέργεια ραδιοσυχνοτήτων ενδέχεται να επηρεάσει ορισμένα ηλεκτρονικά συστήματα στο όχημά σας, όπως το ραδιόφωνο του αυτοκινήτου και τον εξοπλισμό ασφαλείας.

- Εάν το όχημά σας είναι εξοπλισμένο με έναν ή περισσότερους αερόσακους, μην εγκαθιστάτε και μην τοποθετείτε ασύρματο εξοπλισμό σε σημεία όπου θα εμποδίζεται η λειτουργία του αερόσακου. Ενδέχεται να προκληθεί δυσλειτουργία του αερόσακου ή σοβαρός τραυματισμός λόγω ακατάλληλης απόδοσης.
- Όταν ακούτε μουσική ενώ βρίσκεστε έξω, βεβαιωθείτε ότι έχετε ρυθμίσει την ένταση σε ένα λογικό επίπεδο, για να έχετε επίγνωση του τι συμβαίνει γύρω σας. Αυτό είναι ιδιαίτερα σημαντικό όταν κινείστε κοντά σε δρόμους.

Πρόκληση βλάβης στην ακοή σας



Για να προφυλαχτείτε από πιθανή βλάβη της ακοής σας, αποφύγετε την ακρόαση σε υψηλά επίπεδα ήχου για μεγάλα χρονικά διαστήματα.

Ενδέχεται να προκληθεί βλάβη στην ακοή σας εάν εκτίθεστε σε δυνατό ήχο για παρατεταμένο χρονικό διάστημα. Επομένως, σας συνιστούμε να μην ενεργοποιείτε ή απενεργοποιείτε το τηλέφωνο κοντά στα αυτιά σας. Επίσης, σας συνιστούμε να ρυθμίζετε την ένταση της μουσικής και του ήχου κλήσης σε ένα λογικό επίπεδο.

- Όταν χρησιμοποιείτε ακουστικά, να μειώνετε την ένταση του ήχου αν δεν ακούτε όσους μιλούν γύρω σας ή αν το άτομο που κάθεται δίπλα σας μπορεί να ακούσει αυτό που ακούτε.

ΣΗΜΕΙΩΣΗ: Η υπερβολική ηχητική πίεση από τα ακουστικά μπορεί να προκαλέσει απώλεια της ακοής.

Γυάλινα εξαρτήματα

Ορισμένα εξαρτήματα της κινητής συσκευής είναι από γυαλί. Το γυαλί αυτό ενδέχεται να σπάσει σε περίπτωση πτώσης της κινητής συσκευής σε σκληρή επιφάνεια ή έντονου χτυπήματος. Εάν σπάσει κάποιο γυάλινο εξάρτημα, μην το αγγίζετε και μην επιχειρήσετε να το αφαιρέσετε. Μην ξαναχρησιμοποιήσετε την κινητή συσκευή, μέχρι να αντικατασταθεί το γυαλί από εξουσιοδοτημένο πάροχο υπηρεσιών.

Πεδία ανατινάξεων

Μην χρησιμοποιείτε το τηλέφωνο σε περιοχές όπου γίνονται ανατινάξεις. Να ακολουθείτε τους περιορισμούς και όποιους κανονισμούς ή κανόνες ισχύουν.

Περιβάλλοντα όπου υπάρχει κίνδυνος εκρήξεων

- Μην χρησιμοποιείτε το τηλέφωνο σε σημεία ανεφοδιασμού καυσίμων.
- Μην χρησιμοποιείτε το τηλέφωνο κοντά σε καύσιμα ή χημικά.
- Μην μεταφέρετε και μην αποθηκεύετε εύφλεκτα αέρια, υγρά ή εκρηκτικά στον ίδιο χώρο του αυτοκινήτου σας όπου τοποθετείτε το κινητό σας τηλέφωνο ή τα αξεσουάρ του.

Χρήση σε αεροσκάφος

Οι ασύρματες συσκευές μπορούν να προκαλέσουν παρεμβολές στα συστήματα αεροσκαφών.

- Πριν επιβιβαστείτε σε αεροσκάφος, απενεργοποιήστε το κινητό σας τηλέφωνο.
- Όσο το αεροσκάφος βρίσκεται στο έδαφος, μην χρησιμοποιείτε το τηλέφωνο χωρίς άδεια από το πλήρωμα.

Παιδιά

Φυλάξτε το τηλέφωνο σε ασφαλές μέρος, μακριά από παιδιά. Περιλαμβάνει εξαρτήματα μικρού μεγέθους που ενδέχεται να προκαλέσουν κίνδυνο πνιγμού εάν αποσπαστούν από το τηλέφωνο.

Επείγουσες κλήσεις

Οι επείγουσες κλήσεις ενδέχεται να μην είναι διαθέσιμες σε όλα τα δίκτυα κινητής τηλεφωνίας. Για το λόγο αυτό, δεν πρέπει να βασίζεστε αποκλειστικά σε αυτό το τηλέφωνο για επείγουσες κλήσεις. Επικοινωνήστε με τον τοπικό πάροχο υπηρεσιών για να ενημερωθείτε σχετικά με αυτό το θέμα.

Πληροφορίες και φροντίδα μπαταριών

- Δεν είναι απαραίτητο να αποφορτιστεί πλήρως η μπαταρία για να την επαναφορτίσετε. Σε αντίθεση με άλλα συστήματα μπαταριών, δεν εμφανίζεται το φαινόμενο μνήμης που μπορεί να επηρεάσει την απόδοση της μπαταρίας.
- Χρησιμοποιείτε μόνο μπαταρίες και φορτιστές LG. Οι φορτιστές LG έχουν σχεδιαστεί με τρόπο τέτοιο, ώστε να μεγιστοποιούν τη διάρκεια ζωής της μπαταρίας.
- Μην αποσυναρμολογείτε και μην βραχυκυκλώνετε την μπαταρία.
- Διατηρείτε καθαρές τις μεταλλικές επαφές της μπαταρίας.
- Αντικαθιστάτε την μπαταρία όταν μειωθεί σημαντικά η απόδοσή της. Η μπαταρία μπορεί να φορτιστεί εκατοντάδες φορές μέχρι να χρειαστεί αντικατάσταση.
- Εάν η μπαταρία δεν έχει χρησιμοποιηθεί για πολύ καιρό, φορτίστε τη για να μεγιστοποιήσετε τη διάρκεια χρήσης της.

- Μην αφήνετε εκτεθειμένο το φορτιστή της μπαταρίας απευθείας στην ηλιακή ακτινοβολία και μην τον χρησιμοποιείτε σε χώρους με πολλή υγρασία, όπως το μπάνιο.
- Μην αφήνετε την μπαταρία σε θερμούς ή κρύους χώρους, καθώς ενδέχεται να μειωθεί η απόδοσή της.
- Εάν αντικαταστήσετε την μπαταρία με λάθος τύπο μπαταρίας, υπάρχει κίνδυνος έκρηξης.
- Απορρίψτε τις χρησιμοποιημένες μπαταρίες σύμφωνα με τις οδηγίες του κατασκευαστή. Ανακυκλώστε, εάν είναι εφικτό. Μην τις απορρίπτετε ως οικιακά απορρίμματα.
- Εάν χρειαστεί να αντικαταστήσετε την μπαταρία, μεταβείτε στο πλησιέστερο εξουσιοδοτημένο σημείο εξυπηρέτησης ή στον μεταπωλητή της LG Electronics για βοήθεια.
- Για να μην αποφύγετε την άσκοπη κατανάλωση ενέργειας από το φορτιστή, αποσυνδέετε πάντοτε το φορτιστή από την πρίζα μετά την πλήρη φόρτιση του τηλεφώνου.
- Η πραγματική διάρκεια ζωής της μπαταρίας εξαρτάται από τη διαμόρφωση του δικτύου, τις ρυθμίσεις των προϊόντων, τις συνήθειες χρήσης, την μπαταρία και τις περιβαλλοντικές συνθήκες.
- Βεβαιωθείτε πως η μπαταρία δεν έρχεται σε επαφή με αιχμηρά αντικείμενα, όπως δόντια ζώων ή καρφιά. Υπάρχει κίνδυνος ανάφλεξης.

Πληροφορίες σημείωσης για το λογισμικό ανοικτού κώδικα

Για τη λήψη του πηγαίου κώδικα που διέπεται από τις άδειες χρήσης GPL, LGPL, MPL και άλλες άδειες χρήσης ανοικτού κώδικα, ο οποίος περιλαμβάνεται στο προϊόν, επισκεφτείτε τη διεύθυνση <http://opensource.lge.com>.

Εκτός από τον πηγαίο κώδικα, διατίθενται προς λήψη όλοι οι αναφερόμενοι όροι αδειών χρήσης, οι αποποιήσεις εγγυήσεων και οι σημειώσεις πνευματικών δικαιωμάτων.

Η LG Electronics παρέχει επίσης τον ανοιχτό κώδικα σε CD-ROM έναντι αντιτίμου που καλύπτει το κόστος της διανομής (όπως το κόστος του μέσου εγγραφής, την αποστολή και την παράδοση) κατόπιν υποβολής αιτήματος μέσω e-mail στη διεύθυνση opensource@lge.com. Αυτή η προσφορά ισχύει για περίοδο τριών (3) ετών από την ημερομηνία αγοράς του προϊόντος.

ΤΡΟΠΟΣ ΕΝΗΜΕΡΩΣΗΣ ΤΗΣ ΣΥΣΚΕΥΗΣ

Αποκτήστε πρόσβαση στις πιο πρόσφατες εκδόσεις υλικολογισμικού, καθώς και σε νέες λειτουργίες και βελτιώσεις λογισμικού.

- **Επιλέξτε την ενημέρωση λογισμικού από το μενού των ρυθμίσεων της συσκευής.**
- **Ενημερώστε τη συσκευή συνδέοντάς την σε υπολογιστή.** Για περισσότερες πληροφορίες σχετικά με τη χρήση αυτής της λειτουργίας, επισκεφθείτε τη διεύθυνση <http://www.lg.com/common/index.jsp> και επιλέξτε χώρα και γλώσσα.

ΔΗΛΩΣΗ ΣΥΜΜΟΡΦΩΣΗΣ

Με το παρόν, η **LG Electronics** δηλώνει ότι το προϊόν **LG-H420** συμμορφώνεται με τις βασικές απαιτήσεις και με τις υπόλοιπες σχετικές διατάξεις της Οδηγίας **1999/5/EC**. Ένα αντίγραφο της Δήλωσης Συμμόρφωσης διατίθεται στη διεύθυνση <http://www.lg.com/global/declaration>

Διεύθυνση ενημέρωσης για θέματα συμμόρφωσης ως προς τη χρήση του προϊόντος:

LG Electronics Inc.

EU Representative, Krijgsman 1,

1186 DM Amstelveen, The Netherlands



Απόρριψη της παλιάς σας συσκευής

- 1** Η απόρριψη όλων των ηλεκτρικών και ηλεκτρονικών προϊόντων πρέπει να γίνεται χωριστά από τα γενικά οικιακά απορρίμματα, μέσω ειδικών εγκαταστάσεων συλλογής απορριμμάτων που έχουν καθοριστεί από την κυβέρνηση ή από τις τοπικές αρχές.
- 2** Η σωστή απόρριψη της παλιάς σας συσκευής συμβάλλει στην αποτροπή πιθανών αρνητικών συνεπειών για το περιβάλλον και για την ανθρώπινη υγεία.
- 3** Για περισσότερες πληροφορίες σχετικά με την απόρριψη της παλιάς σας συσκευής, επικοινωνήστε με το αρμόδιο τοπικό γραφείο, την υπηρεσία διάθεσης οικιακών απορριμμάτων ή το κατάστημα από το οποίο αγοράσατε το προϊόν.



Απόρριψη των χρησιμοποιημένων μπαταριών/συσσωρευτών

- 1** Το σύμβολο αυτό μπορεί να συνδυάζεται με τα χημικά σύμβολα για τον υδράργυρο (Hg), το κάδμιο (Cd) ή το μόλυβδο (Pb), αν η μπαταρία περιέχει ποσότητες μεγαλύτερες από 0,0005% υδράργυρο, 0,002% κάδμιο ή 0,004% μόλυβδο.
- 2** Η απόρριψη όλων των μπαταριών/συσσωρευτών πρέπει να γίνεται χωριστά από τα γενικά οικιακά απορρίμματα, μέσω ειδικών εγκαταστάσεων συλλογής απορριμμάτων που έχουν καθοριστεί από την κυβέρνηση ή από τις τοπικές αρχές.
- 3** Η σωστή απόρριψη των παλιών μπαταριών/συσσωρευτών αποτρέπει ενδεχόμενες αρνητικές συνέπειες για το περιβάλλον, καθώς και για την υγεία των ζώων και των ανθρώπων.
- 4** Για πιο αναλυτικές πληροφορίες σχετικά με την απόρριψη των παλιών μπαταριών/συσσωρευτών, επικοινωνήστε με το τοπικό γραφείο, την αρμόδια υπηρεσία διάθεσης οικιακών απορριμμάτων ή το κατάστημα από το οποίο αγοράσατε το προϊόν.



Διαβάστε το παρόν εγχειρίδιο προτού αρχίσετε να χρησιμοποιείτε το τηλέφωνό σας!

Ελέγξτε αν τα προβλήματα που αντιμετωπίζετε με το τηλέφωνό σας περιγράφονται σε αυτή την ενότητα, πριν δώσετε το τηλέφωνο για σέρβις ή πριν καλέσετε κάποιον αντιπρόσωπο σέρβις.

1. Μνήμη τηλεφώνου

Όταν ο διαθέσιμος χώρος στη μνήμη του τηλεφώνου είναι κάτω από 10 MB, το τηλέφωνο δεν μπορεί να λάβει νέα μηνύματα. Ενδέχεται να πρέπει να ελέγξετε τη μνήμη του τηλεφώνου και να διαγράψετε κάποια δεδομένα, όπως εφαρμογές ή μηνύματα, για να αυξηθεί η διαθέσιμη μνήμη.

Για την κατάργηση της εγκατάστασης εφαρμογών:

- 1 Αγγίξτε  >  > καρτέλα **Εφαρμογές** >  > καρτέλα **Γενικές** > **Εφαρμογές**.
- 2 Αφού εμφανιστούν όλες οι εφαρμογές, βρείτε με κύλιση και επιλέξτε την εφαρμογή που θέλετε να καταργήσετε.
- 3 Πατήστε **Κατάργηση εγκατάστασης**.

2. Βελτιστοποίηση διάρκειας ζωής μπαταρίας

Για να παρατείνετε την ισχύ της μπαταρίας, απενεργοποιήστε λειτουργίες που δεν χρειάζεστε να εκτελούνται συνεχώς στο παρασκήνιο. Μπορείτε να παρακολουθείτε πόση μπαταρία καταναλώνουν οι εφαρμογές και οι πόροι του συστήματος.

Παρατείνετε τη διάρκεια ζωής της μπαταρίας σας:

- Απενεργοποιήστε τις ραδιοεπικοινωνίες όταν δεν τις χρησιμοποιείτε. Αν δεν χρησιμοποιείτε Wi-Fi, Bluetooth ή GPS, απενεργοποιήστε τις αντίστοιχες λειτουργίες.
- Μειώστε τη φωτεινότητα της οθόνης και ορίστε μικρότερο χρονικό όριο απενεργοποίησης για την οθόνη.
- Απενεργοποιήστε τον αυτόματο συγχρονισμό για το Gmail, το Ημερολόγιο, τις Επαφές και άλλες εφαρμογές.
- Ορισμένες εφαρμογές που έχετε λάβει από το Διαδίκτυο ενδέχεται να καταναλώνουν την ισχύ της μπαταρίας.
- Όταν χρησιμοποιείτε εφαρμογές που έχετε κάνει λήψη, ελέγχετε το επίπεδο φόρτισης της μπαταρίας.

3. Πριν εγκαταστήσετε εφαρμογή ή λειτουργικό σύστημα ανοικτού κώδικα

ΠΡΟΕΙΔΟΠΟΙΗΣΗ

Τυχόν εγκατάσταση και χρήση διαφορετικού λειτουργικού συστήματος από εκείνο που παρέχει ο κατασκευαστής ενδέχεται να προκαλέσει δυσλειτουργία του τηλεφώνου σας. Επιπλέον, το τηλέφωνό σας δεν θα καλύπτεται πλέον από την εγγύηση.

ΠΡΟΕΙΔΟΠΟΙΗΣΗ

Για να προστατεύσετε το τηλέφωνο και τα προσωπικά σας δεδομένα, πραγματοποιήστε λήψη εφαρμογών μόνο από αξιόπιστες πηγές, όπως το Play Store™. Αν κάποιες εφαρμογές δεν έχουν εγκατασταθεί σωστά, το τηλέφωνο ενδέχεται να μην λειτουργεί κανονικά ή μπορεί να προκύψει σοβαρό σφάλμα. Πρέπει να καταργήσετε την εγκατάσταση αυτών των εφαρμογών, καθώς και όλα τα δεδομένα και τις ρυθμίσεις τους από το τηλέφωνο.

4. Πλήρης επαναφορά (Επαναφορά εργοστασιακών ρυθμίσεων)

Αν το τηλέφωνο δεν επανέρχεται στην αρχική κατάσταση, χρησιμοποιήστε την Πλήρη επαναφορά (Επαναφορά εργοστασιακών ρυθμίσεων) για να το ενεργοποιήσετε.

- 1 Απενεργοποιήστε τη συσκευή.
- 2 Πατήστε & κρατήστε πατημένο το **κουμπί λειτουργίας/κλειδώματος + το κουμπί μείωσης έντασης** στο πίσω μέρος του τηλεφώνου.
- 3 Αφήστε το **κουμπί λειτουργίας/κλειδώματος** μόνο όταν εμφανιστεί το λογότυπο εκκίνησης. Αμέσως μετά, πατήστε και κρατήστε πατημένο ξανά το **κουμπί λειτουργίας/κλειδώματος**.
- 4 Αφήστε όλα τα πλήκτρα όταν εμφανιστεί η οθόνη επαναφοράς εργοστασιακών ρυθμίσεων.
- 5 Πατήστε τα **κουμπιά έντασης**, για να επιλέξετε **Ναι** και έπειτα πατήστε το **κουμπί λειτουργίας/κλειδώματος**, για να πραγματοποιήσετε πλήρη επαναφορά.





ΠΡΟΕΙΔΟΠΟΙΗΣΗ

Αν πραγματοποιήσετε πλήρη επαναφορά, θα διαγραφούν όλες οι εφαρμογές και τα δεδομένα χρήστη, καθώς και οι άδειες χρήσης DRM. Πριν από την πλήρη επαναφορά, φροντίστε να δημιουργήσετε αντίγραφα ασφαλείας των σημαντικών δεδομένων.

5. Άνοιγμα και εναλλαγή εφαρμογών

Η εκτέλεση πολλαπλών εργασιών είναι εύκολη με το Android, καθώς μπορείτε να εκτελείτε περισσότερες από μία εφαρμογές ταυτόχρονα. Δεν χρειάζεται να κλείσετε μια εφαρμογή για να ανοίξετε μια άλλη. Χρησιμοποιήστε εναλλάξ διάφορες ανοιχτές εφαρμογές. Το Android διαχειρίζεται κάθε εφαρμογή, διακόπτοντας και ξεκινώντας τη λειτουργία της όταν χρειάζεται, προκειμένου να διασφαλίζεται ότι οι αδρανείς εφαρμογές δεν καταναλώνουν άσκοπα πόρους.

- 1 Πατήστε . Θα εμφανιστούν προεπισκοπήσεις των εφαρμογών που χρησιμοποιήσατε πρόσφατα.
- 2 Αγγίξτε την εφαρμογή που θέλετε να χρησιμοποιήσετε. Η προηγούμενη εφαρμογή θα συνεχίσει να λειτουργεί στο παρασκήνιο. Για έξοδο από μια εφαρμογή αφού τη χρησιμοποιήσετε, αγγίξτε .
 - Για να κλείσετε μια εφαρμογή από τη λίστα πρόσφατων εφαρμογών, σύρετε την προεπισκόπηση της εφαρμογής προς τα αριστερά ή προς τα δεξιά. Για να διαγράψετε όλες τις εφαρμογές, αγγίξτε **Εκκαθάριση όλων**.

Εξοικείωση με τις λειτουργίες του τηλεφώνου

Διάταξη τηλεφώνου

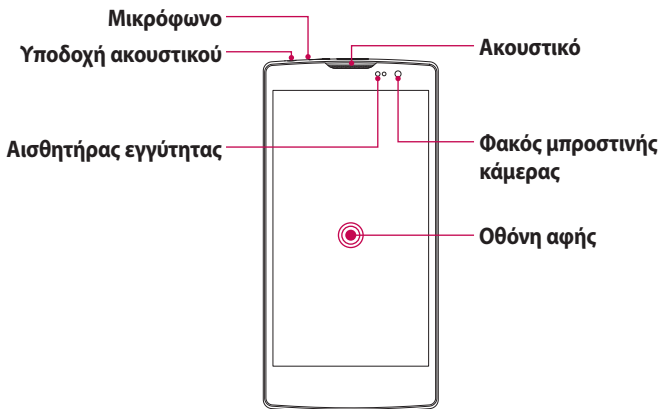

ΣΗΜΕΙΩΣΗ: Αισθητήρας εγγύτητας

Όταν πραγματοποιείτε και λαμβάνετε κλήσεις, ο αισθητήρας εγγύτητας απενεργοποιεί αυτόματα το φωτισμό τηλεφώνου και κλειδώνει το πληκτρολόγιο αφής εντοπίζοντας πότε το τηλέφωνο βρίσκεται κοντά στο αυτί σας. Έτσι επεκτείνεται η διάρκεια ζωής της μπαταρίας και αποτρέπετε την ακούσια ενεργοποίηση της οθόνης αφής κατά τη διάρκεια κλήσεων.

⚠️ ΠΡΟΕΙΔΟΠΟΙΗΣΗ

Αν τοποθετήσετε ένα βαρύ αντικείμενο ή καθίσετε πάνω στο τηλέφωνο, ενδέχεται να προκληθεί βλάβη στην οθόνη και στις λειτουργίες της οθόνης αφής. Μην καλύπτετε τον αισθητήρα εγγύτητας με προστατευτική μεμβράνη ή με οποιοδήποτε άλλο προστατευτικό κάλυμμα. Μπορεί να προκληθεί βλάβη στον αισθητήρα.

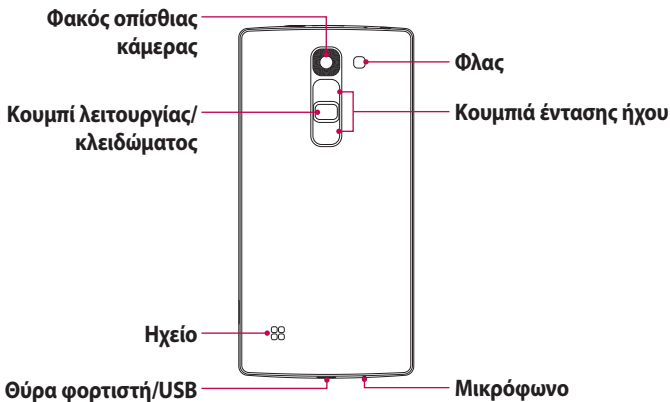

<p>Κουμπί λειτουργίας/ κλειδώματος</p>	<ul style="list-style-type: none"> • Πατώντας παρατεταμένα αυτό το κουμπί, μπορείτε να ενεργοποιείτε και να απενεργοποιείτε το τηλέφωνό σας • Πατήστε το σύντομα για να κλειδώσετε/ξεκλειδώσετε την οθόνη
<p>Κουμπιά έντασης ήχου</p>	<p>(Ενώ η οθόνη είναι απενεργοποιημένη)</p> <ul style="list-style-type: none"> • Πατήστε παρατεταμένα προς τα πάνω, για να ανοίξετε το QuickMemo+ • Πατήστε παρατεταμένα προς τα κάτω, για να ανοίξετε την Κάμερα

Τοποθέτηση της κάρτας SIM ή USIM και της μπαταρίας

Τοποθετήστε την κάρτα SIM ή USIM που παρέχεται από τον πάροχο υπηρεσιών κινητής τηλεφωνίας και την μπαταρία που παρέχεται.

- 1 Για να αφαιρέσετε το πίσω κάλυμμα, κρατήστε σταθερά το τηλέφωνο με το ένα χέρι. Με το άλλο χέρι, σηκώστε το πίσω κάλυμμα με τον αντίχειρα, όπως φαίνεται στην παρακάτω εικόνα.

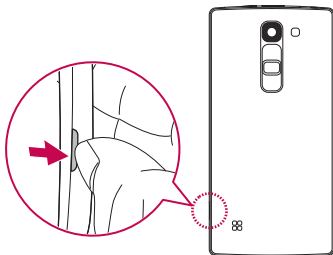

- 2 Σύρετε την κάρτα SIM μέσα στην κάτω υποδοχή για την κάρτα SIM, όπως φαίνεται στην εικόνα. Βεβαιωθείτε ότι η χρυσή επαφή της κάρτας είναι στραμμένη προς τα κάτω.

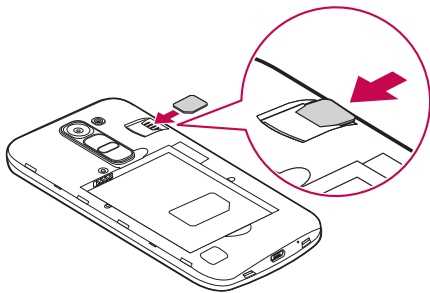

⚠ ΠΡΟΕΙΔΟΠΟΙΗΣΗ

Μην τοποθετήσετε μια κάρτα μνήμης στην υποδοχή κάρτας SIM. Αν μια κάρτα μνήμης κολλήσει στην υποδοχή της κάρτας SIM, ζητήστε από ένα κέντρο τεχνικής υποστήριξης της LG να αφαιρέσουν την κάρτα μνήμης από τη συσκευή.

ΣΗΜΕΙΩΣΗ: Με τη συσκευή μπορούν να χρησιμοποιηθούν μόνο κάρτες microSIM.

3 Τοποθετήστε την μπαταρία.

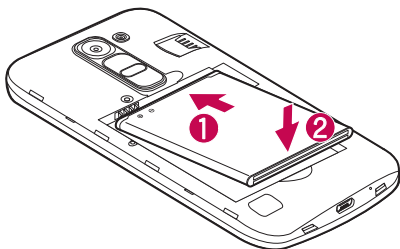

4 Για να τοποθετήσετε πάλι το κάλυμμα στη συσκευή, ευθυγραμμίστε το πίσω κάλυμμα πάνω από τη θέση της μπαταρίας **1** και πιέστε το προς τα κάτω, μέχρι να ασφαλίσει στη θέση του **2**.

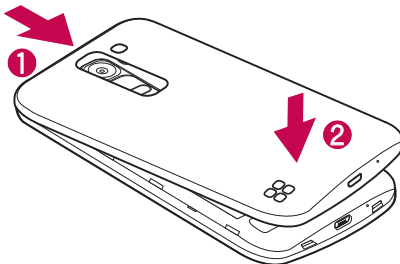

Φόρτιση της μπαταρίας

Φορτίστε την μπαταρία προτού τη χρησιμοποιήσετε για πρώτη φορά. Για να φορτίσετε την μπαταρία, χρησιμοποιήστε το φορτιστή. Μπορείτε επίσης να χρησιμοποιήσετε έναν υπολογιστή, για να φορτίσετε την μπαταρία, συνδέοντας το τηλέφωνο στον υπολογιστή μέσω του καλωδίου USB.

ΠΡΟΕΙΔΟΠΟΙΗΣΗ

Χρησιμοποιείτε μόνο εγκεκριμένη από την LG μπαταρία, φορτιστή και καλώδιο. Αν χρησιμοποιείτε μη εγκεκριμένους φορτιστές, μπαταρίες ή καλώδια, μπορεί να καθυστερήσει η φόρτιση της μπαταρίας. Ή μπορεί να προκληθεί έκρηξη της μπαταρίας ή βλάβη στη συσκευή, που δεν καλύπτεται από την εγγύηση.

Η υποδοχή του φορτιστή βρίσκεται στο κάτω μέρος του τηλεφώνου. Τοποθετήστε το φορτιστή και συνδέστε τον σε μια πρίζα.

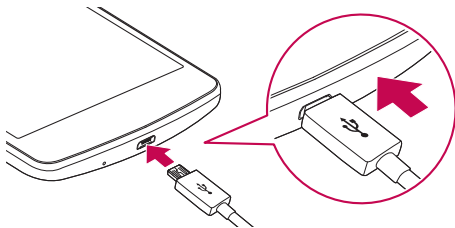

ΣΗΜΕΙΩΣΗ: Μην ανοίγετε το πίσω κάλυμμα κατά τη φόρτιση του τηλεφώνου σας.

Τοποθέτηση κάρτας μνήμης

Η συσκευή σας υποστηρίζει κάρτες microSD με χωρητικότητα έως 32 GB. Ανάλογα με τον κατασκευαστή και τον τύπο της κάρτας μνήμης, ορισμένες κάρτες μνήμης ενδέχεται να μην είναι συμβατές με τη συσκευή σας.

ΠΡΟΕΙΔΟΠΟΙΗΣΗ

Ορισμένες κάρτες μνήμης ενδέχεται να μην είναι πλήρως συμβατές με τη συσκευή. Η χρήση μη συμβατής κάρτας μνήμης μπορεί να προκαλέσει βλάβη στη συσκευή ή την κάρτα μνήμης, ή να καταστρέψει τα δεδομένα που είναι αποθηκευμένα σε αυτήν.

ΣΗΜΕΙΩΣΗ: Η συχνή εγγραφή και διαγραφή δεδομένων μειώνει τη διάρκεια ζωής των καρτών μνήμης.

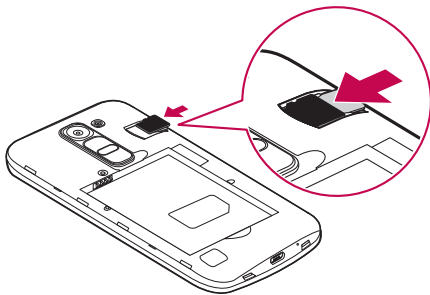

- 1 Αφαιρέστε το πίσω κάλυμμα.
- 2 Τοποθετήστε μια κάρτα μνήμης με τις χρυσές επαφές στραμμένες προς τα κάτω.



- 3 Τοποθετήστε το πίσω κάλυμμα στη θέση του.

Αφαίρεση της κάρτας μνήμης

Πριν αφαιρέσετε την κάρτα μνήμης, πρώτα αποσυνδέστε την από το σύστημα για ασφαλή αφαίρεση.

- 1 Αγγίξτε  >  > καρτέλα **Εφαρμογές** >  > καρτέλα **Γενικές** > **Αποθήκευση** > **Αφαίρεση κάρτας SD**.
- 2 Αφαιρέστε το πίσω κάλυμμα και τραβήξτε την κάρτα μνήμης.

ΠΡΟΕΙΔΟΠΟΙΗΣΗ

Μην αφαιρείτε την κάρτα μνήμης ενώ η συσκευή μεταφέρει ή έχει πρόσβαση σε πληροφορίες. Διαφορετικά, μπορεί να προκληθεί απώλεια ή καταστροφή των δεδομένων ή βλάβη στην κάρτα μνήμης ή τη συσκευή. Η LG δεν ευθύνεται για απώλειες που οφείλονται στην εσφαλμένη χρήση κατεστραμμένων καρτών μνήμης, συμπεριλαμβανομένης της απώλειας δεδομένων.

Κλειδωμα και ξεκλειδωμα της συσκευής

Πατώντας το **κουμπί λειτουργίας/κλειδώματος**, απενεργοποιείται η οθόνη και η συσκευή μεταβαίνει σε λειτουργία κλειδώματος. Η συσκευή κλειδώνει αυτόματα αν δεν χρησιμοποιηθεί για συγκεκριμένο χρονικό διάστημα. Με αυτόν τον τρόπο αποτρέπονται τα αθέλητα πατήματα στην οθόνη και εξοικονομείται μπαταρία.



Για να ξεκλειδώσετε τη συσκευή, πατήστε το **κουμπί λειτουργίας/κλειδώματος** και σύρετε την οθόνη προς οποιαδήποτε κατεύθυνση.

ΣΗΜΕΙΩΣΗ: Το διπλό πάτημα της οθόνης μπορεί επίσης να ενεργοποιήσει την οθόνη αντί για το **κουμπί λειτουργίας/κλειδώματος**.

Αλλαγή της μεθόδου κλειδώματος της οθόνης

Μπορείτε να αλλάξετε τον τρόπο που κλειδώνετε την οθόνη, ώστε να μην μπορεί κανείς να αποκτήσει πρόσβαση στις προσωπικές σας πληροφορίες.

Εξοικείωση με τις λειτουργίες του τηλεφώνου

- 1 Αγγίξτε  >  > καρτέλα **Εφαρμογές** >  > καρτέλα **Προβολή** > **Κλείδωμα οθόνης** > **Διαλέξτε κλείδωμα οθόνης**.
- 2 Επιλέξτε το κλείδωμα οθόνης που θέλετε από τις επιλογές: Κανένα, Σύρετε, Knock Code, Μοτίβο, Κωδικός κλειδώματος και Κωδικός πρόσβασης.



ΣΗΜΕΙΩΣΗ: Δημιουργήστε ένα λογαριασμό Google πριν ορίσετε μοτίβο ξεκλειδώματος και απομνημονεύστε το Αντίγραφο ασφαλείας PIN που δημιουργήσατε κατά τη δημιουργία του μοτίβου κλειδώματος.

Προσοχή! Αν δεν έχετε δημιουργήσει λογαριασμό Google στο τηλέφωνο και έχετε ξεχάσει τον κωδικό κλειδώματος, τον κωδικό πρόσβασης και το αντίγραφο ασφαλείας PIN, απαιτείται πλήρης επαναφορά του τηλεφώνου. Ωστόσο, αν πραγματοποιηθεί πλήρης επαναφορά, όλες οι εφαρμογές και τα δεδομένα χρήστη θα διαγραφούν. Πριν από την πλήρη επαναφορά, φροντίστε να δημιουργήσετε αντίγραφα ασφαλείας των σημαντικών δεδομένων.

ΣΥΜΒΟΥΛΗ! Smart Lock

Μπορείτε να χρησιμοποιήσετε το **Smart Lock**, για να κάνετε ευκολότερο το ξεκλείδωμα του τηλεφώνου σας. Μπορείτε να το ρυθμίσετε ώστε το τηλέφωνο να παραμένει ξεκλειδωτό όταν είναι συνδεδεμένη μια αξιόπιστη συσκευή Bluetooth, όταν βρίσκεται σε οικεία τοποθεσία όπως το σπίτι ή την εργασία, ή όταν αναγνωρίζει το πρόσωπό σας.

Ρύθμιση του Smart Lock

- 1 Αγγίξτε  >  > καρτέλα **Εφαρμογές** > .
- 2 Αγγίξτε την καρτέλα **Προβολή** > **Κλείδωμα οθόνης** > **Smart Lock**.
- 3 Προτού προσθέσετε αξιόπιστες συσκευές, αξιόπιστες τοποθεσίες ή αξιόπιστα πρόσωπα, πρέπει να ρυθμίσετε ένα κλείδωμα οθόνης (μοτίβο, κωδικός κλειδώματος ή κωδικός πρόσβασης).

Συμβουλές για την οθόνη αφής

Παρακάτω θα βρείτε μερικές συμβουλές για την πλοήγηση στο τηλέφωνό σας.

- **Πάτημα** – Με ένα απλό πάτημα με το δάχτυλο επιλέγετε στοιχεία, συνδέσεις, συντομεύσεις και γράμματα στο πληκτρολόγιο οθόνης.
- **Άγγιγμα και κράτημα** – Αγγίξτε και κρατήστε ένα στοιχείο στην οθόνη χωρίς να ανασηκώσετε το δάχτυλό σας, μέχρι να εκτελεστεί η ενέργεια.
- **Σύρσιμο** – Πατήστε παρατεταμένα ένα στοιχείο. Στη συνέχεια, χωρίς να σηκώσετε το δάχτυλό σας, μετακινήστε το πάνω στην οθόνη μέχρι τη θέση-στόχο. Μπορείτε να σύρετε αντικείμενα στην αρχική οθόνη για να τους αλλάξετε θέση.
- **Γρήγορο σύρσιμο** – Μετακινήστε γρήγορα το δάχτυλό σας επάνω στην επιφάνεια της οθόνης, χωρίς παύση κατά το αρχικό άγγιγμα (ώστε να μη σύρετε κάποιο αντικείμενο).
- **Διπλό πάτημα** – Πατήστε δύο φορές για εστίαση σε ιστοσελίδες ή χάρτες.
- **Μεγέθυνση/σμίκρυνση με τα δάχτυλά σας** – Ενώστε ή απομακρύνετε το δείκτη από τον αντίχειρά σας όταν χρησιμοποιείτε το πρόγραμμα περιήγησης και τους Χάρτες ή όταν βλέπετε εικόνες.
- **Περιστροφή της οθόνης** – Μέσα από πολλές εφαρμογές και μενού, ο προσανατολισμός της οθόνης ρυθμίζεται ανάλογα με το φυσικό προσανατολισμό της συσκευής.

ΣΗΜΕΙΩΣΗ:

- Μην ασκείτε υπερβολική πίεση. Η οθόνη αφής είναι αρκετά ευαίσθητη, ώστε να ανταποκρίνεται ακόμα και σε ένα ελαφρύ, σταθερό άγγιγμα.
- Με την άκρη του δαχτύλου σας πατήστε την επιλογή που θέλετε. Προσέξτε να μην πατήσετε άλλα πλήκτρα.

Αρχική οθόνη

Η Αρχική οθόνη είναι το σημείο εκκίνησης για πολλές εφαρμογές και λειτουργίες. Εκεί μπορείτε να προσθέτετε στοιχεία όπως συντομεύσεις εφαρμογών και γραφικά στοιχεία της Google, ώστε να έχετε άμεση πρόσβαση σε πληροφορίες και εφαρμογές. Αυτή είναι η προεπιλεγμένη οθόνη και είναι προσβάσιμη από οποιοδήποτε μενού όταν πατήσετε **O**.

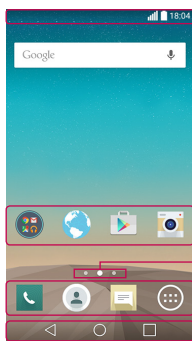

1 Γραμμή κατάστασης

2 Εικονίδια εφαρμογών

3 Ένδειξη τοποθεσίας

4 Περιοχή γρήγορων πλήκτρων

5 Πλήκτρα αφής αρχικής οθόνης

- 1** Εμφανίζει τις πληροφορίες κατάστασης του τηλεφώνου, συμπεριλαμβανομένης της ώρας, της ισχύος σήματος, της κατάστασης μπαταρίας και των εικονιδίων ειδοποίησης.
- 2** Πατήστε ένα εικονίδιο (εφαρμογή, φάκελο κ.λπ.) για να το ανοίξετε και να το χρησιμοποιήσετε.
- 3** Υποδεικνύει ποια Αρχική οθόνη προβάλλετε εκείνη τη στιγμή.
- 4** Παρέχει πρόσβαση με ένα άγγιγμα στη λειτουργία από οποιαδήποτε Αρχική οθόνη.

5 ◀ Πλήκτρο Πίσω	Επιστροφή στην προηγούμενη οθόνη. Επίσης, κλείνει αναδυόμενα στοιχεία όπως μενού, παράθυρα διαλόγου και το πληκτρολόγιο της οθόνης.
○ Πλήκτρο Αρχική	Πατήστε το για να επιστρέψετε στην αρχική οθόνη από οποιαδήποτε οθόνη.
□ ΠλήκτροΠρόσφατα	Εμφανίζει τις εφαρμογές που χρησιμοποιήθηκαν πρόσφατα. Αν αγγίξετε και κρατήσετε αυτό το πλήκτρο, ανοίγει ένα μενού με διαθέσιμες επιλογές.

Εκτεταμένη Αρχική οθόνη

Το λειτουργικό σύστημα παρέχει πολλές Αρχική οθόνες, για να προσφέρει περισσότερο χώρο για την προσθήκη εικονιδίων, γραφικών στοιχείων και πολλών άλλων.

- Σύρετε το δάκτυλό σας αριστερά ή δεξιά κατά πλάτος της Αρχικής οθόνης, για να αποκτήσετε πρόσβαση σε πρόσθετες αρχικές οθόνες.

Προσαρμογή της αρχικής οθόνης

Μπορείτε να προσαρμόσετε την Αρχική σας οθόνη, προσθέτοντας εφαρμογές και γραφικά στοιχεία και αλλάζοντας ταπετσαρίες.

Προσθήκη στοιχείων στην Αρχική οθόνη

- 1 Πατήστε παρατεταμένα το κενό τμήμα της αρχικής οθόνης.
- 2 Στο μενού "Λειτουργία προσθήκης", επιλέξτε το στοιχείο που θέλετε να προσθέσετε. Το στοιχείο που προσθέσατε εμφανίζεται στην Αρχική οθόνη.

3 Μετακινήστε το στη θέση που θέλετε και σηκώστε το δάχτυλό σας.

ΣΥΜΒΟΥΛΗ! Για να προσθέσετε το εικονίδιο μιας εφαρμογής στην Αρχική οθόνη από την οθόνη "Εφαρμογές", αγγίξτε και κρατήστε την εφαρμογή που θέλετε να προσθέσετε.

Κατάργηση ενός στοιχείου από την Αρχική οθόνη

- Ενώ είστε στην Αρχική οθόνη, αγγίξτε και κρατήστε το εικονίδιο που θέλετε να καταργήσετε > σύρετέ το στο .

Προσθήκη εφαρμογής στην περιοχή γρήγορων πλήκτρων

- Από την οθόνη "Εφαρμογές" ή στην Αρχική οθόνη, αγγίξτε και κρατήστε ένα εικονίδιο εφαρμογής και σύρετέ το στην περιοχή γρήγορων πλήκτρων. Έπειτα αφήστε το στην επιθυμητή θέση.

Κατάργηση εφαρμογής από την περιοχή γρήγορων πλήκτρων



- Αγγίξτε και κρατήστε το επιθυμητό γρήγορο πλήκτρο, σύρετέ το στο .

ΣΗΜΕΙΩΣΗ: Το **πλήκτρο Εφαρμογές**  δεν μπορεί να καταργηθεί.

Προσαρμογή εικονιδίων εφαρμογών στην αρχική οθόνη

- 1** Αγγίξτε και κρατήστε ένα εικονίδιο εφαρμογής μέχρι να αποδεσμευτεί από την τρέχουσα θέση του και αφήστε το. Το εικονίδιο επεξεργασίας  εμφανίζεται στην επάνω δεξιά γωνία της εφαρμογής.
- 2** Πατήστε το εικονίδιο εφαρμογής ξανά και επιλέξτε την επιθυμητή σχεδίαση και μέγεθος του εικονιδίου.
- 3** Πατήστε **OK** για να αποθηκεύσετε την αλλαγή.

Επιστροφή σε εφαρμογές που χρησιμοποιήθηκαν πρόσφατα

- 1 Πατήστε . Θα εμφανιστούν προεπισκοπήσεις των εφαρμογών που χρησιμοποιήσατε πρόσφατα.
- 2 Αγγίξτε την προεπισκόπηση μιας εφαρμογής, για να ανοίξει η εφαρμογή. Ή αγγίξτε  για να επιστρέψετε στην προηγούμενη οθόνη σας.

Πλαίσιο ειδοποιήσεων

Οι ειδοποιήσεις σας ενημερώνουν για τη λήψη νέων μηνυμάτων, για συμβάντα ημερολογίου και ξυπνητήρια, καθώς και για συμβάντα σε εξέλιξη, όπως όταν βρίσκεστε σε κλήση.

Όταν έρχεται μια ειδοποίηση, το εικονίδιο της εμφανίζεται στην κορυφή της οθόνης. Τα εικονίδια των εκκρεμών ειδοποιήσεων εμφανίζονται αριστερά, ενώ τα εικονίδια συστήματος, όπως αυτά που συμβολίζουν το Wi-Fi και τη στάθμη ισχύος της μπαταρίας, εμφανίζονται δεξιά.

ΣΗΜΕΙΩΣΗ: Οι διαθέσιμες επιλογές ενδέχεται να διαφέρουν ανάλογα με τη περιοχή ή τον πάροχο υπηρεσιών.

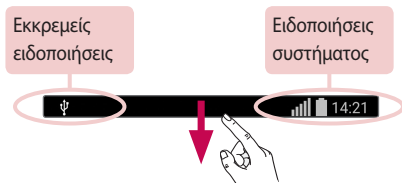

Άνοιγμα του πλαισίου ειδοποιήσεων

Σύρετε προς τα κάτω από τη γραμμή κατάστασης για να ανοίξετε το πλαίσιο ειδοποιήσεων. Για να κλείσετε το πλαίσιο ειδοποιήσεων, σύρετε προς τα πάνω την οθόνη ή αγγίξτε .

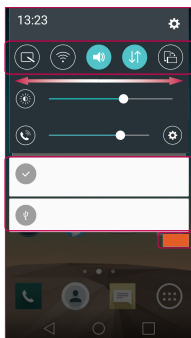

1 Περιοχή γρήγορων ρυθμίσεων

2 Ειδοποιήσεις

3 Εκκαθάριση

- 1** Αγγίξτε οποιοδήποτε πλήκτρο γρήγορης ρύθμισης, για να το ενεργοποιήσετε/απενεργοποιήσετε. Αγγίξτε και κρατήστε το πλήκτρο που θέλετε για απευθείας πρόσβαση στο μενού ρυθμίσεων της λειτουργίας. Για να δείτε περισσότερα πλήκτρα εναλλαγής, σύρετε το δάχτυλό σας προς τα αριστερά ή δεξιά. Αγγίξτε ☰ για να καταργήσετε, να προσθέσετε ή να αλλάξετε τη διάταξη των πλήκτρων γρήγορης ρύθμισης.
- 2** Αναγράφονται οι τρέχουσες ειδοποιήσεις, καθεμία με σύντομη περιγραφή. Πατήστε μια ειδοποίηση για να την προβάλετε.
- 3** Πατήστε για να διαγράψετε όλες τις ειδοποιήσεις.

Εικονίδια ενδείξεων στη γραμμή κατάστασης

Τα εικονίδια ενδείξεων εμφανίζονται στη γραμμή κατάστασης στο επάνω μέρος της οθόνης, για να σας ενημερώσουν για αναπάντητες κλήσεις, νέα μηνύματα, συμβάντα ημερολογίου, την κατάσταση της συσκευής και άλλα.



Τα εικονίδια που εμφανίζονται στο επάνω μέρος της οθόνης παρέχουν πληροφορίες σχετικά με την κατάσταση της συσκευής. Στον ακόλουθο πίνακα παρατίθενται κάποια από τα συνηθέστερα εικονίδια.

Εικονίδιο	Περιγραφή	Εικονίδιο	Περιγραφή
	Δεν έχει τοποθετηθεί κάρτα SIM		Γίνεται αναπαραγωγή ενός τραγουδιού
	Δεν υπάρχει διαθέσιμο σήμα δικτύου		Ο ήχος κλήσης απενεργοποιήθηκε
	Η λειτουργία πτήσης είναι ενεργή		Η λειτουργία δόνησης είναι ενεργή
	Συνδεθήκατε σε δίκτυο Wi-Fi		Μπαταρία πλήρως φορτισμένη
	Έχουν συνδεθεί ενσύρματα ακουστικά		Φόρτιση μπαταρίας
	Κλήση σε εξέλιξη		Το τηλέφωνο είναι συνδεδεμένο σε PC μέσω καλωδίου USB
	Αναπάντητη κλήση		Λήψη δεδομένων

	Το Bluetooth είναι ενεργό		Αποστολή δεδομένων
	Προειδοποίηση συστήματος		Το GPS είναι ενεργό
	Ξυπνητήρι ενεργό		Συγχρονίζονται δεδομένα
	Έχετε νέο φωνητικό μήνυμα		Επιλέξτε μέθοδο εισαγωγής
	Νέο μήνυμα κειμένου ή πολυμέσων		Το φορητό σημείο πρόσβασης Wi-Fi είναι ενεργό

ΣΗΜΕΙΩΣΗ: Η θέση του εικονιδίου στη γραμμή κατάστασης ενδέχεται να διαφέρει ανάλογα με τη λειτουργία ή την υπηρεσία.

Πληκτρολόγιο οθόνης

Μπορείτε να πληκτρολογήσετε κείμενο με το πληκτρολόγιο της οθόνης. Το πληκτρολόγιο της οθόνης εμφανίζεται στην οθόνη όταν αγγίξετε ένα διαθέσιμο πεδίο εισαγωγής κειμένου.

Χρήση του πληκτρολογίου και εισαγωγή κειμένου

 Πατήστε μία φορά για να μετατρέψετε σε κεφαλαίο το επόμενο γράμμα που θα πληκτρολογήσετε. Για να είναι όλα κεφαλαία, πατήστε δύο φορές.

 Αγγίξτε για να μεταβείτε στις ρυθμίσεις πληκτρολογίου. Αγγίξτε και κρατήστε για να εισαγάγετε κείμενο φωνητικά ή να μεταβείτε στο πρόχειρο.

 Πατήστε για να προσθέσετε κενό διάστημα.

 Πατήστε για να δημιουργήσετε μια νέα γραμμή.

 Πατήστε για να διαγράψετε τον προηγούμενο χαρακτήρα.

Εισαγωγή τονισμένων γραμμάτων

Αν επιλέξετε τα Γαλλικά ή τα Ισπανικά ως γλώσσα εισαγωγής κειμένου, μπορείτε να εισαγάγετε γαλλικούς ή ισπανικούς ειδικούς χαρακτήρες (π.χ. "á"). Για παράδειγμα, αν θέλετε να εισαγάγετε το χαρακτήρα "á", αγγίξτε και κρατήστε το πλήκτρο "a", μέχρι το πλήκτρο μεγέθυνσης να επεκταθεί και να προβάλλει χαρακτήρες από διαφορετικές γλώσσες. Στη συνέχεια, επιλέξτε τον ειδικό χαρακτήρα που θέλετε.

Λήψη με χειρονομία

Με τη λειτουργία λήψης με χειρονομία μπορείτε να τραβήξετε μια φωτογραφία με μια χειρονομία, χρησιμοποιώντας την μπροστινή κάμερα.

Λήψη φωτογραφίας

Υπάρχουν δύο τρόποι χρήσης της λειτουργίας "Λήψη με χειρονομία".

- Σηκώστε το χέρι σας με ανοιχτή την παλάμη έως ότου το εντοπίσει η κάμερα και εμφανιστεί ένα πλαίσιο στην οθόνη. Στη συνέχεια, κλείστε το χέρι σας σε γροθιά, για να ξεκινήσει ένα αντίστροφο χρονόμετρο που θα σας δώσει χρόνο να ετοιμαστείτε.
- Σηκώστε το χέρι σας σε γροθιά έως ότου το εντοπίσει η μπροστινή κάμερα και εμφανιστεί ένα πλαίσιο στην οθόνη. Στη συνέχεια, ανοίξτε τη γροθιά σας για να ξεκινήσει ένα αντίστροφο χρονόμετρο που θα σας δώσει χρόνο να ετοιμαστείτε.

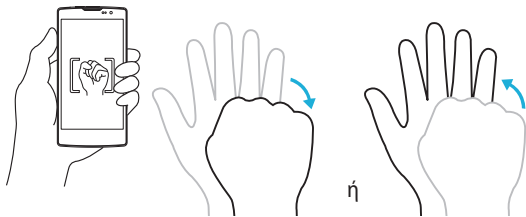

Γρήγορη προβολή

Όταν η οθόνη του τηλεφώνου είναι απενεργοποιημένη, μπορείτε να δείτε τη γραμμή κατάστασης, την ώρα και την ημερομηνία, σύροντας το δάκτυλό σας προς τα κάτω στην οθόνη.

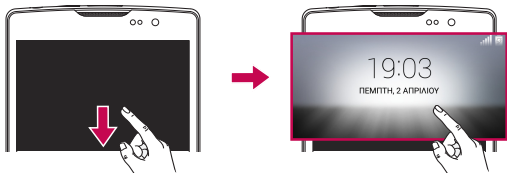

Ενεργοποίηση οθόνης

Η λειτουργία "Ενεργοποίηση οθόνης" σας επιτρέπει να ενεργοποιήσετε ή να απενεργοποιήσετε εύκολα την οθόνη με διπλό πάτημα.

Για ενεργοποίηση της οθόνης

- 1 Πατήστε δύο φορές το κέντρο της κλειδωμένης οθόνης, για να ενεργοποιήσετε την οθόνη.
- 2 Ξεκλειδώστε την οθόνη ή μεταβείτε σε οποιαδήποτε από τις διαθέσιμες συντομεύσεις ή γραφικά στοιχεία.

Για απενεργοποίηση της οθόνης

- 1 Πατήστε δύο φορές ένα κενό σημείο της Αρχικής οθόνης ή τη γραμμή κατάστασης.
- 2 Η οθόνη θα απενεργοποιηθεί.

ΣΗΜΕΙΩΣΗ: Αγγίξτε μια περιοχή στο κέντρο της οθόνης. Αν αγγίξετε την κάτω ή πάνω περιοχή, η ταχύτητα αναγνώρισης μπορεί να μειωθεί.

Knock Code

Με τη λειτουργία Knock Code μπορείτε να δημιουργήσετε το δικό σας κωδικό ξεκλειδώματος, χρησιμοποιώντας ένα συνδυασμό πατημάτων στην οθόνη. Μπορείτε να έχετε άμεση πρόσβαση στην Αρχική οθόνη όταν η οθόνη είναι απενεργοποιημένη, αν πατήσετε την ίδια ακολουθία πλήκτρων στην οθόνη.

ΣΗΜΕΙΩΣΗ:

- Εάν εισαγάγετε λανθασμένο Knock Code 6 φορές, θα σας ζητηθεί υποχρεωτικά να πληκτρολογήσετε τον κωδικό πρόσβασης στο Λογαριασμό Google ή το αντίγραφο ασφαλείας PIN.
- Για να ενεργοποιήσετε ή να απενεργοποιήσετε την οθόνη, αγγίξτε την με την άκρη του δαχτύλου και όχι με το νύχι σας.
- Όταν το Knock Code δεν χρησιμοποιείται, μπορείτε να χρησιμοποιήσετε τη λειτουργία "Ενεργοποίηση Knock", αγγίζοντας την οθόνη.

1 Αγγίξτε  >  > καρτέλα **Εφαρμογές** >  > καρτέλα **Προβολή** > **Κλείδωμα οθόνης** > **Διαλέξτε κλείδωμα οθόνης** > **Knock Code**.

2 Αγγίξτε τα τετράγωνα σε μοτίβο, για να ορίσετε το δικό σας Knock Code. Το προσωπικό σας μοτίβο Knock Code μπορεί να περιλαμβάνει από 3 έως 8 αγγίγματα.

Ξεκλείδωμα της οθόνης με το Knock Code

Μπορείτε να ξεκλειδώσετε την οθόνη πατώντας το μοτίβο Knock Code που έχετε ήδη ορίσει, όταν η οθόνη απενεργοποιείται.

QuickMemo+







Με τη λειτουργία **QuickMemo+** μπορείτε να δημιουργείτε σημειώσεις και να αποτυπώνετε στιγμιότυπα οθόνης.

Η λειτουργία QuickMemo+ σας επιτρέπει να δημιουργείτε εύκολα και αποτελεσματικά σημειώσεις κατά τη διάρκεια μιας κλήσης, χρησιμοποιώντας μια αποθηκευμένη εικόνα ή την τρέχουσα οθόνη του τηλεφώνου.

1 Πατήστε και σύρετε τη γραμμή κατάστασης προς τα κάτω και αγγίξτε .



2 Δημιουργήστε μια σημείωση χρησιμοποιώντας τις παρακάτω επιλογές:

	Πατήστε για να αναιρέσετε την πιο πρόσφατη ενέργεια.
	Πατήστε για να επαναλάβετε την πιο πρόσφατη ενέργεια διαγραφής.
	Αγγίξτε για να εισαγάγετε κείμενο στη σημείωσή σας.
	Αγγίξτε για να επιλέξετε τον τύπο και το χρώμα του στυλό.
	Αγγίξτε για να χρησιμοποιήσετε τη γόμα, για να σβήσετε τα σημάδια του στυλό από τη σημείωση.
	Αγγίξτε για να αποθηκεύσετε τη σημείωση που δημιουργήσατε.
	Αγγίξτε για να αποκρύψετε ή να εμφανίσετε τη γραμμή εργαλείων.



ΣΗΜΕΙΩΣΗ: Στη λειτουργία QuickMemo+ θα πρέπει να χρησιμοποιείτε την άκρη του δαχτύλου σας. Μην χρησιμοποιείτε το νύχι σας.

3 Αγγίξτε  για να αποθηκεύσετε την τρέχουσα σημείωση στο **QuickMemo+** ή στο **Άλμπουμ**.

Απόρριψη σημειώσεων QuickMemo

- Πατήστε .



Προβολή της αποθηκευμένης σημείωσης

Στην Αρχική οθόνη, αγγίξτε  > καρτέλα **Εφαρμογές** > **Άλμπουμ**  και επιλέξτε το άλμπουμ **QuickMemo+** ή αγγίξτε **QuickMemo+**  και επιλέξτε τη σημείωση που θέλετε.



Ρύθμιση λογαριασμού Google

Την πρώτη φορά που θα ανοίξετε μια εφαρμογή Google στο τηλέφωνό σας, θα χρειαστεί να συνδεθείτε στον προσωπικό σας λογαριασμό Google. Αν δεν έχετε λογαριασμό Google, θα σας ζητηθεί να δημιουργήσετε έναν.

Δημιουργία λογαριασμού Google

- 1 Στην αρχική οθόνη πατήστε .
- 2 Αγγίξτε  > καρτέλα **Γενικές** > **Λογαριασμοί & συγχρονισμός** > **Προσθήκη λογαριασμού** > **Google** > **ΕΝΑΛΛΑΚΤΙΚΑ, ΔΗΜΙΟΥΡΓΗΣΤΕ ΕΝΑ ΝΕΟ ΛΟΓΑΡΙΑΣΜΟ.**
- 3 Εισαγάγετε το όνομα και το επώνυμό σας και έπειτα αγγίξτε **ΕΠΟΜΕΝΟ.**
- 4 Εισαγάγετε ένα όνομα χρήστη και αγγίξτε **Επόμε.** Το τηλέφωνό σας θα επικοινωνήσει με τους διακομιστές της Google και θα ελέγξει τη διαθεσιμότητα του ονόματος χρήστη.
- 5 Εισαγάγετε τον κωδικό πρόσβασής σας και αγγίξτε **ΕΠΟΜΕΝΟ.**
- 6 Ακολουθήστε τις οδηγίες και συμπληρώστε τις απαιτούμενες και προαιρετικές πληροφορίες που αφορούν το λογαριασμό. Περιμένετε μέχρι ο διακομιστής να δημιουργήσει το λογαριασμό σας.

Σύνδεση στον προσωπικό σας λογαριασμό Google

- 1 Στην αρχική οθόνη πατήστε .
- 2 Αγγίξτε  > καρτέλα **Γενικές** > **Λογαριασμοί & συγχρονισμός** > **Προσθήκη λογαριασμού** > **Google.**
- 3 Εισαγάγετε τη διεύθυνση email σας και αγγίξτε **ΕΠΟΜΕΝΟ.**

- 4 Αφού συνδεθείτε, μπορείτε να χρησιμοποιήσετε το Gmail και να εκμεταλλευτείτε τις υπηρεσίες της Google στο τηλέφωνό σας.
- 5 Αφού ρυθμίσετε το λογαριασμό Google, το τηλέφωνό σας θα συγχρονίζεται αυτόματα με τον προσωπικό σας λογαριασμό Google στο web (αν υπάρχει διαθέσιμη σύνδεση δεδομένων).

Μόλις συνδεθείτε, το τηλέφωνο συγχρονίζεται με τις υπηρεσίες Google, π.χ. με το Gmail, τις Επαφές και το Ημερολόγιο Google. Μπορείτε επίσης να χρησιμοποιείτε την υπηρεσία Χάρτες, να πραγματοποιείτε λήψη εφαρμογών από το Play Store, να δημιουργείτε αντίγραφα ασφαλείας των ρυθμίσεών σας στους διακομιστές της Google και να απολαμβάνετε τα πλεονεκτήματα άλλων υπηρεσιών της Google στο τηλέφωνό σας.

ΣΗΜΑΝΤΙΚΟ





- Μερικές εφαρμογές, όπως το Ημερολόγιο, συνεργάζονται μόνο με τον πρώτο λογαριασμό Google που προσθέτετε. Αν σκοπεύετε να χρησιμοποιήσετε πάνω από έναν λογαριασμό Google στο τηλέφωνο, βεβαιωθείτε πρώτα ότι συνδέεστε στο λογαριασμό που θέλετε να χρησιμοποιήσετε σε αυτές τις εφαρμογές. Όταν συνδέεστε, οι επαφές, τα μηνύματα Gmail, τα συμβάντα του Ημερολογίου και άλλες πληροφορίες αυτών των εφαρμογών και υπηρεσιών web συγχρονίζονται με το τηλέφωνό σας. Αν δεν συνδεθείτε σε ένα λογαριασμό Google κατά τη διάρκεια της ρύθμισης, θα σας ζητηθεί να συνδεθείτε σε ένα λογαριασμό Google ή να δημιουργήσετε νέο λογαριασμό την πρώτη φορά που θα ανοίξετε μια εφαρμογή η οποία απαιτεί σύνδεση σε λογαριασμό, όπως το Gmail ή το Play Store.
- Αν διαθέτετε εταιρικό λογαριασμό από την εταιρεία στην οποία εργάζεστε ή από άλλη εταιρεία, το τμήμα πληροφορικής ίσως έχει ειδικές οδηγίες σύνδεσης στον συγκεκριμένο λογαριασμό.

Σύνδεση σε δίκτυα και συσκευές

Wi-Fi





Μπορείτε να αποκτήσετε πρόσβαση υψηλής ταχύτητας στο Internet, όταν βρίσκεστε στην εμβέλεια του ασύρματου σημείου πρόσβασης (AP).

Σύνδεση σε δίκτυα Wi-Fi

- 1 Αγγίξτε  >  > καρτέλα **Εφαρμογές** >  > καρτέλα **Δίκτυα** > **Wi-Fi**.
- 2 Πατήστε  για να ενεργοποιηθεί το Wi-Fi και να ξεκινήσει η σάρωση για διαθέσιμα δίκτυα Wi-Fi.
- 3 Πατήστε ένα δίκτυο για να συνδεθείτε σε αυτό.
 - Αν το δίκτυο προστατεύεται με ένα εικονίδιο κλειδώματος, θα πρέπει να εισαγάγετε ένα κλειδί ασφαλείας ή κωδικό πρόσβασης.
- 4 Η γραμμή κατάστασης εμφανίζει εικονίδια που υποδεικνύουν την κατάσταση Wi-Fi.

ΣΗΜΕΙΩΣΗ: Εάν βρίσκεστε εκτός δικτύου Wi-Fi ή έχετε απενεργοποιήσει το Wi-Fi, η συσκευή μπορεί να συνδεθεί αυτόματα στο Web, χρησιμοποιώντας δεδομένα κινητής τηλεφωνίας, για τα οποία μπορεί να χρεωθείτε.

ΣΥΜΒΟΥΛΗ! Τρόπος λήψης διεύθυνσης MAC

Αγγίξτε  >  > καρτέλα **Εφαρμογές** >  > καρτέλα **Δίκτυα** > **Wi-Fi** >  > **Wi-Fi για προχωρημένους** > **Διεύθυνση MAC**.

Bluetooth





Το Bluetooth είναι μια τεχνολογία επικοινωνίας περιορισμένης εμβέλειας που σας επιτρέπει να συνδεθείτε ασύρματα με διάφορες συσκευές Bluetooth, όπως ακουστικά και kit αυτοκινήτου handsfree, και φορητές συσκευές, υπολογιστές,

εκτυπωτές και ασύρματες συσκευές με δυνατότητα Bluetooth. Η εμβέλεια επικοινωνίας του Bluetooth είναι συνήθως περίπου 30 feet.

ΣΗΜΕΙΩΣΗ:

- Η LG δεν φέρει καμία ευθύνη για τυχόν απώλειες, υποκλοπές ή κακή χρήση δεδομένων που αποστέλλονται μέσω της λειτουργίας Bluetooth.
- Φροντίζετε πάντα να μοιράζεστε και να λαμβάνετε δεδομένα από συσκευές που είναι αξιόπιστες και διαθέτουν την κατάλληλη ασφάλεια.
- Αν υπάρχουν εμπόδια μεταξύ των συσκευών, η λειτουργική απόσταση ενδέχεται να μειωθεί.
- Ορισμένες συσκευές, ιδίως όσες δεν έχουν ελεγχθεί ή εγκριθεί από την Bluetooth SIG, ενδέχεται να μην είναι συμβατές με τη συσκευή σας.

Σύζευξη του τηλεφώνου σας με άλλη συσκευή Bluetooth

- 1 Αγγίξτε  >  > καρτέλα **Εφαρμογές** >  > καρτέλα **Δίκτυα** > **Bluetooth**.
- 2 Αγγίξτε  για να ενεργοποιήσετε το Bluetooth.
- 3 Αγγίξτε **Αναζήτηση για συσκευές** για προβολή των ορατών συσκευών εντός εμβέλειας.
- 4 Επιλέξτε από τη λίστα τη συσκευή με την οποία θέλετε να γίνει σύζευξη. Μόλις ολοκληρωθεί η σύζευξη, το τηλέφωνό σας συνδέεται με την άλλη συσκευή.





ΣΗΜΕΙΩΣΗ: Η σύζευξη μεταξύ δύο συσκευών Bluetooth είναι διαδικασία που γίνεται μία φορά. Μόλις δημιουργηθεί η σύζευξη, οι συσκευές θα συνεχίσουν να αναγνωρίζουν τη συνεργασία τους και θα ανταλλάζουν πληροφορίες.

ΣΥΜΒΟΥΛΗ! Στο εγχειρίδιο της συσκευής Bluetooth θα βρείτε πληροφορίες σχετικά με τη λειτουργία σύζευξης και τον κωδικό πρόσβασης (συνήθως είναι 0 0 0 0 – τέσσερα μηδενικά).

Αποστολή δεδομένων μέσω Bluetooth

- 1 Επιλέξτε ένα αρχείο ή στοιχείο, όπως μια επαφή ή ένα αρχείο πολυμέσων.
- 2 Ενεργοποιήστε την επιλογή για την αποστολή δεδομένων μέσω Bluetooth.
- 3 Αναζητήστε και πραγματοποιήστε σύζευξη με μια συσκευή με δυνατότητα Bluetooth.
 - Λόγω των διαφορετικών προδιαγραφών και λειτουργιών άλλων συσκευών συμβατών με Bluetooth, η οθόνη και οι διαδικασίες ενδέχεται να διαφέρουν, ενώ οι λειτουργίες όπως η μεταφορά ή η ανταλλαγή ενδέχεται να μην είναι εφικτές με όλες τις συσκευές που είναι συμβατές με Bluetooth.

Λήψη δεδομένων μέσω Bluetooth

- 1 Αγγίξτε  >  > καρτέλα **Εφαρμογές** >  > καρτέλα **Δίκτυα** > **Bluetooth**.
- 2 Αγγίξτε  για να ενεργοποιήσετε το Bluetooth.
- 3 Θα λάβετε ένα αίτημα για να αποδεχτείτε την προσπάθεια σύζευξης από τη συσκευή αποστολής. Φροντίστε να επιλέξετε **Αποδοχή**.

Wi-Fi Direct

Το Wi-Fi Direct παρέχει απευθείας σύνδεση μεταξύ συσκευών με δυνατότητα Wi-Fi χωρίς να απαιτείται σημείο πρόσβασης.

Ενεργοποίηση Wi-Fi Direct

- 1 Αγγίξτε  >  > καρτέλα **Εφαρμογές** >  > καρτέλα **Δίκτυα** > **Wi-Fi**.
- 2 Αγγίξτε  > **Wi-Fi για προχωρημένους** > **Wi-Fi Direct**.

ΣΗΜΕΙΩΣΗ: Όταν βρίσκεστε σε αυτό το μενού, η συσκευή σας είναι ορατή σε άλλες συσκευές Wi-Fi Direct που βρίσκονται κοντά.

Μεταφορά δεδομένων μεταξύ ενός PC και της συσκευής

Μπορείτε να αντιγράψετε ή να μεταφέρετε δεδομένα μεταξύ ενός PC και της συσκευής.





Μεταφορά δεδομένων

- 1 Συνδέστε τη συσκευή σας σε PC χρησιμοποιώντας το καλώδιο USB που παρέχεται μαζί με το τηλέφωνό σας.
- 2 Ανοίξτε το πλαίσιο Ειδοποιήσεις, αγγίξτε τον τρέχοντα τύπο σύνδεσης και επιλέξτε **Συσκευή πολυμέσων (MTP)**.
- 3 Εμφανίζεται ένα αναδυόμενο παράθυρο στο PC σας, το οποίο σας επιτρέπει να μεταφέρετε τα δεδομένα που θέλετε.

ΣΗΜΕΙΩΣΗ: Για να μπορείτε να εντοπίσετε το τηλέφωνό σας, απαιτείται εγκατάσταση του προγράμματος οδήγησης της πλατφόρμας LG Android στο PC σας.

Στοιχεία	Απαίτηση
Λειτουργικό σύστημα	Microsoft Windows XP SP3, Vista ή νεότερη έκδοση
Έκδοση Windows Media	Windows Media Player 10 ή νεότερη έκδοση

Πραγματοποίηση κλήσης



- 1 Αγγίξτε  για να ανοίξετε το πληκτρολόγιο κλήσης.
- 2 Εισαγάγετε τον αριθμό χρησιμοποιώντας το πληκτρολόγιο κλήσης. Για να διαγράψετε ένα ψηφίο, πατήστε .
- 3 Αφού πληκτρολογήσετε τον αριθμό που θέλετε, αγγίξτε  για να πραγματοποιήσετε την κλήση.
- 4 Για να τερματίσετε μια κλήση, αγγίξτε .

ΣΥΜΒΟΥΛΗ! Για να εισαγάγετε το σύμβολο "+" όταν πραγματοποιείτε διεθνείς κλήσεις, αγγίξτε παρατεταμένα το .

Κλήση επαφών





- 1 Πατήστε  για να ανοίξετε τις επαφές σας.
- 2 Περιηγηθείτε στη λίστα επαφών. Μπορείτε επίσης να εισαγάγετε το όνομα της επαφής στο πεδίο αναζήτησης ή να περιηγηθείτε στα γράμματα της αλφαβήτου στη δεξιά πλευρά της οθόνης.
- 3 Στη λίστα που εμφανίζεται, αγγίξτε την επαφή που θέλετε να καλέσετε.

Απάντηση και απόρριψη κλήσης

- Σύρετε το εικονίδιο  προς οποιαδήποτε κατεύθυνση, για να απαντήσετε σε μια εισερχόμενη κλήση.
- Σύρετε το εικονίδιο  προς οποιαδήποτε κατεύθυνση, για να απορρίψετε μια εισερχόμενη κλήση.

ΣΗΜΕΙΩΣΗ: Αγγίξτε ή σύρετε την επιλογή **Απόρριψη με μήνυμα** αν θέλετε να στείλετε μήνυμα στον καλούντα.

Πραγματοποίηση δεύτερης κλήσης

- 1 Στη διάρκεια της πρώτης κλήσης, πατήστε  > **Προσθήκη κλήσης** και πληκτρολογήστε τον αριθμό.
- 2 Αγγίξτε  για να πραγματοποιήσετε την κλήση.
- 3 Στην οθόνη κλήσεων εμφανίζονται και οι δύο κλήσεις. Η αρχική σας κλήση κλειδώνεται και τίθεται σε αναμονή.
- 4 Για εναλλαγή μεταξύ των κλήσεων, πατήστε τον εμφανιζόμενο αριθμό. Εναλλακτικά, αγγίξτε  για να ξεκινήσετε μια κλήση συνδιάσκεψης.
- 5 Για να τερματίσετε όλες τις κλήσεις, αγγίξτε .

ΣΗΜΕΙΩΣΗ: Για κάθε κλήση που πραγματοποιείτε υπάρχει χρέωση.

Προβολή αρχείων καταγραφής κλήσεων

Στην Αρχική οθόνη, αγγίξτε  και επιλέξτε **Αρχεία καταγρ. κλήσ.**



Εμφανίζεται μια λίστα όλων των εξερχόμενων, εισερχόμενων και αναπάντητων κλήσεων.

ΣΥΜΒΟΥΛΗ!

- Πατήστε οποιαδήποτε καταχώριση του αρχείου καταγραφής κλήσεων για να δείτε την ημερομηνία, την ώρα και τη διάρκεια της κλήσης.
- Αγγίξτε  και έπειτα **Διαγραφή όλων**, για να διαγράψετε όλα τα καταγεγραμμένα στοιχεία.

Ρυθμίσεις κλήσεων

Μπορείτε να διαμορφώσετε τις ρυθμίσεις κλήσης του τηλεφώνου, όπως η προώθηση κλήσεων, καθώς και άλλες ειδικές λειτουργίες που προσφέρονται από το φορέα σας.



- 1 Στην Αρχική οθόνη, αγγίξτε  για να ανοίξετε το πληκτρολόγιο κλήσης.
- 2 Αγγίξτε  για να εμφανιστούν οι διαθέσιμες επιλογές.
- 3 Αγγίξτε **Ρυθμίσεις κλήσεων** και διαμορφώστε τις επιλογές που θέλετε.

Μπορείτε να προσθέσετε επαφές στο τηλέφωνό σας και να τις συγχρονίσετε με τις επαφές του λογαριασμού σας Google ή άλλων λογαριασμών που υποστηρίζουν το συγχρονισμό επαφών.

Αναζήτηση επαφής

- 1 Πατήστε  για να ανοίξετε τις επαφές σας.
- 2 Πατήστε **Αναζήτηση επαφών** και εισαγάγετε το όνομα της επαφής με το πληκτρολόγιο.

Προσθήκη νέας επαφής

- 1 Αγγίξτε  και εισαγάγετε τον αριθμό της νέας επαφής. Αγγίξτε το πεδίο **Νέα επαφή**, ή  > **Προσθήκη στις επαφές** > **Νέα επαφή**.
- 2 Αν θέλετε να προσθέσετε μια εικόνα στη νέα επαφή, πατήστε την περιοχή εικόνων. Επιλέξτε **Λήψη φωτογραφίας** ή **Επιλογή από τη συλλογή**.
- 3 Εισαγάγετε τις πληροφορίες που θέλετε για την επαφή.
- 4 Πατήστε **Αποθήκευση**.

Αγαπημένες επαφές

Μπορείτε να ορίσετε ως αγαπημένες τις επαφές που καλείτε πιο συχνά.



Προσθήκη επαφής στις αγαπημένες σας

- 1 Πατήστε  για να ανοίξετε τις επαφές σας.
- 2 Επιλέξτε μια επαφή για να δείτε τις λεπτομέρειές της.
- 3 Αγγίξτε το αστέρι επάνω δεξιά στην οθόνη. Το αστέρι γίνεται κίτρινο.

Κατάργηση μιας επαφής από τη λίστα αγαπημένων

- 1 Πατήστε  για να ανοίξετε τις επαφές σας.
- 2 Αγγίξτε την καρτέλα **Αγαπημένοι** και επιλέξτε μια επαφή για να δείτε τα στοιχεία της.
- 3 Αγγίξτε το κίτρινο αστέρι επάνω δεξιά στην οθόνη. Το αστέρι αποκτά σκούρο χρώμα και η επαφή καταργείται από τα αγαπημένα.

Δημιουργία ομάδας



- 1 Πατήστε  για να ανοίξετε τις επαφές σας.
- 2 Αγγίξτε **Ομάδες** >  > **Νέα ομάδα**.
- 3 Εισαγάγετε ένα όνομα για τη νέα ομάδα. Μπορείτε επίσης να ορίσετε έναν ξεχωριστό ήχο κλήσης για την ομάδα που δημιουργήσατε.
- 4 Αγγίξτε **Προσθήκη μελών** για να προσθέσετε επαφές στην ομάδα.
- 5 Πατήστε **Αποθήκευση** για να αποθηκεύσετε την ομάδα.

ΣΗΜΕΙΩΣΗ:

- Εάν διαγράψετε μια ομάδα, οι επαφές που έχουν αντιστοιχιστεί με τη συγκεκριμένη ομάδα δεν θα χαθούν. Θα παραμείνουν στη λίστα επαφών σας.

Το τηλέφωνό σας συνδυάζει την ανταλλαγή μηνυμάτων κειμένου και πολυμέσων σε ένα έξυπνο και εύχρηστο μενού.

Αποστολή μηνύματος

- 1 Αγγίξτε  στην Αρχική οθόνη και, στη συνέχεια, αγγίξτε  για να δημιουργήσετε ένα νέο μήνυμα.
- 2 Εισαγάγετε το όνομα ή τον αριθμό της επαφής στο πεδίο **Προς**. Όσο πληκτρολογείτε το όνομα της επαφής, εμφανίζονται επαφές που ταιριάζουν. Μπορείτε να αγγίξετε έναν προτεινόμενο παραλήπτη και να προσθέσετε περισσότερες από μία επαφές.

ΣΗΜΕΙΩΣΗ: Μπορεί να χρεωθείτε για κάθε μήνυμα κειμένου που στέλνετε. Συμβουλευτείτε τον πάροχο υπηρεσιών σας.

- 3 Αγγίξτε το πεδίο κειμένου και αρχίστε να γράφετε το μήνυμά σας.
- 4 Αγγίξτε  για να ανοίξει το μενού επιλογών. Επιλέξτε οποιαδήποτε από τις διαθέσιμες επιλογές.

ΣΥΜΒΟΥΛΗ! Μπορείτε να αγγίξετε  για να επισυνάψετε στο μήνυμα το αρχείο που θέλετε να μοιραστείτε.

- 5 Για να στείλετε το μήνυμά σας, πατήστε **Αποστ.**

ΣΥΜΒΟΥΛΗ!

- Το όριο των 160 χαρακτήρων μπορεί να διαφέρει από χώρα σε χώρα ανάλογα με την κωδικοποίηση του κειμένου του μηνύματος και τη γλώσσα που χρησιμοποιείται στο μήνυμα.
- Αν προστεθεί ένα αρχείο εικόνας, βίντεο ή ήχου σε ένα μήνυμα κειμένου, αυτό θα μετατραπεί αυτόματα σε μήνυμα πολυμέσων και θα επιβαρυνθείτε με την ανάλογη χρέωση.



ΣΗΜΕΙΩΣΗ: Όταν λαμβάνετε μήνυμα κειμένου κατά τη διάρκεια μιας κλήσης, ακούγεται μια ηχητική ειδοποίηση.

Προβολή συζήτησης

Τα μηνύματα που έχετε ανταλλάξει με κάποιο άλλο άτομο προβάλλονται με χρονολογική σειρά, έτσι ώστε να μπορείτε να βλέπετε και να βρίσκετε εύκολα τις συνομιλίες σας.

Αλλαγή των ρυθμίσεων ανταλλαγής μηνυμάτων

Οι ρυθμίσεις ανταλλαγής μηνυμάτων του τηλεφώνου σας είναι προκαθορισμένες, ώστε να μπορείτε να στέλνετε μηνύματα αμέσως. Μπορείτε να αλλάξετε τις ρυθμίσεις, ανάλογα με τις προτιμήσεις σας.

- Αγγίξτε  στην Αρχική οθόνη και, στη συνέχεια,  > **Ρυθμίσεις**.

Με την εφαρμογή Email μπορείτε να διαβάζετε email από άλλους παρόχους, εκτός του Gmail. Η εφαρμογή Email υποστηρίζει τους ακόλουθους τύπους λογαριασμών: POP3, IMAP και Microsoft Exchange (για χρήστες εταιρικών λογαριασμών).

Διαχείριση λογαριασμών email

Για να ανοίξετε την εφαρμογή ηλεκτρονικού ταχυδρομείου

Αγγίξτε  >  > καρτέλα **Εφαρμογές** > .

Όταν ανοίγετε για πρώτη φορά την εφαρμογή E-mail, ανοίγει ένας οδηγός ρύθμισης από τον οποίο μπορείτε να προσθέσετε λογαριασμό ηλεκτρονικού ταχυδρομείου.





Προσθήκη άλλου λογαριασμού ηλεκτρονικού ταχυδρομείου:

- Αγγίξτε  >  > καρτέλα **Εφαρμογές** >  >  > **Ρυθμίσεις** > 
Προσθήκη λογαριασμού.

Αλλαγή των γενικών ρυθμίσεων email:

- Αγγίξτε  >  > καρτέλα **Εφαρμογές** >  >  > **Ρυθμίσεις** > **Γενικές ρυθμίσεις.**

Διαγραφή λογαριασμού ηλεκτρονικού ταχυδρομείου:





- Αγγίξτε  >  > καρτέλα **Εφαρμογές** >  >  > **Ρυθμίσεις** > 
> **Κατάργηση λογαριασμού** > Επιλέξτε το λογαριασμό που θέλετε να διαγράψετε > **Διαγρ.** > **Ναι.**

Χρήση φακέλων λογαριασμών

Αγγίξτε  >  > καρτέλα **Εφαρμογές** >  >  > **Φάκελοι**.

Κάθε λογαριασμός περιέχει τους εξής φακέλους: Εισερχόμενα, Εξερχόμενα, Απεσταλμένα και Πρόχειρα. Ίσως υπάρχουν κι άλλοι φάκελοι, ανάλογα με τις λειτουργίες που υποστηρίζει ο πάροχος υπηρεσιών του λογαριασμού σας.

Σύνθεση και αποστολή email

- 1 Στην εφαρμογή , αγγίξτε  για να δημιουργήσετε ένα νέο e-mail.
- 2 Εισαγάγετε τη διεύθυνση του παραλήπτη του μηνύματος. Όσο πληκτρολογείτε το κείμενο, εμφανίζονται διευθύνσεις από τις επαφές που ταιριάζουν. Αν υπάρχουν πολλές διευθύνσεις, διαχωρίστε τις με ερωτηματικά.
- 3 Αγγίξτε το πεδίο **Cc/Bcc** για κάνετε κοινοποίηση ή ιδιαίτερη κοινοποίηση σε άλλες επαφές/διευθύνσεις e-mail.
- 4 Αγγίξτε το πεδίο κειμένου και πληκτρολογήστε το μήνυμά σας.
- 5 Αγγίξτε  για να επισυνάψετε το αρχείο που θέλετε να στείλετε με το μήνυμά σας.
- 6 Αγγίξτε  για να στείλετε το μήνυμα.

Κάμερα και Βίντεο

Επιλογές κάμερας στο σκόπευτρο

Για να ανοίξετε την εφαρμογή "Κάμερα", αγγίξτε **O** > **☰** > καρτέλα **Εφαρμογές** > **📷**.

Μπορείτε να χρησιμοποιήσετε την κάμερα ή τη βιντεοκάμερα για να τραβήξετε και να μοιραστείτε φωτογραφίες και βίντεο.

ΣΗΜΕΙΩΣΗ: Πριν να αρχίσετε να τραβάτε φωτογραφίες, φροντίστε να καθαρίσετε το προστατευτικό κάλυμμα του φακού με ένα ύφασμα από μικροΐνες. Εάν το κάλυμμα του φακού έχει δαχτυλιές οι εικόνες μπορεί να είναι θαμπές με "φωτοστέφανο" γύρω από τα θέματα.







- 1 Απόκρυψη/Εμφάνιση επιλογών** – Αγγίξτε για απόκρυψη/εμφάνιση των επιλογών της κάμερας στο σκόπευτρο.
- 2 Φλας** – Επιτρέπει τη διαχείριση του φλας της κάμερας.
- 3 Εναλλαγή κάμερας** – Αγγίξτε για να εναλλάσσετε μεταξύ του πίσω και του μπροστινού φακού της κάμερας.

- 4 **Ρυθμίσεις** – Αγγίξτε αυτό το εικονίδιο, για να ανοίξετε το μενού ρυθμίσεων της κάμερας.
- 5 **Άλμπουμ** – Πατήστε για προβολή της τελευταίας φωτογραφίας ή βίντεο που τραβήξατε.
- 6 **Εγγραφή** – Αγγίξτε για να ξεκινήσει η εγγραφή.
- 7 **Λήψη** – Αγγίξτε για λήψη μιας φωτογραφίας.
- 8 **Πλήκτρο Πίσω** – Αγγίξτε για έξοδο από την κάμερα.





Χρήση των ρυθμίσεων για προχωρημένους

Στο σκόπευτρο της κάμερας, αγγίξτε  για να εμφανιστούν οι επιλογές για προχωρημένους. Αγγίξτε κάθε εικονίδιο για να προσαρμόσετε τις ακόλουθες ρυθμίσεις της κάμερας.

	Ορίστε το μέγεθος της φωτογραφίας και του βίντεο.
	Επιτρέπει τη λήψη φωτογραφιών με φωνητικές εντολές. Όταν είναι ενεργοποιημένη, πείτε απλώς " Cheese ", " Smile ", " LG ", κλπ., για να τραβήξετε μια φωτογραφία.
	Ορίστε το χρονοδιακόπτη της κάμερας. Η ρύθμιση αυτή είναι ιδανική όταν θέλετε να συμπεριληφθείτε στη φωτογραφία ή το βίντεο.
	Επιτρέπει τη λήψη καλύτερων φωτογραφιών και βίντεο, εμφανίζοντας μια γραμμή πλέγματος, για να σας βοηθήσει με την ευθυγράμμιση.
	Αγγίξτε το για να μάθετε πώς λειτουργεί μια δυνατότητα. Με το εικονίδιο αυτό εμφανίζεται ένας οδηγός βοήθειας.

ΣΗΜΕΙΩΣΗ: Ο ήχος του κλείστρου δεν είναι διαθέσιμος όταν είναι ενεργοποιημένη η λειτουργία δόνησης ή η Αθόρυβη λειτουργία.







Λήψη φωτογραφίας

- 1 Αγγίξτε  >  > καρτέλα **Εφαρμογές** > .
- 2 Καθράρετε το θέμα σας στην οθόνη.
- 3 Ένα τετράγωνο γύρω από το θέμα υποδεικνύει ότι η κάμερα έχει εστιάσει.
- 4 Πατήστε . Η φωτογραφία θα αποθηκευτεί αυτόματα στο Άλμπουμ.





ΣΥΜΒΟΥΛΗ! Αν οι επιλογές κάμερας είναι κρυμμένες στην οθόνη, απλώς αγγίξτε την οθόνη για τη λήψη φωτογραφίας.

Μετά τη λήψη φωτογραφίας

Για να δείτε την τελευταία φωτογραφία που τραβήξατε, αγγίξτε τη μικρογραφία εικόνας στην οθόνη.

	Αγγίξτε για να επεξεργαστείτε τη φωτογραφία.
	Πατήστε για να τραβήξετε άλλη φωτογραφία αμέσως.
	Αγγίξτε για να στείλετε τη φωτογραφία σας σε άλλους ή για να τη μοιραστείτε μέσω τυχόν διαθέσιμων υπηρεσιών κοινωνικής δικτύωσης.
	Πατήστε το για να διαγράψετε τη φωτογραφία.
	Αγγίξτε για πρόσβαση σε πρόσθετες επιλογές.
	Αγγίξτε για να προσθέσετε τη φωτογραφία στα αγαπημένα σας.

Εγγραφή βίντεο

- 1 Αγγίξτε  >  > καρτέλα **Εφαρμογές** > .
- 2 Καθράρετε το θέμα σας στην οθόνη.
- 3 Αγγίξτε  για να ξεκινήσει η εγγραφή του βίντεο.
- 4 Η διάρκεια του βίντεο εμφανίζεται στο επάνω μέρος της οθόνης.

ΣΗΜΕΙΩΣΗ: Αγγίξτε  για να τραβήξετε φωτογραφίες κατά την εγγραφή βίντεο.





- 5 Πατήστε  για παύση της εγγραφής βίντεο. Μπορείτε να συνεχίσετε ξανά την εγγραφή, αγγίζοντας .

Ή

Πατήστε  για διακοπή της εγγραφής. Το βίντεο θα αποθηκευτεί αυτόματα στο Άλμπουμ.

Μετά την εγγραφή βίντεο



Αγγίξτε τη μικρογραφία βίντεο στην οθόνη, για να δείτε το τελευταίο βίντεο που τραβήξατε.

	Πατήστε το, για να τραβήξετε αμέσως ένα άλλο βίντεο.
	Αγγίξτε για να ανοίξουν οι διαθέσιμες επιλογές κοινής χρήσης (όπως Μηνύματα ή Bluetooth), για να το μοιραστείτε.
	Πατήστε για να διαγράψετε το βίντεο.
	Αγγίξτε για πρόσβαση σε πρόσθετες επιλογές.
	Αγγίξτε για να προσθέσετε το βίντεο στα Αγαπημένοι .

Άλμπουμ

Η εφαρμογή Άλμπουμ παρουσιάζει τις εικόνες και τα βίντεο στο χώρο αποθήκευσης, συμπεριλαμβανομένων αυτών που έχετε τραβήξει με την εφαρμογή Κάμερα, αλλά και αυτών που έχετε κατεβάσει από το διαδίκτυο ή άλλες θέσεις.

Εάν διαθέτετε λογαριασμό Google™ στο τηλέφωνό σας, στο Άλμπουμ θα βλέπετε επίσης τα διαδικτυακά άλμπουμ Picasa.

- 1 Αγγίξτε  >  > καρτέλα **Εφαρμογές** >  για προβολή των εικόνων που είναι αποθηκευμένες στο χώρο αποθήκευσης.
- 2 Πατήστε ένα άλμπουμ για να το ανοίξετε και να προβάλετε τα περιεχόμενά του. (Οι εικόνες και τα βίντεο στο άλμπουμ εμφανίζονται με χρονολογική σειρά.)
- 3 Για να δείτε μια εικόνα σε ένα άλμπουμ, πατήστε το αντίστοιχο στοιχείο.

ΣΗΜΕΙΩΣΗ:

- Ανάλογα με το λογισμικό που είναι εγκαταστημένο, ορισμένες μορφές αρχείων ενδέχεται να μην υποστηρίζονται.
- Ορισμένα αρχεία ενδέχεται να μην αναπαράγονται σωστά, λόγω της κωδικοποίησής τους.

Προβολή εικόνων



Το Άλμπουμ εμφανίζει τις εικόνες σας σε φακέλους. Όταν μια άλλη εφαρμογή, όπως το E-mail, αποθηκεύει μια εικόνα, δημιουργείται αυτόματα ο φάκελος λήψης που θα περιέχει την εικόνα αυτή. Παρομοίως, η αποτύπωση στιγμιότυπων οθόνης δημιουργεί αυτόματα το φάκελο "Στιγμιότυπα οθόνης". Οι εικόνες εμφανίζονται σύμφωνα με την ημερομηνία δημιουργίας τους. Επιλέξτε μια εικόνα για να τη δείτε σε προβολή πλήρους οθόνης. Σύρετε προς τα αριστερά ή προς τα δεξιά για να δείτε την επόμενη ή την προηγούμενη εικόνα.

Μεγέθυνση και σμίκρυνση





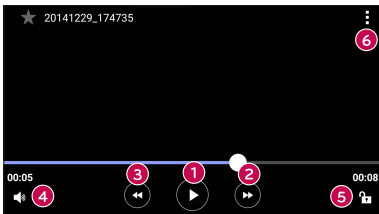

Χρησιμοποιήστε μία από τις ακόλουθες μεθόδους για να μεγεθύνετε μια εικόνα:

- Πατήστε δύο φορές σε οποιοδήποτε σημείο.
- Απομακρύνετε τα δύο δάχτυλά σας σε οποιοδήποτε σημείο στην εικόνα για μεγέθυνση. Ενώστε τα δάχτυλα ή πατήστε δύο φορές την εικόνα για σμίκρυνση.

Επιλογές βίντεο

- 1 Αγγίξτε  > καρτέλα **Εφαρμογές** > .
- 2 Επιλέξτε το βίντεο που θέλετε να δείτε.



1		Πατήστε για παύση/συνέχιση της αναπαραγωγής βίντεο.
2		Αγγίξτε για προώθηση 10 δευτερολέπτων μπροστά.
3		Αγγίξτε για επιστροφή 10 δευτερολέπτων προς τα πίσω.
4		Αγγίξτε για να ρυθμίσετε την ένταση του βίντεο.
5		Αγγίξτε για να κλειδώσετε/ξεκλειδώσετε την οθόνη.
6		Αγγίξτε για πρόσβαση σε πρόσθετες επιλογές.

ΣΗΜΕΙΩΣΗ:



- Κατά την αναπαραγωγή ενός βίντεο, σύρετε τη δεξιά πλευρά της οθόνης προς τα πάνω ή κάτω για να προσαρμόσετε τον ήχο.
- Κατά την αναπαραγωγή ενός βίντεο, σύρετε την αριστερή πλευρά της οθόνης προς τα πάνω ή κάτω, για να προσαρμόσετε τη φωτεινότητα.
- Κατά την αναπαραγωγή ενός βίντεο, σύρετε το δάχτυλό σας από αριστερά προς τα δεξιά (ή αντίστροφα) για γρήγορη κίνηση προς τα εμπρός ή προς τα πίσω.

Επεξεργασία φωτογραφιών

Κατά την προβολή μιας φωτογραφίας, αγγίξτε .

Διαγραφή φωτογραφιών/βίντεο

Χρησιμοποιήστε μία από τις ακόλουθες μεθόδους:

- Ενώ είστε σε ένα φάκελο, αγγίξτε , επιλέξτε τις φωτογραφίες/τα βίντεο κατόπιν αγγίξτε **Διαγραφή**.
- Κατά την προβολή μιας φωτογραφίας, αγγίξτε .

Ρύθμιση ταπετσαρίας

Κατά την προβολή μιας φωτογραφίας, αγγίξτε  > **Ορισμός εικόνας ως**, για να ορίσετε την εικόνα ως ταπετσαρία ή να την αντιστοιχίσετε σε μια επαφή.



ΣΗΜΕΙΩΣΗ:

- Ανάλογα με το λογισμικό που είναι εγκαταστημένο, ορισμένες μορφές αρχείων ενδέχεται να μην υποστηρίζονται.
- Αν το μέγεθος ενός αρχείου υπερβαίνει το διαθέσιμο χώρο στη μνήμη, ενδέχεται να προκύψει σφάλμα κατά το άνοιγμα αρχείων.



Μουσική





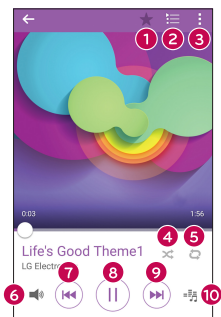



Το τηλέφωνο διαθέτει ένα πρόγραμμα αναπαραγωγής μουσικής, για να μπορείτε να ακούτε όλα τα αγαπημένα σας κομμάτια.

Αναπαραγωγή τραγουδιών

- 1 Αγγίξτε  >  > καρτέλα **Εφαρμογές** > .
- 2 Πατήστε την καρτέλα **Τραγούδια**.
- 3 Επιλέξτε το τραγούδι που θέλετε να αναπαραγάγετε.
- 4 Οι παρακάτω επιλογές είναι διαθέσιμες.



1		Αγγίξτε για να προσθέσετε το τραγούδι στα αγαπημένα σας.
2		Αγγίξτε για να ανοίξετε την τρέχουσα λίστα αναπαραγωγής.
3		Αγγίξτε για πρόσβαση σε πρόσθετες επιλογές.

4		Αγγίξτε για να ξεκινήσει η αναπαραγωγή της λίστας (τα κομμάτια παίζονται σε τυχαία σειρά).
5		Αγγίξτε για να επιλέξετε: "Επαναλαμβάνονται όλα τα τραγούδια", "Επανάληψη τρέχοντος τραγουδιού" ή "Η επανάληψη έχει απενεργοποιηθεί".
6		Αγγίξτε για να προσαρμόσετε την ένταση ήχου.
7		Αγγίξτε για να επανεκκινήσετε το τρέχον κομμάτι ή για να μεταβείτε στο προηγούμενο κομμάτι του άλμπουμ, της λίστας αναπαραγωγής ή της λίστας αναπαραγωγής με τυχαία σειρά. Για κίνηση προς τα πίσω, αγγίξτε και κρατήστε.
8		Πατήστε αυτό το στοιχείο ελέγχου για παύση της αναπαραγωγής.
		Αγγίξτε για να συνεχίσετε την αναπαραγωγή.
9		Αγγίξτε για να μεταβείτε στο επόμενο κομμάτι του άλμπουμ, της λίστας αναπαραγωγής ή της λίστας αναπαραγωγής με τυχαία σειρά. Για γρήγορη προώθηση, αγγίξτε και κρατήστε.
10		Αγγίξτε για να ορίσετε εφέ ήχου.

Για να αλλάξετε την ένταση του ήχου ενώ ακούτε μουσική, πατήστε τα **κουμπιά αύξησης/μείωσης έντασης**, στο πίσω μέρος του τηλεφώνου.

ΣΗΜΕΙΩΣΗ:

- Ανάλογα με το λογισμικό που είναι εγκαταστημένο, ορισμένες μορφές αρχείων ενδέχεται να μην υποστηρίζονται.
- Αν το μέγεθος ενός αρχείου υπερβαίνει το διαθέσιμο χώρο στη μνήμη, ενδέχεται να προκύψει σφάλμα κατά το άνοιγμα αρχείων.

ΣΗΜΕΙΩΣΗ: Τα πνευματικά δικαιώματα των αρχείων μουσικής ενδέχεται να προστατεύονται από διεθνείς συνθήκες και εθνικούς νόμους περί προστασίας πνευματικών δικαιωμάτων. Επομένως, για την αναπαραγωγή ή αντιγραφή μουσικής, ίσως χρειαστείτε σχετική άδεια ή άδεια χρήσης. Σε ορισμένες χώρες, οι διατάξεις του νόμου απαγορεύουν στους ιδιώτες την αντιγραφή υλικού που προστατεύεται από τους νόμους περί πνευματικών δικαιωμάτων. Πριν από τη λήψη ή την αντιγραφή του αρχείου, ελέγξτε την εθνική νομοθεσία της αντίστοιχης χώρας σχετικά με τη χρήση παρόμοιου υλικού.

Βοηθητικές εφαρμογές



Ρολόι

Η εφαρμογή Ρολόι σας παρέχει πρόσβαση στις λειτουργίες Ξυπνητήρια, Αντιστρ. Χρονόμ., Παγκόσμιο ρολόι και Χρονόμετρο. Μεταβείτε σε αυτές τις λειτουργίες, αγγίζοντας τις καρτέλες στο πάνω μέρος της οθόνης ή σύροντας το δάχτυλο οριζόντια στην οθόνη.

Αγγίξτε  >  > καρτέλα **Εφαρμογές** > .

Ξυπνητήρια

Από την καρτέλα Ξυπνητήρια μπορείτε να ρυθμίζετε τα ξυπνητήρια.

- 1 Ανοίξτε την εφαρμογή  και επιλέξτε την καρτέλα **Ξυπνητήρια**.
- 2 Αγγίξτε  για προσθήκη νέας αφύπνισης.
- 3 Προσαρμόστε τις ρυθμίσεις όπως θέλετε και αγγίξτε **Αποθήκευση**.

ΣΗΜΕΙΩΣΗ: Μπορείτε επίσης να αγγίξετε μια υπάρχουσα αφύπνιση για επεξεργασία.



Αντιστρ. Χρονόμ.

Η καρτέλα Αντιστρ. Χρονόμ. μπορεί να σας ενημερώνει με ένα ηχητικό σήμα όταν έχει περάσει ένα καθορισμένο χρονικό διάστημα.

- 1 Ανοίξτε την εφαρμογή  και επιλέξτε την καρτέλα **Αντιστρ. Χρονόμ.**
- 2 Ορίστε την επιθυμητή ώρα στο αντίστροφο χρονόμετρο.
- 3 Αγγίξτε **Έναρξη** για να ξεκινήσει το αντίστροφο χρονόμετρο.
- 4 Αγγίξτε **Διακοπή** για να διακοπεί το αντίστροφο χρονόμετρο.

Παγκόσμιο ρολόι

Από την καρτέλα Παγκόσμιο ρολόι, μπορείτε να ελέγχετε εύκολα την τρέχουσα ώρα σε άλλες πόλεις σε όλο τον κόσμο.

- 1 Ανοίξτε την εφαρμογή  και επιλέξτε την καρτέλα **Παγκόσμιο ρολόι**.
- 2 Αγγίξτε  και επιλέξτε την πόλη που θέλετε.



Χρονόμετρο

Από την καρτέλα Χρονόμετρο, μπορείτε να χρησιμοποιείτε το τηλέφωνό σας ως χρονόμετρο.

- 1 Ανοίξτε την εφαρμογή  και επιλέξτε την καρτέλα **Χρονόμετρο**.
- 2 Αγγίξτε το πλήκτρο **Έναρξη**, για να ξεκινήσει το χρονόμετρο.
 - Αγγίξτε το πλήκτρο **Lap**, για να καταγράψετε έναν ενδιάμεσο χρόνο.
- 3 Αγγίξτε το πλήκτρο **Διακοπή**, για να σταματήσει το χρονόμετρο.

Αριθμομηχ.





Με την εφαρμογή Αριθμομηχανή μπορείτε να εκτελείτε μαθηματικούς υπολογισμούς, χρησιμοποιώντας μια τυπική ή επιστημονική αριθμομηχανή.

- 1 Αγγίξτε  >  > καρτέλα **Εφαρμογές** > .
- 2 Για να εισαγάγετε αριθμούς, πατήστε τα αριθμητικά πλήκτρα.
- 3 Για απλούς υπολογισμούς, πατήστε το σύμβολο της πράξης που θέλετε να γίνει (+, -, x ή ÷) και το σύμβολο =.

ΣΗΜΕΙΩΣΗ: Για πιο σύνθετους υπολογισμούς, αγγίξτε .

Ημερολόγιο







Με την εφαρμογή Ημερολόγιο μπορείτε να παρακολουθείτε το πρόγραμμα συμβάντων σας.

- 1 Αγγίξτε  >  > καρτέλα **Εφαρμογές** > .
- 2 Αγγίξτε την ημερομηνία στην οποία θέλετε να προσθέσετε ένα συμβάν. Έπειτα αγγίξτε .

Φωνητ. εγγραφή

Η εφαρμογή Φωνητική εγγραφή καταγράφει ηχητικά αρχεία τα οποία μπορείτε να χρησιμοποιήσετε με διάφορους τρόπους.



Εγγραφή ήχου ή φωνής

- 1 Αγγίξτε  >  > καρτέλα **Εφαρμογές** > .
- 2 Πατήστε  για να ξεκινήσετε την εγγραφή.
- 3 Πατήστε  για να τερματίσετε την εγγραφή.
- 4 Πατήστε  για να ακούσετε την εγγραφή.

ΣΗΜΕΙΩΣΗ: Αγγίξτε  για να μεταβείτε στις εγγραφές σας. Μπορείτε να ακούσετε τις αποθηκευμένες εγγραφές σας.

Φωνητική αναζήτηση

Χρησιμοποιήστε αυτή την εφαρμογή για να πραγματοποιήσετε αναζήτηση σε ιστοσελίδες με φωνή.

- 1 Αγγίξτε  >  > καρτέλα **Εφαρμογές** > φάκελος **Google** > .
- 2 Πείτε μια λέξη ή φράση-κλειδί όταν εμφανιστεί στην οθόνη η ένδειξη **Μιλήστε τώρα**. Επιλέξτε μία από τις προτεινόμενες λέξεις-κλειδιά που εμφανίζονται.

ΣΗΜΕΙΩΣΗ: Η εφαρμογή αυτή ενδέχεται να μην είναι διαθέσιμη, ανάλογα με την περιοχή ή τον πάροχο υπηρεσιών.

Λήψεις

Χρησιμοποιήστε αυτή την εφαρμογή για να δείτε ποια αρχεία έχουν ληφθεί μέσω των εφαρμογών.

- Αγγίξτε  >  > καρτέλα **Εφαρμογές** > .

ΣΗΜΕΙΩΣΗ: Η εφαρμογή αυτή ενδέχεται να μην είναι διαθέσιμη, ανάλογα με την περιοχή ή τον πάροχο υπηρεσιών.

Ραδιόφωνο FM

Το τηλέφωνό σας διαθέτει ενσωματωμένο ραδιόφωνο FM, για να συντονίζετε στους αγαπημένους σας σταθμούς εν κινήσει.

- Αγγίξτε  >  > καρτέλα **Εφαρμογές** > .



ΣΥΜΒΟΥΛΗ! Πρέπει να συνδέσετε τα ακουστικά σας, προκειμένου να χρησιμοποιηθούν ως κεραία.

ΣΗΜΕΙΩΣΗ: Η εφαρμογή αυτή ενδέχεται να μην είναι διαθέσιμη, ανάλογα με την περιοχή ή τον πάροχο υπηρεσιών.

LG SmartWorld

Το LG SmartWorld προσφέρει πλούσιο συναρπαστικό περιεχόμενο, όπως γραμματοσειρές, θέματα, παιχνίδια και εφαρμογές.

Πρόσβαση στο LG SmartWorld από το τηλέφωνο

- 1 ΤΑγγίστε  >  > καρτέλα **Εφαρμογές** > .
- 2 Πατήστε **Σύνδεση** και εισαγάγετε το ID και τον κωδικό πρόσβασης για το LG SmartWorld. Εάν δεν έχετε εγγραφεί ακόμη, πατήστε "Δήλωση", για να αποκτήσετε τη δική σας συνδρομή στο LG SmartWorld.
- 3 Αποθηκεύστε το περιεχόμενο που θέλετε.

ΣΗΜΕΙΩΣΗ:

- Όταν χρησιμοποιείτε δίκτυο κινητής τηλεφωνίας, ενδέχεται να ισχύουν χρεώσεις δεδομένων, ανάλογα με το πρόγραμμα δεδομένων που έχετε υπογράψει με τον πάροχό σας.
- Το LG SmartWorld ενδέχεται να μην είναι διαθέσιμο σε όλους τους παρόχους ή σε όλες τις χώρες.

ΣΗΜΕΙΩΣΗ: Τι συμβαίνει εάν δεν υπάρχει το εικονίδιο ;

- 1 Από ένα πρόγραμμα περιήγησης για κινητές συσκευές, μεταβείτε στην ιστοσελίδα του LG SmartWorld (www.lgworld.com) και επιλέξτε τη χώρα σας.
- 2 Κάντε λήψη της εφαρμογής LG SmartWorld.
- 3 Εκτελέστε και εγκαταστήστε το αρχείο που λάβατε.
- 4 Μεταβείτε στο LG SmartWorld πατώντας το εικονίδιο .

Ειδικά προνόμια μόνο στο LG SmartWorld

- 1 Διακοσμήστε το smartphone σας με το προσωπικό σας στυλ. Χρησιμοποιήστε τα θέματα αρχικής οθόνης, τα θέματα πληκτρολογίου και τις γραμματοσειρές που παρέχονται στο LG SmartWorld. (Αυτή η υπηρεσία είναι διαθέσιμη μόνο για συγκεκριμένες συσκευές. Ελέγξτε στον ιστότοπο του LG SmartWorld, εάν η χρήση της υπηρεσίας είναι εφικτή)
- 2 Απολαύστε την ειδική υπηρεσία του LG SmartWorld συμμετέχοντας στις προσφορές που παρέχονται τακτικά.

Πρόγραμμα περιήγησης

Internet





Το Internet σάς προσφέρει έναν γρήγορο και πολύχρωμο κόσμο παιχνιδιών, μουσικής, ειδήσεων, αθλητικών, ψυχαγωγίας και πολλών άλλων, απευθείας στο κινητό σας τηλέφωνο.

ΣΗΜΕΙΩΣΗ: Για τη σύνδεση σε αυτές τις υπηρεσίες και τη λήψη περιεχομένου, ισχύουν επιπλέον χρεώσεις. Για πληροφορίες σχετικά με τις χρεώσεις δεδομένων, συμβουλευτείτε τον πάροχό σας.

1 Αγγίξτε  >  > καρτέλα **Εφαρμογές** > .

Χρήση της γραμμής εργαλείων web

Πραγματοποιήστε κύλιση προς το επάνω μέρος της ιστοσελίδας, για να αποκτήσετε πρόσβαση στη γραμμή εργαλείων του προγράμματος περιήγησης.

	Πατήστε για να μεταβείτε στην αμέσως προηγούμενη σελίδα.
	Αγγίξτε για να μεταβείτε στην αμέσως επόμενη σελίδα.
	Πατήστε για να μεταβείτε στην αρχική σελίδα.
	Αγγίξτε για να ανοίξετε ένα νέο παράθυρο.
	Πατήστε για να αποκτήσετε πρόσβαση στους σελιδοδείκτες σας.

Προβολή ιστοσελίδων

Αγγίξτε το πεδίο διεύθυνσης, εισαγάγετε τη διεύθυνση web και αγγίξτε **Εκκίνηση** στο πληκτρολόγιο.

Άνοιγμα σελίδας

Για να μεταβείτε σε μια νέα σελίδα, αγγίξτε  > +.

Για να μεταβείτε σε άλλη ιστοσελίδα, πατήστε , σύρετε προς τα πάνω ή προς τα κάτω και πατήστε τη σελίδα για να την επιλέξετε.

Αναζήτηση με φωνή στο web

Αγγίξτε το πεδίο διεύθυνσης και έπειτα αγγίξτε . Όταν σας ζητηθεί, πείτε μια λέξη-κλειδί και επιλέξτε μία από τις προτεινόμενες λέξεις-κλειδιά που εμφανίζονται.



ΣΗΜΕΙΩΣΗ: Η λειτουργία αυτή ενδέχεται να μην είναι διαθέσιμη, ανάλογα με την περιοχή ή τον πάροχο υπηρεσιών.

Σελιδοδείκτες

Για να προσθέσετε την τρέχουσα ιστοσελίδα στους σελιδοδείκτες, αγγίξτε διαδοχικά  > **Προσθήκη στους σελιδοδείκτες** > **ΟΚ**.

Για να ανοίξετε μια ιστοσελίδα με σελιδοδείκτη, αγγίξτε  και επιλέξτε το σελιδοδείκτη που θέλετε.

Ιστορικό

Αγγίξτε  > καρτέλα **Ιστορικό**, για να ανοίξετε τη λίστα των ιστοσελίδων που επισκεφτήκατε πρόσφατα. Για να διαγράψετε όλο το ιστορικό σας, αγγίξτε  > **Ναι**.

Chrome

Χρησιμοποιήστε το Chrome για την αναζήτηση πληροφοριών και την περιήγηση σε ιστοσελίδες.

1 Αγγίξτε  >  > καρτέλα **Εφαρμογές** > .

ΣΗΜΕΙΩΣΗ: Η εφαρμογή αυτή ενδέχεται να μην είναι διαθέσιμη, ανάλογα με την περιοχή και τον πάροχο υπηρεσιών.

Προβολή ιστοσελίδων

Αγγίξτε το πεδίο διεύθυνσης και εισαγάγετε μια διεύθυνση web ή κριτήρια αναζήτησης.

Άνοιγμα σελίδας





Για να ανοίξετε μια νέα σελίδα, αγγίξτε  > **Νέα καρτ.**

Για να μεταβείτε σε άλλη ιστοσελίδα, αγγίξτε και αγγίξτε τη σελίδα για να την επιλέξετε.

Ρυθμίσεις

Η εφαρμογή Ρυθμίσεις περιέχει τα περισσότερα από τα εργαλεία που χρειάζονται για την προσαρμογή και τη διαμόρφωση του τηλεφώνου σας. Σε αυτήν την ενότητα περιγράφονται όλες οι ρυθμίσεις που περιέχονται στην εφαρμογή Ρυθμίσεις.

Για να ανοίξετε την εφαρμογή Ρυθμίσεις

- Αγγίξτε  > αγγίξτε και κρατήστε  > **Ρυθμίσεις συστήματος**.
- ή -
- Αγγίξτε  >  > καρτέλα **Εφαρμογές** > .

Δίκτυα

< ΑΣΥΡΜΑΤΑ ΔΙΚΤΥΑ >

Wi-Fi

Ενεργοποιεί τη λειτουργία Wi-Fi, για να συνδεθείτε σε διαθέσιμα δίκτυα Wi-Fi.

Bluetooth

Ενεργοποιεί ή απενεργοποιεί την ασύρματη λειτουργία Bluetooth, για να χρησιμοποιήσετε το Bluetooth.

Δεδομένα κινητής τηλεφωνίας

Δείχνει τη χρήση δεδομένων και το όριο χρήσης δεδομένων κινητής τηλεφωνίας.

Ρυθμίσεις κλήσεων

Διαμορφώστε τις ρυθμίσεις τηλεφωνικών κλήσεων, όπως είναι η προώθηση κλήσεων και άλλες ειδικές λειτουργίες που σας προσφέρει ο πάροχός σας.

- **Φωνητικό ταχυδρομείο** – Μπορείτε να επιλέξετε την υπηρεσία φωνητικού ταχυδρομείου του φορέα σας.

- **Αριθμοί κλήσης καθορισμένων αριθμών** – Ενεργοποιήστε και δημιουργήστε μια λίστα με αριθμούς που μπορείτε να καλέσετε από το τηλέφωνό σας. Απαιτείται ο κωδικός PIN2, τον οποίο θα σας δώσει ο πάροχος. Από το τηλέφωνό σας θα μπορείτε να καλείτε μόνο τους αριθμούς στη λίστα καθορισμένων αριθμών.
- **Πλαίσιο ανάδυσσης εισερχόμενης κλήσης** – Εμφανίζεται το αναδυόμενο μήνυμα εισερχόμενης κλήσης όταν χρησιμοποιείται μια εφαρμογή.
- **Απόρριψη κλήσης** – Μπορείτε να ρυθμίσετε τη λειτουργία απόρριψης κλήσεων.
- **Απόρριψη με μήνυμα** – Όταν θέλετε να απορρίψετε μια κλήση, μπορείτε να στείλετε ένα γρήγορο μήνυμα με αυτήν τη λειτουργία. Η επιλογή αυτή είναι χρήσιμη αν πρέπει να απορρίψετε μια κλήση κατά τη διάρκεια μιας συνάντησης.
- **Πρώθηση κλήσης** – Μπορείτε να ρυθμίσετε τις επιλογές πρώθησης κλήσεων.
- **Αυτόμ. απάντηση** – Ρυθμίζει την ώρα προτού μια συνδεδεμένη συσκευή hands-free απαντήσει αυτόματα μια εισερχόμενη κλήση.
- **Δόνηση σύνδεσης** – Δονεί το τηλέφωνό σας όταν το άλλο μέρος απαντά στην κλήση.
- **Αποθήκευση άγνωστων αριθμών** – Προσθέτει άγνωστους αριθμούς σε επαφές μετά από μια κλήση.
- **Το πλήκτρο ισχύος τερματ. την κλήση** – Μπορείτε να τερματίσετε μια κλήση.
- **Φραγή κλήσεων** – Κλειδώνει τις εισερχόμενες, εξερχόμενες ή διεθνείς κλήσεις.
- **Διάρκεια κλήσεων** – Δείτε τη διάρκεια των κλήσεων, π.χ. της τελευταίας κλήσης, των εξερχόμενων κλήσεων, των εισερχόμενων κλήσεων και όλων των κλήσεων.

- **Πρόσθετες ρυθμίσεις** – Με αυτήν την επιλογή, μπορείτε να αλλάξετε τις παρακάτω ρυθμίσεις.

Αναγνώριση κλήσης: Μπορείτε να ορίσετε τις προεπιλεγμένες ρυθμίσεις του παρόχου, για να εμφανίζεται ο αριθμός σας στις εξερχόμενες κλήσεις.

Αναμ. κλήσ.: Αν έχει ενεργοποιηθεί η αναμονή κλήσεων, η συσκευή θα σας ειδοποιεί για εισερχόμενες κλήσεις όταν είστε ήδη σε κλήση (ανάλογα με τον πάροχο δικτύου).

< ΣΥΝΔΕΣΙΜΟΤΗΤΑ >

Κοινή χρήση & σύνδεση

- **LG PC Suite** – Συνδεθείτε στο LG PC Suite από το τηλέφωνό σας, για να μπορείτε να διαχειριστείτε εύκολα περιεχόμενο πολυμέσων και εφαρμογές.

Tethering & δίκτυα

- **Σύνδεση μέσω κινητής συσκευής με USB** – Μπορείτε να μοιραστείτε τη σύνδεση δεδομένων του τηλεφώνου σας με έναν υπολογιστή, ενεργοποιώντας τη σύνδεση μέσω κινητής συσκευής με USB.
- **Φορητό σημείο πρόσβασης Wi-Fi** – Μπορείτε επίσης να χρησιμοποιήσετε το τηλέφωνό σας για παροχή ευρυζωνικής σύνδεσης μέσω δικτύου κινητής τηλεφωνίας. Δημιουργήστε ένα φορητό σημείο πρόσβασης (hotspot) και μοιραστείτε τη σύνδεσή σας.
- **Bluetooth tethering** – Σας επιτρέπει να συνδέετε άλλες συσκευές στο τηλέφωνό σας μέσω Bluetooth και να μοιράζεστε τη σύνδεση του στο Internet.
- **Βοήθεια** – Εμφανίζει πληροφορίες σχετικά με τη Σύνδεση μέσω κινητής συσκευής με USB, το Φορητό σημείο πρόσβασης Wi-Fi και το Bluetooth tethering.
- **Λειτουργία πτήσης** – Επιλέξτε την για να απενεργοποιήσετε όλες τις ασύρματες συνδέσεις και κλήσεις.

- **Δίκτυα κινητής τηλεφωνίας** – Ρυθμίστε τις επιλογές για τη λειτουργία δικτύου, τις εταιρείες δικτύου, τα ονόματα σημείων πρόσβασης, κλπ.
- **VPN** – Από το τηλέφωνό σας μπορείτε να προσθέσετε, να ρυθμίσετε και να διαχειριστείτε εικονικά ιδιωτικά δίκτυα (VPN) που σας επιτρέπουν να συνδεθείτε και να αποκτήσετε πρόσβαση σε πόρους εντός ενός ασφαλισμένου τοπικού δικτύου, όπως του εταιρικού δικτύου σας.

Ήχος

< ΒΑΣΙΚΟ >

Ηχητικά προφίλ

Μπορείτε να ορίσετε το ηχητικό προφίλ σε **Ήχος, Μόνο δόνηση** ή **Μην ενοχλείτε**.

Ένταση

Προσαρμόστε τις ρυθμίσεις έντασης ήχου του τηλεφώνου ανάλογα με τις ανάγκες και το περιβάλλον σας.

< ΗΧΟΙ ΚΛΗΣΗΣ & ΔΟΝΗΣΗ >

Ήχος κλήσης

Επιλέξτε τον ήχο κλήσης για τις εισερχόμενες κλήσεις.

Ήχος ειδοποιήσεων

Επιλέξτε τον ήχο διάφορων ειδοποιήσεων, όπως λήψη νέων μηνυμάτων ή συμβάντα ημερολογίου.

Ήχος με δόνηση

Επιλέξτε το για ανάδραση με δόνηση για κλήσεις.

Τύπος δόνησης

Μπορείτε να ορίσετε έναν τύπο δόνησης για τις ειδοποιήσεις.

< ΕΙΔΟΠΟΙΗΣΕΙΣ >

Μην ενοχλείτε

Αγγίξτε για να ρυθμίσετε τις ειδοποιήσεις. Μπορείτε να επιλέξετε να μην ενοχλείστε από τις ειδοποιήσεις.

Κλειδωμα οθόνης

Μπορείτε να εμφανίζετε όλες τις ειδοποιήσεις στην κλειδωμένη οθόνη.

Εφαρμογές

Μπορείτε να ορίσετε τις ειδοποιήσεις για τις εφαρμογές.

< ΣΥΝΘΕΤΕΣ ΡΥΘΜΙΣΕΙΣ >

Δόνηση κατά το πάτημα

Ενεργοποιήστε αυτήν την επιλογή για δόνηση όταν αγγίζετε τα πλήκτρα αφής της αρχικής οθόνης και κατά τη διάρκεια άλλων αλληλεπιδράσεων του περιβάλλοντος εργασίας χρήστη.

Ηχητικά εφέ

Το μενού αυτό σας επιτρέπει να επιλέξετε αν θα ακούγονται ήχοι όταν αγγίζετε αριθμούς στο πληκτρολόγιο κλήσης, όταν ενεργοποιείτε επιλογές στην οθόνη, και άλλα.

- **Ήχοι κλήσης καντράν** – Ενεργοποιήστε αυτήν την επιλογή, ώστε να ακούγονται ήχοι όταν χρησιμοποιείτε το πληκτρολόγιο κλήσης.
- **Ήχος αφής** – Ενεργοποιήστε αυτήν την επιλογή, για να ακούγονται ήχοι όταν κάνετε επιλογές στην οθόνη.
- **Ήχοι κλειδώματος οθόνης** – Ενεργοποιήστε αυτήν την επιλογή, για να ακούγονται ήχοι κατά το κλείδωμα και το ξεκλείδωμα της οθόνης.

Ειδοποιήσεις μηνυμάτων/φωνητικών κλήσεων

Επιτρέπει στη συσκευή να εκφωνεί αυτόματα τις εισερχόμενες κλήσεις και τα μηνύματα.

< ΑΡΧΙΚΗ & ΚΛΕΙΔΩΜΑ >

Αρχική οθόνη

- **Επιλέξτε Αρχική σελίδα** – Επιλέξτε το θέμα αρχικής οθόνης που θέλετε. Επιλέξτε από **Αρχική** (τυπική διάταξη Android) ή **EasyHome** (απλοποιημένη έκδοση για χρήστες που δεν είναι εξοικειωμένοι με την περιήγηση Android).
- **Θέμα** – Ορίστε το θέμα της οθόνης για τη συσκευή σας.
- **Φόντο** – Ορίστε την ταπετσαρία για χρήση στην Αρχική οθόνη.
- **Εφέ οθόνης** – Ορίστε τις επιλογές για τα εφέ της οθόνης.
- **Να επιτρέπεται κυκλική επανάληψη Αρχικών οθονών** – Επιλέξτε για να επιτρέπεται η συνεχής κύλιση των Αρχικών οθονών (επιστροφή κυκλικά στην πρώτη οθόνη μετά την τελευταία οθόνη).
- **Δημιουργία αντιγράφων ασφαλείας της διαμόρφωσης εφαρμογών, γραφικών στοιχείων, και θέματος** – Ορίστε την επιλογή για τη δημιουργία αντιγράφου ασφαλείας και την επαναφορά της διάταξης των εφαρμογών και της ταπετσαρίας της Αρχικής οθόνης.
- **Βοήθεια** – Αγγίξτε για να δείτε πώς χρησιμοποιείται η Αρχική οθόνη της συσκευής σας.

Κλειδωμα οθόνης

- **Διαλέξτε κλειδωμα οθόνης** – Ορίστε έναν τύπο κλειδώματος για να ασφαλίσετε το τηλέφωνό σας. Ανοίγει μια σειρά οθονών που σας καθοδηγούν στη διαδικασία σχεδίασης ενός μοτίβου ξεκλειδώματος οθόνης. Αν έχετε ενεργοποιήσει το κλειδωμα με μοτίβο, όταν ενεργοποιείτε το τηλέφωνο ή την οθόνη, θα πρέπει να σχεδιάσετε το μοτίβο ξεκλειδώματος για να ξεκλειδώσετε την οθόνη.

- **Smart Lock** – Ρυθμίζεται ώστε το τηλέφωνο να παραμένει ξεκλειδωτό όταν είναι συνδεδεμένη μια αξιόπιστη συσκευή Bluetooth, όταν βρίσκεται σε οικεία τοποθεσία όπως το σπίτι ή την εργασία, ή όταν αναγνωρίζει το πρόσωπό σας.
- **Φόντο** – Επιλέξτε την ταπετσαρία που θα εμφανίζεται στην οθόνη κλειδώματος.
- **Συντομεύσεις** – Προσαρμόστε τις συντομεύσεις στην οθόνη κλειδώματος.
- **Στοιχεία επαφής στην περίπτωση απώλειας του τηλεφώνου** – Επιλέξτε εάν θα εμφανίζονται τα στοιχεία κατόχου στην κλειδωμένη οθόνη και προσαρμόστε τα στοιχεία κατόχου.
- **Χρονοδιακόπτης κλειδώματος** – Επιτρέπει τη ρύθμιση του χρονικού διαστήματος που απαιτείται για αυτόματο κλείδωμα της οθόνης μετά τη λήξη του χρονικού ορίου.
- **Το κουμπί τροφοδοσίας κλειδώνει στιγμιαία** – Ενεργοποιήστε αυτήν τη ρύθμιση για άμεσο κλείδωμα της οθόνης κατά το πάτημα του **κουμπιού λειτουργίας/κλειδώματος**. Με αυτή τη ρύθμιση παρακάμπετε τη ρύθμιση "Χρονοδιακ. ασφαλείας".

Πλήκτρα αφής αρχικής οθόνης

Επιλέξτε το συνδυασμό πλήκτρων αφής αρχικής οθόνης, το χρώμα και αν θέλετε να χρησιμοποιείτε ένα διάφανο φόντο.

< ΓΡΑΜΜΑΤΟΣΕΙΡΑ >

Τύπος γραμματοσειράς

Επιλέξτε τον τύπο γραμματοσειράς που θέλετε.

Μέγεθος γραμματοσειράς

Επιλέξτε το μέγεθος γραμματοσειράς που θέλετε.

< ΑΛΛΕΣ ΡΥΘΜΙΣΕΙΣ ΤΗΣ ΟΘΟΝΗΣ >

Φωτεινότητα

Προσαρμόστε τη φωτεινότητα της, χρησιμοποιώντας το ρυθμιστικό.

Αυτόματη περιστροφή οθόνης

Ενεργοποιήστε αυτήν την επιλογή, για να αλλάζει αυτόματα ο προσανατολισμός όταν περιστρέφετε το τηλέφωνο.

Λήξη χρονικού ορίου οθόνης

Ρυθμίστε το χρόνο καθυστέρησης μέχρι την αυτόματη απενεργοποίηση της οθόνης.

< ΣΥΝΘΕΤΕΣ ΡΥΘΜΙΣΕΙΣ >

Εφέ απενεργοποίησης οθόνης

Ρυθμίστε το εφέ απενεργοποίησης οθόνης όταν απενεργοποιείται η οθόνη.

Daydream

Επιλέξτε την προστασία οθόνης που θέλετε να εμφανίζεται όταν το τηλέφωνο βρίσκεται σε αναστολή λειτουργίας, όταν είναι συνδεδεμένο στη βάση ή/και όταν φορτίζεται.

Γενικές

< ΠΡΟΣΩΠΙΚΟ >

Γλώσσα & εισαγωγή

Επιλέξτε τη γλώσσα κειμένου στο τηλέφωνό σας και διαμορφώστε το πληκτρολόγιο της οθόνης, συμπεριλαμβάνοντας τις λέξεις που έχετε προσθέσει στο λεξικό του.

- **Γλώσσα** – Επιλέξτε τη γλώσσα που θα χρησιμοποιείτε στο τηλέφωνό σας.
- **Προεπιλογή** – Μπορείτε να επιλέξετε τον προεπιλεγμένο τύπο πληκτρολογίου.
- **Πληκτρολόγιο LG** – Αγγίξτε το εικονίδιο Ρυθμίσεις, για να αλλάξετε τις ρυθμίσεις του Πληκτρολογίου LG.

- **Φωνητική πληκτρολόγηση Google** – Ενεργοποιήστε αυτήν την επιλογή, για να εισαγάγετε δεδομένα με τη φωνητική πληκτρολόγηση Google. Αγγίξτε το εικονίδιο Ρυθμίσεις, για να αλλάξετε τις ρυθμίσεις φωνής Google.
- **Αναζήτηση με φωνή** – Αγγίξτε για να διαμορφώσετε τις ρυθμίσεις για την Αναζήτηση με φωνή.
- **Μετατροπή κειμένου σε φωνή** – Αγγίξτε για να ορίσετε το μηχανισμό που προτιμάτε ή τις γενικές ρυθμίσεις για τη μετατροπή κειμένου σε φωνή.
- **Ταχύτητα του δείκτη** – Ρυθμίστε την ταχύτητα του δείκτη.

Τοποθεσία

Ενεργοποιήστε την υπηρεσία τοποθεσίας και το τηλέφωνό σας θα καθορίζει κατά προσέγγιση την τοποθεσία σας μέσω Wi-Fi και ασύρματων δικτύων. Αν ορίσετε αυτήν την επιλογή, ζητείται η συγκατάθεσή σας ώστε η Google να χρησιμοποιεί τη θέση σας όταν παρέχει αυτές τις υπηρεσίες.

- **Λειτουργία** – Ρυθμίζει τον τρόπο που καθορίζονται οι πληροφορίες της τρέχουσας τοποθεσίας σας.
- **Κάμερα** – Ενεργοποιήστε αυτήν την επιλογή για να προσθέσετε ετικέτες σε φωτογραφίες ή βίντεο με τις τοποθεσίες τους.
- **Αναφορά τοποθεσίας Google** – Μπορείτε να επιλέξετε τις ρυθμίσεις πληροφοριών τοποθεσίας στις οποίες έχει πρόσβαση η Google και τα προϊόντα της.

Λογαριασμοί & συγχρονισμός

Από το μενού ρυθμίσεων "Λογαριασμοί & συγχρονισμός", μπορείτε να προσθέσετε, να διαγράψετε και να διαχειριστείτε το λογαριασμό Google και άλλους λογαριασμούς που υποστηρίζονται. Μπορείτε επίσης να χρησιμοποιήσετε αυτές τις ρυθμίσεις, για να ελέγξετε αν (αλλά και πώς) όλες οι εφαρμογές στέλνουν, λαμβάνουν και συγχρονίζουν δεδομένα με βάση το πρόγραμμά τους, καθώς και αν όλες οι εφαρμογές μπορούν να συγχρονίσουν τα δεδομένα χρήστη αυτόματα.

Το Gmail™, το Ημερολόγιο και άλλες εφαρμογές ίσως έχουν τις δικές τους ρυθμίσεις για τον έλεγχο του τρόπου συγχρονισμού των δεδομένων. Για λεπτομέρειες, ανατρέξτε στις σχετικές ενότητες σε αυτές τις εφαρμογές. Αγγίξτε **Προσθήκη λογαριασμού** για να προσθέσετε νέο λογαριασμό.

Προσβασιμότητα

Από τις ρυθμίσεις **Προσβασιμότητα** μπορείτε να διαμορφώσετε τα πρόσθετα προσβασιμότητας που έχετε εγκαταστήσει στο τηλέφωνό σας.

- **TalkBack** – Μπορείτε να ρυθμίσετε τη λειτουργία TalkBack για υποβοήθηση σε άτομα με προβλήματα όρασης μέσω φωνητικής ανάδρασης.
- **Μέγεθος γραμματοσειράς** – Ορίζει το μέγεθος της γραμματοσειράς.
- **Αντιστροφή χρώματος** – Ενεργοποιήστε την επιλογή για να αντιστρέψετε τα χρώματα της οθόνης και του περιεχομένου.
- **Μεγέθυνση αφής** – Μπορείτε να πραγματοποιήσετε μεγέθυνση και σμίκρυνση με τριπλό πάτημα στην οθόνη.
- **Ειδοποιήσεις μηνυμάτων/φωνητικών κλήσεων** – Αγγίξτε το ρυθμιστικό των Ειδοποιήσεων μηνυμάτων/φωνητικών κλήσεων για ενεργοποίηση ή απενεργοποίηση της λειτουργίας. Με την ενεργοποίηση μπορείτε να ακούτε αυτόματες εκφωνήσεις ειδοποιήσεων για εισερχόμενες κλήσεις και μηνύματα.
- **Αποχρώσεις οθόνης** – Ενεργοποιήστε την επιλογή για να ρυθμίσετε την οθόνη σε πιο σκούρα αντίθεση.
- **Συντόμευση πρότασης** – Μπορείτε να ανοίξετε γρήγορα τη λειτουργία Προσβασιμότητας σε οποιαδήποτε οθόνη.
- **Μετατροπή κειμένου σε φωνή** – Αγγίξτε για προσαρμογή των ρυθμίσεων κειμένου σε φωνή (TTS).
- **Τύπος ήχου** – Ορίζει τον τύπο ήχου.
- **Ισορροπία ήχου** – Ορίζει τη διαδρομή του ήχου. Μετακινήστε το ρυθμιστικό στη γραμμή του για ρύθμιση.

- **Ειδοποιήσεις φλας** – Ενεργοποιήστε την επιλογή για να ορίσετε το φλας να αναβοσβήνει για εισερχόμενες κλήσεις και ειδοποιήσεις.
- **Απενεργοποίηση όλων των ήχων** – Ενεργοποιήστε την επιλογή για να απενεργοποιήσετε όλους τους ήχους της συσκευής.
- **Λεζάντες** – Επιτρέπει την προσαρμογή των ρυθμίσεων για τις λεζάντες για τα άτομα με προβλήματα ακοής.
- **Χρόνος ανταπόκρισης αφής** – Ορίζει το χρονικό διάστημα μεταξύ αφής και ανάδρασης.
- **Touch assistant** – Εμφανίζει έναν πίνακα αφής με εύκολη πρόσβαση σε συχνές ενέργειες.
- **Λήξη χρονικού ορίου οθόνης** – Ορίζει το χρονικό διάστημα που θα μεσολαβεί μέχρι να σβήσει αυτόματα ο οπίσθιος φωτισμός.
- **Περιοχή ελέγχου αφής** – Μπορείτε να επιλέξετε μια περιοχή της οθόνης, για να περιορίσετε την ενεργοποίηση αφής μόνο σε εκείνη την περιοχή της οθόνης.
- **Αυτόματη περιστροφή οθόνης** – Ενεργοποιήστε αυτή την επιλογή, για να περιστρέφεται η οθόνη με βάση τον προσανατολισμό του τηλεφώνου (κάθετα ή οριζόντια).
- **Φωνητική επιβεβαίωση κωδικού πρόσβασης** – Ενεργοποιήστε αυτή την επιλογή, για να εκφωνεί το τηλέφωνο τους κωδικούς πρόσβασης που αγγίζετε.
- **Το πλήκτρο ισχύος τερματ. την κλήση** – Ενεργοποιήστε αυτή την επιλογή για να μπορείτε να τερματίζετε τις φωνητικές κλήσεις πατώντας το πλήκτρο λειτουργίας/κλειδώματος.
- **Συντόμευση ρυθμίσεων προσβασιμότητας** – Ορίζει τη γρήγορη, εύκολη πρόσβαση σε επιλεγμένες λειτουργίες, όταν αγγίζετε τρεις φορές το πλήκτρο αρχικής οθόνης.
- **Εισαγωγή μίας αφής** – Ενεργοποιήστε αυτή την επιλογή, για να ενεργοποιήσετε την εισαγωγή με ένα άγγιγμα. Με κάθε άγγιγμα δακτύλου εισάγεται ένα γράμμα ή χαρακτήρας στο πληκτρολόγιο LG.

- **Αλλαγή πρόσβασης** – Επιτρέπει την αλληλεπίδραση με τη συσκευή σας, χρησιμοποιώντας ένα ή περισσότερα ρυθμιστικά που λειτουργούν ως πλήκτρα πληκτρολογίου. Το μενού αυτό μπορεί να είναι χρήσιμο για χρήστες με περιορισμούς κινητικότητας που δεν τους επιτρέπουν να αλληλεπιδράσουν απευθείας με τη συσκευή.

Λειτουργία με το ένα χέρι

Επιτρέπει την προσαρμογή της θέσης του πληκτρολογίου κλήσεων, του πληκτρολογίου LG ή της οθόνης κλειδώματος στο αριστερό ή δεξιό μέρος της οθόνης για εύκολη χρήση με το ένα χέρι.

- **Πληκτρολόγιο κλήσεων** – Ενεργοποιήστε αυτήν την επιλογή, για να μετακινήσετε το πληκτρολόγιο κλήσεων στα δεξιά ή στα αριστερά της συσκευής. Για να το μετακινήσετε από τη μία πλευρά στην άλλη, απλώς αγγίξτε το βέλος.
- **Πληκτρολόγιο LG** – Ενεργοποιήστε αυτήν την επιλογή, για να μετακινήσετε το πληκτρολόγιο στα δεξιά ή στα αριστερά της συσκευής. Για να το μετακινήσετε από τη μία πλευρά στην άλλη, απλώς αγγίξτε το βέλος.
- **Κλειδωμένη οθόνη** – Ενεργοποιήστε αυτήν την επιλογή, για να μετακινήσετε στα δεξιά ή στα αριστερά του τηλεφώνου το πληκτρολόγιο κλειδώματος της οθόνης με κωδικό. Για να το μετακινήσετε από τη μία πλευρά στην άλλη, απλώς αγγίξτε το βέλος.
- **Βοήθεια** – Εμφανίζονται πληροφορίες για τη λειτουργία με ένα χέρι.

Πλήκτρο συντόμευσης

Αποκτήστε γρήγορα πρόσβαση σε εφαρμογές, πατώντας και κρατώντας πατημένα τα **κουμπιά έντασης**, όταν η οθόνη είναι απενεργοποιημένη ή κλειδωμένη.

< ΑΠΟΡΡΗΤΟ >

Ασφάλεια

Χρησιμοποιήστε το μενού "Ασφάλεια", για να διαμορφώσετε τον τρόπο προστασίας του τηλεφώνου και των δεδομένων σας.

- **Κρυπτογράφηση τηλεφώνου** – Μπορείτε να κρυπτογραφείτε δεδομένα του τηλεφώνου για περισσότερη ασφάλεια. Για να αποκρυπτογραφείτε το τηλέφωνο κάθε φορά που το ενεργοποιείτε, θα πρέπει να πληκτρολογείτε κωδικό κλειδώματος ή κωδικό πρόσβασης.
- **Κρυπτογράφηση κάρτας SD** – Κρυπτογραφήστε την κάρτα SD και καταστήστε τα δεδομένα μη διαθέσιμα για άλλες συσκευές.
- **Ρύθμιση κλειδώματος κάρτας SIM** – Ρυθμίζει τον κωδικό κλειδώματος για την κάρτα SIM ενώ μπορείτε επίσης να τον αλλάξετε.
- **Η πληκτρολόγηση του κωδικού πρόσβασης είναι ορατή** – Ενεργοποιήστε αυτήν την επιλογή, για να εμφανίζεται στιγμιαία κάθε χαρακτήρας του κωδικού πρόσβασης καθώς τον εισάγετε, ώστε να μπορείτε να τον δείτε.
- **Διαχειριστές συσκευών** – Προβολή ή απενεργοποίηση των διαχειριστών της συσκευής.
- **Άγνωστες προελεύσεις** – Επιτρέπει την εγκατάσταση εφαρμογών που δεν προέρχονται από το Play Store.
- **Επαλήθευση εφαρμογών** – Απόρριψη ή προειδοποίηση πριν από την εγκατάσταση εφαρμογών που μπορεί να είναι κακόβουλες.
- **Τύπος χώρου αποθήκευσης** – Με υποστήριξη υλικού.
- **Αξιόπιστα διαπιστευτήρια** – Επιτρέπει τον έλεγχο της λίστας αξιόπιστων πιστοποιητικών CA.
- **Εγκατάσταση από τον αποθηκευτικό χώρο** – Αγγίξτε το για να εγκαταστήσετε ένα πιστοποιητικό ασφαλείας.

- **Εκκαθάριση διαπιστευτηρίων** – Διαγράφονται όλα τα πιστοποιητικά ασφαλείας και τα σχετικά διαπιστευτήρια, καθώς και ο κωδικός πρόσβασης του χώρου ασφαλείας.
- **Trust agents** – Επιλέξτε τις εφαρμογές που θα χρησιμοποιούνται χωρίς να ξεκλειδώνεται η οθόνη.
- **Καρφίτσα οθόνης** – Μπορείτε να ενεργοποιείτε την οθόνη σας, ώστε να εμφανίζει την οθόνη συγκεκριμένης εφαρμογής χρησιμοποιώντας την καρφίτσα οθόνης.

< ΕΞΥΠΝΕΣ ΛΕΙΤΟΥΡΓΙΕΣ >

Χειρονομίες

- **Εισερχόμενη κλήση σε αναμονή** – Ενεργοποιήστε αυτήν την επιλογή, ώστε οι εισερχόμενες κλήσεις να τίθενται σε αναμονή με περιστροφή του τηλεφώνου.
- **Αναβολή ή διακοπή αφύπνισης** – Ενεργοποιήστε αυτήν την επιλογή, ώστε να αναβάλετε ή να διακόψετε μια αφύπνιση με περιστροφή της συσκευής.
- **Παύση βίντεο** – Ενεργοποιήστε αυτήν την επιλογή, ώστε να διακόψετε προσωρινά το βίντεο που βλέπετε, με περιστροφή του τηλεφώνου.
- **Βοήθεια** – Αγγίξτε για να δείτε πώς χρησιμοποιούνται οι χειρονομίες στη συσκευή σας.
- **Βαθμονόμηση αισθητήρα κίνησης** – Σας επιτρέπει να βελτιώσετε την ακρίβεια της κλίσης και την ταχύτητα του αισθητήρα.

Θήκη QuickCircle

Με το μενού αυτό μπορείτε να επιλέξετε εφαρμογές που θα χρησιμοποιούνται απευθείας στο κάλυμμα σε μικρό μέγεθος προβολής, χρησιμοποιώντας το QuickCircle. Θα πρέπει να γνωρίζετε ότι η ενεργοποίηση αυτών των ρυθμίσεων θήκης QuickCircle ενδέχεται να έχει ως αποτέλεσμα την ασυνήθιστη συμπεριφορά της συσκευής σας.

< ΔΙΑΧΕΙΡΙΣΗ ΣΥΣΚΕΥΩΝ >

Ημερομηνία & ώρα

Ρυθμίστε τις προτιμήσεις σας για τον τρόπο που θα εμφανίζεται η ημερομηνία και η ώρα.

Αποθήκευση

Μπορείτε να παρακολουθείτε τη χρησιμοποιούμενη και τη διαθέσιμη εσωτερική μνήμη της συσκευής.

Μπαταρία

- **Χρήση μπαταρίας** – Δείτε τη χρήση της μπαταρίας.
- **Στάθμη μπαταρίας στη γραμμή κατάστασης** – Ενεργοποιήστε αυτήν την επιλογή για εμφάνιση της στάθμης της μπαταρίας στη γραμμή κατάστασης, δίπλα στο εικονίδιο της μπαταρίας.
- **Εξοικονόμηση ενέργειας** – Αγγίξτε το ρυθμιστικό "Εξοικονόμηση ενέργειας" για ενεργοποίηση ή απενεργοποίηση. Ορίζει το ποσοστό φόρτισης της μπαταρίας στο οποίο ενεργοποιείται αυτόματα η "Εξοικονόμηση ενέργειας". Επιλέξτε από τα στοιχεία **Αμέσως, 5% μπαταρία** και **15% μπαταρία**.
- **Βοήθεια** – Εμφανίζει πληροφορίες σχετικά με τα στοιχεία εξοικονόμησης ενέργειας της μπαταρίας.

Εφαρμογές

Μπορείτε να βλέπετε λεπτομέρειες των εφαρμογών που είναι εγκαταστημένες στο τηλέφωνό σας, να διαχειρίζεστε τα σχετικά δεδομένα και να κάνετε υποχρεωτική διακοπή.

Προεπιλεγμένη εφαρμογή μηνυμάτων

Από αυτό το μενού μπορείτε να επιλέξετε ποια εφαρμογή ανταλλαγής μηνυμάτων θα χρησιμοποιείτε ως την προεπιλεγμένη εφαρμογή.

Δημιουργία αντιγράφου ασφαλείας & επαναφορά

Αλλάξτε τις ρυθμίσεις για τη διαχείριση των ρυθμίσεων και των δεδομένων σας.

- **Δημιουργία αντιγράφων ασφαλείας για τα δεδομένα μου** – Δημιουργήστε αντίγραφα ασφαλείας για δεδομένα από εφαρμογές, κωδικούς πρόσβασης Wi-Fi και άλλες ρυθμίσεις στους διακομιστές της Google.
- **Εμφερδτικός λογαριασμός** – Εμφανίζει το λογαριασμό ο οποίος χρησιμοποιείται τη συγκεκριμένη στιγμή για τη δημιουργία αντίγραφου ασφαλείας πληροφοριών.
- **Αυτόματη επαναφορά** – Όταν επανεγκαθιστάτε μια εφαρμογή, μπορείτε να επαναφέρετε τις ρυθμίσεις και τα δεδομένα από τα αντίγραφα ασφαλείας.
- **Υπηρεσία LG Backup** – Μπορείτε να δημιουργείτε αντίγραφα ασφαλείας για όλα τα δεδομένα της συσκευής, ώστε να τα επαναφέρετε σε περίπτωση απώλειας των δεδομένων ή αντικατάστασης.
- **Επαναφορά εργοστασιακών δεδομένων** – Επαναφέρετε τις ρυθμίσεις στις προεπιλεγμένες εργοστασιακές τιμές και διαγράψτε όλα τα δεδομένα σας. Εάν η επαναφορά του τηλεφώνου γίνει με αυτόν τον τρόπο, θα σας ζητηθεί να εισαγάγετε τις ίδιες πληροφορίες που σας ζητήθηκαν κατά την πρώτη εκκίνηση του Android.

Εκτύπωση

Επιτρέπει την εκτύπωση του περιεχομένου ορισμένων οθονών (όπως ιστοσελίδες που προβάλλονται στον Chrome) σε εκτυπωτή που είναι συνδεδεμένος στο ίδιο δίκτυο Wi-Fi με τη συσκευή Android που χρησιμοποιείτε.

Σχετικά με το τηλέφωνο

Δείτε τις νομικές πληροφορίες, ελέγξτε την κατάσταση του τηλεφώνου και τις εκδόσεις λογισμικού και εκτελέστε ενημέρωση λογισμικού.

Λογισμικό PC (LG PC Suite)

Για λειτουργικό σύστημα Windows

Με το LG PC Suite μπορείτε να διαχειρίζεστε περιεχόμενα πολυμέσων και εφαρμογές στο τηλέφωνό σας, συνδέοντας το τηλέφωνό σας στο PC σας.

Με το λογισμικό LG PC Suite, μπορείτε να...

- Διαχειρίζεστε και να αναπαράγετε περιεχόμενα πολυμέσων (μουσική, ταινίες, εικόνες) στο PC.
- Στέλνετε περιεχόμενα πολυμέσων στη συσκευή σας.
- Συγχρονίζετε δεδομένα (χρονοδιαγράμματα, επαφές, σελιδοδείκτες) στη συσκευή και στο PC.
- Δημιουργείτε αντίγραφα ασφαλείας των εφαρμογών της συσκευής σας.
- Ενημερώνετε το λογισμικό στη συσκευή σας.
- Αναπαράγετε περιεχόμενα πολυμέσων του υπολογιστή σας σε άλλη συσκευή.

ΣΗΜΕΙΩΣΗ: Ορισμένες λειτουργίες ενδέχεται να μην είναι διαθέσιμες, ανάλογα με το μοντέλο.

ΣΗΜΕΙΩΣΗ: Μπορείτε να χρησιμοποιήσετε το μενού "Βοήθεια" του λογισμικού "LG PC Suite", για να μάθετε περισσότερα σχετικά με τη χρήση της εφαρμογής.

Εγκατάσταση του λογισμικού LG PC Suite

Για να πραγματοποιήσετε λήψη του λογισμικού LG PC Suite, κάντε τα εξής:

- 1 Μεταβείτε στη διεύθυνση www.lg.com.
- 2 Μεταβείτε στην **ΥΠΟΣΤΗΡΙΞΗ > ΥΠΟΣΤΗΡΙΞΗ ΚΙΝΗΤΟΥ ΤΗΛΕΦΩΝΟΥ > Συγχρονισμός PC**.

- 3 Επιλέξτε τις πληροφορίες μοντέλου και κάντε κλικ στο κουμπί **ΜΕΤΑΒΑΣΗ**.
- 4 Πραγματοποιήστε κύλιση προς τα κάτω, επιλέξτε την καρτέλα **ΣΥΓΧΡΟΝΙΣΜΟΣ PC > Windows > ΛΗΨΗ**, για να πραγματοποιήσετε λήψη του LG PC Suite.

Απαιτήσεις συστήματος για το λογισμικό LG PC Suite

- Λειτουργικό σύστημα: Windows XP (Service pack 3) 32 bit, Windows Vista, Windows 7, Windows 8
- CPU: 1 GHz ή ταχύτερος επεξεργαστής
- Μνήμη RAM: 512 MB ή μεγαλύτερη
- Κάρτα γραφικών: ανάλυση 1024 x 768, χρώμα 32 bit ή παραπάνω
- Σκληρός δίσκος: Ελεύθερος χώρος τουλάχιστον 500 MB (ενδέχεται να χρειαστεί περισσότερος ελεύθερος χώρος, ανάλογα με τον όγκο των δεδομένων που θα αποθηκευτούν)
- Απαιτούμενο λογισμικό: Προγράμματα οδήγησης LG United, Windows Media Player 10 ή νεότερη έκδοση

ΣΗΜΕΙΩΣΗ: Πρόγραμμα οδήγησης USB της LG United

Προκειμένου να συνδέσετε μια συσκευή LG σε PC, χρειάζεστε ένα πρόγραμμα οδήγησης USB της LG United. Το πρόγραμμα οδήγησης εγκαθίσταται αυτόματα κατά την εγκατάσταση της εφαρμογής λογισμικού LG PC Suite.

Για λειτουργικό σύστημα Mac

Με το λογισμικό LG PC Suite, μπορείτε να...

- Διαχειρίζεστε και να αναπαράγετε περιεχόμενα πολυμέσων (μουσική, ταινίες, εικόνες) στο PC.
- Στέλνετε περιεχόμενα πολυμέσων στη συσκευή σας.
- Συγχρονίζετε δεδομένα (χρονοδιαγράμματα, επαφές, σελιδοδείκτες) στη συσκευή και στο PC.

ΣΗΜΕΙΩΣΗ: Ορισμένες λειτουργίες ενδέχεται να μην είναι διαθέσιμες, ανάλογα με το μοντέλο.

ΣΗΜΕΙΩΣΗ: Μπορείτε να χρησιμοποιήσετε το μενού "Βοήθεια" του λογισμικού "LG PC Suite", για να μάθετε περισσότερα σχετικά με τη χρήση της εφαρμογής.

Εγκατάσταση του λογισμικού LG PC Suite

Για να πραγματοποιήσετε λήψη του λογισμικού LG PC Suite, κάντε τα εξής:

- 1 Μεταβείτε στη διεύθυνση www.lg.com.
- 2 Μεταβείτε στην **ΥΠΟΣΤΗΡΙΞΗ > ΥΠΟΣΤΗΡΙΞΗ ΚΙΝΗΤΟΥ ΤΗΛΕΦΩΝΟΥ > Συγχρονισμός PC**.
- 3 Επιλέξτε τις πληροφορίες μοντέλου και κάντε κλικ στο κουμπί **ΜΕΤΑΒΑΣΗ**.
- 4 Πραγματοποιήστε κύλιση προς τα κάτω, επιλέξτε την καρτέλα **ΣΥΓΧΡΟΝΙΣΜΟΣ PC > Mac OS > ΛΗΨΗ**, για να πραγματοποιήσετε λήψη του LG PC Suite.

Απαιτήσεις συστήματος για το λογισμικό LG PC Suite

- OS: Mac OS X (10.6.8) ή νεότερη έκδοση
- Μνήμη: 2 GB RAM ή μεγαλύτερη
- Κάρτα γραφικών: ανάλυση οθόνης 1024 x 768 ή υψηλότερη και χρώματα 32-bit
- Σκληρός δίσκος: Αποθηκευτικός χώρος 500 MB ή μεγαλύτερος (Μπορεί να απαιτείται συμπληρωματικός χώρος για τα δεδομένα)
- Απαιτούμενο λογισμικό: Πρόγραμμα οδήγησης LG United Mobile

ΣΗΜΕΙΩΣΗ: Πρόγραμμα οδήγησης USB της LG United

Προκειμένου να συνδέσετε μια συσκευή LG σε PC, χρειάζεστε ένα πρόγραμμα οδήγησης USB της LG United. Το πρόγραμμα οδήγησης εγκαθίσταται αυτόματα κατά την εγκατάσταση της εφαρμογής λογισμικού LG PC Suite.

Ενημέρωση λογισμικού τηλεφώνου

Ενημέρωση λογισμικού τηλεφώνου

Ενημέρωση λογισμικού για κινητό τηλέφωνο LG μέσω Διαδικτύου

Για περισσότερες πληροφορίες σχετικά με τη χρήση αυτής της λειτουργίας, επισκεφθείτε τη διεύθυνση <http://www.lg.com/common/index.jsp> → επιλέξτε χώρα και γλώσσα.

Με αυτήν τη λειτουργία μπορείτε να ενημερώνετε εύκολα μέσω Internet το τηλέφωνο με την πιο πρόσφατη έκδοση υλικολογισμικού, χωρίς να επισκεφθείτε κάποιο κέντρο σέρβις. Αυτή η λειτουργία είναι διαθέσιμη μόνο όταν η LG θέτει σε κυκλοφορία τη νεότερη έκδοση υλικολογισμικού που αφορά τη συσκευή σας.

Η διαδικασία ενημέρωσης υλικολογισμικού του κινητού τηλεφώνου απαιτεί την απόλυτη προσοχή του χρήστη σε όλη τη διάρκειά της. Πριν να συνεχίσετε, βεβαιωθείτε ότι έχετε ελέγξει όλες τις οδηγίες και τις σημειώσεις που εμφανίζονται σε κάθε βήμα. Λάβετε υπόψη ότι, αν αφαιρέσετε το καλώδιο δεδομένων USB κατά τη διάρκεια της αναβάθμισης, μπορεί να προκαλέσετε σοβαρή βλάβη στο κινητό σας τηλέφωνο.

ΣΗΜΕΙΩΣΗ: Η LG διατηρεί το δικαίωμα να προσφέρει ενημερώσεις υλικολογισμικού μόνο για επιλεγμένα μοντέλα, κατά τη διακριτική της ευχέρεια, και δεν εγγυάται τη διαθεσιμότητα της νεότερης έκδοσης υλικολογισμικού για όλα τα μοντέλα τηλεφώνων.

Ενημέρωση λογισμικού του κινητού τηλεφώνου LG μέσω του δικτύου Over-the-Air (OTA)

Έτσι μπορείτε να ενημερώσετε εύκολα και ασύρματα το λογισμικό του τηλεφώνου σας με τη νεότερη έκδοση μέσω OTA, χωρίς να συνδέσετε καλώδιο δεδομένων USB. Αυτή η λειτουργία είναι διαθέσιμη μόνο όταν η LG θέτει σε κυκλοφορία τη νεότερη έκδοση υλικολογισμικού που αφορά τη συσκευή σας. Θα πρέπει πρώτα να ελέγξετε την έκδοση λογισμικού του κινητού τηλεφώνου σας: **Ρυθμίσεις > καρτέλα Γενικές > Σχετικά με το τηλέφωνο > Κέντρο ενημέρωσης > Ενημέρωση λογισμικού > Έλεγχος ενημέρωσης λογισμικού.**

ΣΗΜΕΙΩΣΗ: Κατά τη διαδικασία ενημέρωσης του λογισμικού του τηλεφώνου σας ενδέχεται να χαθούν τα προσωπικά σας δεδομένα από τον εσωτερικό χώρο αποθήκευσης του τηλεφώνου. Για παράδειγμα, οι πληροφορίες σχετικά με τον προσωπικό σας λογαριασμό Google και άλλους λογαριασμούς, τα δεδομένα και οι ρυθμίσεις του συστήματος και των εφαρμογών σας, οι αποθηκευμένες εφαρμογές από το Internet και η άδεια χρήσης DRM. Επομένως, η LG σας συνιστά να δημιουργείτε αντίγραφα ασφαλείας των προσωπικών σας δεδομένων πριν από την ενημέρωση του λογισμικού του τηλεφώνου σας. Η LG δεν φέρει ευθύνη για ενδεχόμενη απώλεια προσωπικών δεδομένων.

ΣΗΜΕΙΩΣΗ: Αυτή η λειτουργία εξαρτάται από τον πάροχο υπηρεσιών δικτύου, την περιοχή και τη χώρα.

Σχετικά με τις παρούσες οδηγίες χρήσης

Σχετικά με τις παρούσες οδηγίες χρήσης

- Προτού χρησιμοποιήσετε τη συσκευή σας, διαβάστε με προσοχή αυτόν τον οδηγό. Με αυτόν τον τρόπο, διασφαλίζεται ότι μπορείτε να χρησιμοποιήσετε το τηλέφωνό σας σωστά και με ασφάλεια.
- Ορισμένες από τις εικόνες και τα στιγμιότυπα οθόνης που περιέχονται σε αυτόν τον οδηγό ενδέχεται να εμφανίζονται διαφορετικά στο τηλέφωνό σας.
- Το περιεχόμενό σας ενδέχεται να διαφέρει από το τελικό προϊόν ή από το λογισμικό που παρέχεται από παρόχους υπηρεσιών ή παρόχους κινητής τηλεφωνίας. Το περιεχόμενο αυτό μπορεί να τροποποιηθεί χωρίς προηγούμενη ειδοποίηση. Για την τελευταία έκδοση του παρόντος οδηγού, επισκεφτείτε τον ιστότοπο της LG, στη διεύθυνση www.lg.com.
- Οι εφαρμογές του τηλεφώνου σας και οι λειτουργίες αυτών ενδέχεται να διαφέρουν ανάλογα με τη χώρα, την περιοχή ή τις προδιαγραφές του υλικού. Η LG δεν φέρει καμία ευθύνη για οποιοδήποτε πρόβλημα απόδοσης που προκύπτει από τη χρήση εφαρμογών τρίτων.
- Η LG δεν φέρει καμία ευθύνη για τυχόν προβλήματα απόδοσης ή συμβατότητας που προκύπτουν από την επεξεργασία ρυθμίσεων μητρώου ή την τροποποίηση λογισμικού του λειτουργικού συστήματος. Οποιαδήποτε προσπάθεια προσαρμογής του λειτουργικού σας συστήματος ενδέχεται να προκαλέσει εσφαλμένη λειτουργία της συσκευής ή των εφαρμογών της.

- Η άδεια χρήσης του λογισμικού, των αρχείων ήχου, των ταπετσαριών, των εικόνων και άλλων μέσων που συνοδεύουν το τηλέφωνό σας παρέχεται για περιορισμένο χρονικό διάστημα. Αν εξαγάγετε και χρησιμοποιήσετε αυτό το υλικό για εμπορικούς ή άλλους σκοπούς, ενδέχεται να παραβιάσετε τους νόμους περί πνευματικών δικαιωμάτων. Ως χρήστης, είστε απολύτως και πλήρως υπεύθυνος για τυχόν παράνομη από πλευράς σας χρήση των παρεχόμενων μέσων.
- Ενδέχεται να εφαρμόζονται πρόσθετες χρεώσεις για υπηρεσίες δεδομένων όπως η ανταλλαγή μηνυμάτων, η αποστολή, η λήψη, ο αυτόματος συγχρονισμός και οι υπηρεσίες τοποθεσίας. Για να αποφύγετε τις πρόσθετες χρεώσεις, επιλέξτε ένα πρόγραμμα δεδομένων που είναι κατάλληλο για τις ανάγκες σας. Επικοινωνήστε με τον αρμόδιο πάροχο υπηρεσιών για περισσότερες λεπτομέρειες.

Εμπορικά σήματα

- Η επωνυμία LG και το λογότυπο LG είναι σήματα κατατεθέντα της LG Electronics.
- Όλα τα υπόλοιπα εμπορικά σήματα και πνευματικά δικαιώματα αποτελούν ιδιοκτησία των αντίστοιχων κατόχων τους.

Αξεσουάρ

Μπορείτε να χρησιμοποιήσετε τα παρακάτω αξεσουάρ με το τηλέφωνό σας. **(Τα στοιχεία που περιγράφονται παρακάτω ενδέχεται να είναι προαιρετικά.)**

- Προσαρμογέας ταξιδιού
- Οδηγός γρήγορης εκκίνησης
- Στερεοφωνικά ακουστικά
- Καλώδιο USB
- Μπαταρία

ΣΗΜΕΙΩΣΗ:

- Να χρησιμοποιείτε πάντοτε γνήσια αξεσουάρ LG. Τα παρεχόμενα είδη είναι σχεδιασμένα αποκλειστικά για αυτή τη συσκευή και πιθανόν να μην είναι συμβατά με άλλες συσκευές.
- Τα είδη που παρέχονται με τη συσκευή και τυχόν διαθέσιμα αξεσουάρ ενδέχεται να διαφέρουν ανάλογα με την περιοχή ή τον πάροχο υπηρεσιών.

Αντιμετώπιση προβλημάτων

Στο κεφάλαιο αυτό αναφέρονται ορισμένα προβλήματα που ενδέχεται να αντιμετωπίσετε κατά τη χρήση του τηλεφώνου. Για ορισμένα προβλήματα πρέπει να καλέσετε τον πάροχο υπηρεσιών, αλλά τα περισσότερα μπορείτε να τα επιλύσετε εύκολα μόνοι σας.

Μήνυμα	Πιθανές αιτίες	Πιθανά διορθωτικά μέτρα
Σφάλμα κάρτας SIM ή USIM	Δεν υπάρχει κάρτα SIM ή USIM στο τηλέφωνο ή δεν έχει τοποθετηθεί σωστά.	Βεβαιωθείτε ότι η κάρτα SIM ή USIM είναι σωστά τοποθετημένη.
Δεν υπάρχει σύνδεση δικτύου / Απώλεια δικτύου	Το σήμα είναι αδύναμο ή βρίσκεστε εκτός του δικτύου του παρόχου.	Μετακινηθείτε κοντά σε παράθυρο ή σε ανοιχτό χώρο. Ελέγξτε το χάρτη κάλυψης του παρόχου δικτύου.
	Ο πάροχος εφάρμοσε νέες υπηρεσίες.	Ελέγξτε αν η κάρτα SIM ή USIM είναι παλαιότερη από 6~12 μήνες. Σε αυτή την περίπτωση, αλλάξτε την κάρτα SIM ή USIM στο κοντινότερο υποκατάστημα του παρόχου δικτύου. Επικοινωνήστε με τον πάροχο υπηρεσιών.

Μήνυμα	Πιθανές αιτίες	Πιθανά διορθωτικά μέτρα
Οι κωδικοί δεν ταιριάζουν	Για να αλλάξετε έναν κωδικό ασφαλείας, πρέπει να επιβεβαιώσετε το νέο κωδικό. Απλώς καταχωρήστε τον ξανά.	Αν ξεχάσετε τον κωδικό, επικοινωνήστε με τον πάροχο υπηρεσιών.
	Οι δύο κωδικοί που εισαγάγετε δεν ταιριάζουν.	
Δεν είναι δυνατή η ρύθμιση εφαρμογών	Δεν υποστηρίζεται από τον πάροχο υπηρεσιών ή απαιτείται δήλωση.	Επικοινωνήστε με τον πάροχο υπηρεσιών.
Δεν είναι δυνατή η πραγματοποίηση κλήσεων	Σφάλμα κλήσης	Το νέο δίκτυο δεν είναι εξουσιοδοτημένο.
	Τοποθετήθηκε νέα κάρτα SIM ή USIM.	Ελέγξτε για νέους περιορισμούς.
	Το όριο της προπληρωμένης χρέωσης εξαντλήθηκε.	Επικοινωνήστε με τον πάροχο ή μηδενίστε το όριο με τον κωδικό PIN 2.



Μήνυμα	Πιθανές αιτίες	Πιθανά διορθωτικά μέτρα
Δεν είναι δυνατή η ενεργοποίηση του τηλεφώνου	Πιέσατε πολύ σύντομα το πλήκτρο ενεργοποίησης/ απενεργοποίησης.	Πατήστε το πλήκτρο ενεργοποίησης/απενεργοποίησης για τουλάχιστον δύο δευτερόλεπτα.
	Η μπαταρία δεν είναι φορτισμένη.	Φορτίστε τη μπαταρία. Ελέγξτε την ένδειξη φόρτισης στην οθόνη.
Σφάλμα φόρτισης	Η μπαταρία δεν είναι φορτισμένη.	Φορτίστε τη μπαταρία.
	Η εξωτερική θερμοκρασία είναι υπερβολικά υψηλή ή χαμηλή.	Βεβαιωθείτε ότι το τηλέφωνο φορτίζεται σε κανονική θερμοκρασία.
	Πρόβλημα επαφής	Ελέγξτε το φορτιστή και τη σύνδεσή του στο τηλέφωνο.
	Μηδενική τάση	Συνδέστε το φορτιστή σε διαφορετική πρίζα.
	Ελαττωματικός φορτιστής	Αντικαταστήστε το φορτιστή.
	Λάθος φορτιστής	Χρησιμοποιείτε μόνο γνήσια αξεσουάρ LG.
Μη επιτρεπόμενος αριθμός.	Η λειτουργία κλήσης καθορισμένων αριθμών είναι ενεργοποιημένη.	Ελέγξτε το μενού Ρυθμίσεις και απενεργοποιήστε τη λειτουργία.

Μήνυμα	Πιθανές αιτίες	Πιθανά διορθωτικά μέτρα
Δεν είναι δυνατή η λήψη/ αποστολή SMS και φωτογραφιών	Μνήμη πλήρης	Διαγράψτε κάποια μηνύματα από το τηλέφωνό σας.
Τα αρχεία δεν ανοίγουν	Μη υποστηριζόμενη μορφή αρχείου	Ελέγξτε τις υποστηριζόμενες μορφές αρχείων.
Η οθόνη δεν ενεργοποιείται όταν λαμβάνω κλήση.	Πρόβλημα αισθητήρα εγγύτητας	Αν χρησιμοποιείτε ταινία ή θήκη προστασίας, ελέγξτε αν καλύπτεται η περιοχή γύρω από τον αισθητήρα εγγύτητας. Βεβαιωθείτε ότι η περιοχή γύρω από τον αισθητήρα εγγύτητας είναι καθαρή.
Χωρίς ήχο	Λειτουργία δόνησης	Ελέγξτε την κατάσταση ρυθμίσεων του μενού ήχου, για να βεβαιωθείτε ότι το τηλέφωνο δεν βρίσκεται σε λειτουργία δόνησης ή σε αθόρυβη λειτουργία.
Αναμονή ή πάγωμα	Περιστασιακό πρόβλημα λογισμικού	Δοκιμάστε να εκτελέσετε ενημέρωση του λογισμικού μέσω του ιστοτόπου.

Συχνές ερωτήσεις

Κατηγορία	Ερώτηση	Απάντηση
Συσκευές Bluetooth	Ποιες λειτουργίες είναι διαθέσιμες μέσω Bluetooth;	Μπορείτε να συνδέσετε μια συσκευή ήχου Bluetooth, όπως στερεοφωνικά/ μονοφωνικά ακουστικά ή κιτ αυτοκινήτου.
Αντίγραφο ασφαλείας επαφών	Πώς μπορώ να δημιουργήσω αντίγραφο ασφαλείας των επαφών;	Τα δεδομένα επαφών μπορούν να συγχρονιστούν μεταξύ του τηλεφώνου σας και του λογαριασμού Google.
Συγχρονισμός	Είναι εφικτός ο μονόδρομος συγχρονισμός με το Gmail;	Μόνο ο αμφίδρομος συγχρονισμός είναι εφικτός.
Συγχρονισμός	Υπάρχει δυνατότητα συγχρονισμού όλων των φακέλων email;	Τα Εισερχόμενα συγχρονίζονται αυτόματα. Για να δείτε τους άλλους φακέλους, αγγίξτε  και επιλέξτε Φάκελοι για να επιλέξετε έναν φάκελο.
Σύνδεση στο Gmail	Πρέπει να συνδέομαι στο Gmail κάθε φορά που θέλω να χρησιμοποιήσω το Gmail;	Από τη στιγμή που θα συνδεθείτε στο Gmail, δεν χρειάζεται να συνδεθείτε ξανά.

Κατηγορία	Ερώτηση	Απάντηση
Λογαριασμός Google	Υπάρχει η δυνατότητα να φιλτράρονται τα μηνύματα ηλεκτρονικού ταχυδρομείου;	Όχι, το τηλέφωνο δεν υποστηρίζει το φιλτράρισμα των μηνυμάτων ηλεκτρονικού ταχυδρομείου.
Ηλεκτρονικό ταχυδρομείο	Τι θα συμβεί αν εκτελέσω μια άλλη εφαρμογή ενώ γράφω μήνυμα ηλεκτρονικού ταχυδρομείου;	Το μήνυμα ηλεκτρονικού ταχυδρομείου αποθηκεύεται αυτόματα ως πρόχειρο.
Μελωδία	Υπάρχει όριο στο μέγεθος αρχείου για τη χρήση αρχείων MP3 ως ήχους κλήσης;	Δεν υπάρχει όριο στο μέγεθος του αρχείου.
Ώρα μηνύματος	Το τηλέφωνό μου δεν εμφανίζει την ώρα παράδοσης των μηνυμάτων που είναι παλιότερα από 24 ώρες. Πώς μπορώ να δω την ώρα;	Ανοίξτε τη συζήτηση και αγγίξτε και κρατήστε το μήνυμα που θέλετε. Έπειτα αγγίξτε Λεπτομέρειες .
Πλοήγηση	Μπορώ να εγκαταστήσω άλλη εφαρμογή πλοήγησης στο τηλέφωνό μου;	Μπορείτε να εγκαταστήσετε και να χρησιμοποιήσετε οποιαδήποτε εφαρμογή είναι διαθέσιμη στο Play Store™ και είναι συμβατή με το υλικό.

Κατηγορία	Ερώτηση	Απάντηση
Συγχρονισμός	Μπορώ να συγχρονίσω τις επαφές μου από όλους τους λογαριασμούς ηλεκτρονικού ταχυδρομείου;	Μπορείτε να συγχρονίσετε μόνο τις επαφές του Gmail και του διακομιστή MS Exchange (εταιρικός διακομιστής ηλεκτρονικού ταχυδρομείου).
Αναμονή και παύση	Είναι δυνατή η αποθήκευση μιας επαφής με χαρακτηριστικά αναμονής και παύσης στον αριθμό τηλεφώνου;	<p>Αν έχετε μεταφέρει μια επαφή και στον αριθμό τηλεφώνου έχουν αποθηκευτεί οι λειτουργίες Αναμονής και Παύσης, δεν μπορείτε να χρησιμοποιήσετε τις λειτουργίες αυτές. Πρέπει να αποθηκεύσετε ξανά κάθε αριθμό.</p> <p>Για να αποθηκεύσετε έναν αριθμό με αναμονή και παύση:</p> <ol style="list-style-type: none"> 1. Στην αρχική οθόνη πατήστε . 2. Πληκτρολογήστε τον αριθμό και αγγίξτε . 3. Πατήστε Προσθήκη παύσης 2 δευτερολέπτων ή Προσθήκη αναμονής.
Ασφάλεια	Ποιες είναι οι λειτουργίες ασφαλείας του τηλεφώνου;	Μπορείτε να ρυθμίσετε το τηλέφωνο, ώστε να απαιτείται η εισαγωγή ενός μοτίβου ξεκλειδώματος για τη χρήση του.

Κατηγορία	Ερώτηση	Απάντηση
<p data-bbox="89 583 246 645">Μοτίβο ξεκλειδώματος</p>	<p data-bbox="275 567 526 660">Πώς μπορώ να δημιουργήσω το μοτίβο ξεκλειδώματος;</p>	<ol data-bbox="552 120 964 547" style="list-style-type: none"> 1. Από την Αρχική οθόνη, αγγίξτε παρατεταμένα το <input data-bbox="764 152 795 182" type="checkbox"/>. 2. Αγγίξτε Ρυθμίσεις συστήματος > καρτέλα Προβολή > Κλείδωμα οθόνης. 3. Πατήστε Διαλέξτε κλείδωμα οθόνης > Μοτίβο. Την πρώτη φορά που γίνεται αυτό, εμφανίζονται οδηγίες σχετικά με τη δημιουργία του μοτίβου ξεκλειδώματος. 4. Ρυθμίστε το μοτίβο σχεδιάζοντάς το και έπειτα σχεδιάστε το ξανά για επιβεβαίωση. <p data-bbox="552 558 964 1110">Μέτρα που πρέπει να λάβετε όταν χρησιμοποιείτε το κλείδωμα με μοτίβο. Είναι πολύ σημαντικό να θυμάστε το μοτίβο ξεκλειδώματος που ορίζετε. Αν χρησιμοποιήσετε εσφαλμένο μοτίβο πέντε φορές, δεν θα μπορείτε να αποκτήσετε πλέον πρόσβαση στο τηλέφωνό σας. Έχετε πέντε ευκαιρίες να εισαγάγετε το μοτίβο ξεκλειδώματος, τον αριθμό PIN ή τον κωδικό πρόσβασης. Αν έχετε εξαντλήσει και τις 5, μπορείτε να δοκιμάσετε ξανά μετά από 30 δευτερόλεπτα. (Εναλλακτικά, αν προεπιλέξετε το αντίγραφο ασφαλείας PIN, μπορείτε να χρησιμοποιήσετε το αντίγραφο ασφαλείας PIN στο μοτίβο ξεκλειδώματος.)</p>

Κατηγορία	Ερώτηση	Απάντηση
<p>Μοτίβο ξεκλειδώματος</p>	<p>Τι πρέπει να κάνω αν ξεχάσω το μοτίβο ξεκλειδώματος και δεν έχω δημιουργήσει λογαριασμό Google στο τηλέφωνο;</p>	<p>Αν ξεχάσατε το μοτίβο: Εάν συνδεθήκατε στον προσωπικό σας λογαριασμό Google από το τηλέφωνό σας, αλλά αποτύχατε 5 φορές να εισαγάγετε το σωστό μοτίβο, πατήστε το κουμπί "Ξεχάσατε το μοτίβο;". Έπειτα, θα πρέπει να συνδεθείτε με το λογαριασμό σας Google για να ξεκλειδώσετε το τηλέφωνό σας. Εάν δεν έχετε δημιουργήσει λογαριασμό Google στο τηλέφωνο ή εάν τον έχετε ξεχάσει, πρέπει να κάνετε πλήρη επαναφορά. Προσοχή: Αν επαναφέρετε τις εργοστασιακές ρυθμίσεις, όλες οι εφαρμογές και όλα τα δεδομένα του χρήστη θα διαγραφούν. Πριν επαναφέρετε τις εργοστασιακές ρυθμίσεις, φροντίστε να δημιουργήσετε αντίγραφα ασφαλείας των σημαντικών δεδομένων.</p>
<p>Μνήμη</p>	<p>Πώς θα γνωρίζω αν η μνήμη μου είναι πλήρης;</p>	<p>Θα λάβετε μια ειδοποίηση.</p>

Κατηγορία	Ερώτηση	Απάντηση
Υποστήριξη γλώσσας	Είναι δυνατή η αλλαγή γλώσσας του τηλεφώνου;	<p>Το τηλέφωνο υποστηρίζει πολλές γλώσσες.</p> <p>Για αλλαγή της γλώσσας:</p> <ol style="list-style-type: none"> 1. Από την Αρχική οθόνη, αγγίξτε παρατεταμένα το πλήκτρο <input type="checkbox"/> και κατόπιν αγγίξτε Ρυθμίσεις συστήματος. 2. Αγγίξτε την καρτέλα Γενικές > Γλώσσα & εισαγωγή > Γλώσσα. 3. Επιλέξτε τη γλώσσα που θέλετε.
VPN	Πώς μπορώ να ρυθμίσω ένα δίκτυο VPN;	<p>Η ρύθμιση της πρόσβασης σε δίκτυο VPN διαφέρει σε κάθε εταιρεία. Για να ρυθμίσετε την πρόσβαση στο δίκτυο VPN στο τηλέφωνό σας, πρέπει να ζητήσετε τις κατάλληλες ρυθμίσεις από το διαχειριστή δικτύου της εταιρείας σας.</p>
Λήξη ορίου χρόνου οθόνης	Η οθόνη μου απενεργοποιείται μόλις μετά από 15 δευτερόλεπτα. Πώς μπορώ να αλλάξω το χρονικό διάστημα απενεργοποίησης του πίσω φωτισμού;	<ol style="list-style-type: none"> 1. Από την Αρχική οθόνη, αγγίξτε παρατεταμένα το <input type="checkbox"/>. 2. Πατήστε Ρυθμίσεις συστήματος > καρτέλα Προβολή. 3. Πατήστε Λήξη χρονικού ορίου οθόνης. 4. Επιλέξτε το χρονικό όριο που θέλετε να ισχύει για τον οπίσθιο φωτισμό οθόνης.

Κατηγορία	Ερώτηση	Απάντηση
Wi-Fi & δίκτυο κινητής τηλεφωνίας	Ποια υπηρεσία χρησιμοποιεί το τηλέφωνό μου όταν είναι διαθέσιμα το Wi-Fi και το δίκτυο κινητής τηλεφωνίας;	Όταν χρησιμοποιείτε δεδομένα, το τηλέφωνό σας μπορεί να προεπιλέγει τη σύνδεση Wi-Fi (εφόσον η συνδεσιμότητα Wi-Fi έχει ενεργοποιηθεί στο τηλέφωνο). Ωστόσο, δεν ειδοποιείστε όταν το τηλέφωνο μεταβαίνει από τη μία υπηρεσία στην άλλη. Για να μάθετε ποια σύνδεση δεδομένων χρησιμοποιείται, αναζητήστε το εικονίδιο δικτύου κινητής τηλεφωνίας ή Wi-Fi στο πάνω μέρος της οθόνης.
Αρχική οθόνη	Μπορώ να καταργήσω μια εφαρμογή από την αρχική οθόνη;	Ναι. Αγγίξτε και κρατήστε το εικονίδιο μέχρι να εμφανιστεί το εικονίδιο του κάδου απορριμμάτων στο επάνω κεντρικό μέρος της οθόνης. Στη συνέχεια, χωρίς να ανασηκώσετε το δάχτυλό σας, σύρετε το εικονίδιο στον κάδο απορριμμάτων.
Εφαρμογή	Αποθήκευσα μια εφαρμογή που προκαλεί πολλά σφάλματα. Πώς μπορώ να την καταργήσω;	<ol style="list-style-type: none"> Από την Αρχική οθόνη, αγγίξτε παρατεταμένα το . Αγγίξτε Ρυθμίσεις συστήματος > καρτέλα Γενικές > Εφαρμογές > Η ΛΗΨΗ ΟΛΟΚΛΗΡΩΘΗΚΕ. Πατήστε την εφαρμογή και επιλέξτε Κατάργηση εγκατάστασης.

Κατηγορία	Ερώτηση	Απάντηση
Φορτιστής	Μπορώ να φορτίσω το τηλέφωνό μου με το καλώδιο δεδομένων USB χωρίς να εγκαταστήσω το απαιτούμενο πρόγραμμα οδήγησης USB;	Ναι, το τηλέφωνο φορτίζεται με το καλώδιο USB, ανεξάρτητα από το εάν είναι εγκατεστημένα τα απαιτούμενα προγράμματα οδήγησης.
Αφύπνιση	Μπορώ να χρησιμοποιήσω αρχεία μουσικής για την αφύπνιση;	Ναι. Αφού αποθηκεύσετε ένα αρχείο μουσικής ως ήχο κλήσης, μπορείτε να το χρησιμοποιήσετε και ως ήχο για την αφύπνιση. 1. Πατήστε παρατεταμένα σε ένα τραγούδι σε μια λίστα της βιβλιοθήκης. Στο μενού που ανοίγει, αγγίξτε Ορισμός ως ήχος κλήσης > Ήχος κλήσης τηλεφώνου ή Ήχος κλήσης επαφής . 2. Στην οθόνη ρύθμισης αφύπνισης/ρολογιού, επιλέξτε το τραγούδι ως ήχο κλήσης.
Αφύπνιση	Αν απενεργοποιήσω το τηλέφωνο, θα ηχήσει η αφύπνιση;	Όχι, αυτή η δυνατότητα δεν υποστηρίζεται.
Αφύπνιση	Αν η ένταση ειδοποίησης ήχου έχει οριστεί στη "Δόνηση", θα ακούσω την αφύπνιση;	Η αφύπνιση είναι προγραμματισμένη ώστε να ηχεί ακόμη και σε αυτές τις περιπτώσεις.

Κατηγορία	Ερώτηση	Απάντηση
Πλήρης επαναφορά (Επαναφορά εργοστασιακών ρυθμίσεων)	Πώς μπορώ να επαναφέρω τις εργοστασιακές ρυθμίσεις αν δεν μπορώ να αποκτήσω πρόσβαση στο μενού "Ρυθμίσεις" του τηλεφώνου;	Αν το τηλέφωνο δεν επανέρχεται στην αρχική κατάσταση, χρησιμοποιήστε την πλήρη επαναφορά (επαναφορά εργοστασιακών ρυθμίσεων) για να το ενεργοποιήσετε.

User Guide

- Some content and illustrations may differ from your device depending on the region, service provider, software version, or OS version, and are subject to change without prior notice.
- Always use genuine LG accessories. The supplied items are designed only for this device and may not be compatible with other devices.
- This device is not suitable for people who have a visual impairment due to the touchscreen keyboard.
- Copyright ©2015 LG Electronics, Inc. All rights reserved. LG and the LG logo are registered trademarks of LG Group and its related entities. All other trademarks are the property of their respective owners.
- Google™, Google Maps™, Gmail™, YouTube™, Hangouts™ and Play Store™ are trademarks of Google, Inc.

Table of contents

Guidelines for safe and efficient use	4	Signing into your Google account	35
Important notice	13	Connecting to Networks and Devices	37	
Getting to know your phone	16	Wi-Fi	37	
Phone layout.....	16	Bluetooth.....	38	
Installing the SIM or USIM card and battery.....	18	Wi-Fi Direct	39	
Charging the battery	20	Transferring data between a PC and the device.....	40	
Inserting a memory card.....	21	Calls	41	
Removing the memory card.....	22	Making a call	41	
Locking and unlocking the device	22	Calling your contacts	41	
Your Home screen	24	Answering and rejecting a call	41	
Touch screen tips	24	Making a second call.....	42	
Home screen	25	Viewing your call logs	42	
Customizing the Home screen	26	Call settings.....	42	
Returning to recently-used applications	27	Contacts	43	
Notifications panel.....	27	Searching for a contact.....	43	
On-screen keyboard	30	Adding a new contact	43	
Special Features	31	Favourites contacts.....	43	
Gesture shot.....	31	Creating a group.....	44	
Glance View	32	Messaging	45	
KnockON	32	Sending a message	45	
Knock Code	32	Conversation view	46	
QuickMemo+.....	33	Changing your messaging settings	46	
Google account setup	35	E-mail	47	
Creating your Google account.....	35	Managing email accounts	47	
		Working with account folders.....	47	

Composing and sending email	48	PC software (LG PC Suite)	76
Camera and Video.....	49	For Windows OS	76
Camera options on the viewfinder	49	For Mac OS.....	77
Using the advanced settings	50	Phone software update	79
Taking a photo	51	Phone software update	79
Once you have taken a photo.....	51	About this user guide	81
Recording a video	52	About this user guide	81
After recording a video.....	52	Trademarks	81
Gallery.....	53	Accessories.....	82
Multimedia.....	56	Troubleshooting	83
Music	56	FAQ	86
Utilities	58		
Clock.....	58		
Calculator.....	59		
Calendar.....	60		
Voice Recorder	60		
Voice Search.....	60		
Downloads	61		
FM Radio	61		
LG SmartWorld	61		
Web Browser.....	63		
Internet.....	63		
Chrome	64		
Settings.....	65		
Networks.....	65		
Sound.....	67		
Display	68		
General.....	70		

Guidelines for safe and efficient use

Please read these simple guidelines. Not following these guidelines may be dangerous or illegal.

Should a fault occur, a software tool is built into your device that will gather a fault log. This tool gathers only data specific to the fault, such as signal strength, cell ID position in sudden call drop and applications loaded. The log is used only to help determine the cause of the fault. These logs are encrypted and can only be accessed by an authorized LG Repair centre should you need to return your device for repair.

Exposure to radio frequency energy

Radio wave exposure and Specific Absorption Rate (SAR) information.

This mobile phone model LG-H420 has been designed to comply with applicable safety requirements for exposure to radio waves. These requirements are based on scientific guidelines that include safety margins designed to assure the safety of all persons, regardless of age and health.

- The radio wave exposure guidelines employ a unit of measurement known as the Specific Absorption Rate, or SAR. Tests for SAR are conducted using standardised methods with the phone transmitting at its highest certified power level in all used frequency bands.
- While there may be differences between the SAR levels of various LG phone models, they are all designed to meet the relevant guidelines for exposure to radio waves.
- The SAR limit recommended by the International Commission on Non-Ionizing Radiation Protection (ICNIRP) is 2 W/kg averaged over 10 g of tissue.
- The highest SAR value for this model phone tested for use at the ear is 0.676 W/kg (10 g) and when worn on the body is 0.667 W/Kg (10 g).

- This device meets RF exposure guidelines when used either in the normal use position against the ear or when positioned at least 1.5 cm away from the body. When a carry case, belt clip or holder is used for body-worn operation, it should not contain metal and should position the product at least 1.5 cm away from your body. In order to transmit data files or messages, this device requires a quality connection to the network. In some cases, transmission of data files or messages may be delayed until such a connection is available. Ensure the above separation distance instructions are followed until the transmission is completed.

Product care and maintenance

WARNING

Only use batteries, chargers and accessories approved for use with this particular phone model. The use of any other types may invalidate any approval or warranty applying to the phone and may be dangerous.

- Do not disassemble this unit. Take it to a qualified service technician when repair work is required.
- Repairs under warranty, at LG's discretion, may include replacement parts or boards that are either new or reconditioned, provided that they have functionality equal to that of the parts being replaced.
- Keep away from electrical appliances such as TVs, radios and personal computers.
- The unit should be kept away from heat sources such as radiators or cookers.
- Do not drop.
- Do not subject this unit to mechanical vibration or shock.
- Switch off the phone in any area where you are required to by special regulations. For example, do not use your phone in hospitals as it may affect sensitive medical equipment.
- Do not handle the phone with wet hands while it is being charged. It may cause an electric shock and can seriously damage your phone.

- Do not charge a handset near flammable material as the handset can become hot and create a fire hazard.
- Use a dry cloth to clean the exterior of the unit (do not use solvents such as benzene, thinner or alcohol).
- Do not charge the phone when it is on soft furnishings.
- The phone should be charged in a well ventilated area.
- Do not subject this unit to excessive smoke or dust.
- Do not keep the phone next to credit cards or transport tickets; it can affect the information on the magnetic strips.
- Do not tap the screen with a sharp object as it may damage the phone.
- Do not expose the phone to liquid or moisture.
- Use accessories like earphones cautiously. Do not touch the antenna unnecessarily.
- Do not use, touch or attempt to remove or fix broken, chipped or cracked glass. Damage to the glass display due to abuse or misuse is not covered under the warranty.
- Your phone is an electronic device that generates heat during normal operation. Extremely prolonged, direct skin contact in the absence of adequate ventilation may result in discomfort or minor burns. Therefore, use care when handling your phone during or immediately after operation.
- If your phone gets wet, immediately unplug it to dry off completely. Do not attempt to accelerate the drying process with an external heating source, such as an oven, microwave or hair dryer.
- The liquid in your wet phone, changes the color of the product label inside your phone. Damage to your device as a result of exposure to liquid is not covered under your warranty.

Efficient phone operation

Electronics devices

All mobile phones may receive interference, which could affect performance.

- Do not use your mobile phone near medical equipment without requesting permission. Avoid placing the phone over pacemakers, for example, in your breast pocket.
- Some hearing aids might be disturbed by mobile phones.
- Minor interference may affect TVs, radios, PCs etc.
- Use your phone in temperatures between 0 °C and 40 °C, if possible. Exposing your phone to extremely low or high temperatures may result in damage, malfunction, or even explosion.

Road safety

Check the laws and regulations on the use of mobile phones in the area when you drive.

- Do not use a hand-held phone while driving.
- Give full attention to driving.
- Pull off the road and park before making or answering a call if driving conditions so require.
- RF energy may affect some electronic systems in your vehicle such as car stereos and safety equipment.
- When your vehicle is equipped with an air bag, do not obstruct with installed or portable wireless equipment. It can cause the air bag to fail or cause serious injury due to improper performance.
- If you are listening to music whilst out and about, please ensure that the volume is at a reasonable level so that you are aware of your surroundings. This is of particular importance when near roads.

Avoid damage to your hearing



To prevent possible hearing damage, do not listen at high volume levels for long periods.

Damage to your hearing can occur if you are exposed to loud sound for long periods of time. We therefore recommend that you do not turn on or off the handset close to your ear. We also recommend that music and call volumes are set to a reasonable level.

- When using headphones, turn the volume down if you cannot hear the people speaking near you, or if the person sitting next to you can hear what you are listening to.

NOTE: Excessive sound pressure from earphones and headphones can cause hearing loss.

Glass Parts

Some parts of your mobile device are made of glass. This glass could break if your mobile device is dropped on a hard surface or receives a substantial impact. If the glass breaks, do not touch or attempt to remove it. Stop using your mobile device until the glass is replaced by an authorised service provider.

Blasting area

Do not use the phone where blasting is in progress. Observe restrictions and follow any regulations or rules.

Potentially explosive atmospheres

- Do not use your phone at a refueling point.
- Do not use near fuel or chemicals.
- Do not transport or store flammable gas, liquid or explosives in the same compartment of your vehicle as your mobile phone or accessories.

In aircraft

Wireless devices can cause interference in aircraft.

- Turn your mobile phone off before boarding any aircraft.
- Do not use it on the ground without permission from the crew.

Children

Keep the phone in a safe place out of the reach of small children. It includes small parts which may cause a choking hazard if detached.

Emergency calls

Emergency calls may not be available on all mobile networks. Therefore you should never depend solely on your phone for emergency calls. Check with your local service provider.

Battery information and care

- You do not need to completely discharge the battery before recharging. Unlike other battery systems, there is no memory effect that could compromise the battery's performance.
- Use only LG batteries and chargers. LG chargers are designed to maximise the battery life.
- Do not disassemble or short-circuit the battery.
- Keep the metal contacts of the battery clean.
- Replace the battery when it no longer provides acceptable performance. The battery pack may be recharged hundreds of times before it needs replacing.
- Recharge the battery if it has not been used for a long time to maximise usability.
- Do not expose the battery charger to direct sunlight or use it in high humidity, such as in the bathroom.
- Do not leave the battery in hot or cold places, as this may deteriorate battery performance.
- There is risk of explosion if the battery is replaced with an incorrect type.
- Dispose of used batteries according to the manufacturer's instructions. Please recycle when possible. Do not dispose as household waste.
- If you need to replace the battery, take it to the nearest authorised LG Electronics service point or dealer for assistance.
- Always unplug the charger from the wall socket after the phone is fully charged to save unnecessary power consumption of the charger.
- Actual battery life will depend on network configuration, product settings, usage patterns, battery and environmental conditions.
- Make sure that no sharp-edged items such as animal's teeth or nails, come into contact with the battery. This could cause a fire.

Open Source Software Notice Information

To obtain the source code under GPL, LGPL, MPL, and other open source licenses, that is contained in this product, please visit <http://opensource.lge.com>.

In addition to the source code, all referred license terms, warranty disclaimers and copyright notices are available for download.

LG Electronics will also provide open source code to you on CD-ROM for a charge covering the cost of performing such distribution (such as the cost of media, shipping, and handling) upon email request to opensource@lge.com. This offer is valid for three (3) years from the date on which you purchased the product.

HOW TO UPDATE YOUR DEVICE

Access to latest firmware releases, new software functions and improvements.

- **Select the software update in settings menu on your device.**
- **Update your device by connecting it to your PC.** For more information about using this function, please visit <http://www.lg.com/common/index.jsp> select country and language.

DECLARATION OF CONFORMITY

Hereby, **LG Electronics** declares that this **LG-H420** product is in compliance with the essential requirements and other relevant provisions of Directive **1999/5/EC**. A copy of the Declaration of Conformity can be found at <http://www.lg.com/global/declaration>

Contact office for compliance of this product :

LG Electronics Inc.
EU Representative, Krijgsman 1,
1186 DM Amstelveen, The Netherlands



Disposal of your old appliance

- 1 All electrical and electronic products should be disposed of separately from the municipal waste stream via designated collection facilities appointed by the government or the local authorities.
- 2 The correct disposal of your old appliance will help prevent potential negative consequences for the environment and human health.
- 3 For more detailed information about disposal of your old appliance, please contact your city office, waste disposal service or the shop where you purchased the product.



Disposal of waste batteries/accumulators

- 1 This symbol may be combined with chemical symbols for mercury (Hg), cadmium (Cd) or lead (Pb) if the battery contains more than 0.0005% of mercury, 0.002% of cadmium or 0.004% of lead.
- 2 All batteries/accumulators should be disposed separately from the municipal waste stream via designated collection facilities appointed by the government or the local authorities.
- 3 The correct disposal of your old batteries/accumulators will help to prevent potential negative consequences for the environment, animal and human health.
- 4 For more detailed information about disposal of your old batteries/accumulators, please contact your city office, waste disposal service or the shop where you purchased the product.

Important notice



Please read this before you start using your phone!

Please check to see whether any problems you encountered with your phone are described in this section before taking the phone in for service or calling a service representative.

1. Phone memory

When there is less than 10 MB of space available in your phone memory, your phone cannot receive new messages. You may need to check your phone memory and delete some data, such as applications or messages, to make more memory available.

To uninstall applications:

- 1 Tap  >  > **Apps** tab >  > **General** tab > **Apps**.
- 2 Once all applications appear, scroll to and select the application you want to uninstall.
- 3 Tap **Uninstall**.

2. Optimizing battery life

Extend your battery's power by turning off features that you do not need to run constantly in the background. You can monitor how applications and system resources consume battery power.

Extending your phone's battery life:

- Turn off radio communications when you are not using. If you are not using Wi-Fi, Bluetooth or GPS, turn them off.
- Reduce screen brightness and set a shorter screen timeout.
- Turn off automatic syncing for Gmail, Calendar, Contacts and other applications.

- Some applications you download may consume battery power.
- While using downloaded applications, check the battery charge level.

3. Before installing an open source application and OS

WARNING

If you install and use an OS other than the one provided by the manufacturer it may cause your phone to malfunction. In addition, your phone will no longer be covered by the warranty.

WARNING

To protect your phone and personal data, only download applications from trusted sources, such as Play Store™. If there are improperly installed applications on your phone, the phone may not work normally or a serious error may occur. You must uninstall those applications and all associated data and settings from the phone.

4. Using the Hard Reset (Factory Reset)

If your phone does not restore to its original condition, use a Hard Reset (Factory Reset) to initialize it.



- 1 Turn the power off.
- 2 Press and hold the **Power/Lock Button + Volume Down Button** on the back of the phone.
- 3 Release the **Power/Lock Button** only when the boot logo is displayed, then immediately press and hold the **Power/Lock Button** again.
- 4 Release all Buttons when the Factory reset screen is displayed.
- 5 Press the **Volume Buttons** to select **Yes**, and then press the **Power/Lock Button** to perform a Hard Reset.

WARNING

If you perform a Hard Reset, all user applications, user data and DRM licenses will be deleted. Please remember to backup any important data before performing a Hard Reset.

5. Opening and switching applications

Multitasking is easy with Android; you can keep more than one application running at the same time. There is no need to quit an application before opening another. Use and switch between several open applications. Android manages each application, stopping and starting them as needed to make sure that idle applications don't consume resources unnecessarily.

- 1 Tap . App previews of recently used applications will be displayed.
- 2 Tap the application you want to access. This does not stop the previous app from running in the background. Make sure to tap  to back out of an app after using it.
 - To close an app from the recent apps list, swipe the app preview to the left or right.
To clear all apps, tap **Clear all**.

Getting to know your phone

Phone layout

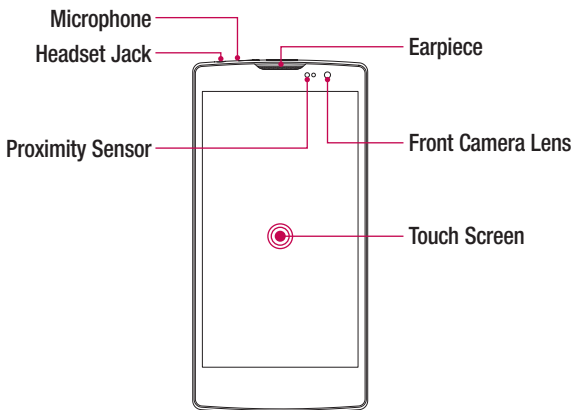

NOTE: Proximity sensor

When receiving and making calls, the proximity sensor automatically turns the backlight off and locks the touch screen by sensing when the phone is near your ear. This extends battery life and prevents you from unintentionally activating the touch screen during calls.

⚠ WARNING

Placing a heavy object on the phone or sitting on it can damage the display and touch screen functions. Do not cover the proximity sensor with screen protectors or any other type of protective film. This could cause the sensor to malfunction.

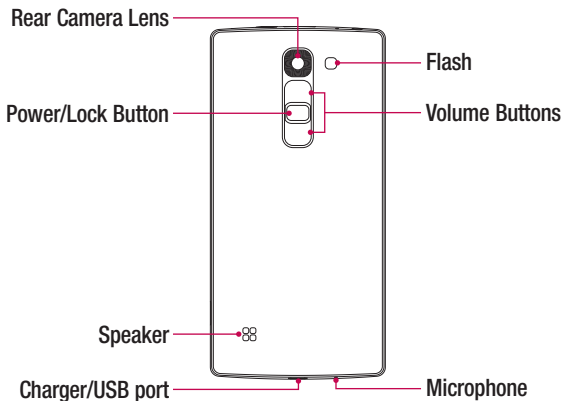

Power/Lock Button	<ul style="list-style-type: none">• Turn your phone on/off by pressing and holding this button• Short press to lock/unlock the screen
Volume Buttons	<p>(While screen is off)</p> <ul style="list-style-type: none">• Long Press Up to launch QuickMemo+• Long Press Down to launch Camera

Installing the SIM or USIM card and battery

Insert the SIM or USIM card provided by the mobile telephone service provider, and the included battery.

- 1 To remove the back cover, hold the phone firmly in one hand. With your other hand, lift off the back cover with your thumbnail as shown in the figure below.

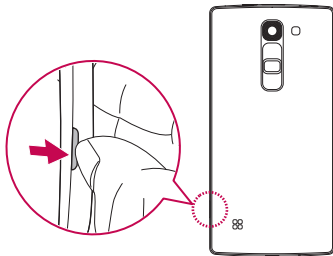

- 2 Slide the SIM card into the lower slot for the SIM card as shown in the figure. Make sure the gold contact area on the card is facing downward.

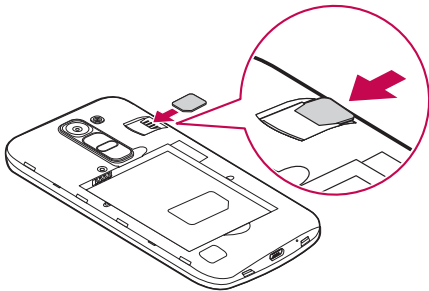

⚠ WARNING

Do not insert a memory card into the SIM card slot. If a memory card happens to be lodged in the SIM card slot, take the device to a LG Service Centre to remove the memory card.

NOTE: Only the microSIM cards work with the device.

3 Insert the battery.

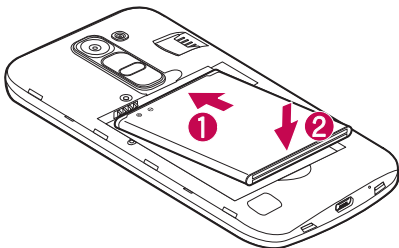

4 To replace the cover onto the device, align the back cover over the battery compartment **1** and press it down until it clicks into place **2**.

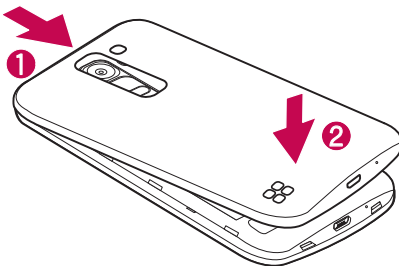

Charging the battery

Charge the battery before using it for first time. Use the charger to charge the battery. A computer can also be used to charge the battery by connecting the phone to it using the USB cable.

WARNING

Use only LG-approved chargers, batteries and cables. If you use unapproved chargers, batteries or cables, it may cause battery charging delay. Or this can cause the battery to explode or damage the device, which are not covered by the warranty.

The charger connector is located at the bottom of the phone. Insert the charger and plug it into a power outlet.

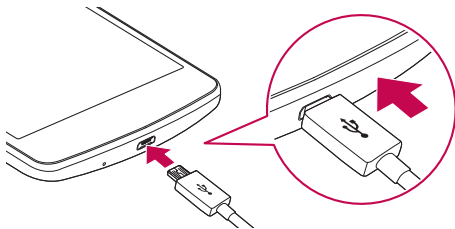

NOTE: Do not open the back cover while your phone is charging.

Inserting a memory card

Your device supports up to a 32 GB microSD card. Depending on the memory card manufacturer and type, some memory cards may not be compatible with your device.

WARNING

Some memory cards may not be fully compatible with the device. Using an incompatible card may damage the device or the memory card, or corrupt the data stored in it.

NOTE: Frequent writing and erasing of data shortens the lifespan of memory cards.

- 1 Remove the back cover.
- 2 Insert a memory card with the gold-coloured contacts facing downwards.

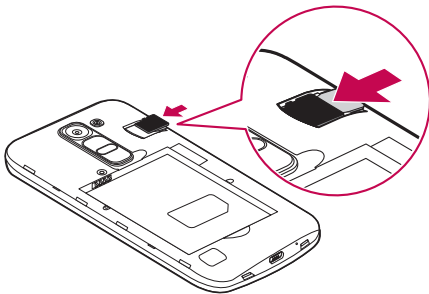

- 3 Replace the back cover.

Removing the memory card

Before removing the memory card, first unmount it for safe removal.

- 1 Tap  >  > **Apps** tab >  > **General** tab > **Storage** > **Unmount SD card**.
- 2 Remove the back cover and pull out the memory card.

WARNING

Do not remove the memory card while the device is transferring or accessing information. Doing so can cause data to be lost or corrupted or damage to the memory card or device. It is not responsible for losses that result from the misuse of damaged memory cards, including the loss of data.

Locking and unlocking the device



Pressing the **Power/Lock Button** turns off the screen and puts the device into lock mode. The device automatically gets locked if it is not used for a specified period. This helps to prevent accidental taps and saves battery power.

To unlock the device, press the **Power/Lock Button** and swipe the screen in any direction.

NOTE: Double-tapping on the screen also can wake up the screen instead of the **Power/Lock Button**.

Changing the screen lock method

You can change the way that you lock the screen to prevent others accessing your personal information.

- 1 Tap  >  > **Apps** tab >  > **Display** tab > **Lock screen** > **Select screen lock**.
- 2 Select a desired screen lock from None, Swipe, Knock Code, Pattern, PIN and Password.



NOTE: Create a Google account before setting an unlock pattern and remember the Backup PIN you created when creating your pattern lock.

Caution! If you haven't created a Google account on the phone and you forgot your PIN, Password, and the backup PIN, you need to perform a hard reset. But if you perform a hard reset, all user applications and user data will be deleted. Please remember to back up any important data before performing a hard reset.

TIP! Smart Lock

You can use **Smart Lock** to make unlocking your phone easier. You can set it to keep your phone unlocked when you have a trusted Bluetooth device connected to it, when it's in a familiar location like your home or work, or when it recognises your face.

Setting up Smart Lock

- 1 Tap  >  > **Apps** tab > .
- 2 Tap **Display** tab > **Lock screen** > **Smart Lock**.
- 3 Before you add any trusted devices, trusted places, or trusted face, you need to set up a screen lock (pattern, PIN, or password).

Your Home screen

Touch screen tips

Here are some tips on how to navigate on your phone.

- **Tap or touch** – A single finger tap selects items, links, shortcuts and letters on the on-screen keyboard.
- **Touch and hold** – Touch and hold an item on the screen by tapping it and not lifting your finger until an action occurs.
- **Drag** – Touch and hold an item for a moment and then, without lifting your finger, move your finger on the screen until you reach the target position. You can drag items on the Home screen to reposition them.
- **Swipe or slide** – To swipe or slide, quickly move your finger across the surface of the screen, without pausing when you first tap it (so you don't drag an item instead).
- **Double-tap** – Double-tap to zoom on a webpage or a map.
- **Pinch-to-Zoom** – Use your index finger and thumb in a pinching or spreading motion to zoom in or out when using the browser, Maps, or when viewing pictures.
- **Rotate the screen** – From many applications and menus, the screen orientation adjusts to the device's physical orientation.

NOTE:



- Do not press too hard; the tap screen is sensitive enough to pick up a light, yet firm tap.
- Use the tip of your finger to tap the option you want. Be careful not to tap any other keys.

Home screen

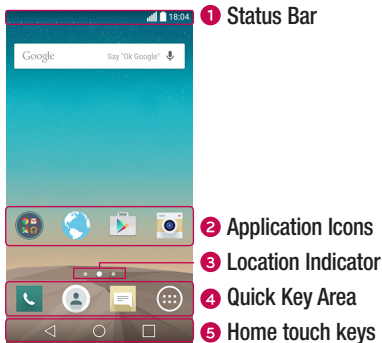
The Home screen is the starting point for many applications and functions. It allows you to add items like app shortcuts and Google widgets to give you instant access to information and applications. This is the default canvas and accessible from any menu by tapping .



- 1 Shows the phone's status information, including the time, signal strength, battery status and notification icons.
- 2 Tap an icon (application, folder, etc.) to open and use it.
- 3 Indicates which Home screen canvas you are currently viewing.
- 4 Provides one-touch access to the function in any Home screen canvas.

5  Back Key	Returns to the previous screen. Also closes pop-up items, such as menus, dialog boxes and the on-screen keyboard.
 Home Key	Return to the Home screen from any screen.
 Recent Key	Displays recently used applications. If you touch and hold this key, it opens a menu of available options.

Extended Home screen

The operating system provides multiple Home screen canvases to provide more space for adding icons, widgets and more.

- Slide your finger left or right across the Home screen to access additional canvases.

Customizing the Home screen

You can customize your Home screen by adding apps and widgets and changing wallpapers.

Adding items on your Home screen

- 1 Touch and hold the empty part of the Home screen.
- 2 In the Add Mode menu, select the item you want to add. You then see this added item on the Home screen.
- 3 Drag it to the desired location and lift your finger.

TIP! To add an application icon to the Home screen from the Apps screen, touch and hold the application you want to add.

Removing an item from the Home screen

- While on the Home screen, touch and hold the icon you want to remove > drag it to .

Adding an app to the Quick Key area

- From the Apps screen or on the Home screen, touch and hold an application icon and drag it to the Quick Key area. Then release it in the desired location.

Removing an app from the Quick Key area

- Touch and hold the desired Quick Key, drag it to .

NOTE: The **Apps Key**  cannot be removed.

Customizing app icons on the Home screen

- 1 Touch and hold an application icon until it unlocks from its current position, then release it. The editing icon  appears in the upper-right corner of the application.
- 2 Tap the application icon again and select the desired icon design and size.
- 3 Tap **OK** to save the change.

Returning to recently-used applications

- 1 Tap . App previews of recently used applications will be displayed.
- 2 Tap an app preview to open the application. Or tap  to return to your previous screen.

Notifications panel

Notifications alert you to the arrival of new messages, calendar events and alarms, as well as ongoing events, such as when you are on a call.

When a notification arrives, its icon appears at the top of the screen. Icons for pending notifications appear on the left, and system icons, such as Wi-Fi and battery strength are shown on the right.

NOTE: The available options may vary depending on the region or service provider.

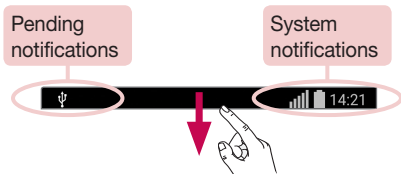

Opening the notifications panel

Swipe down from the status bar to open the notifications panel. To close the notifications panel, swipe the screen upwards or tap .

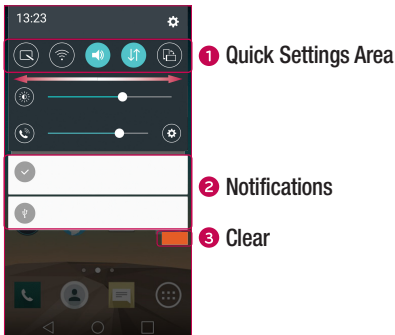

























- 1** Tap each quick setting key to toggle it on/off. Touch and hold the desired key to directly access the settings menu for the function. To see more toggle keys, swipe left or right. Tap  to remove, add or rearrange quick setting keys.
- 2** Current notifications are listed, each with a brief description. Tap a notification to view it.
- 3** Tap to clear all the notifications.

Indicator icons on the Status Bar

Indicator icons appear on the status bar at the top of the screen to report missed calls, new messages, calendar events, device status and more.



The icons displayed at the top of the screen provide information about the status of the device. The icons listed in the table below are some of the most common ones.





Icon	Description	Icon	Description
	No SIM card inserted		A song is currently playing
	No network signal available		Ringer is silenced
	Airplane mode is on		Vibrate mode is on
	Connected to a Wi-Fi network		Battery fully charged
	Wired headset connected		Battery is charging
	Call in progress		The phone is connected to a PC via a USB cable
	Missed call		Downloading data
	Bluetooth is on		Uploading data
	System warning		GPS is on
	An alarm is set		Data is synchronizing
	New voicemail available		Choose input method
	New text or multimedia message		Wi-Fi hotspot is active

NOTE: The icon's location in the status bar may differ according to the function or service.

On-screen keyboard

You can enter text using the on-screen keyboard. The on-screen keyboard appears on the screen when you tap an available text entry field.

Using the keypad and entering text

-  Tap once to capitalize the next letter you type. Double-tap for all caps.
-  Tap to go to the keyboard settings. Touch and hold to enter text by voice or access the clip tray.
-  Tap to enter a space.
-  Tap to create a new line.
-  Tap to delete the previous character.

Entering accented letters

When you select French or Spanish as the text entry language, you can enter special French or Spanish characters (e.g. "á").

For example, to input "á", touch and hold the "a" key until the zoom-in key expands and displays characters from different languages. Then select the special character you want.

Special Features

Gesture shot

The Gesture shot feature allows you to take a picture with a hand gesture using the front camera.

To take photo

There are two methods for using the Gesture shot feature.

- Raise your hand, with an open palm, until the front camera detects it and a box appears on the screen. Then close your hand into a fist to start the timer, allowing you time to get ready.
- Raise your hand, in a clenched fist, until the front camera detects it and a box appears on the screen. Then unclench your fist to start the timer, allowing you time to get ready.

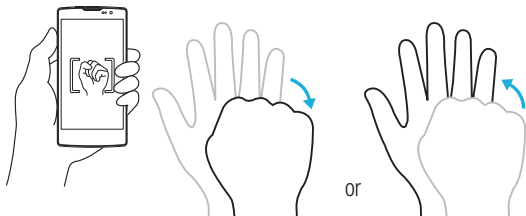

Glance View

When the phone screen is off, you can see the status bar, time and date by dragging your finger down on the screen.

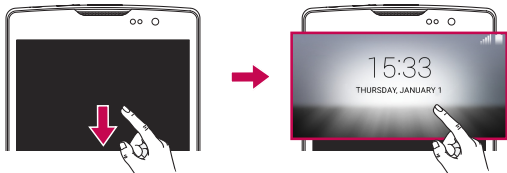

KnockON

The KnockON feature allows you to double-tap the screen to easily turn it on or off.

To turn the screen on

- 1 Double-tap the center of the Lock screen to turn the screen on.
- 2 Unlock the screen or access any of the available shortcuts or widgets.

To turn the screen off

- 1 Double-tap an empty area of the Home screen or the Status Bar.
- 2 The screen will turn off.

NOTE: Tap on the center area of the screen. If you tap on the bottom or the top area, the recognition rate may decrease.

Knock Code

The Knock Code feature allows you to create your own unlock code using a combination of knocks on the screen. You can access the Home screen directly when the screen is off by tapping the same sequence on the screen.

NOTE:

- If you enter the wrong Knock Code 6 times, it will compulsorily take you to your google account log in/backup PIN.
- Use the fingertip instead of finger nail to tap the screen for turning it on or off.
- When the Knock Code is not in use, you can use Knock On function by tapping the screen.

- 1 Tap **O** > **⋮** > **Apps tab** > **⚙️** > **Display tab** > **Lock screen** > **Select screen lock** > **Knock Code**.
- 2 Tap the squares in a pattern to set your Knock Code. Your Knock Code pattern can be 3 to 8 taps.

Unlocking the screen using the Knock Code

You can unlock the screen by tapping the Knock Code pattern you already set, when the screen turns off.







QuickMemo+

The **QuickMemo+** feature allows you to create memos and capture screen shots. You can use QuickMemo+ to easily and efficiently create memos during a call, with a saved picture or on the current phone screen.

- 1 Touch and drag the Status Bar down and tap .



2 Create a memo using the following options:

	Tap to undo the most recent action.
	Tap to redo the most recently deleted action.
	Tap to insert text into your memo.
	Tap to select the pen type and color.
	Tap to use the eraser to erase the pen marks on the memo.
	Tap to save the memo you've created.
	Tap to hide or display the toolbar.

NOTE: Please use a fingertip while using the QuickMemo+ feature. Do not use your fingernail.

3 Tap to save the current memo to the **QuickMemo+** or **Gallery**.

Discard QuickMemos

- Tap .



View the Saved Memo

From the Home screen tap  > **Apps** tab > **Gallery**  and select the **QuickMemo+** album or tap **QuickMemo+**  and select the desired memo.



Google account setup

The first time you open a Google application on your phone, you will be required to sign in with your existing Google account. If you do not have a Google account, you will be prompted to create one.

Creating your Google account

- 1 From the Home screen, tap .
- 2 Tap  > **General tab** > **Accounts & sync** > **Add account** > **Google** > **OR CREATE A NEW ACCOUNT**.
- 3 Enter your first and last name, then tap **NEXT**.
- 4 Enter a username and tap Next. Your phone will communicate with Google servers and check for username availability.
- 5 Enter your password and tap **NEXT**.
- 6 Follow the instructions and enter the required and optional information about the account. Wait while the server creates your account.

Signing into your Google account

- 1 From the Home screen, tap .
- 2 Tap  > **General tab** > **Accounts & sync** > **Add account** > **Google**.
- 3 Enter your email address and tap **NEXT**.
- 4 After signing in, you can use Gmail and take advantage of Google services on your phone.
- 5 Once you have set up your Google account, your phone will automatically synchronise with your Google account on the web (if a data connection is available).

After signing in, your phone will sync with your Google services, such as Gmail, Contacts, and Google Calendar. You can also use Maps, download applications from Play Store, back up your settings to Google servers, and take advantage of other Google services on your phone.

IMPORTANT





- Some applications, such as Calendar, work only with the first Google Account you add. If you plan to use more than one Google Account with your phone, be sure to sign into the one you want to use with such applications first. When you sign in, your contacts, Gmail messages, Calendar events, and other information from these applications and services on the web are synchronized with your phone. If you don't sign into a Google Account during setup, you will be prompted to sign in or to create a Google Account the first time you start an application that requires one, such as Gmail or Play Store.
- If you have an enterprise account through your company or other organization, your IT department may have special instructions on how to sign into that account.

Connecting to Networks and Devices

Wi-Fi





You can use high-speed Internet access while within the coverage of the wireless access point (AP).

Connecting to Wi-Fi networks

- 1 Tap  >  > **Apps** tab >  > **Networks** tab > **Wi-Fi**.
- 2 Tap  to turn Wi-Fi on and start scanning for available Wi-Fi networks.
- 3 Tap a network to connect to it.
 - If the network is secured with a lock icon, you will need to enter a security key or password.
- 4 The status bar displays icons that indicate Wi-Fi status.

NOTE: If you are out of the Wi-Fi zone or have set Wi-Fi to Off, the device may automatically connect to the Web using mobile data, which may incur data charges.

TIP! How to obtain the MAC address

Tap  >  > **Apps** tab >  > **Networks** tab > **Wi-Fi** >  > **Advanced Wi-Fi** > **MAC address**.





Bluetooth

Bluetooth is a short-range communications technology that allows you to connect wirelessly to a number of Bluetooth devices, such as headsets and hands-free car kits, and Bluetooth-enabled handhelds, computers, printers, and wireless devices. The Bluetooth communication range is usually up to approximately 30 feet.

NOTE:

- LG is not responsible for the loss, interception or misuse of data sent or received via the Bluetooth feature.
- Always make sure that you share and receive data with devices that are trusted and properly secured.
- If there are obstacles between the devices, the operating distance may be reduced.
- Some devices, especially those that are not tested or approved by Bluetooth SIG, may be incompatible with your device.

Pairing your phone with another Bluetooth device

- 1 Tap  >  > **Apps** tab >  > **Networks** tab > **Bluetooth**.
- 2 Tap  to turn Bluetooth on.
- 3 Tap **Search for devices** to view the visible devices in range.
- 4 Choose the device you want to pair with from the list. Once the pairing is successful, your phone connects to the other device.





NOTE: Pairing between two Bluetooth devices is a one-time process. Once a pairing has been created, the devices will continue to recognize their partnership and exchange information.

TIP! Please consult documentation included with Bluetooth device for information on pairing mode and passcode (typically 0 0 0 0 – four zeroes).

Sending data via Bluetooth

- 1 Select a file or item such as a contact or media file.
- 2 Select the option for sending data via Bluetooth.
- 3 Search for and pair with a Bluetooth-enabled device.
 - Due to different specifications and features of other Bluetooth-compatible devices, display and operations may be different, and functions such as transfer or exchange may not be possible with all Bluetooth compatible devices.

Receiving data via Bluetooth

- 1 Tap  >  > **Apps** tab >  > **Networks** tab > **Bluetooth**.
- 2 Tap  to turn Bluetooth on.
- 3 You will receive a request to accept a pairing attempt from the sending device. Be sure to select **Accept**.

Wi-Fi Direct

Wi-Fi Direct provides a direct connection between Wi-Fi enabled devices without requiring an access point.

Turning on Wi-Fi Direct

- 1 Tap  >  > **Apps** tab >  > **Networks** tab > **Wi-Fi**.
- 2 Tap  > **Advanced Wi-Fi** > **Wi-Fi Direct**.

NOTE: When in this menu, your device is visible to other visible Wi-Fi Direct devices nearby.

Transferring data between a PC and the device

You can copy or move data between a PC and the device.

Transferring data





- 1 Connect your device to a PC using the USB cable that came with your phone.
- 2 Open the Notifications panel, tap the current connection type, and select **Media device (MTP)**.
- 3 A window will pop-up on your PC, allowing you to transfer the desired data.

NOTE: The LG Android Platform Driver is required to be installed on your PC to be able to detect the phone.

Items	Requirement
OS	Microsoft Windows XP SP3, Vista or higher
Window Media Player version	Windows Media Player 10 or higher

Calls

Making a call



- 1 Tap  to open the dialer.
- 2 Enter the number using the dialer. To delete a digit, tap .
- 3 After entering the desired number, tap  to place the call.
- 4 To end the call, tap .

TIP! To enter "+" to make international calls, touch and hold .

Calling your contacts





- 1 Tap  to open your contacts.
- 2 Scroll through the contact list. You can also enter the contact's name in the Search field or scroll along the alphabet letters on the right edge of the screen.
- 3 In the list that is displayed, tap the contact you want to call.

Answering and rejecting a call

- Swipe  in any direction to answer the incoming call.
- Swipe  in any direction to decline an incoming call.

NOTE: Tap or swipe the **Decline with message** if you want to send a message to the caller.

Making a second call

- 1 During your first call, tap  > **Add call** and enter the number.
- 2 Tap  to place the call.
- 3 Both calls are displayed on the call screen. Your initial call is locked and put on hold.
- 4 Tap the displayed number to toggle between calls. Or tap  to start a conference call.
- 5 To end all calls, tap .

NOTE: You are charged for each call you make.

Viewing your call logs



On the Home screen, tap  and select **Call logs**.
View a list of all dialed, received and missed calls.

TIP!

- Tap any call log entry to view the date, time and duration of the call.
- Tap , then tap **Delete all** to delete all of the recorded items.

Call settings

You can configure phone call settings, such as call forwarding, as well as other special features offered by your carrier.

- 1 On the Home screen, tap  to open the dialer.
- 2 Tap  to display the available options.
- 3 Tap **Call settings** and configure the desired options.



Contacts

You can add contacts on your phone and synchronize them with the contacts in your Google Account or other accounts that support syncing contacts.

Searching for a contact

- 1 Tap  to open your contacts.
- 2 Tap **Search contacts** and enter the contact name using the keyboard.

Adding a new contact

- 1 Tap  and enter the new contact's number. Tap the **New contact** field, or  > **Add to Contacts** > **New contact**.
- 2 If you want to add a picture to the new contact, tap the image area. Choose **Take photo** or **Select from Gallery**.
- 3 Enter the desired information for the contact.
- 4 Tap **Save**.

Favourites contacts

You can classify frequently called contacts as favourites.



Adding a contact to your favourites

- 1 Tap  to open your contacts.
- 2 Tap a contact to view its details.
- 3 Tap the star at the top right of the screen. The star turns yellow.

Removing a contact from your favourites list

- 1 Tap  to open your contacts.
- 2 Tap the **Favourites** tab, and choose a contact to view its details.
- 3 Tap the yellow star at the top right of the screen. The star turns a dark color and the contact is removed from your favourites.

Creating a group

- 1 Tap  to open your contacts.
- 2 Tap **Groups** >  > **New group**.
- 3 Enter a name for the new group. You can also set a distinct ringtone for the newly created group.
- 4 Tap **Add members** to add contacts to the group.
- 5 Tap **Save** to save the group.



NOTE:

- If you delete a group, the contacts assigned to that group will not be lost. They will remain in your contact list.

Messaging

Your phone combines text and multimedia messaging into one intuitive, easy-to-use menu.

Sending a message

- 1 Tap  on the Home screen and tap  to create a new message.
- 2 Enter a contact name or contact number into the **To** field. As you enter the contact name, matching contacts appear. You can tap a suggested recipient and add more than one contact.

NOTE: You may be charged for each text message you send. Please consult with your service provider.

- 3 Tap the text field and start entering your message.
- 4 Tap  to open the options menu. Choose from any of the available options.

TIP! You can tap  to attach the file that you want to share with message.

- 5 Tap **Send** to send your message.

TIP!

- The 160-character limit may vary from country to country depending on how the text message is coded and the language used in the message.
- If an image, video, or audio file is added to a text message, it will be automatically converted into a multimedia message and you will be charged accordingly.



NOTE: When you get a text message during a call, there will be an audible notification.

Conversation view

Messages exchanged with another party are displayed in chronological order so that you can conveniently see and find your conversations.

Changing your messaging settings

Your phone's messaging settings are predefined to allow you to send messages immediately. You can change the settings based on your preferences.

- Tap  on the Home screen, tap  > **Settings**.

You can use the Email application to read email from providers other than Gmail. The Email application supports the following account types: POP3, IMAP and Microsoft Exchange (for Enterprise users).

Managing email accounts

To open the Email application

Tap  >  > **Apps** tab > .

The first time you open the Email application, a setup wizard opens to help you add an email account.

Adding another email account:

- Tap  >  > **Apps** tab >  >  > **Settings** >  **Add account.**

Changing an email general settings:

- Tap  >  > **Apps** tab >  >  > **Settings** > **General settings.**

Deleting an email account:





- Tap  >  > **Apps** tab >  >  > **Settings** >  > **Remove account** > Select the account to delete > **Remove** > **Yes.**

Working with account folders

Tap  >  > **Apps** tab >  >  > **Folders.**

Each account has Inbox, Outbox, Sent and Drafts folders. Depending on the features supported by your account's service provider, you may have additional folders.

Composing and sending email

- 1 In the  application, tap  to create a new email.
- 2 Enter an address for the message's intended recipient. As you enter text, matching addresses will be offered from your contacts. Separate multiple addresses with semicolons.
- 3 Tap the **Cc/Bcc** field to copy or blind copy to other contacts/email addresses.
- 4 Tap the text field and enter your message.
- 5 Tap  to attach the file you want to send with your message.
- 6 Tap  to send the message.

Camera and Video

Camera options on the viewfinder

To open the Camera application, tap  >  > **Apps** tab > .

You can use the camera or camcorder to take and share pictures and videos.

NOTE: Be sure to clean the protective lens cover with a microfiber cloth before taking pictures. A lens cover with smudges from fingers can cause blurry pictures with a "halo" effect.







- 1 Hide/Display Options** – Tap to hide/display the camera options on the viewfinder.
- 2 Flash** – Allows you to manage the camera's flash.
- 3 Swap camera** – Tap to swap between the rear camera lens and the front camera lens.
- 4 Settings** – Tap this icon to open the camera settings menu.
- 5 Gallery** – Tap to view the last photo or video you captured.
- 6 Record** – Tap to start recording.

- 7 **Capture** – Tap to take a photo.
- 8 **Back Key** – Tap to exit the camera.





Using the advanced settings

In the camera viewfinder, tap  to show the advanced options. Tap each icon to adjust the following camera settings.

	Set the size of your picture and video.
	Allows you to take pictures with voice commands. When on, you just say "Cheese", "Smile", "LG", etc. to take a picture.
	Set your camera's timer. This is ideal if you want to be a part of the picture or video.
	Allows you to take better pictures and record better videos by displaying a grid line for help with alignment.
	Allows you to learn how a function works. This icon will provide you with a help guide.

NOTE: The shutter sound is not available when Vibrate mode or Silent mode is enabled.





Taking a photo

- 1 Tap  >  > **Apps** tab > .
- 2 Frame your subject on the screen.
- 3 A square around the subject indicates that the camera has focused.
- 4 Tap . Your picture will be automatically saved to the Gallery.





TIP! If the camera options are hidden on the screen, simply tap the screen to take a photo.

Once you have taken a photo



Tap the image thumbnail on the screen to view the last photo you took.

	Tap to edit the photo.
	Tap to take another photo immediately.
	Tap to send your photo to others or share it via any available social network services.
	Tap to delete the photo.
	Tap to access additional options.
	Tap to add the photo to your favourites.

Recording a video





- 1 Tap  >  > **Apps** tab > .
- 2 Frame your subject on the screen.
- 3 Tap  to start recording the video.
- 4 The length of the recording is displayed on the top of the screen.

NOTE: Tap  to take pictures while recording video.

- 5 Tap  to pause recording video. You can resume recording again by tapping .
- OR
- Tap  to stop recording. Your video will be automatically saved to the Gallery.

After recording a video



Tap the video thumbnail on the screen to view the last video you recorded.

	Tap to record another video immediately.
	Tap to open the available sharing options (such as Messaging or Bluetooth) to share.
	Tap to delete the video.
	Tap to access additional options.
	Tap to add the video to Favourites .

Gallery

The Gallery application presents the pictures and videos in your storage, including those you've taken with the Camera application and those you downloaded from the web or other locations.

If you have one of your phone's Google™ Accounts, you'll also see your Picasa web albums in Gallery.

- 1 Tap  >  > **Apps** tab >  to view the images stored in the storage.
- 2 Tap an album to open it and view its contents. (The pictures and videos in the album are displayed in chronological order.)
- 3 Tap a picture in an album to view it.

NOTE:

- Depending on the software installed, some file formats may not be supported.
- Some files may not play properly due to their encoding.

Viewing pictures

The Gallery displays your pictures in folders. When an application, such as E-mail, saves a picture, the download folder is automatically created to contain the picture. Likewise, capturing a screenshot automatically creates the Screenshots folder.

Pictures are displayed by the date they were created. Select a picture to view it full screen. Scroll left or right to view the next or previous image.

Zooming in and out





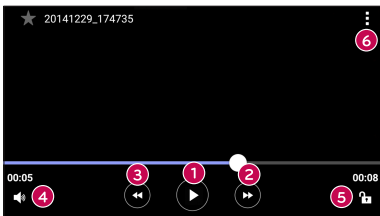

Use one of the following methods to zoom in on an image:

- Double-tap anywhere to zoom in.
- Spread two fingers apart on any place in the picture zoom in. Pinch in or double-tap the image to zoom out.

Video options

- 1 Touch  > **Apps** tab > .
- 2 Select the video you want to watch.



- | | |
|---|---------------------------------------|
|  | Touch to pause/resume video playback. |
|  | Touch to fast-forward 10 seconds. |
|  | Touch to rewind 10 seconds. |
|  | Touch to adjust video volume. |
|  | Touch to lock/unlock the screen. |
|  | Tap to access additional options. |

NOTE:



- While a video is playing, slide the right side of the screen up or down to adjust the sound.
- While a video is playing, slide the left side of the screen up or down to adjust the brightness.
- While playing a video, slide your finger from left to right (or vice versa) to fast-forward and rewind.

Editing photos

While viewing a photo, tap .

Deleting photos/videos

Use one of the following methods:

- While in a folder, tap , select the photos/videos and then tap **Delete**.
- While viewing a photo, tap .

Setting wallpaper

While viewing a photo, tap  > **Set image as** to set the image as wallpaper or assign it to a contact.

NOTE:



- Depending on the software installed, some file formats may not be supported.
- If the file size exceeds the available memory, an error can occur when you open files.

Multimedia





Music







Your phone has a music player that lets you play all your favorite tracks.

Playing a song

- 1 Tap  >  > **Apps** tab > .
- 2 Tap the **Songs** tab.
- 3 Select the song you want to play.
- 4 The following options are available.



- | | | |
|---|---|---|
| 1 |  | Tap to add the song to your favourites. |
| 2 |  | Tap to open the current playlist. |
| 3 |  | Tap to access additional options. |
| 4 |  | Tap to play the current playlist in shuffle mode (tracks are played in random order). |

5		Tap to toggle through repeat all songs, repeat current song and repeat off.
6		Tap to adjust the volume.
7		Tap to restart the current track or skip to the previous track in the album, playlist or shuffle list. Touch and hold to rewind.
8		Tap to pause playback.
		Tap to resume playback.
9		Tap to skip to the next track in the album, playlist or shuffle list. Touch and hold to fast-forward.
10		Tap to set audio effects.

To change the volume while listening to music, press the **Volume Up/Down Buttons** on the back side of the phone.



NOTE:

- Depending on the software installed, some file formats may not be supported.
- If the file size exceeds the available memory, an error can occur when you open files.

NOTE: Music file copyrights may be protected by international treaties and national copyright laws. Therefore, it may be necessary to obtain permission or a licence to reproduce or copy music. In some countries, national laws prohibit private copying of copyrighted material. Before downloading or copying the file, please check the national laws of the relevant country concerning the use of such material.



Clock

The Clock app gives you access to the Alarms, Timer, World clock and Stopwatch functions. Access these functions by tapping the tabs across the top of the screen or swiping horizontally across the screen.

Tap  >  > **Apps** tab > .

Alarms

The Alarms tab allows you to set alarms.

- 1 Open the  app, then select the **Alarms** tab.
- 2 Tap  to add a new alarm.
- 3 Adjust the settings as necessary and tap **Save**.

NOTE: You can also tap an existing alarm to edit it.



Timer

The Timer tab can alert you with an audible signal when a set amount of time has passed.

- 1 Open the  app, then select the **Timer** tab.
- 2 Set the desired time on the timer.
- 3 Tap **Start** to start the timer.
- 4 Tap **Stop** to stop the timer.

World clock

The World clock tab allows you to easily check the current time in other cities around the world.

- 1 Open the  app, then select the **World clock** tab.
- 2 Tap  and select the desired city.



Stopwatch

The Stopwatch tab allows you to use your phone as a stopwatch.

- 1 Open the  app, then select the **Stopwatch** tab.
- 2 Tap the **Start** key to initiate the stopwatch.
 - Tap the **Lap** key to record lap times.
- 3 Tap the **Stop** button to stop stopwatch.

Calculator

The Calculator app allows you to perform mathematical calculations using a standard or scientific calculator.

- 1 Tap  >  > **Apps** tab > .
- 2 Tap the number keys to enter numbers.
- 3 For simple calculations, tap the function you want to perform (+, -, x or ÷) followed by =.

NOTE: For more complex calculations, tap .

Calendar







The Calendar app allows you to track your schedule of events.

- 1 Tap  >  > **Apps** tab > .
- 2 Tap the date you want to add an event to. Then tap .

Voice Recorder

The Voice Recorder app records audible files for you to use in a variety of ways.



Recording a sound or voice

- 1 Tap  >  > **Apps** tab > .
- 2 Tap  to begin recording.
- 3 Tap  to end the recording.
- 4 Tap  to listen to the recording.

NOTE: Tap  to access your recordings. You can listen to your saved recordings.

Voice Search



Use this application to search webpages using voice.

- 1 Tap  >  > **Apps** tab > **Google** folder > .
- 2 Say a keyword or phrase when **Speak now** appears on the screen. Select one of the suggested keywords that appear.

NOTE: This application may not be available depending on the region or service provider.

Downloads

Use this application to see what files have been downloaded through the applications.

- Tap  >  > **Apps** tab > .

NOTE: This application may not be available depending on the region or service provider.

FM Radio

Your phone has a built-in FM radio so you can tune in to your favorite stations and listen on the go.

- Tap  >  > **Apps** tap > .

TIP! You must plug in your earphones in order to use them as an antenna.

NOTE: This application may not be available depending on the region or service provider.

LG SmartWorld

LG SmartWorld offers an assortment of exciting content – fonts, themes, games, applications.

How to Get to LG SmartWorld from Your Phone

- 1 Tap  >  > **Apps** tab > .
- 2 Tap Sign in and enter ID/PW for LG SmartWorld. If you have not signed up yet, tap Register to receive your LG SmartWorld membership.
- 3 Download the content you want.

NOTE:

- When you use cellular network, data fee could be charged by data plan that you signed-up with carrier.
- LG SmartWorld may not be available from all carriers or in all countries.

NOTE: What if there is no  icon?

- 1 Using a mobile Web browser, access LG SmartWorld (www.lgworld.com) and select your country.
- 2 Download the LG SmartWorld App.
- 3 Run and install the downloaded file.
- 4 Access LG SmartWorld by tapping the  icon.

Special benefit only in LG SmartWorld

- 1 Decorate your own style on your Smartphone, Use Home Theme & Keyboard Theme & Font that provided on LG SmartWorld. (However this service is available to specific device. Please check in LG SmartWorld website whether it is feasible or not whether it is feasible or not)
- 2 Enjoy LG SmartWorld's special service by joining promotion that consistently provided.

Web Browser

Internet





The internet gives you a fast, full-color world of games, music, news, sports, entertainment, and much more, right on your mobile phone.

NOTE: Additional charges apply when connecting to these services and downloading content. Check data charges with your network provider.

1 Tap  >  > **Apps** tab > .

Using the Web toolbar

Scroll towards the top of the webpage to access the browser toolbar.

	Tap to go back one page.
	Tap to go forward one page.
	Tap to go to the Home page.
	Tap to open a new window.
	Tap to access your bookmarks.

Viewing webpages

Tap the address field, enter the web address and tap **Go** on the keyboard.

Opening a page

To go to a new page, tap  > .

To go to another webpage, tap , scroll up or down, and tap the page to select it.

Searching the web by voice

Tap the address field and then tap . When prompted, say a keyword and select one of the suggested keywords that appear.

NOTE: This feature may not be available depending on the region or service provider.

Bookmarks

To bookmark the current webpage, tap  > **Add to bookmarks** > **OK**.

To open a bookmarked webpage, tap  and select the desired bookmark.

History

Tap  > **History** tab to open a list of recently visited webpages. To clear all of your history, tap  > **Yes**.

Chrome

Use Chrome to search for information and browse webpages.

1 Tap  >  > **Apps** tab > .

NOTE: This application may not be available depending on your region and service provider.

Viewing webpages

Tap the address field, and then enter a web address or search criteria.

Opening a page

To open a new page, tap  > **New tab**.

To go to another webpage, tap  and tap the page to select it.

Settings

The Settings application contains most of the tools for customizing and configuring your phone. All of the settings in the Settings application are described in this section.

To open the Settings application

- Tap  > Tap and hold  > **System settings**.
- or -
- Tap  >  > **Apps** tab > .

Networks

< WIRELESS NETWORKS >

Wi-Fi

Turns on Wi-Fi to connect to available Wi-Fi networks.

Bluetooth

Turns the Bluetooth wireless feature on or off to use Bluetooth.

Mobile data

Displays the data usage and mobile data usage limit.

Call

Configure phone call settings, such as call forwarding and other special features offered by your carrier.

- **Voicemail** – Allows you to select your carrier's voicemail service.
- **Fixed dialing numbers** – Turn on and compile a list of numbers that can be called from your phone. You need your PIN2, which is available from your operator. Only numbers in the fixed dial list can be called from your phone.
- **Incoming voice call pop-up** – Displays incoming voice call pop-up when an app is in use.
- **Call reject** – Allows you to set the call decline function.

- **Decline with message** – When you want to decline a call, you can send a quick message using this function. This is useful if you need to decline a call during a meeting.
- **Call forwarding** – Allows you to set the call forwarding options.
- **Auto answer** – Sets the time before a connected hands-free device automatically answers an incoming call.
- **Connection vibration** – Vibrates your phone when the other party answers the call.
- **Save unknown numbers** – Adds unknown numbers to contacts after a call.
- **Power key ends call** – Allows you to select your end call.
- **Call barring** – Locks incoming, outgoing or international calls.
- **Call duration** – View the duration of calls, including Last call, Outgoing calls, Incoming calls and All calls.
- **Additional settings** – Allows you to change the following settings.

Caller ID: Allows you to set default operator settings to display your number in outgoing calls.

Call waiting: If call waiting is activated, the handset will notify you of an incoming call while you are on a call (depending on your network provider).

< CONNECTIVITY >

Share & connect

- **LG PC Suite** – Connect LG PC Suite with your phone to easily manage multimedia content and apps.

Tethering & networks

- **USB tethering** – You can share your phone's data connection with a computer by turning on USB tethering.
- **Wi-Fi hotspot** – You can also use your phone to provide a mobile broadband connection. Create a hotspot and share your connection.
- **Bluetooth tethering** – Allows you to connect other devices to your phone via Bluetooth and share its internet connection.

- **Help** – Displays information regarding USB tethering, Wi-Fi hotspot, and Bluetooth tethering.
- **Airplane mode** – Checkmark to turn off all wireless connections and calls.
- **Mobile networks** – Set options for network mode, network operators, access point names, etc.
- **VPN** – From your phone, you can add, set up, and manage virtual private networks (VPNs) that allow you to connect and access resources inside a secured local network, such as your corporate network.

Sound

< BASIC >

Sound profile

Allows you to set the sound profile to **Sound**, **Vibrate only** or **Do not disturb**.

Volume

Adjust the phone's volume settings to suit your needs and environment.

< RINGTONES & VIBRATIONS >

Ringtone

Select the ringtone for incoming calls.

Notification sound

Select the ringtone for notifications such as new messages receipt or calendar events.

Sound with vibration

Checkmark for vibration feedback for calls.

Vibration type

Allows you to set a vibration type for notifications.

< NOTIFICATIONS >

Do not disturb

Tap to set notifications. You can have no interruptions from notifications.

Lock screen

Allows you to show all notifications on the Lock screen.

Apps

Allows you to set notifications for apps.

< ADVANCED SETTINGS >

Vibrate on tap

Checkmark to vibrate when tapping the Home touch keys and during other UI interactions.

Sound effects

This menu lets you select whether you hear tones when touching numbers on the dial pad, selecting on-screen options, and more.

- **Dialpad touch sounds** – Checkmark to play tones while using the dial pad.
- **Touch sound** – Checkmark to play sound when making screen selections.
- **Screen lock sound** – Checkmark to play a sound when locking and unlocking the screen.

Message/call voice notifications

Allows the device to read out the incoming call and the message event automatically.

Display

< HOME & LOCK >

Home screen

- **Select Home** – Select the desired Home theme. Choose from **Home** (standard Android layout) or **EasyHome** (simplified version for users less familiar with Android navigation).
- **Theme** – Sets the screen theme for your device.
- **Wallpaper** – Sets the wallpaper to use on your Home screen.
- **Screen swipe effect** – Sets the screen swipe effect options.
- **Allow Home screen looping** – Checkmark to allow continuous Home screen scrolling (loop back to first screen after last screen).

- **Home backup & restore** – Set to back up and restore Home app layout and wallpaper.
- **Help** – Touch to get information on using the Home screen of your device.

Lock screen

- **Select screen lock** – Set a screen lock type to secure your phone. Opens a set of screens that guide you through drawing a screen unlock pattern. If you enabled a Pattern lock type when you turn on your phone or wake up the screen, you are asked to draw your unlock pattern to unlock the screen.
- **Smart Lock** – Sets to keep your phone unlocked when you have a trusted Bluetooth device connected to it, when it's in a familiar location like your home or work, or when it recognizes your face.
- **Wallpaper** – Select the wallpaper to display for your lock screen.
- **Shortcuts** – Customize shortcuts on the lock screen.
- **Contact info for lost phone** – Select whether to display the owner information on the lock screen and customize the owner information.
- **Lock timer** – Allows you to set the amount of time before the screen automatically locks after the screen has timed-out.
- **Power button instantly locks** – Checkmark to instantly lock the screen when the **Power/Lock Button** is pressed. This setting overrides the Security lock timer setting.

Home touch buttons

Select the home touch key combination, color and if you want to use a transparent background.

< FONT >

Font type

Select the desired font type.

Font size

Select the desired font size.

< OTHER SCREEN SETTINGS >

Brightness

Adjust the screen brightness by using the slider.

Auto-rotate screen

Set to switch orientation automatically when you rotate the phone.

Screen timeout

Set the time delay before the screen automatically turns off.

< ADVANCED SETTINGS >

Screen-off effect

Set the screen off effect used when the screen turns off.

Daydream

Select the screensaver to display when the phone is sleeping while docked and/or charging.

General

< PERSONAL >

Language & input

Select the language for the text on your phone and for configuring the on-screen keyboard, including words that you've added to its dictionary.

- **Language** – Choose a language to use on your phone.
- **Default** – Allows you to select the default keyboard type.
- **LG Keyboard** – Tap the Settings icon to change the LG Keyboard settings.
- **Google voice typing** – Checkmark to select Google voice typing to enter data. Tap the Settings icon to change the Google voice settings.
- **Voice Search** – Touch to configure the Voice Search settings.
- **Text-to-speech output** – Touch to set the preferred engine or general settings for text-to-speech output.
- **Pointer speed** – Adjust the pointer speed.

Location

Turn on location service, your phone determines your approximate location using Wi-Fi and mobile networks. When you select this option, you're asked whether you consent to allowing Google to use your location when providing these services.

- **Mode** – Sets the how your current location information is determined.
- **Camera** – Checkmark to tag photos or videos with their locations.
- **Google Location Reporting** – Allows you to choose your location information settings as accessed by Google and its products.

Accounts & sync

Use the Accounts & sync settings menu to add, remove, and manage your Google and other supported accounts. You also use these settings to control how and whether all applications send, receive, and sync data on their own schedules and whether all applications can synchronize user data automatically.

Gmail™, Calendar, and other applications may also have their own settings to control how they synchronize data; see the sections on those applications for details. Touch

Add account to add new account.

Accessibility

Use the **Accessibility** settings to configure accessibility plug-ins you have installed on your phone.

- **TalkBack** – Allows you to set up the TalkBack function which assists people with impaired vision by providing verbal feedback.
- **Font size** – Sets the font size.
- **Invert colours** – Checkmark to invert the colours of the screen and content.
- **Touch zoom** – Allows you to zoom in and out by triple-tapping the screen.
- **Message/call voice notifications** – Tap the Message/call voice notifications switch to toggle it On or Off. On allows you to hear automatic spoken alerts for incoming calls and messages.
- **Screen shade** – Checkmark to set the screen to a darker contrast.
- **Accessibility shortcut** – Allows you to open the Accessibility feature quickly on any screen.

- **Text-to-speech output** – Tap to customize text-to-speech (TTS) settings.
- **Audio type** – Sets the audio type.
- **Sound balance** – Sets the audio route. Move the slider on the slide bar to set it.
- **Flash alerts** – Checkmark to set the flash to blink for incoming calls and notifications.
- **Turn off all sounds** – Checkmark to turn off all device sounds.
- **Captions** – Allows you to customize caption settings for those with hearing impairments.
- **Touch feedback time** – Sets the touch feedback time.
- **Touch assistant** – Show a touch board with easy access to common actions.
- **Screen timeout** – Sets the amount of time before the backlight turns off automatically.
- **Touch control areas** – Allows you to select an area of the screen to limit touch activation to just that area of the screen.
- **Auto-rotate screen** – Checkmark to allow the phone to rotate the screen depending on the phone orientation (portrait or landscape).
- **Password voice confirmation** – Checkmark so that your phone can read passwords you touch.
- **Power key ends call** – Checkmark so that you can end voice calls by pressing the Power/Lock Key.
- **Accessibility settings shortcut** – Sets quick, easy access to selected features when you triple-tap the Home Key.
- **One-touch input** – Checkmark to enable one-touch input. It allows each finger touch to enter a letter or character on the LG keyboard.
- **Switch Access** – Allows you to interact with your device using one or more switches that work like keyboard keys. This menu can be helpful for users with mobility limitations that prevent them from interacting directly with the your device.

One-handed operation

Allows you to adjust the position of the dial keypad, LG keyboard, or lock screen to the left or right side of the screen to easily use it with one hand.

- **Dial keypad** – Checkmark to enable you to move the dial keypad to the right or left side of the device. Simply tap the arrow to move it to one side or the other.
- **LG keyboard** – Checkmark to enable you to move the keyboard to the right or left side of the device. Simply tap the arrow to move it to one side or the other.
- **Lock screen** – Checkmark to enable you move the PIN Lock screen keypad to the right or left side of the phone. Simply tap the arrow to move it to one side or the other.
- **Help** – Displays information regarding one-handed operation.

Shortcut key

Get quick access to apps by pressing and holding the **Volume Buttons** when the screen is off or locked.

< PRIVACY >

Security

Use the Security menu to configure how to help secure your phone and its data.

- **Encrypt phone** – Allows you to encrypt data on the phone for security. You will be required to enter a PIN or password to decrypt your phone each time you power it on.
- **Encrypt SD card storage** – Encrypt SD card storage and keep data unavailable for other devices.
- **Set up SIM card lock** – Sets the PIN to lock your SIM card and allows you to change the PIN.
- **Password typing visible** – Checkmark to briefly show each character of passwords as you enter them so that you can see what you enter.
- **Phone administrators** – View or deactivate phone administrators.
- **Unknown sources** – Allow installation of non-Play Store applications.
- **Verify apps** – Disallow or warn before installation of apps that may cause harm.
- **Storage type** – Hardware-backed.
- **Trusted credentials** – Allows you to check trusted CA certificates list.
- **Install from storage** – Touch to install a secure certificate.

- **Clear credentials** – Deletes all secure certificates and related credentials and erases the secure storage's own password.
- **Trust agents** – Select apps to use without unlocking screen.
- **Screen pin** – You can enable your device to only show a certain app's screen using screen pin.

< SMART FUNCTIONS >

Gestures

- **Silence incoming calls** – Checkmark to enable you to flip the phone to silence incoming calls.
- **Snooze or stop alarm** – Checkmark to enable you to simply flip the device to snooze or stop the alarm.
- **Pause video** – Checkmark to enable you to simply flip the phone to pause the currently playing video.
- **Help** – Touch to get information on using the Gesture functions of your device.
- **Motion sensor calibration** – Allows you to improve the accuracy of the tilt and speed of the sensor.

QuickCircle case

This menu allows you to select apps to be used directly on the cover in small view using QuickCircle. Keep in mind that turning on these QuickCircle case settings may result in irregular device behavior.

< PHONE MANAGEMENT >

Date & time

Set your preferences for how the date and time is displayed.

Storage

You can monitor the used and available internal memory in the device.

Battery

- **Battery usage** – View battery usage.
- **Battery percentage on status bar** – Checkmark to display the battery level percentage on the Status Bar next to the Battery icon.

- **Battery saver** – Tap the Battery Saver switch to toggle it on or off. Sets the battery charge percent level that automatically turns on Battery Saver. Chooser from **Immediately**, **5% battery**, and **15% battery**.
- **Help** – Displays battery saving items information.

Apps

Allows you to view details about the apps installed on your phone, manage their data, and force them to stop.

Default message app

This menu allows you to choose what messaging app to use as your default messaging app.

Backup & reset

Change the settings for managing your settings and data.

- **Back up my data** – Back up app data, Wi-Fi passwords, and other settings to Google servers.
- **Backup account** – Displays the account that is currently being used to back up information.
- **Automatic restore** – When reinstalling an app, restore backed up settings and data.
- **LG Backup service** – Backs up all information on the device and restores it in the event of data loss or replacement.
- **Factory data reset** – Reset your settings to the factory default values and delete all your data. If you reset the phone this way, you are prompted to re-enter the same information as when you first started Android.

Printing

Allows you to print the content of certain screens (such as web pages displayed in Chrome) to a printer connected to the same Wi-Fi network as your Android device.

About phone

View legal information, check phone status and software versions, and perform a software update.

PC software (LG PC Suite)

For Windows OS

LG PC Suite helps you manage media contents and applications in your phone by allowing you to connect to your phone to your PC.

With the LG PC Suite software, you can...

- Manage and play your media contents (music, movie, pictures) on your PC.
- Send multimedia contents to your device.
- Synchronizes data (schedules, contacts, bookmarks) in your device and PC.
- Backup the applications in your device.
- Update the software in your device.
- Play multimedia contents of your PC from other device

NOTE: Some functions may not be available, depending on the model.

NOTE: You can use the Help menu from the application to find out how to use the LG PC Suite software.

Installing the LG PC Suite Software

To download the LG PC Suite software, please do the following:

- 1 Go to www.lg.com.
- 2 Go to **SUPPORT > MOBILE SUPPORT > PC Sync**.
- 3 Select the model information and click **GO**.
- 4 Scroll down, select the **PC SYNC** tab > **Windows > DOWNLOAD** to download LG PC Suite.

System Requirements for LG PC Suite software

- OS: Windows XP (Service pack 3) 32 bit, Windows Vista, Windows 7, Windows 8
- CPU: 1 GHz or higher processors
- Memory: 512 MB or higher RAMs
- Graphic card: 1024 x 768 resolution, 32 bit color or higher
- HDD: 500 MB or more free hard disk space (More free hard disk space may be needed depending on the volume of data stored.)
- Required software: LG United drivers, Windows Media Player 10 or later.

NOTE: LG United USB Driver

The LG United USB driver is required to connect an LG device and PC. It is installed automatically when you install the LG PC Suite software application.

For Mac OS

With the LG PC Suite software, you can...

- Manage and play your media contents (music, movie, pictures) on your PC.
- Send multimedia contents to your device.
- Synchronizes data (schedules, contacts, bookmarks) in your device and PC.

NOTE: Some functions may not be available, depending on the model.

NOTE: You can use the Help menu from the application to find out how to use the LG PC Suite software.

Installing the LG PC Suite Software

To download the LG PC Suite software, please do the following:

- 1 Go to www.lg.com.
- 2 Go to **SUPPORT > MOBILE SUPPORT > PC Sync**.
- 3 Select the model information and click **GO**.
- 4 Scroll down, select the **PC SYNC** tab > **Mac OS > DOWNLOAD** to download LG PC Suite.

System Requirements for LG PC Suite software

- OS: Mac OS X (10.6.8) or higher
- Memory : 2 GB RAM or higher
- Graphics card: 1024 x 768 screen resolution or higher and 32-bit color
- Hard disc: Storage of 500 MB or higher (Additional space may be required for data)
- Required software: LG United Mobile driver

NOTE: LG United USB Driver

The LG United USB driver is required to connect an LG device and PC. It is installed automatically when you install the LG PC Suite software application.

Phone software update

Phone software update

LG Mobile Phone software update from the Internet

For more information about using this function, please visit <http://www.lg.com/common/index.jsp> → select your country and language.

This feature allows you to conveniently update the firmware on your phone to a newer version from the Internet without needing to visit a service center. This feature will only be available if and when LG makes a newer firmware version available for your device. Because the mobile phone firmware update requires the user's full attention for the duration of the update process, please make sure you check all instructions and notes that appear at each step before proceeding. Please note that removing the USB data cable during the upgrade may seriously damage your mobile phone.

NOTE: LG reserves the right to make firmware updates available only for selected models at its own discretion and does not guarantee the availability of the newer version of the firmware for all handset models.

LG Mobile Phone software update via Over-the-Air (OTA)

This feature allows you to conveniently update your phone's software to a newer version via OTA, without connecting using a USB data cable. This feature will only be available if and when LG makes a newer firmware version available for your device. You should first check the software version on your mobile phone: **Settings > General tab > About phone > Update Center > Software Update > Check now for update.**

NOTE: Your personal data from internal phone storage—including information about your Google account and any other accounts, your system/application data and settings, any downloaded applications and your DRM licence—might be lost in the process of updating your phone's software. Therefore, LG recommends that you backup your personal data before updating your phone's software. LG does not take responsibility for any loss of personal data.

NOTE: This feature depends on your network service provider, region and country.

About this user guide

About this user guide

- Before using your device, please carefully read this guide. This ensures that you use your phone safely and correctly.
- Some of the images and screenshots provided in this guide may appear differently on your phone.
- Your content may differ from the final product or from software supplied by service providers or carriers. This content is subject to change without prior notice. For the latest version of this guide, please visit the LG website at www.lg.com.
- Your phone's applications and their functions may vary by country, region or hardware specifications. LG cannot be held liable for any performance issues resulting from the use of applications developed by providers other than LG.
- LG cannot be held liable for performance or incompatibility issues resulting from edited registry settings or modified operating system software. Any attempt to customize your operating system may cause the device or its applications to work incorrectly.
- Software, audio, wallpaper, images, and other media supplied with your device are licensed for limited use. If you extract and use these materials for commercial or other purposes, you may be infringing copyright laws. As a user, you are fully and entirely responsible for the illegal use of media.
- Additional charges may apply for data services, such as messaging, uploading, downloading, auto-syncing and location services. To avoid additional charges, select a data plan suitable to your needs. Contact your service provider to obtain additional details.

Trademarks

- LG and the LG logo are registered trademarks of LG Electronics.
- All other trademarks and copyrights are the property of their respective owners.

Accessories

These accessories are available for use with the your phone. **(Items described below may be optional.)**

- Travel adaptor
- Quick Start Guide
- Stereo headset
- USB cable
- Battery

NOTE:

- Always use genuine LG accessories. The supplied items are designed only for this device and may not be compatible with other devices.
- The items supplied with the device and any available accessories may vary depending on the region or service provider.

Troubleshooting



This chapter lists some problems you might encounter when using your phone. Some problems require you to call your service provider, but most are easy to fix yourself.

Message	Possible causes	Possible corrective measures
SIM or USIM card error	There is no SIM or USIM card in the phone or it is inserted incorrectly.	Make sure that the SIM or USIM card is correctly inserted.
No network connection/ Dropped network	Signal is weak or you are outside the carrier network.	Move toward a window or into an open area. Check the network operator coverage map.
	Operator applied new services.	Check whether the SIM or USIM card is more than 6~12 months old. If so, change your SIM or USIM card at your network provider's nearest branch. Contact your service provider.
Codes do not match	To change a security code, must need to confirm the new code by re-entering it.	If you forget the code, contact your service provider.
	The two codes you entered do not match.	

Message	Possible causes	Possible corrective measures
No applications can be set	Not supported by service provider or registration required.	Contact your service provider.
Calls not available	Dialing error	New network not authorized.
	New SIM or USIM card inserted.	Check for new restrictions.
	Pre-paid charge limit reached.	Contact service provider or reset limit with PIN2.
Phone cannot be turned on	On/Off key pressed too briefly.	Press the On/Off key for at least two seconds.
	Battery is not charged.	Charge battery. Check the charging indicator on the display.
Charging error	Battery is not charged.	Charge battery.
	Outside temperature is too hot or cold.	Make sure phone is charging at a normal temperature.
	Contact problem	Check the charger and its connection to the phone.
	No voltage	Plug the charger into a different outlet.
	Charger defective	Replace the charger.
	Wrong charger	Use only original LG accessories.

Message	Possible causes	Possible corrective measures
Number not allowed.	The Fixed dialling number function is on.	Check the Settings menu and turn the function off.
Impossible to receive/send SMS & photos	Memory full	Delete some messages from your phone.
Files do not open	Unsupported file format	Check the supported file formats.
The screen does not turn on when I receive a call.	Proximity sensor problem	If you use a protection tape or case, make sure it has not covered the area around the proximity sensor. Make sure that the area around the proximity sensor is clean.
No sound	Vibration mode	Check the settings status in the sound menu to make sure you are not in vibration or silent mode.
Hangs up or freezes	Intermittent software problem	Try to perform a software update through the website.

Category	Question	Answer
Bluetooth Devices	What functions are available via Bluetooth?	You can connect a Bluetooth audio device, such as a Stereo/Mono headset or car kit.
Contacts Backup	How can I back up Contacts?	Contacts data can be synchronized between your phone and your Google account.
Synchronization	Is it possible to set up one-way sync with Gmail?	Only two-way synchronization is available.
Synchronization	Is it possible to synchronize all email folders?	The Inbox is automatically synchronized. You can view other folders by tapping ☰ and selecting Folders to choose a folder.
Gmail Log-In	Do I have to log into Gmail whenever I want to access Gmail?	Once you have logged into Gmail, there is no need to log into Gmail again.
Google Account	Is it possible to filter emails?	No, the phone does not support email filtering.
Email	What happens when I execute another application while writing an email?	Your email is automatically saved as a draft.
Ringtone	Is there a file size limit for using MP3 files as ringtones?	There is no file size limit.

Category	Question	Answer
Message Time	My phone does not display the time of receipt for messages older than 24 hrs. How can I veiw the time?	Open the conversation and touch and hold the desired message. Then tap Details .
Navigation	Is it possible to install another navigation application on my phone?	Any application that is available at Play Store™ and is compatible with the hardware can be installed and used.
Synchronisation	Is it possible to synchronize my contacts from all my email accounts?	Only Gmail and MS Exchange server (company email server) contacts can be synchronized.
Wait and Pause	Is it possible to save a contact with Wait and Pause in the numbers?	If you transferred a contact using the Wait & Pause functions saved into the number, you cannot use those features. You must save each number again. How to save with Wait and Pause: 1. From the Home screen, tap  . 2. Dial the number, then tap  . 3. Tap Add 2-sec pause or Add wait .
Security	What are the phone's security functions?	You can set the phone to require an Unlock Pattern to be entered before the phone can be accessed or used.

Category	Question	Answer
Unlock Pattern	How do I create the Unlock Pattern?	<ol style="list-style-type: none"> 1. From the Home screen, tap and hold . 2. Tap System settings > Display tab > Lock screen. 3. Tap Select screen lock > Pattern. The first time you do this, a short tutorial about creating an Unlock Pattern appears. 4. Set up your pattern by drawing it then drawing it a second time for confirmation. <p>Precautions to take when using the pattern lock.</p> <p>It is very important to remember the unlock pattern you set. You can no longer access your phone if you use an incorrect pattern five times. You have five chances to enter your unlock pattern, PIN or password. If you have used all 5 opportunities, you can try again after 30 seconds. (Or, if you preset the backup PIN, you can use the backup PIN code to unlock the pattern.)</p>

Category	Question	Answer
Unlock Pattern	What should I do if I forget the unlock pattern and I did not create my Google account on the phone?	<p>If you forgot your pattern: If you logged into your Google account on the phone but failed to enter the correct pattern 5 times, tap the Forgot pattern button. You are then required to log in with your Google account to unlock your phone. If you have not created a Google account on the phone or you have forgotten it, you must perform a hard reset.</p> <p>Caution: If you perform a factory reset, all user applications and user data are deleted. Please remember to back up any important data before performing a factory reset.</p>
Memory	Will I know when my memory is full?	Yes, you will receive a notification.
Language Support	Is it possible to change my phone's language?	<p>The phone has multilingual capabilities. To change the language:</p> <ol style="list-style-type: none"> 1. From the Home screen, tap and hold  and tap System settings. 2. Tap General tab > Language & input > Language. 3. Tap the desired language.
VPN	How do I set up a VPN?	VPN access configuration is different for each company. To configure VPN access on your phone, you must obtain the details from your company's network administrator.

Category	Question	Answer
Screen time out	My screen turns off after only 15 seconds. How can I change the amount of time for the backlight to turn off?	<ol style="list-style-type: none"> 1. From the Home screen, tap and hold <input type="checkbox"/>. 2. Tap System settings > Display tab. 3. Tap Screen timeout. 4. Tap the preferred screen backlight timeout time.
Wi-Fi & mobile network	When the Wi-Fi and mobile networks are both available, which service does my phone use?	<p>When using data, your phone may default to the Wi-Fi connection (if Wi-Fi connectivity on your phone is set to On). However, there is no notification when your phone switches from one to the other.</p> <p>To know which data connection is being used, view the mobile network or Wi-Fi icon at the top of your screen.</p>
Home screen	Is it possible to remove an application from the Home screen?	Yes. Just touch and hold the icon until the trash can icon appears at the top and center of the screen. Then, without lifting your finger, drag the icon to the trash can.
Application	I downloaded an application and it causes a lot of errors. How do I remove it?	<ol style="list-style-type: none"> 1. From the Home screen, tap and hold <input type="checkbox"/>. 2. Tap System settings > General tab > Apps > DOWNLOADED. 3. Tap the application, then tap Uninstall.
Charger	Is it possible to charge my phone using a USB data cable without installing the necessary USB driver?	Yes, the phone is charged through the USB cable regardless of whether the necessary drivers are installed.

Category	Question	Answer
Alarm	Can I use music files for my alarm?	<p>Yes. After saving a music file as a ringtone, you can use it as an alarm.</p> <ol style="list-style-type: none"> 1. Touch and hold a song in a library list. In the menu that opens, tap Set as ringtone > Phone ringtone or Contact ringtone. 2. On the Alarm Clock Setting screen, select the song as a ringtone.
Alarm	Will my alarm be audible or will it go off if the phone is turned off?	No, this is not supported.
Alarm	If my ringer volume is set to Vibrate, will I hear my alarm?	Your alarm is programmed to be audible even in these scenarios.
Hard Reset (Factory Reset)	How can I perform a factory reset if I cannot access the phone's Settings menu?	If your phone does not restore to its original condition, use a hard reset (factory reset) to initialize it.



**Για περισσότερες πληροφορίες
τηλεφωνήστε στο: 801 11 200 900
ή από κινητό στο: 210 4800564**



CE0168