

HASZNÁLATI ÚTMUTATÓ
KORISNIČKI PRIRUČNIK
Ръководство на потребителя
Корисничко упутство
Упатство за користење

LG-H420

MAGYAR

HRVATSKI

БЪЛГАРСКИ

СРПСКИ

МАКЕДОНСКИ

Használati útmutató

- Az eszközén lévő egyes tartalmak és illusztrációk eltérhetnek régiótól, szolgáltatótól, szoftververziótól vagy operációs rendszer verziótól függően, valamint előzetes értesítés nélkül módosulhatnak.
- Mindig eredeti LG tartozékokat használjon. Az eszközön található elemek kizárólag ehhez az eszközhöz készültek, más eszközökkel való kompatibilitásuk nem garantált.
- A készülék használata az érintőképernyős billentyűzet miatt látáskárosult személyek számára nem ajánlott.
- Copyright ©2015 LG Electronics, Inc. Minden jog fenntartva. Az LG név és LG logó az LG Csoport és a hozzá tartozó jogi személyek regisztrált védjegyei. Minden további védjegy a vonatkozó tulajdonosok birtokában van.
- A Google™, Google Maps™, Gmail™, YouTube™, Hangouts™ és a Play Store™ a Google, Inc védjegyei.

Tartalomjegyzék

Útmutató a biztonságos és hatékony használathoz	4
Fontos figyelmeztetés	13
Általános tudnivalók	16
A telefon megjelenése	16
A SIM vagy USIM kártya és az akkumulátor behelyezése	18
Az akkumulátor feltöltése	20
A memóriakártya behelyezése	21
A memóriakártya eltávolítása.....	22
A készülék zárolása és feloldása.....	22
A kezdőképernyő	24
Tipppek az érintőképernyő használatához.....	24
Kezdőképernyő.....	25
A kezdőképernyő testreszabása.....	26
Visszatérés a korábban használt alkalmazásokhoz	27
Értesítések panel	28
Képernyő-billentyűzet	31
Speciális funkciók	32
Kézmozdulat pillanatfelvételhez	32
Pillantás nézet	33
Képernyő bekapcsolása	33
Knock Code	34
QuickMemo+.....	34
Google fiók beállítása	36
Google fiók létrehozása.....	36
Bejelentkezés a Google fiókba	36
Hálózatokhoz és más eszközökhöz való csatlakozás	38
Wi-Fi	38
Bluetooth.....	39
Wi-Fi Direct	40
Adatátvitel egy PC és a készülék között	41
Hívások	42
Híváskezdeménnyezés	42
Partnerek hívása.....	42
Hívás fogadása és elutasítása	42
Második hívás kezdeményezése	43
A hívásnaplók megtekintése	43
Hívás beállítások.....	43
Névjegyek	44
Partner keresése	44
Új partner hozzáadása	44
Kedvenc névjegyek.....	44
Csoport létrehozása	45
Üzenet	46
Üzenetküldés	46
Beszélgetés nézet.....	47
Az üzenetküldés beállításainak módosítása	47

Email	48	Hang.....	68
E-mail fiókok kezelése.....	48	Kijelző	70
A fiókok mappái.....	48	Általános	72
E-mail létrehozása és küldése	49	PC szoftver (LG PC Suite)	79
Fényképezőgép és Kamera	50	Windows operációs rendszer esetén	79
A keresőképernyőn elérhető kamera		Mac operációs rendszer esetén	80
opciók	50	A telefon szoftverfrissítése	82
A speciális beállítások használata	51	A telefon szoftverfrissítése	82
Fényképezés.....	52	A Használati útmutatóról.....	84
A fénykép elkészítése után	52	A Használati útmutatóról.....	84
Videofelvétel készítése.....	53	Védjegyek.....	85
A videofelvétel elkészítése után	53	Tartozékok	86
Galéria.....	54	Hibaelhárítás.....	87
Multimédia	57	Kérdések és válaszok.....	91
Zene.....	57		
Kellékek	59		
Óra	59		
Számológép.....	60		
Naptár	61		
Diktafon.....	61		
Hangalapú keresés	61		
Letöltések.....	62		
FM rádió.....	62		
LG SmartWorld	62		
Webböngésző.....	64		
Böngésző.....	64		
Chrome	65		
Beállítások	66		
Hálózatok	66		

Útmutató a biztonságos és hatékony használathoz

Kérjük, olvassa el ezeket az egyszerű útmutatásokat. Ha nem követi az útmutatásokat, veszélyes vagy törvénytelen helyzeteket idézhet elő.

Meghibásodás esetére a készülékbe be van építve egy szoftveres eszköz, amely hibanaplót készít. Ez az eszköz csak a hibára vonatkozó adatokat gyűjti, mint például jelerősség, cellazonosító pozíciója a hirtelen hívásmegszakadásakor, valamint a betöltött alkalmazások. A naplót csak a hiba okának meghatározására használjuk fel. Ezek a naplók titkosítva vannak, és csak hivatalos LG szervizközpont érheti el őket, amennyiben a készüléket javításra kell visszaküldeni.

A rádiófrekvenciás energiára vonatkozó előírások

A rádiófrekvenciás sugárzás és a fajlagos energiaelnyelési érték (SAR) adatai. Az LG-H420 típusú készüléket úgy tervezték és gyártották, hogy megfeleljen a rádiófrekvenciás sugárzásra vonatkozó biztonsági követelményeknek. A tudományos irányelveken alapuló előírások biztonsági ráhagyással számolnak annak érdekében, hogy minden személy biztonságát szavatolják életkortól és egészségi állapottól függetlenül.

- A mobiltelefonok sugárzásával kapcsolatos irányelvek a fajlagos energiaelnyelési érték (SAR) néven ismert mértékegységet alkalmazzák. A SAR-méréseket szabványosított módszerekkel végzik, miközben a telefon a legmagasabb hitelesített energiaszintjén sugároz minden általa használt frekvenciasávban.
- Bár az egyes LG teleföntípusok eltérő SAR-értékeket mutatnak, azok kivétel nélkül megfelelnek a rádiófrekvenciás sugárzásra vonatkozó nemzetközi előírásoknak.
- A nemzetközi irányelvekben (ICNIRP) meghatározott SAR-határérték 10 gramm emberi szövetre számolva átlagosan 2 W/kg.
- A jelen teleföntípus fül mellett mért legmagasabb SAR-értéke 0,676 W/kg (10 g), a testközeli helyzetében pedig 0,667 W/kg (10 g).

- A jelen készülék megfelel a rádiófrekvenciás sugárzási irányelveknek a fültől a szokásos távolságra, illetve a testtől 1,5 cm távolságra tartva. Ha a készüléket tokban, övre akasztva vagy más testközeleli módon tartva használja, a tartó nem tartalmazhat fémet, és a készüléket tartsa legalább 1,5 cm távolságra a testétől. Adatfájlok vagy üzenetek továbbításához jó minőségű hálózati kapcsolat szükséges. Néhány esetben az adatfájlok vagy üzenetek továbbítása késleltetve történik a megfelelő minőségű kapcsolat létrejöttékor. A távolságra vonatkozó fenti utasításokat be kell tartani mindaddig, amíg nem fejeződött be az adattovábbítás.

A termék kezelése és karbantartása

FIGYELMEZTETÉS

Csak az ennek a telefontípusnak megfelelő akkumulátorokat, töltőket és tartozékokat használjon. Bármely más típus használata érvénytelenítheti a telefonra vonatkozó jótállást vagy garanciát, és veszélyes is lehet.

- Ne szerelje szét a telefont. Ha javításra van szükség, vigye szakszervizbe.
- A garanciális javítások az LG döntése alapján történhetnek az alkatrészek vagy panelek újra vagy felújítottá cserélésével, feltéve, hogy ezek teljesítménye azonos a kicserélt alkatrészekével.
- Tartsa távol a telefont az elektromos berendezésektől, pl. a televíziótól, a rádiótól és a számítógéptől.
- Tartsa távol a készüléket a hőforrásoktól, pl. radiátortól vagy tűzhelytől.
- Ne ejtse le.
- Ne tegye ki a készüléket rázkódásnak vagy ütésnek.
- Kapcsolja ki a telefont azokon a helyeken, ahol ezt a szabályok kifejezetten előírják. Például ne használja a telefont kórházakban, mert az zavarhatja az érzékeny orvosi berendezéseket.
- Töltés közben ne nyúljon a telefonhoz nedves kézzel. Áramütés érheti, vagy telefonja súlyosan károsodhat.

- Ne töltsse a készüléket gyúlékony anyagok mellett, mert a készülék felforrósodhat és tűzveszélyessé válhat.
- A készülék külsejét száraz ruhával tisztítsa (ne használjon semmilyen tisztítószert, benzolt, hígítót vagy alkoholt).
- Ne töltsse a telefont puha felületű bútoron.
- A telefont jól szellőző helyen kell tölteni.
- Ne tegye ki nagy mennyiségű füstnek vagy pornak a készüléket.
- Ne tartsa telefonját hitelkártyáinak vagy elektronikus belépőkártyáinak közelében, mivel az megváltoztathatja a mágnescsíkokon lévő információt.
- Ne érjen a képernyőhöz éles tárggyal, mert megrongálhatja a telefont.
- Ne tegye ki a készüléket folyadék vagy nedvesség hatásának.
- A tartozékokat, például a fülhallgatót, óvatosan használja. Főlegesen ne érjen hozzá az antennához.
- Ha a kijelző eltört, megsérült vagy megrepedt, ne használja, ne érintse meg, és ne próbálja eltávolítani vagy megjavítani. A kijelző üvegének rongálás vagy helytelen használat miatti sérülésére a garancia nem vonatkozik.
- A telefon egy elektronikus készülék, amely a normális működés során hőt termel. Ha a készülék nagyon hosszán, megfelelő szellőzés nélkül közvetlenül érintkezik a bőrrel, fájdalmas érzést vagy akár apróbb égési sérüléseket is okozhat. Ezért mindig óvatosan bánjon a telefontal a használat során, vagy közvetlenül azt követően.
- Ha a telefont nedvesség éri, azonnal húzza ki, és teljesen szárítsa meg. Ne próbálja a száradást külső hőforrás, például sütő, mikrohullámú sütő vagy hajszárító segítségével gyorsítani.
- A nedves telefonban lévő folyadék megváltoztatja a telefonban lévő termékcímke színét. Az eszköz nedvesség miatti károsodására a garancia nem érvényes.

Hatékony telefonhasználat

Elektronikus berendezések

Minden mobiltelefont érhet interferencia, ami befolyásolhatja a készülék teljesítményét.

- Ne használja mobiltelefonját engedély nélkül orvosi berendezések közelében. Ügyeljen arra, hogy ne tartsa a telefont szívritmus-szabályozó készülékhez közel, pl. felső ingzebben vagy mellényzebben.
- A mobiltelefonok zavarhatják a hallókészülékeket.
- Enyhe interferenciát okozhatnak a tv-készülékek, rádiók, számítógépek stb. esetén.
- Lehetőleg 0 és 40 °C közötti hőmérsékleten használja a telefont. Ha a telefont szélsőségesen hideg vagy meleg hőmérsékleti körülményeknek teszi ki, akkor a készülék megrongálódhat, meghibásodhat, vagy akár fel is robbanhat.

Közlekedésbiztonság

Tájékozódjon az adott térségben a vezetés közbeni mobiltelefon-használatra vonatkozó előírásokról és szabályokról.

- Vezetés közben ne használjon kézben tartott mobiltelefont.
- Teljes figyelme fordítsa a vezetésre.
- Ha a vezetési feltételek ezt megkívánják, álljon félre autójával, mielőtt hívást kezdeményezne vagy fogadna.
- A rádiófrekvenciás (RF) energia zavarhatja a jármű bizonyos elektromos rendszereinek, például az autórádió vagy a biztonsági berendezések működését.
- Ha gépkocsiját légszákkal szerelték fel, ne tegyen az útjába beépített vagy hordozható vezeték nélküli készüléket. A légszák meghibásodhat, vagy a nem megfelelő működés következtében súlyos sérülést okozhat.
- Ha az utcán zenét hallgat, ügyeljen arra, hogy a hangerő megfelelő szintre legyen beállítva, hogy észlelhesse az Ön körül zajló eseményeket. Ez különösen fontos utak közelében.

A halláskárosodás megelőzése



A halláskárosodás elkerülése érdekében ne hallgassa hosszú ideig nagy hangerőn.

Ha huzamosabb ideig nagy hangerővel használja a készüléket, halláskárosodást szenvedhet. Ezért azt javasoljuk, hogy a készüléket ne a füléhez közel kapcsolja ki és be. Javasoljuk továbbá, hogy a zenehallgatás és a hívások hangerejét ne állítsa túlságosan magas szintre.

- Fülhallgató használata esetén: ha nem hallja az Ön körül ülők beszédét, vagy ha az Ön mellett ülő személy hallja az Ön által hallgatott zenét, halkítsa le az eszközt.

MEGJEGYZÉS: A fülhallgatóból és a fejhallgatóból érkező túlzott hangerő és nyomás halláskárosodást okozhat.

Üveg alkatrészek

A mobiltelefon egyes részei üvegből készültek. Az üveg eltörhet, ha kemény felületre ejti a telefonkészüléket, vagy azt erős ütés éri. Ha eltörne az üveg, ne érintse meg, és ne próbálja meg eltávolítani. Ne használja a mobiltelefont mindaddig, amíg az üveget szakszervizben ki nem cserélik.

Robbantási terület

Ne használja a telefont robbantási területen. Tájékozódjon a korlátozásokról, és kövesse az előírásokat és a szabályokat.

Robbanásveszélyes területek

- Ne használja a telefont benzinkúton.
- Ne használja a készüléket üzemanyag vagy vegyi anyagok közelében.

- Ne szállítson és ne tároljon éghető gázokat, folyadékokat vagy robbanóanyagokat járművének abban a részében, ahol a mobiltelefont és annak tartozékait tárolja.

Légi utazás

A vezeték nélküli berendezések interferenciát okozhatnak a repülőgépben.

- Mielőtt beszállna a repülőgépbe, kapcsolja ki mobiltelefonját.
- A személyzet engedélye nélkül a földön se használja.

Gyermekek

Tartsa a telefont kisgyermekektől távol, biztonságos helyen. A készülék kisméretű alkatrészeket tartalmaz, amelyek lenyelésük esetén fulladást okozhatnak.

Segélyhívások

Előfordulhat, hogy a segélyhívások nem érhetők el minden mobilhálózatból. Segélyhívások esetén soha ne hagyatkozzon kizárólag a mobiltelefonjára. Érdeklődjön hálózati szolgáltatójánál.

Az akkumulátor használata és karbantartása

- Feltöltés előtt nem szükséges teljesen lemeríteni az akkumulátort. Más akkumulátorrendszerektől eltérően itt nincs memóriahatás, ami veszélyeztetné az akkumulátor teljesítményét.
- Csak LG akkumulátorokat és töltőket használjon. Az LG töltőket úgy tervezték, hogy maximalizálják az akkumulátor élettartamát.
- Az akkumulátort ne szedje szét és ne okozzon benne rövidzárlatot.
- Tartsa tisztán az akkumulátor fém érintkezőit.
- Ha az akkumulátor már nem nyújtja a kívánt teljesítményt, cserélje ki. Az akkumulátor a csere előtt több száz alkalommal újratölthető.

- A maximális használhatóság érdekében hosszabb használaton kívüli időszak után töltsse fel újra az akkumulátort.
- A töltőt ne tegye ki közvetlen napsugárzásnak, és ne használja magas páratartalmú helyen, pl. fürdőszobában.
- Ne hagyja az akkumulátort forró vagy hideg helyen, mert az ronthatja a teljesítményét.
- Ha az akkumulátort nem a megfelelő típusúra cseréli, az akkumulátor felrobbanhat.
- Az akkumulátor újrahasznosítását a gyártó utasításai szerint végezze. Kérjük, lehetőség szerint hasznosítsa újra. Ne kezelje háztartási hulladékként.
- Ha ki kell cserélnie az akkumulátort, vigye a készüléket a legközelebbi hivatalos LG Electronics márkaszervizbe vagy márkakereskedőhöz.
- A töltő felesleges áramfogyasztásának elkerülése érdekében mindig húzza ki a töltő csatlakozóját az aljzathból, miután a telefon teljesen feltöltődött.
- Az akkumulátor tényleges élettartama függ a hálózati beállításoktól, a készülék beállításaitól, a használati szokásoktól, valamint az akkumulátor állapotától és a környezeti feltételektől.
- Gondoskodjon arról, hogy semmilyen éles tárgy - mint pl. állati fog, köröm - ne kerülhessen az akkumulátorral érintkezésbe. Ez tűzveszélyes lehet.

Információk a nyílt forráskódú szoftverrel kapcsolatban

Ha hozzá kíván jutni a forráskódhoz GPL, LGPL, MPL és a készülék által tartalmazott más nyílt forráskódú licencek alapján, látogasson el a következő webhelyre: <http://opensource.lge.com>.

A forráskód mellett minden hivatkozott licencceltétel, jótállási nyilatkozat és szerzői jogi közlemény letölthető.

Az LG Electronics - térítés ellenében -, CD-ROM-on hozzáférhetővé teszi a forráskódot. A lemez ára a forgalmazás költségeit (pl. az adathordozó ára, szállítási és kezelési költség) tartalmazza. A CD-ROM-ot a következő címen lehet megrendelni e-mailben: opensource@lge.com. Ez az ajánlat a készülék megvásárolásától számított három (3) évig érvényes.

AZ ESZKÖZ FRISSÍTÉSE

Hozzáférés a termékszoftver legújabb kiadásaihoz, az új szoftverfunkciókhoz és fejlesztésekhez.

- **Válassza ki a szoftverfrissítést az eszköz beállításainál.**
- **Frissítse eszközét a számítógépéhez csatlakoztatva.** A funkció használatával kapcsolatos további információért keresse fel a <http://www.lg.com/common/index.jsp> honlapot, majd válassza ki az országot és a nyelvet.

MEGFELELŐSÉGI NYILATKOZAT

Az **LG Electronics** ezennel kijelenti, hogy az **LG-H420** készülék megfelel az **1999/5/EC** irányelv alapvető követelményeinek és egyéb vonatkozó előírásainak. A Megfelelőségi nyilatkozat egy példánya megtalálható a <http://www.lg.com/global/declaration> weboldalon.

A termék megfelelőségével kapcsolatban illetékes iroda:

LG Electronics Inc.
EU Representative, Krijgsman 1,
1186 DM Amstelveen, The Netherlands



A régi készülék ártalmatlanítása

- 1 A leselejtezett elektromos és elektronikai termékeket a háztartási hulladéktól elkülönítve kell begyűjteni, a kormány vagy a helyi illetékes hatóság által kijelölt módon és helyen.
- 2 Régi készülékének megfelelő hulladékkezelése segít megelőzni az esetleges egészségre vagy környezetre gyakorolt negatív hatásokat.
- 3 Ha további információra van szüksége régi készülékeinek leselejtezésével kapcsolatban, tanulmányozza a vonatkozó környezetvédelmi szabályokat, vagy lépjen kapcsolatba az üzlettel, ahol a terméket vásárolta.



Használt akkumulátorok leselejtezése

- 1 A szimbólum mellett a higany (Hg), kadmium (Cd) illetve ólom (Pb) vegyjele is fel van tüntetve, ha az akkumulátor legalább 0,0005% higanyt, 0,002% kadmiumot illetve 0,004% ólmot tartalmaz.
- 2 A leselejtezett akkumulátorokat a háztartási hulladéktól elkülönítve kell begyűjteni, a kormány vagy a helyi illetékes hatóság által kijelölt módon és helyen.
- 3 Régi akkumulátorainak megfelelő leselejtezése segíthet megelőzni az esetleges környezetre, állati vagy emberi egészségre gyakorolt negatív hatásokat.
- 4 Ha további információra van szüksége régi akkumulátora leselejtezésével kapcsolatban, forduljon a helyi illetékes hatósághoz, illetve az üzlethez, ahol a terméket vásárolta.

Kérjük, hogy a telefon használatba vétele előtt olvassa el!

Ellenőrizze, hogy a készülékkel előforduló problémák leírását megtalálja-e ebben a részben, mielőtt szervizbe vinné a készüléket, vagy a szervizképviselőhöz fordulna.

1. Telefonmemória

Ha a telefonmemóriában az elérhető terület 10 MB alá csökken, a telefon nem tud új üzeneteket fogadni. Ellenőrizze a telefonmemóriát, és töröljön róla adatokat, pl. alkalmazásokat vagy üzeneteket, hogy így memóriaterületet szabadítson fel.

Alkalmazások eltávolítása:

- 1 Érintse meg:  >  > **Alkalmazások** fül >  > **Általános** fül > **Alkalmazások**.
- 2 Amikor minden alkalmazás megjelenik, görgessen le, és válassza ki az eltávolítani kívánt alkalmazást.
- 3 Érintse meg az **Törlés** elemet.

2. Az akkumulátor élettartamának optimalizálása

Meghosszabbíthatja az akkumulátortöltések közötti időt, ha kikapcsolja azokat a funkciókat, amelyeknek nem szükséges folyamatosan futnia a háttérben. Nyomon követheti, hogy az alkalmazások és a rendszerforrások hogyan fogyasztják az akkumulátort.

A telefonakkumulátor élettartamának meghosszabbítása:

- Kapcsolja ki a rádiókommunikációs eszközöket, amikor nem használja a készüléket. Ha nem használja a Wi-Fi, Bluetooth vagy GPS funkciót, kapcsolja ki azokat.
- Csökkentse a képernyő fényerejét, és állítson be rövidebb képernyő-világítás várakozási időt.

- Kapcsolja ki a Gmail, a Naptár, a Névjegyek és az egyéb alkalmazások automatikus szinkronizálását.
- Bizonyos letöltött alkalmazások csökkenthetik az akkumulátor töltöttségét.
- Letöltött alkalmazások használata közben ellenőrizze az akkumulátor töltöttségi szintjét.

3. Nyílt forráskódú alkalmazások és operációs rendszerek telepítésével kapcsolatos figyelmeztetések

FIGYELMEZTETÉS

Ha nem a gyártó által biztosított operációs rendszert telepíti és használja, az eszköz meghibásodhat. Ezenkívül érvényét veszti a hozzá tartozó garancia.

FIGYELMEZTETÉS

Telefonjának és személyes adatainak védelme érdekében csak biztonságos forrásból töltsön le alkalmazásokat, így például a Play Store™ alkalmazásból. Ha a telefonon nem megfelelően telepített alkalmazások találhatók, előfordulhat, hogy a készülék nem működik megfelelően, vagy komoly hiba lép fel. Az adott alkalmazásokat és valamennyi kapcsolódó adatot és beállítást el kell távolítani a készülékről.

4. A Hardver visszaállítás használata (Gyári alapbeállítások visszaállítása)

Ha telefonján nem áll vissza az eredeti állapot, inicializálásához használja a Hardver visszaállítás (Gyári alapbeállítások visszaállítása) opciót.

- 1 Kapcsolja ki a telefont.
- 2 Nyomja meg és tartsa lenyomva a telefon hátulján lévő **Be- és kikapcsolás/Zárolás és a Hangerő le gombot**.

- 3 A **Be- és kikapcsolás/Zárolás gombot** csak akkor engedje fel, ha a bejelentkezési logó már megjelent; ezután azonnal nyomja meg és tartsa lenyomva ismét a **Be- és kikapcsolás/Zárolás gombot**.
- 4 Amikor a Gyári visszaállítás képernyő megjelenik, engedjen fel minden gombot.
- 5 A **Hangerő-szabályozó gombok** megnyomásával válassza ki az **Igen** lehetőséget, majd nyomja meg a **Be- és kikapcsolás/Lezárás gombot** a gyári alapbeállítások visszaállításához.



FIGYELMEZTETÉS

Ha a Hardver visszaállítást használja, minden felhasználói alkalmazás, felhasználói adat és DRM-licenc törlődik. Ne felejtse el biztonsági mentést készíteni a fontos adatokról a Hardver visszaállítás végrehajtása előtt.

5. Alkalmazások megnyitása és váltás az alkalmazások között

Az Android készülék több feladattal is egyszerűen megbirkózik; egyszerre több alkalmazás is futtatható rajta. Egy alkalmazás megnyitása előtt nem kell bezárnia egy másikat. Válthat a különböző megnyitott alkalmazások között. Az Android minden alkalmazást kezel, szükség szerint leállítja vagy elindítja azokat, így biztosítja, hogy a készenléti állapotban lévő alkalmazások ne fogyasszanak feleslegesen energiát.

- 1 Érintse meg a következőt: . Ekkor megjelenik a legutoljára használt alkalmazások előnézete.
- 2 Érintse meg az elérni kívánt alkalmazást. Ez nem állítja le a háttérben futó előző alkalmazást. Használat után az alkalmazásból való kilépéshez érintse meg a < gombot.
 - Ha szeretne bezárni egy alkalmazást a legutóbbi alkalmazások listájából, akkor húzza ki balra vagy jobbra az alkalmazás előnézeti képét. Az összes alkalmazás eltüntetéséhez érintse meg a **Összes törlése** gombot.

A telefon megjelenése

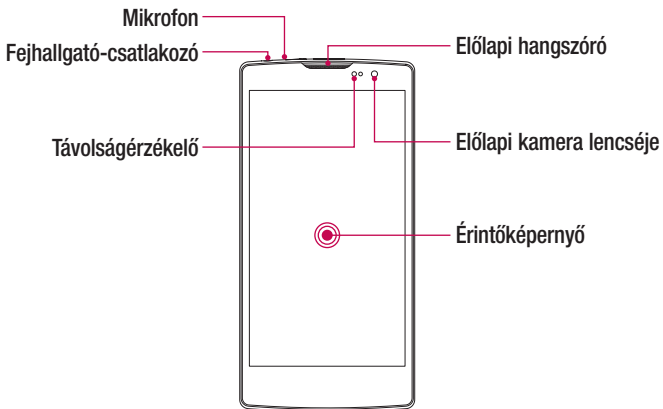

MEGJEGYZÉS: Távolságérzékelő

Hívás fogadásakor és kezdeményezésekor a távolságérzékelő automatikusan kikapcsolja a háttérvilágítást és lezárja az érintőképernyőt, mivel érzékeli, amikor a telefont a fülhöz emelik. Ezáltal lassabban merül le az akkumulátor, és megakadályozza, hogy az érintőképernyő véletlenül aktiválódjon hívások közben.

⚠ FIGYELMEZTETÉS

Ha nehéz tárgyat helyez a telefonra vagy ráül, az érintőképernyő megsérülhet, és előfordulhat, hogy nem fog működni. Ne takarja le a távolságérzékelő képernyővédő vagy más típusú védőfóliával. Ez az érzékelő hibás működését eredményezheti.

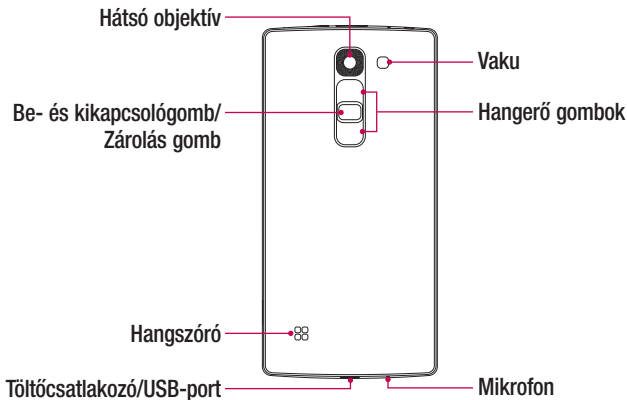

Be- és kikapcsológomb/ Zárolás gomb	<ul style="list-style-type: none">• A gomb megnyomásával és nyomva tartásával be- vagy kikapcsolhatja a telefont• Röviden megnyomva lezárja és feloldja a képernyőt.
Hangerő gombok	(Amikor a képernyő ki van kapcsolva) <ul style="list-style-type: none">• Érintse meg hosszan a Fel gombot a QuickMemo+ elindításához• Érintse meg hosszan a Le gombot a Kamera elindításához

A SIM vagy USIM kártya és az akkumulátor behelyezése

Helyezze be a mobiltelefon-szolgáltató által biztosított SIM-kártyát vagy USIM-kártyát, illetve a mellékelt akkumulátort.

- 1 A hátlap eltávolításához erősen tartsa a egyik kezében a telefont. A másik keze hüvelykujjával emelje le a hátlapot az alábbi ábrán látható módon.

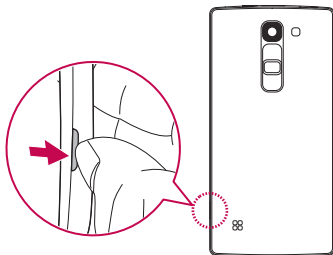

- 2 Csúsztassa be a SIM-kártyát az alsó foglatba (lásd az ábrát). Győződjön meg róla, hogy a kártya aranszínű csatlakozói lefelé néznek-e.

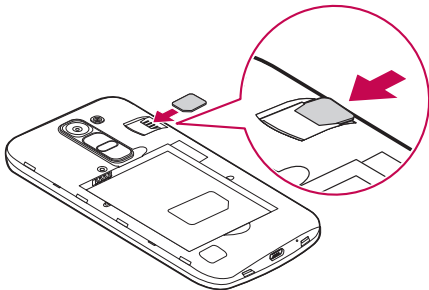

FIGYELMEZTETÉS

Ne helyezzen be memóriakártyát a SIM-kártya nyílásába. Amennyiben memóriakártya szorul a SIM-kártya nyílásába, a memóriakártya eltávolítása érdekében vigye a készüléket egy LG szervizközpontba.

MEGJEGYZÉS: Az eszközzel csak a microSIM kártyák kompatibilisek.

3 Helyezze be az akkumulátort.

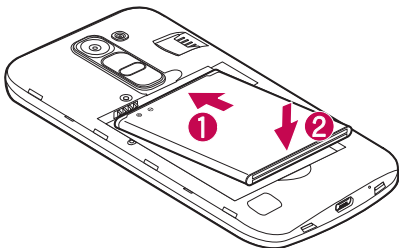

4 A fedél visszahelyezése érdekében illesse a hátlapot az akkumulátor rekeszére **1**, majd nyomja lefelé, amíg a helyére nem pattan **2**.

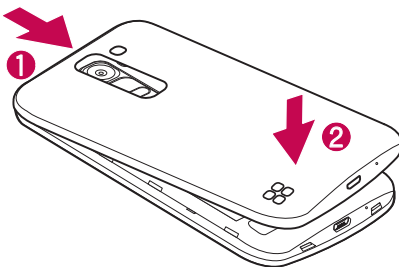

Az akkumulátor feltöltése

Első használat előtt tölts fel az akkumulátort. Az akkumulátor feltöltéséhez használja a töltőt. Az akkumulátor számítógép segítségével is tölthető; ehhez egy USB-kábellel csatlakoztassa a telefont a számítógéphez.

FIGYELMEZTETÉS

Csak az LG által jóváhagyott töltőket, akkumulátorokat és kábeleket használjon. Nem jóváhagyott töltők, akkumulátorok vagy kábelek használata esetén előfordulhat, hogy az akkumulátor lassan töltődik. Ezek az akkumulátor felrobbanását vagy az eszköz károsodását is okozhatják. Az eszközre vonatkozó garancia nem érvényes az ilyen esetekre.

A töltőcsatlakozó a telefon alján található. Csatlakoztassa a töltőt, majd dugja be a hálózati aljzatba.

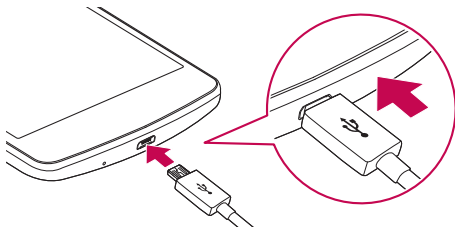

MEGJEGYZÉS: Ne nyissa fel a hátsó fedelet a telefon töltése közben.

A memóriakártya behelyezése

Az Ön készüléke legfeljebb 32 GB méretű microSD-kártyákat támogat. A memóriakártya gyártójától és típusától függően előfordulhat, hogy bizonyos memóriakártyák nem kompatibilisek az Ön készülékével.

FIGYELMEZTETÉS

Előfordulhat, hogy bizonyos memóriakártyák nem teljesen kompatibilisek az Ön készülékével. Inkompatibilis kártya használata kárt tehet a készülékben vagy a memóriakártyában, illetve előfordulhat, hogy a kártyára másolt adatok megsérülnek.

MEGJEGYZÉS: Az adatok gyakori másolása és törlése lerövidíti a memóriakártyák élettartamát.

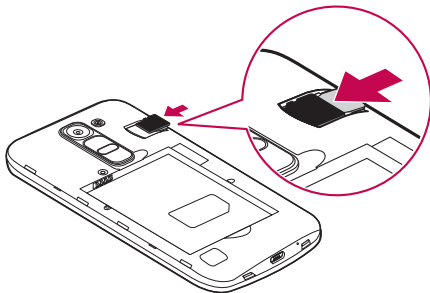

- 1 Távolítsa el a hátlapot.
- 2 Helyezzen be egy memóriakártyát úgy, hogy az arany színű érintkezők lefelé nézzenek.



- 3 Helyezze vissza a telefon hátlapját.

A memóriakártya eltávolítása

A memóriakártya eltávolítása előtt első lépésként biztonságosan válassza le azt.

- 1 Érintse meg:  >  > **Alkalmazások** fül >  > **Általános** fül > **Tárhely** > **SD kártya eltávolítása**.
- 2 Távolítsa el a hátlapot, majd húzza ki a memóriakártyát.

FIGYELMEZTETÉS

Ne távolítsa el a memóriakártyát, miközben a készülék adatokat másol vagy az adatokat használja. Ellenkező esetben az adatok elveszhetnek vagy megsérülhetnek, illetve a memóriakártya vagy a készülék is meghibásodhat. Semmiféle felelősséget nem vállalunk a sérült memóriakártyák használatából eredő károkért, ideértve az adatvesztést is.

A készülék zárolása és feloldása

A **Be- és kikapcsolás/Zárolás gomb** megnyomásakor a képernyő kikapcsol, a készülék pedig zárolás módba vált. A készülék egy adott idő elteltével automatikusan zárolja magát. Így nem nyomódnak le véletlenül a gombok, és kíméli az akkumulátort. A készülék feloldásához nyomja meg a **Be- és kikapcsolás/Zárolás gombot** és húzza el az ujját a képernyőn valamelyik irányba.

MEGJEGYZÉS: A képernyő a **Be- és kikapcsolás/Zárolás gomb** megnyomása helyett a képernyőn való kétszeri koppintással is feloldható.

A képernyőzárolási mód módosítása

Annak elkerülése érdekében, hogy mások is hozzáférjenek személyes adataihoz, a képernyőzárolási módszer is módosítható.

- 1 Érintse meg:  >  > **Alkalmazások** fül >  > **Kijelző** fül > **Képernyő zárolása** > **Válassza ki a képernyőzárat**.
- 2 Válassza ki a kívánt képernyőzárolási módot a következő lehetőségek közül: Semmi, Húzza, Knock Code, Feloldási minta, PIN és Jelszó.



MEGJEGYZÉS: Hozzon létre egy Google fiókot a feloldási minta beállítása előtt, és jegyezze meg a képernyőzár-feloldási minta létrehozása közben létrehozott biztonsági PIN kódot.

Vigyázat! Ha nem hozott létre a telefonon Google fiókot, vagy elfelejtette PIN kódját, jelszavát vagy a biztonsági PIN kódot, hardver visszaállítást kell végrehajtania. A hardver visszaállítás esetén azonban minden felhasználói alkalmazás és adat törlésre kerül. A hardver visszaállítás végrehajtása előtt ne felejtse el biztonsági mentést készíteni a fontos adatokról.

TIPP! Smart Lock

A **Smart Lock** használatával egyszerűbben oldhatja fel telefonját. A funkció segítségével beállíthatja, hogy a telefon ne kerüljön zárolásra egy megbízható Bluetooth eszköz csatlakoztatásakor, amikor olyan ismert helyen tartózkodik, mint az otthona vagy a munkahelye, illetve amikor a készülék felismeri az Ön arcát.

Az Smart Lock beállítása

- 1 Érintse meg:  >  > **Alkalmazások** fül > .
- 2 Érintse meg: **Kijelző** fül > **Képernyő zárolása** > **Smart Lock**.
- 3 Mielőtt megbízható eszközöket, megbízható helyeket vagy megbízható arcokat adna hozzá, be kell állítania egy képernyőzárolási módszert (feloldási minta, PIN kód vagy jelszó).

Tippek az érintőképernyő használatához

Ezen a helyen tippeket talál a telefonon történő navigáláshoz.

- **Érintés** – Az ujjá egyetlen érintésével kiválaszthat elemeket, hivatkozásokat, parancsikonokat és betűket a képernyőn megjelenő billentyűzeten.
- **Érintés és tartás** – Érintse meg a megjelölt elemet a képernyőn, és addig ne emelje fel róla az ujját, amíg a kívánt művelet végbe nem ment.
- **Elhúzás** – Érintse meg és tartsa az adott elemet egy pillanatig, majd az ujjá felemelése nélkül húzza az ujját a képernyőn, amíg el nem ér a kívánt célhelyre. Az egyes elemeket húzással átrendezheti a kezdőképernyőn.
- **Húzás vagy csúsztatás** – Húzáshoz vagy csúsztatáshoz gyorsan mozgassa az ujját a képernyő felületén keresztül, megállás nélkül az első megérintést követően (így nem húzza el véletlenül az elemeket).
- **Dupla érintés** – A dupla érintéssel weboldalt vagy térképet nagyíthat.
- **Nagyítás/kicsinyítés közelítéssel/nyújtással** – Mutató- és hüvelykujjának egymáshoz közelítésével és távolításával nagyíthatja vagy kicsinyítheti a képernyőt a böngésző és a Térképek alkalmazás használatakor, illetve képek megtekintésekor.
- **A képernyő forgatása** – Számos alkalmazás és menü esetében a képernyő tájolása igazodik a készülék fizikai tájolásához.

MEGJEGYZÉS:

- Ne nyomja meg túl erősen; az érintőképernyő elég érzékeny ahhoz, hogy finom, de határozott érintéseket is érzékeljen.
- Ujjheggyel érintse meg a kívánt opciót. Ügyeljen rá, hogy ne érjen hozzá más gombokhoz.

Kezdőképernyő

A Kezdőképernyő számos funkció és alkalmazás kezdőpontjaként működik. A Kezdőképernyőn különféle elemek, pl. alkalmazás-parancsikonok és Google widgetek helyezhetők el, melyek segítségével azonnal hozzáférhet az információkhoz és az alkalmazásokhoz. Ez az alapértelmezett kezdőképernyő, amely bármely menüből elérhető a  érintésével.

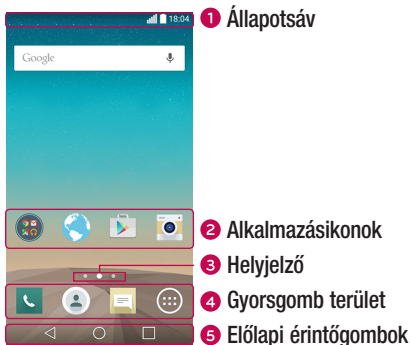

- 1 A telefon állapotinformációit mutatja, beleértve az időt, a jelerősséget, az akkumulátor állapotát és az értesítési ikonokat.
- 2 Érintsen meg egy ikont (alkalmazás, mappa stb.) annak megnyitásához és használatához.
- 3 Azt jelzi, hogy éppen melyik kezdőképernyő-vásznat nézi.
- 4 Egyérintéses hozzáférés a funkcióhoz bármely kezdőképernyő-vásznon.

5  Vissza gomb	Az előző képernyőre ugrik vissza. Ezenfelül a felugró tételeket is bezárja, például a menüket, párbeszédablakokat, valamint a képernyőn megjelenő billentyűzetet.
<input type="radio"/> Kezdőlap gomb	Bármely képernyőről a kezdőképernyőre lép.
<input type="checkbox"/> Legutóbbi alkalmazások gomb	A legutóbb használt alkalmazásokat jeleníti meg. A gomb hosszú megérintése esetén megnyílik az elérhető opciókat tartalmazó menü.

Kiterjesztett kezdőképernyő

Az operációs rendszer több kezdőképernyő-vásznat biztosít, így több hely áll rendelkezésre az ikonok, widgetek stb. hozzáadásához.

- Csúsztassa ujját balra vagy jobbra a Kezdőképernyőn a további vásznak eléréséhez.

A kezdőképernyő testreszabása

Testre szabhatja a Kezdőképernyőt alkalmazások és widgetek hozzáadásával vagy a háttérkép megváltoztatásával.

Elemek hozzáadása a Kezdőképernyőhöz

- 1 Hosszan érintse meg a kezdőképernyő üres részét.
- 2 Az Üzem mód hozzáadása menüben válassza ki a hozzáadni kívánt elemet. Ekkor a hozzáadott elem megjelenik a kezdőképernyőn.
- 3 Húzza azt a kívánt helyre, és emelje fel az ujját.

TIPP! Ha hozzá kíván adni egy alkalmazásikont a kezdőképernyőhöz, az Alkalmazás képernyőn érintse meg és tartsa az ujját a hozzáadni kívánt alkalmazáson.

Elem törlése a Kezdőképernyőről

- Miközben a Kezdőképernyő látható a készüléken, érintse meg és tartsa lenyomva az eltávolítandó ikont, majd húzza rá a  ikonra.

Alkalmazás hozzáadása a Gyorsgomb területhez

- Az Alkalmazás képernyőn vagy a Kezdőképernyőn érintse meg és tartsa egy alkalmazás ikonját, majd húzza a Gyorsgomb területre. Ezt követően a kívánt helyen engedje el.

Alkalmazás eltávolítása a Gyorsgomb területről



- Érintse meg és tartsa nyomva a kívánt Gyorsgombot, majd húzza a  ikonra.

MEGJEGYZÉS: Az **Alkalmazások** gomb  nem távolítható el.

Alkalmazásikonok testreszabása a Kezdőképernyőn

- 1 Érintse meg és tartsa lenyomva az alkalmazásikont, amíg fel nem oldódik jelenlegi helyzetéből, majd engedje el. A szerkesztés ikon  megjelenik az alkalmazás jobb felső sarkában.
- 2 Érintse meg ismét az alkalmazásikont, és válassza ki az ikon kívánt formáját és méretét.
- 3 A módosítás mentéséhez nyomja meg az **OK** gombot.

Visszatérés a korábban használt alkalmazásokhoz

- 1 Érintse meg a következőt: . Ekkor megjelenik a legutoljára használt alkalmazások előnézete.
- 2 Egy alkalmazás előnézetének megnyitásához érintse meg az adott ikont. Vagy érintse meg a  gombot az előző képernyőre való visszatéréshez.

Értesítések panel

Értesítések jelennek meg új üzenetek érkezésekor, naptárbejegyzések bekövetkeztekor és ébresztéskor, valamint a folyamatban lévő eseményekről, például telefonhíváskor. Az értesítések megérkezésekor azok ikonjai megjelennek a képernyő felső részén. A függőben lévő értesítések ikonjai a bal oldalon jelennek meg, a rendszerikonok, például a Wi-Fi vagy az akkumulátortöltöttség ikonja pedig a jobb oldalon.

MEGJEGYZÉS: A kijelzőn látható ikonok régióként vagy szolgáltatónként különbözőek lehetnek.

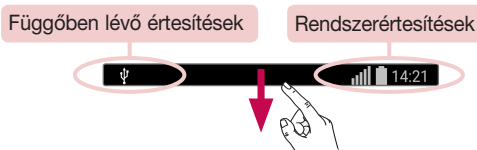

Az értesítések panel megnyitása

Húzza le az állapotosorról, és megnyílik az értesítések panelja. Az értesítések panel bezárásához húzza felfelé az ujját a képernyőn, vagy érintse meg a gombot.

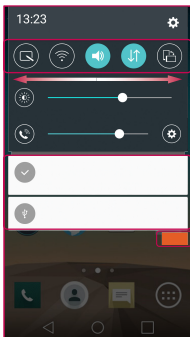

1 Gyorsbeállítások terület

2 Értesítések

3 Törlés

- 1** Érintse meg az egyes gyorsbeállító gombokat azok ki-/bekapcsolásához. Tartsa nyomva a kívánt gombot a funkció beállítások menüjének közvetlen eléréséhez. További gyorsváltó gombok megtekintéséhez húzza ujját balra vagy jobbra. Érintse meg az  gombot a gyorsbeállítás gombok eltávolításához, hozzáadásához vagy újrendezéséhez.
- 2** Az aktuális értesítések rövid leírással kiegészített felsorolás formájában jelennek meg. A megtekintéshez érintse meg az egyik értesítést.
- 3** Érintse meg az összes értesítés törléséhez.

Jelzőikonok az állapotosoron

Jelzőikonok jelennek meg a képernyő felső részén levő állapotosoron, melyek többek közt a nem fogadott hívásokat, új üzeneteket, naptáreseményeket és a készülék állapotát jelzik.



A képernyő felső részén megjelenített ikonok a készülék állapotáról adnak tájékoztatást. A leggyakrabban használtakat az alábbi táblázat tartalmazza.

Ikon	Leírás	Ikon	Leírás
	Nincs behelyezve SIM kártya		Lejátszás alatt van egy szám
	Nincs hálózati jel		Csengetés elnémítva
	Repülési mód bekapcsolva		Rezgő üzemmód bekapcsolva
	Wi-Fi hálózathoz csatlakoztatva		Teljesen feltöltött akkumulátor
	Vezetékes fejhallgató csatlakoztatva		Töltés alatt álló akkumulátor
	Hívás folyamatban		A telefon USB-kábelen keresztül csatlakozik a számítógéphez
	Nem fogadott hívás		Adatok letöltése
	A Bluetooth be van kapcsolva		Adatok feltöltése
	Rendszerfigyelmeztetés		GPS bekapcsolva
	Ébresztés beállítva		Adatok szinkronizálása

	Új hangposta-üzenet érkezett		Válasszon beviteli módot
	Új szöveges vagy multimédiás üzenet érkezett		A Wi-Fi hotspot aktív

MEGJEGYZÉS: Az állapotsorban az ikonok helye a funkció és a szolgáltatás függvényében változhat.

Képernyő-billentyűzet

A képernyő-billentyűzet segítségével írhat be szöveget. Szövegbevittelt lehetővé tevő megérintése esetén megjelenik a képernyő-billentyűzet.

A billentyűzet használata, szövegbevitel

 Egyszeri megérintése esetén a következő betű nagybetű lesz. Kétszeri megérintése esetén minden további betű nagybetű lesz.

 Érintse meg a billentyűzet beállításainak megnyitásához. Érintse meg és tartsa nyomva a hang alapú szövegbevitel vagy a Vágólap megnyitásához.

 Szóköz bevitel.

 Érintse meg egy új sor létrehozásához.

 Az előző karakter törlése.

Ékezetes betűk megadása

Ha ékezetes karaktereket használó nyelvet választ szövegbeviteli nyelvnek, lehetősége van speciális ékezetes karakterek bevitelére (pl. „á”).

Ha például „á” betűt szeretne írni, hosszan érintse meg az „a” billentyűt. Ekkor a billentyű teljes méretben jelenik meg, és láthatóvá válnak a különböző nyelvek különleges karakterei. Majd válassza ki a kívánt speciális karaktert.

Kézmozdulat pillanatfelvételhez

A Kézmozdulat pillanatfelvételhez funkcióval kézmozdulattal készíthet képet az előlapi kamera használatával.

Fénykép készítése

Kétféle módon lehet a kézmozdulat pillanatfelvételhez funkciót használni.

- Emelje fel a kezét nyitott tenyérrel, amíg az előlapi kamera nem érzékeli és egy négyzet meg nem jelenik a képernyőn. Majd szorítsa ökölbe a kezét. Ekkor elindul az időzítő, hogy elég ideje legyen az elkészüléshez.
- Emelje fel a kezét ökölbe szorított tenyérrel, amíg az előlapi kamera nem érzékeli és egy négyzet meg nem jelenik a képernyőn. Majd nyissa ki a tenyerét. Ekkor elindul az időzítő, hogy elég ideje legyen az elkészüléshez.

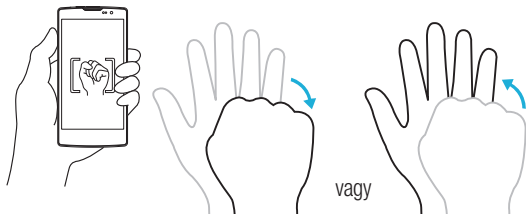

Pillantás nézet

Ha a telefon kijelzője ki van kapcsolva, az ujjá lehúzásával tekintheti meg az állapotsávot, valamint az időt és dátumot.

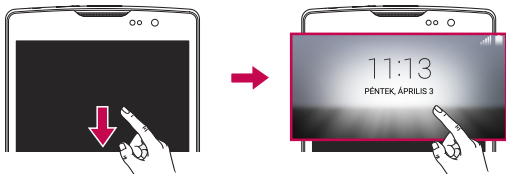

Képernyő bekapcsolása

A Képernyő bekapcsolása funkció segítségével úgy is be- és kikapcsolhatja a képernyőt, hogy kétszer rákoppint a kijelzőre.

A képernyő bekapcsolása

- 1 A képernyő bekapcsolásához koppintson rá duplán a Képernyőzár képernyő közepére.
- 2 Oldja fel a képernyőt vagy nyissa meg az elérhető parancsikonokat vagy widgeteket.

A képernyő kikapcsolása

- 1 Érintsen meg kétszer egy üres területet a Kezdőképernyőn vagy az Állapotsoron.
- 2 A képernyő ekkor kikapcsol.

MEGJEGYZÉS: A képernyő középső részét érintse meg. A felső vagy az alsó terület megérintésekor a felismerés hatékonysága alacsonyabb lehet.

Knock Code

A Knock Code funkció segítségével saját feloldó kódot hozhat létre a képernyő különböző részeinek bizonyos sorrendben történő megérintésével. A képernyő megfelelő sorrendben történő megérintésével közvetlenül megnyithatja a Kezdőképernyőt, amikor a képernyő ki van kapcsolva.

MEGJEGYZÉS:

- Ha 6-szor hibás „koppintási kódot” ad meg, a rendszer Google-fiókjához/ Biztonsági mentés PIN kódjához irányítja.
- Ügyeljen rá, hogy a készülék be- és kikapcsoláshoz inkább ujjhegyét, és ne körmét használja.
- Amikor a Knock Code funkció nincs használatban, akkor a készüléket a képernyő megérintésével oldhatja fel.

1 Érintse meg:  >  > **Alkalmazások** fül >  > **Kijelző** fül > **Képernyő zárolása** > **Válassza ki a képernyőzárát** > **Knock Code**.

2 Érintse meg a négyzeteket egy adott mintát kialakítva, ezzel beállítja saját Knock Code mintáját. A Knock Code minta 3-8 érintésből állhat.

A képernyőzár feloldása a Knock Code funkcióval

Amikor a képernyő kikapcsolt állapotban van, a képernyőzár feloldható a korábban már beállított Knock Code feloldási minta megadásával.

QuickMemo+







A **QuickMemo+** funkcióval jegyzeteket és képernyőfelvételeket készíthet.

A QuickMemo+ funkció segítségével egyszerűen és hatékonyan készíthet jegyzeteket hívás közben egy elmentett kép segítségével vagy a telefon aktuális kijelzőjére.

1 Érintse meg és csúsztassa lefelé az állapotsort, majd érintse meg a  ikont.



2 Jegyzet létrehozása a következő opciók segítségével:

	Érintse meg a legutoljára végzett művelet visszavonásához.
	Érintse meg a legutoljára végzett művelet megismétléséhez.
	Érintse meg egy szöveg jegyzetbe történő beillesztéséhez.
	Érintse meg a toll típusának és színének kiválasztásához.
	Érintse meg a radír használatához, melynek segítségével a jegyzetbe tollal írt szöveget törölheti ki.
	Érintse meg a létrehozott jegyzet törléséhez.
	Érintse meg az eszköztár elrejtéséhez vagy megjelenítéséhez.

MEGJEGYZÉS: A QuickMemo+ funkció használatakor az ujjbegyével érintse meg a képernyőt. Ne a körmét használja.

3 Az aktuális jegyzet **QuickMemo+** alkalmazásba vagy a **Galéria** történő elmentéséhez érintse meg a  gombot.

QuickMemos jegyzetek elvetése

- Érintse meg: .

Elementett jegyzet megtekintése



A Kezdőképernyőn érintse meg a  > **Alkalmazások** fül > **Galéria**  elemet, majd válassza a **QuickMemo+** albumot, vagy érintse meg a **QuickMemo+**  lehetőséget, majd érintse meg a kívánt jegyzetet.

Speciális funkciók

Google fiók beállítása

Amikor először megnyitja telefonján a Google alkalmazást, be kell jelentkeznie Google fiókjába. Ha nincs Google fiókja, a rendszer kéri annak létrehozását.

Google fiók létrehozása

- 1 A kezdőképernyőn érintse meg a  elemet.
- 2 Érintse meg:  > **Általános** fül > **Fiókok és szinkronizálás** > **Fiók hozzáadása** > **Google** > **VAGY HOZZON LÉTRE ÚJ FIÓKOT.**
- 3 Írja be a vezetéknevét és keresztnévét, majd érintse meg a **KÖVETKEZŐ** gombot.
- 4 Adja meg felhasználónevét, majd érintse meg a Következő gombot. A telefonja kapcsolódik a Google kiszolgálókhoz, és ellenőrzi a felhasználónév elérhetőségét.
- 5 Adja meg jelszót, majd érintse meg a **KÖVETKEZŐ** gombot.
- 6 Kövesse az utasításokat, majd adja meg a fiókhoz tartozó kötelező és opcionális adatokat. Várjon, amíg a kiszolgáló létrehozza a fiókot.

Bejelentkezés a Google fiókba

- 1 A kezdőképernyőn érintse meg a  elemet.
- 2 Érintse meg:  > **Általános** fül > **Fiókok és szinkronizálás** > **Fiók hozzáadása** > **Google.**
- 3 Adja meg e-mail címét, majd érintse meg a **KÖVETKEZŐ** gombot.
- 4 A bejelentkezést követően a telefonkészüléken használhatja a Gmail és a Google által nyújtott szolgáltatásokat.
- 5 Miután beállította Google fiókját, a telefon automatikusan szinkronizálja magát az internetes Google fiókjával (amennyiben van adatkapcsolat).

A bejelentkezés után a telefon szinkronizálást hajt végre a Google szolgáltatásokkal, mint például a Gmail, Névjegyek, Google Naptár funkciókkal. Ezenfelül használhatja a Google Maps szolgáltatást, alkalmazásokat tölthet le a Play Store áruházból, biztonsági másolatot készíthet a beállításairól a Google szervereire, valamint további Google szolgáltatások előnyeit élvezheti a telefonján.

FONTOS





- Bizonyos alkalmazások, például a Naptár, csak az első hozzáadott Google fiókot használják. Ha több Google fiókot szeretne használni a telefonjával, abba jelentkezzen be először, amelyiket ezekkel az alkalmazásokkal szeretné használni. Bejelentkezéskor a névjegyek, a Gmail üzenetek, a naptárbejegyzések, valamint az ilyen alkalmazások és szolgáltatások interneten tárolt adatai szinkronizálásra kerülnek a telefonnal. Ha a beállításkor nem jelentkezik be Google fiókba, és olyan alkalmazást indít el, amelyhez ez szükséges (ilyen például a Gmail vagy a Play Store alkalmazás), a rendszer felkéri, hogy jelentkezzen be, vagy hozzon létre Google fiókot.
- Ha céges vagy vállalati fiókot használ, előfordulhat, hogy az informatikai részleg különleges utasításait követve kell bejelentkeznie fiókjába.

Hálózatokhoz és más eszközökhöz való csatlakozás

Wi-Fi





Wi-Fi segítségével gyors internet-hozzáféréssel dolgozhat a vezeték nélküli hozzáférési pont lefedettségén belül.

Csatlakozás Wi-Fi hálózatokhoz

- 1 Érintse meg:  >  > **Alkalmazások** fül >  > **Hálózatok** fül > **Wi-Fi**.
- 2 A Wi-Fi bekapcsolásához érintse meg a  kapcsolót, majd indítsa el az elérhető Wi-Fi hálózatok keresését.
- 3 Érintse meg a kívánt hálózatot a csatlakozáshoz.
 - Amennyiben egy lakat ikonnal ellátott biztonságos hálózathoz kíván csatlakozni, meg kell adnia egy biztonsági kódot vagy egy jelszót.
- 4 Az állapotsávon megjelenő ikonok jelzik a Wi-Fi állapotot.

MEGJEGYZÉS: Ha Ön olyan helyen tartózkodik, ahol nincs Wi-Fi lefedettség, vagy KI állapotba kapcsolta a Wi-Fi funkciót, a készülék a mobil adatforgalom segítségével automatikusan csatlakozhat az internethez, amiért a szolgáltató díjat számíthat fel.

TIPP! Hozzájutás a MAC-címhez

Érintse meg:  >  > **Alkalmazások** fül >  > **Hálózatok** fül > **Wi-Fi** >  > **Haladó Wi-Fi beállítások** > **MAC cím**.





Bluetooth

A Bluetooth egy rövidtávú kommunikációs technológia, melynek segítségével vezeték nélküli módon kapcsolódhat számos Bluetooth-eszközhöz, pl. headsethez és autós kihangosító rendszerhez, továbbá Bluetooth-kompatibilis kézi eszközökhöz, számítógéphez, nyomtatóhoz és vezeték nélküli eszközökhöz. A Bluetooth hatótávolsága általában legfeljebb kb. 9 méter.

MEGJEGYZÉS:

- Az LG nem vállal felelősséget a Bluetooth-funkcióval küldött vagy fogadott adatok elvesztéséért, az átvitel megszakadásáért, illetve az információk illetéktelen használatáért.
- Ügyeljen arra, hogy csak megbízható és megfelelő biztonsági megoldásokkal védett eszközökkel osszon meg információt, illetve kizárólag ilyenekről fogadjon adatokat.
- A két eszköz közötti akadályok lecsökkenthetik a működési távolságot.
- Előfordulhat, hogy bizonyos készülékek - különösen azok, amelyeket nem a Bluetooth SIG tesztelt és hagyott jóvá - nem kompatibilisek az Ön készülékével.

A telefon másik Bluetooth-eszközzel való párosítása

- 1 Érintse meg:  >  > **Alkalmazások** fül >  > **Hálózatok** fül > **Bluetooth**.
- 2 Érintse meg az  elemet a Bluetooth bekapcsolásához.
- 3 Érintse meg az **Készülékek keresése** elemet a hatótávolságon belül látható eszközök megjelenítéséhez.
- 4 Válassza ki a párosítani kívánt eszközt a listából. Ha a párosítás sikerrel járt, a telefon csatlakozik a másik eszközökhöz.

MEGJEGYZÉS: Két Bluetooth-eszközt elég egyszer párosítani egymáshoz. Az első párosítást követően a készülékek automatikusan felismerik egymást, így bármikor képesek adatot cserélni.

TIPP! A párosítási módra és a jelszóra (jellemzően 0 0 0 0 – négy nulla) vonatkozó információkat lásd a Bluetooth készülékhez mellékelt dokumentációban.

Adatküldés Bluetooth-on keresztül

- 1 Válassza ki az egyik fájlt vagy elemet, például az egyik névjegyet vagy médiafájlt.
- 2 Válassza ki a Bluetooth-on keresztül való adatküldés lehetőségét.
- 3 Keressen egy Bluetooth-t támogató eszközt, és párosítsa a telefonnal.
 - A másik Bluetooth-kompatibilis eszköz eltérő specifikációi és funkciói miatt a kijelzett adatok és a műveletek eltérőek lehetnek, illetve előfordulhat, hogy az olyan funkciók, mint az átvitel vagy az adatcsere nem lehetséges minden Bluetooth-kompatibilis eszközzel.



Adatok fogadása Bluetooth-kapcsolaton keresztül

- 1 Érintse meg:  >  > **Alkalmazások** fül >  > **Hálózatok** fül > **Bluetooth**.
- 2 Érintse meg az  elemet a Bluetooth bekapcsolásához.
- 3 Ekkor egy kérés jelenik meg, melynek segítségével elfogadhatja a küldő eszköz párosítási szándékát. Válassza az **Elfogad** lehetőséget.

Wi-Fi Direct

A Wi-Fi Direct hozzáférési pont nélkül biztosít közvetlen kapcsolatot a Wi-Fi-képes eszközök között.

A Wi-Fi Direct kikapcsolása

- 1 Érintse meg:  >  > **Alkalmazások** fül >  > **Hálózatok** fül > **Wi-Fi**.
- 2 Érintse meg:  > **Haladó Wi-Fi beállítások** > **Wi-Fi Direct**.

MEGJEGYZÉS: Amikor ebben a menüben tartózkodik, a készüléke láthatóvá válik a közelben lévő többi látható Wi-Fi Direct készülék számára.

Adatátvitel egy PC és a készülék között

Adatait átmásolhatja vagy áthelyezheti egy PC és készüléke között.





Adatátvitel

- 1 A telefonhoz mellékelt USB-kábel segítségével csatlakoztassa a készüléket a PC-hez.
- 2 Nyissa meg az Értesítések panelt, érintse meg az aktuális kapcsolat típusát, majd válassza a **Média eszköz (MTP)** lehetőséget.
- 3 Ekkor egy felugró ablak jelenik meg a számítógépen, ami lehetővé teszi a kívánt adatok átvitelét.

MEGJEGYZÉS: Annak érdekében, hogy a számítógép észlelni tudja a telefont, a számítógépen telepítenie kell az LG Android Platform illesztőprogramot.

Programok	Követelmény
OS	Microsoft Windows XP SP3, Vista vagy újabb
Window Media Player verzió	Windows Media Player 10 vagy újabb

Híváskezdeményezés



- 1 A tárcsázó megnyitásához érintse meg a  elemet.
- 2 A tárcsázó segítségével adja meg a telefonszámot. Számjegy törléséhez érintse meg az  elemet.
- 3 A kívánt szám megadását követően a hívás indításához érintse meg a  gombot.
- 4 A hívás befejezéséhez érintse meg a  gombot.

TIPP! Nemzetközi hívás kezdeményezésekor a „+” jel beviteléhez érintse meg a  ikont, és tartsa rajta az ujját.

Partnerek hívása





- 1 A névjegyek megnyitásához érintse meg a  ikont.
- 2 Görgessen a névjegyek listájában. A névjegy nevét a Keresési mezőbe is beírhatja, továbbá a képernyő jobb széle segítségével ábécé sorrendben is görgethet a névjegyek között.
- 3 A megjelenő listában érintse meg a felhívni kívánt partnert.

Hívás fogadása és elutasítása

- Húzza az  elemet bármilyen irányba a bejövő hívás fogadásához.
- Húzza az  elemet bármilyen irányba a bejövő hívás elutasításához.

MEGJEGYZÉS: Amennyiben üzenetet szeretne küldeni a hívó félnek, érintse meg vagy húzza el az ujját a **Elutasítás üzenettel** gombon.

Második hívás kezdeményezése

- 1 Az első hívás közben érintse meg a  > **Hívás hozzáadása** opciót, majd írja be a számot.
- 2 A hívás indításához érintse meg a  gombot.
- 3 Mindkét hívás megjelenik a hívás képernyőn. Ezzel zárolja és várakoztatja az első hívást.
- 4 A hívások közötti váltáshoz érintse meg a kijelzett számot. Vagy egy konferenciahívás indításához érintse meg a  gombot.
- 5 Az összes hívás befejezéséhez érintse meg a  gombot.

MEGJEGYZÉS: Minden Ön által kezdeményezett hívás díja Önt terheli.

A hívásnaplók megtekintése

A Kezdőképernyőn érintse meg a  ikont, majd válassza ki a **Hívás infó** elemet. Az összes tárcsázott, fogadott és nem fogadott hívás listáját megtekintheti.

TIPP!

- Ha meg szeretné tekinteni valamely hívás napját, időpontját és időtartamát, érintse meg az adott bejegyzést a hívásnaplóban.
- Az összes rögzített elem törléséhez érintse meg a  gombot, majd az **Összes törlése** opciót.

Hívás beállítások

Konfigurálhatja a hívásbeállításokat, pl. a hívásátírányt és a szolgáltatója által felkínált további speciális funkciókat.

- 1 A Kezdőképernyőn érintse meg a  elemet a tárcsázó megnyitásához.
- 2 Az elérhető lehetőségek megjelenítéséhez érintse meg a  elemet.
- 3 Érintse meg a **Hívás beállítások** elemet, és állítsa be a kívánt opciókat.



Névjegyek

Partnereket adhat hozzá a telefonjához, és adataikat szinkronizálhatja a Google vagy egyéb adatszinkronizációt támogató fiókjához tartozó partneradatokkal.

Partner keresése

- 1 A névjegyek megnyitásához érintse meg a  ikont.
- 2 Érintse meg a **Keresés a névjegyek közt** opciót, és írja be a névjegyet a billentyűzeten.

Új partner hozzáadása

- 1 Érintse meg a  gombot, majd írja be az új partner számát. Érintse meg az **Új névjegy** mezőt, vagy a  > **Hozzáadás a Névjegyekhez** > **Új névjegy** elemet.
- 2 Ha képet kíván társítani az új névjegyhez, érintse meg a kép helyét. Válasszon a **Fényképkészítés** vagy **Kiválasztás a galériából** opciók közül.
- 3 Adja be a kívánt információkat a névjegyhez.
- 4 Érintse meg a **Mentés** gombot.

Kedvenc névjegyek

A gyakran hívott partnereket a kedvencek közé sorolhatja.



Névjegy hozzáadása a kedvencekhez

- 1 A névjegyek megnyitásához érintse meg a  ikont.
- 2 Érintse meg a névjegyet, hogy megtekintse annak adatait.
- 3 Érintse meg a képernyő jobb felső sarkában található csillag ikont. A csillag sárga lesz.

Névjegy eltávolítása a kedvencek listájából

- 1 A névjegyek megnyitásához érintse meg a  ikont.
- 2 Érintse meg a **Kedvencek** fület, majd válassza ki azt a névjegyet, akinek az adatait meg kívánja tekinteni.
- 3 Érintse meg a képernyő jobb felső sarkában található sárga csillag ikont. A csillag elsötétedik, és a névjegy eltávolításra kerül a kedvencek közül.

Csoport létrehozása



- 1 A névjegyek megnyitásához érintse meg a  ikont.
- 2 Érintse meg: **Csoportok** >  > **Új csoport**.
- 3 Írja be az új csoport nevét. Az új csoporthoz saját csengőhangot is társíthat.
- 4 A **Új tagok** lehetőség megérintésével névjegyeket vehet fel a csoportba.
- 5 A csoport mentéséhez érintse meg a **Mentés** gombot.

MEGJEGYZÉS:

- Csoport törlése esetén a csoportba tartozó partnerek nem vesznek el. Továbbra is a névjegyek listáján maradnak.

Az Ön telefonja a szöveges és multimédiás üzenetek kezelését egyetlen intuitív, könnyen használható menüben egyesíti.

Üzenetküldés

- 1 Új üzenet írásához érintse meg a Kezdőképernyőn található  ikont, majd az  opciót.
- 2 Adja meg a partner nevét vagy telefonszámát a **Címzett** mezőben. A név beírása közben megjelennek a feltételeknek megfelelő partnerek. A kiválasztáshoz kattintson egy javasolt címzetre. Egynél több névjegyet is hozzáadhat.

MEGJEGYZÉS: A szolgáltatója minden egyes üzenetért külön díjat számol fel. Kérjük, erről tájékozódjon szolgáltatójánál.

- 3 Érintse meg a szövegmezőt, majd kezdje el begépelni az üzenetet.
- 4 Az opciók menü megnyitásához érintse meg a  gombot. Válasszon a rendelkezésre álló opciókból.

TIPP! Az üzenetben megosztani kívánt fájl csatolásához érintse meg a  elemet.

- 5 Az üzenet elküldéséhez érintse meg a **Küldés** gombot.

TIPP!

- A 160 karakteres korlát a szöveges üzenet kódolásától és az üzenetben használt nyelvtől függően országonként változó lehet.
- Ha képet, videót vagy hangot csatol SMS-üzenetéhez, azt a készülék automatikusan MMS-üzenetként alakítja át, és ennek megfelelő díjat számolnak fel érte.

MEGJEGYZÉS: Ha hívás közben szöveges üzenet érkezik, a telefon hangjelzést ad.

Beszélgetés nézet

A partnerekkel folytatott üzenetváltások időrendi sorrendben jelennek meg, így kényelmesen áttekintheti és megtalálhatja a beszélgetéseket.

Az üzenetküldés beállításainak módosítása

A telefon üzenetbeállításait előre konfiguráltuk, így azonnal küldhet üzeneteket. Ezeket a beállításokat tetszése szerint módosíthatja.

- Érintse meg a Kezdőképernyőn lévő  elemet, majd válassza ki a **⋮** > **Beállítások** menüpontot.

Az E-mail alkalmazás segítségével elolvashatja a Gmail szolgáltatástól eltérő e-mail üzeneteit. Az E-mail alkalmazás a következő fióktípusokat támogatja: POP3, IMAP és Microsoft Exchange (Enterprise felhasználók esetében).





E-mail fiókok kezelése

Az E-mail alkalmazás megnyitása



Érintse meg:  >  > **Alkalmazások** fül > .

Amikor először nyitja meg az E-mail alkalmazást, megnyílik a beállítási varázsló, hogy segítséget nyújtson az e-mail fiók hozzáadásában.

További e-mail fiók hozzáadása:

- Érintse meg:  >  > **Alkalmazások** fül >  >  > **Beállítások** > 
Fiók hozzáadása.

Az e-mail fiók általános beállításának módosítása:

- Érintse meg:  >  > **Alkalmazások** fül >  >  > **Beállítások** > **Általános beállítások.**

E-mail fiók törlése:





- Érintse meg:  >  > **Alkalmazások** fül >  >  > **Beállítások** >  > **Fiók törlése** > Válassza ki a törölni kívánt fiókot > **Eltávolítás** > **Igen.**

A fiókok mappái

Érintse meg:  >  > **Alkalmazások** fül >  >  > **Mappák.**

Minden fiók tartalmaz egy Bejövő, Kimenő üzenetek és Piszkozat mappát. A fiók szolgáltatója által támogatott funkcióktól függően lehetnek további mappák is.

E-mail létrehozása és küldése

- 1 Új email cím létrehozásához az  alkalmazásban érintse meg a  elemet.
- 2 Adja meg az üzenet címzettjének címét. A szöveg beírása közben megjelennek a névjegyek közül a feltételeknek megfelelő címek. A különböző címzetteket pontosvesszővel válassza el egymástól.
- 3 Egyéb partnereknek/email címekre való másolat vagy titkos másolat küldéséhez érintse meg a **Cc/Bcc** mezőt.
- 4 Érintse meg a szövegmezőt, majd írja be az üzenetet.
- 5 Érintse meg a  elemet az üzenettel elküldeni kívánt fájl csatolásához.
- 6 Az üzenetet a  gomb megérintésével küldheti el.

Fényképezőgép és Kamera

A keresőképernyőn elérhető kamera opciók

A Kamera alkalmazás megnyitásához válassza a következőt:  >  >

Alkalmazások fül > .

A fényképezőgéppel és kamerával képeket és videókat készíthet és azokat megoszthatja.

MEGJEGYZÉS: Fényképezés előtt ne feledje mikroszálal textillel megtisztítani a lencsevédőt. Az összetapogatott lencsevédő miatt a képek homályosak lehetnek, és a fénykoszorú hatás jelentkezhet rajtuk.







- 1** **Lehetőségek megjelenítése/elrejtése** – Érintse meg a keresőképernyőn látható kameraopciók elrejtéséhez/megjelenítéséhez.
- 2** **Vaku** – Ezen elem segítségével kezelheti a kamera vakujának beállításait.
- 3** **Kamera váltás** – Váltás a hátlapi és az előlapi kamera között.
- 4** **Beállítások** – Érintse meg a kamerabeállítások menü megnyitásához.
- 5** **Galéria** – Érintse meg az utoljára készült fénykép vagy videó megtekintéséhez.

- 6 **Rögzés** – Érintse meg a felvétel elindításához.
- 7 **Felvétel** – Érintse meg egy fénykép elkészítéséhez.
- 8 **Vissza gomb** – Érintse meg a kamera bezárásához.





A speciális beállítások használata

A speciális opciók megnyitásához érintse meg a  gombot a kamera keresőképernyőjén. Érintse meg az egyes ikonokat a kamera alábbi beállításainak módosításához:

	A kép vagy videó méretének megadása.
	Hangparancsokkal készíthet fényképeket. A fénykép a „ Cheese ”, „ Smile ”, „ LG ” stb. parancs kimondásakor készül el.
	Kamera időzítőjének beállítása. Ez akkor ideális, ha Ön is szerepelni kíván a fényképen vagy a videón.
	A beállítást elősegítő rácsvonalak megjelenítése, melynek segítségével jobb képeket és videókat készíthet.
	Segítségével megtanulhatja, hogyan működnek a funkciók. Az ikon megérintésekor egy sűgő jelenik meg.

MEGJEGYZÉS: A kamerahang rezgő módban és néma módban nem érhető el.







Fényképezés

- 1 Érintse meg:  >  > **Alkalmazások** fül > .
- 2 Foglalja a keretbe a kijelzőn a témát.
- 3 A téma körüli négyzet azt jelenti, hogy a kamera fókuszált.
- 4 Érintse meg a következőt: . A fényképet a készülék automatikusan a galériába menti.

TIPP! Ha a kameraopciók el vannak rejtve a képernyőn, egyszerűen csak érintse meg a képernyőt a fénykép elkészítéséhez.

A fénykép elkészítése után

A legutóbb készített kép megtekintéséhez érintse meg a képernyő alján lévő miniatúr.

	Megérintésével szerkesztheti a fényképet.
	Új fénykép készítése azonnal.
	Megérintésével a fényképet elküldheti másoknak, vagy megoszthatja az elérhető közösségi oldalakon.
	Megérintésével törölheti a fényképet.
	Érintse meg a további opciók megjelenítéséhez.
	Érintse meg a fénykép kedvencek közé mentéséhez.

Videofelvétel készítése

- 1 Érintse meg:  >  > **Alkalmazások** fül > .
- 2 Foglalja a keretbe a kijelzőn a témát.
- 3 Érintse meg a  gombot videofelvétel készítéséhez.
- 4 A felvétel időtartama a kijelző felső részén látható.

MEGJEGYZÉS: A videofelvétel készítése közben a  gombot megérintve fényképeket készíthet.





- 5 Érintse meg: , ha szüneteltetni kívánja a videofelvétel készítését. A  megérintésével folytathatja a felvételt.

VAGY

A felvétel leállításához érintse meg a  gombot. A videofelvételt a készülék automatikusan a galériába menti.

A videofelvétel elkészítése után



A legutóbb készített videó megtekintéséhez érintse meg a képernyő alján lévő miniatúrát.

	Megérintésével az új videó készítése azonnal indul.
	Érintse meg az elérhető megosztási lehetőségek (pl. üzenetküldés vagy Bluetooth) megnyitásához.
	Megérintésével törölheti a videót.
	Érintse meg a további opciók megjelenítéséhez.
	Megérintésével a videót hozzáadhatja a Kedvencek .

Galéria

A Galéria alkalmazás a tárolt fényképek és videofelvételek bemutatására szolgál, köztük a Kamera alkalmazással készített, valamint az internetről és más helyekről letöltött fényképeket és videókat is.

Ha telefonján rendelkezik Google™-fiókkal, akkor Picasa webes albumait is megtekintheti a Galériában.

- 1 A tárhelyen tárolt képek megtekintéséhez érintse meg a  >  > **Alkalmazások** fül >  elemet.
- 2 Érintse meg az albumokat a tartalmuk megtekintéséhez. (Az albumban található fényképeket és videofelvételeket időrendi sorrendben látja.)
- 3 Az albumban található képek megtekintéséhez érintse meg őket.

MEGJEGYZÉS:

- A telepített szoftvertől függően előfordulhat, hogy bizonyos fájlformátumok nem támogatottak.
- A kódolás miatt előfordulhat, hogy bizonyos fájlokat nem lehet lejátszani.

Képek megtekintése.

A Galéria alkalmazás mappákba rendezve jeleníti meg a képeket. Ha egy alkalmazás, pl. az E-mail elment egy fényképet, a fájl tartalmazó letöltési mappa létrehozása automatikusan megtörténik. Hasonlóan, egy képernyőkép rögzítésekor automatikusan megtörténik a Képernyőképek mappa létrehozása.

A képek a keletkezésük dátuma szerint jelennek meg. Válassza ki a képet, amit teljes képernyőméretben kíván megtekinteni. Görgessen balra vagy jobbra a következő vagy az előző kép megjelenítéséhez.

Nagyítás és kicsinyítés





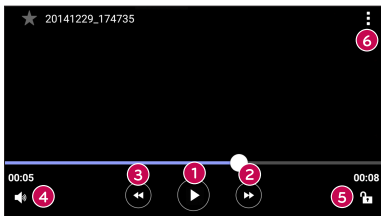

Az alábbi módszerek valamelyikével nagyíthatja és kicsinyítheti a képeket:

- Dupla érintéssel nagyíthatja a kép bármely részét.
- Két ujjával széthúzva nagyíthatja a kép bármely részét. A kicsinyítéshez közelítse egymáshoz az ujjait, vagy érintse meg kétszer a képet.

Videó opciók

- 1 Érintse meg a  > **Alkalmazások fül** >  elemét.
- 2 Válassza ki a megtekinteni kívánt videót.



	Érintse meg a lejátszás szüneteltetéséhez/folytatásához.
	Érintse meg a 10 másodperces gyors előretekéréshez.
	Érintse meg a 10 másodperces visszatekeréshez.
	Érintse meg a videó hangerejének beállításához.
	Érintse meg a képernyő lezárásához és feloldásához.
	Érintse meg a további opciók megjelenítéséhez.

MEGJEGYZÉS:



- Videó lejátszása közben csúsztassa felfelé vagy lefelé az ujját a képernyő jobb oldalán a hangerő beállításához.
- Videó lejátszása közben csúsztassa felfelé vagy lefelé az ujját a képernyő bal oldalán a fényerő beállításához.
- Videó lejátszása közben ujjának balról jobbra csúsztatásával (illetve visszafelé) előre- vagy visszatekerheti a felvételt.

Fényképek szerkesztése

Fénykép megtekintésekor érintse meg a  ikont.

Fényképek/videók törlése

Az alábbi módszerek valamelyikét alkalmazza:

- Miközben egy mappában van, érintse meg a  ikont, válassza ki a fényképet/videókat, majd érintse meg a **Töröl** gombot.
- Fénykép megtekintésekor érintse meg a  ikont.

Háttérkép beállítása

Fénykép megtekintésekor érintse meg a  > **Kép beállítása** elemet, és állítsa be a képet háttérképnek, vagy rendelje hozzá az egyik névjegyhez.

MEGJEGYZÉS:

- A telepített szoftvertől függően előfordulhat, hogy bizonyos fájlformátumok nem támogatottak.
- Ha a fájl mérete meghaladja a rendelkezésre álló memóriát, hiba léphet fel a fájlok megnyitásakor.





Zene



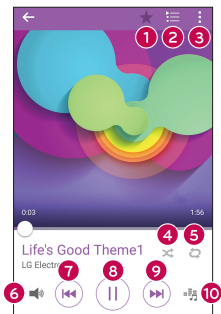



A telefon zenelejátszóval rendelkezik, amellyel lejátszhatja összes kedvenc zeneszámát.

Zeneszám lejátszása

- 1 Érintse meg:  >  > **Alkalmazások** fül > .
- 2 Érintse meg a **Számok** fület.
- 3 Válassza ki a lejátszani kívánt zeneszámot.
- 4 Az elérhető opciók a következők:



1		Érintse meg a szám kedvencek közé mentéséhez.
2		Érintse meg az aktuális lejátszási lista megnyitásához.
3		Érintse meg a további opciók megjelenítéséhez.
4		Érintse meg a jelenlegi lejátszási lista véletlenszerű sorrendben történő lejátszásához.

5		Érintse meg az összes szám ismétlése, aktuális szám ismétlése, ismétlés kikapcsolása opciók közti váltogatáshoz.
6		Érintse meg a hangerő beállításához.
7		Érintse meg az aktuális szám újraindításához, vagy az album, lejátszási lista vagy véletlen sorrendű lejátszási lista előző számának elindításához. Érintse meg és tartsa nyomva a visszatekeréshez.
8		Megérintésével szüneteltetheti a lejátszást.
		Érintse meg a lejátszás folytatásához.
9		Érintse meg az album, a lejátszási lista vagy a véletlenszerű lejátszási lista következő számának elindításához. Érintse meg és tartsa nyomva a gyors előretekeréshez.
10		Érintse meg a hangeffektek beállításához.

Zenehallgatás közben a hangerő módosításához használja a készülék hátulján található **Hangerő fel/Le gombokat**.



MEGJEGYZÉS:

- A telepített szoftvertől függően előfordulhat, hogy bizonyos fájlformátumok nem támogatottak.
- Ha a fájl mérete meghaladja a rendelkezésre álló memóriát, hiba léphet fel a fájlok megnyitásakor.

MEGJEGYZÉS: A zenefájlok szerzői joga nemzetközi egyezmények és állami szerzői jogvédelmi törvények védelme alatt állhat. Ezért elképzelhető, hogy a zene reprodukálásához vagy lemásolásához engedélyt, licencet kell vásárolnia. Bizonyos országokban az állami törvények tiltják a szerzői jog által védett anyagok magán célra történő lemásolását. Fájlok letöltése vagy másolása előtt ellenőrizze az adott országban érvényben lévő, az ilyen anyagok felhasználására vonatkozó törvényi előírásokat.



Óra

Az Óra alkalmazás segítségével érheti el az Ébresztés, Időzítő, Világóra és a Stopperóra funkciókat. Ezeket a funkciókat a képernyő felső részén lévő fülek megérintésével vagy az ujj vízszintes irányba történő elhúzásával érheti el.

Érintse meg:  >  > **Alkalmazások** fül > .

Ébresztés

Az Ébresztés fül segítségével ébresztéseket állíthat be.

- 1 Nyissa meg az  alkalmazást, majd válassza ki az **Ébresztés** fület.
- 2 Érintse meg a  ikont új ébresztő hozzáadásához.
- 3 Szükség szerint módosítsa a beállításokat, majd érintse meg a **Mentés** gombot.

MEGJEGYZÉS: A meglévő ébresztés szerkesztéséhez érintse meg az adott ébresztést.



Időzítő

Az Időzítő fül segítségével egy előre beállított idő adható meg, ami után a készülék hangjelzéssel jelez.

- 1 Nyissa meg a  alkalmazást, majd válassza ki az **Időzítő** fület.
- 2 Állítsa be a kívánt időt az időzítőn.
- 3 Az időzítő elindításához érintse meg a **Start** gombot.
- 4 Az időzítő leállításához érintse meg a **Leállít** gombot.

Világóra

A Világóra fül segítségével egyszerűen ellenőrizheti, hogy a világ más városaiban éppen mennyi az idő.

- 1 Nyissa meg az  alkalmazást, majd válassza ki a **Világóra** fület.
- 2 Érintse meg a  gombot, majd válassza ki a kívánt várost.



Stopper

A Stopperóra fül segítségével a telefonját stopperként használhatja.

- 1 Nyissa meg az  alkalmazást, majd válassza ki a **Stopper** fület.
- 2 A stopper indításához érintse meg az **Start** gombot.
 - A részidők rögzítéséhez érintse meg a **Részidő** gombot.
- 3 A stopper leállításához érintse meg a **Leállít** gombot.

Számológép





A Számológép alkalmazás normál vagy tudományos funkciója segítségével különféle matematikai számításokat végezhet el.

- 1 Érintse meg:  >  > **Alkalmazások** fül > .
- 2 A számbillentyűk megérintésével írhatja be a számokat.
- 3 Egyszerű számítások végzéséhez érintse meg a megfelelő funkciót (+, -, x vagy ÷), majd az = jelet.

MEGJEGYZÉS: A komplexebb számítások érdekében érintse meg a  gombot.

Naptár







A Naptár alkalmazás segítségével nyomon követheti a beütemezett eseményeket.

- 1 Érintse meg:  >  > **Alkalmazások** fül > .
- 2 Érintse meg azt a napot, amelyhez eseményt szeretne hozzáadni. Ezt követően érintse meg a  elemet.

Diktafon

A Hangrögzítő alkalmazás segítségével számos különféle módon felhasználható hangfájlokat rögzíthet.

Hangfelvétel készítése

- 1 Érintse meg:  >  > **Alkalmazások** fül > .
- 2 A felvétel indításához érintse meg a  gombot.
- 3 Érintse meg a  gombot a felvétel befejezéséhez.
- 4 A felvétel meghallgatásához érintse meg a  gombot.

MEGJEGYZÉS: A hangfelvételei eléréséhez érintse meg a  gombot. Meghallgathatja a tárolt hangfelvételeket.

Hangalapú keresés



Az alkalmazással weboldalakat kereshet hang segítségével.

- 1 Érintse meg:  >  > **Alkalmazások** fül > **Google** mappa > .
- 2 Mondja ki a kulcsszót vagy szókapcsolatot, amikor a **Most beszéljen** felirat megjelenik a képernyőn. Válasszon egyet a megjelenő felkínált kulcsszavak közül.

MEGJEGYZÉS: Előfordulhat, hogy az alkalmazás régiónként vagy szolgáltatónként nem elérhető.

Letöltések

Az alkalmazás használatával megnézheti, milyen fájlok lettek letöltve az alkalmazáson keresztül.

- Érintse meg:  >  > **Alkalmazások** fül > .

MEGJEGYZÉS: Előfordulhat, hogy az alkalmazás régióként vagy szolgáltatóként nem elérhető.

FM rádió

A telefon telefon beépített FM-rádióval rendelkezik, így útközben is ráhangolhat kedvenc állomásaira.

- Érintse meg:  >  > **Alkalmazások** fül > .



TIPP! A fülhallgató antennaként történő használata érdekében csatlakoztatnia kell a fülhallgatót a készülékhez.

MEGJEGYZÉS: Előfordulhat, hogy az alkalmazás régióként vagy szolgáltatóként nem elérhető.

LG SmartWorld

Az LG SmartWorld izgalmas tartalmak – betűtípusok, témák, játékok, alkalmazások – széles választékát biztosítja az Ön számára.

Hogyan érhető el az LG SmartWorld a telefonról

- 1 Érintse meg:  >  > **Alkalmazások** fül .
- 2 Érintse meg a Belépés elemet és adja meg az LG SmartWorld felhasználónevét és jelszavát. Ha még nem iratkozott fel, érintse meg a Regisztráció elemet és hozza létre az LG Smart World tagságát.
- 3 Töltse le a kívánt tartalmat.

MEGJEGYZÉS:

- A mobilhálózat használata esetén szolgáltatója az előfizetésének megfelelően díjat számlázhat fel az adatforgalomért.
- Előfordulhat, hogy az LG SmartWorld nem minden szolgáltatónál vagy országban elérhető.

MEGJEGYZÉS: Mi a teendő, ha nem látható a ikon?

- 1 Mobil webböngésző segítségével nyissa meg az LG SmartWorld (www.lgworld.com) oldalt, és válassza ki az országot.
- 2 Töltse le az LG SmartWorld alkalmazást.
- 3 Futtass és telepítse a letöltött fájlt.
- 4 Nyissa meg az LG SmartWorld alkalmazást a  ikon megérintésével.



Speciális előnyök kizárólag az LG SmartWorld szolgáltatásban

- 1 Alakítsa okostelefonját a saját stílusának megfelelően. Alkalmazza továbbá az LG SmartWorld szolgáltatás által biztosított kezdőlaptémákat, illetve a billentyűzettémákat és betűtípusokat. (Ez a szolgáltatás azonban készülékspecifikus. Kérjük, ellenőrizze az LG SmartWorld weboldalán, hogy az adott téma alkalmazható-e vagy sem.)
- 2 Élvezze az LG SmartWorld speciális szolgáltatásait. Csatlakozzon állandó promócióinkhoz.

Böngésző





Az internet a játékok, a zene, a hírek, a sport, a szórakozás stb. színes világát hozza el egyenesen a mobiltelefonjára.

MEGJEGYZÉS: A szolgáltatáshoz történő csatlakozás és letöltés többletköltség felszámításával jár. Az adatátvitel költségeiről tájékozódjon szolgáltatójánál.

1 Érintse meg:  >  > **Alkalmazások** fül > .

Az internetes állapotsáv használata

A böngésző eszköztárának eléréséhez görgessen a weboldal eleje felé.

	Érintse meg a gombot az előző oldalra történő visszalépéshez.
	Érintse meg a gombot a következő oldalra történő továbblépéshez.
	Érintse meg a kezdőlapra ugráshoz.
	Érintse meg egy új ablak megnyitásához.
	Érintse meg a könyvjelzők eléréséhez.

Weboldalak megtekintése

Érintse meg a címsort, adja meg a webcímet, majd érintse meg a billentyűzet **OK** elemét.

Oldal megnyitása

Új oldal megnyitásához érintse meg a  >  elemet.

Másik oldal megnyitásához érintse meg: , görgessen le- vagy felfelé, és érintéssel válassza ki az oldalt.

Keresés az interneten hang alapján

Érintse meg a címsort, majd a  gombot. Ha a készülék erre kéri, mondjon ki egy kulcsszót, majd válasszon egyet a megjelenő felkínált kulcsszavak közül.

MEGJEGYZÉS: Előfordulhat, hogy a funkció régióként vagy szolgáltatónként nem elérhető.

Könyvjelzők

Az aktuális weboldal könyvjelzővel való megjelöléséhez érintse meg:  > **Mentés könyvjelzőként** > **OK**.

Egy könyvjelzővel megjelölt oldal megnyitásához érintse meg a  jelet, majd válassza ki a kívánt könyvjelzőt.

Előzmények

A nemrégiben megtekintett oldalak listájának megjelenítéséhez érintse meg a  > **Előzmények** fület. Az összes előzmény törléséhez érintse meg a  > **Igen** elemet.

Chrome

A Chrome használatával rákereshet információra és weboldalra.

1 Érintse meg:  >  > **Alkalmazások** fül > .

MEGJEGYZÉS: Előfordulhat, hogy az alkalmazás régióként vagy szolgáltatónként nem elérhető.

Weboldalak megtekintése

Érintse meg a címezőt, és adja meg a webcímet vagy a keresési feltételeket.

Oldal megnyitása

Új lap megnyitásához érintse meg a  > **Új lap** lehetőséget.

Másik oldal megnyitásához érintse meg a  gombot, majd érintéssel válassza ki az oldalt.

Webböngésző

Beállítások

A Beállítások alkalmazás tartalmazza a telefon testreszabásához és konfigurálásához szükséges eszközök többségét. A Beállítások alkalmazás összes beállítása bemutatásra kerül ebben a részben.

A Beállítások alkalmazás megnyitása

- Érintse meg a  gombot, majd hosszan érintse meg a  >
Rendszerbeállítások elemet.

- vagy -

- Érintse meg:  >  > **Alkalmazások** fül > .

Hálózatok

< VEZETÉK NÉLKÜLI HÁLÓZATOK >

Wi-Fi

Bekapcsolja a WiFi-funkciót, így csatlakozhat az elérhető WiFi-hálózatokhoz.

Bluetooth

Be-/kikapcsolja a Bluetooth vezeték nélküli funkciót a Bluetooth használatához.

Mobil adat

Az adatfelhasználás és a mobil adatkapcsolat korlátozásának megjelenítése.

Hívás beállítások

Konfigurálja a hívásbeállításokat, pl. a hívásátírányítást és a szolgáltatója által felkínált további speciális funkciókat.

- **Hangposta** – Kiválaszthatja saját szolgáltatójának hangposta-szolgáltatását.
- **Fix hívószám** – Kiválasztva összeállíthatja azoknak a számoknak a listáját, amelyek hívhatóak lesznek telefonjáról. Ehhez szüksége lesz a szolgáltatótól kapott PIN2 kódra. Csak a rögzített tárcsázási számok listáján található számok lesznek hívhatóak a telefonról.

- **Felugró ablak bejövő hívásnál** – Bejövő hívás esetén megjelenít egy előugró értesítést, ha épp egy alkalmazást használ.
- **Hívás elutasítás** – Itt beállíthatja a hívás elutasítása funkciót.
- **Elutasítás üzenettel** – Hívás elutasítása esetén ezzel a funkcióval gyorsüzenetet küldhet. Ez olyankor hasznos, amikor értekezlet közben kell egy hívást elutasítania.
- **Hívásátírányítás** – Itt állíthatja be a hívásátírányítás beállításait.
- **Automatikus válasz** – Azt állíthatja be, hogy egy csatlakoztatott kihangosító mennyi idő után fogadja automatikusan a bejövő hívást.
- **Kapcsolatjelző vibrálás** – Rezeg a telefon, amikor a másik fél fogadja a hívást.
- **Ismeretlen számok mentése** – Ismeretlen számok hozzáadása a névjegyekhez a hívást követően.
- **A bekapcsológomb befejezi a hívást** – Megszakíthatja a kapcsolatot.
- **Híváskorlátozás** – Zárolja a bejövő, kimenő vagy a nemzetközi hívásokat.
- **Hívás időtartama** – Az alábbi hívástípusok időtartamának megtekintése: Utolsó hívás, Tárcsázott hívások, Fogadott hívások és Összes hívás.
- **További beállítások** – A következő beállításokat módosíthatja.

Hívó szám: Lehetővé teszi az alapértelmezett szolgáltatói beállítások konfigurálását annak érdekében, hogy kimenő hívás esetén telefonszámát kijelje a hívott fél készüléke.

Hívásvárakoztatás: Ha a hívásvárakoztatás aktív, a készülék a zajló beszélgetés közben jelzi a másik bejövő hívást (szolgáltatótól függően).

< KAPCSOLATOK >

Megosztás és csatlakoztatás

- **LG PC Suite** – A multimédiás tartalmak és alkalmazások könnyed kezelése érdekében csatlakoztassa az LG PC Suite alkalmazást a készülékével.

Internetmegosztás és Hálózatok

- **Internetmegosztás USB-n** – Az Internetmegosztás USB-n funkció bekapcsolásával megoszthatja telefonja adatkapcsolatát egy számítógéppel.

- **Wi-Fi hotspot** – A telefon segítségével mobil szélessávú kapcsolatot is biztosíthat. Hozzon létre egy hotspotot és ossza meg a kapcsolatát.
- **Bluetooth megosztás** – Más eszközöket csatlakoztathat telefonjához Bluetooth-kapcsolaton keresztül, illetve megoszthatja annak internetkapcsolatát.
- **Súgó** – Az Internetmegosztás USB-n, Wi-Fi hotspot és a Bluetooth-megosztás funkciókkal kapcsolatos információkat jelenít meg.
- **Repülési mód** – Az opció bekapcsolásával minden vezeték nélküli kapcsolat és hívás letiltásra kerül.
- **Mobilhálózatok** – A hálózati mód, a szolgáltató, a hozzáférési pontok nevének (APN) stb. beállítása.
- **VPN** – A telefonján virtuális magánhálózatokat adhat hozzá, állíthat be, illetve kezelheti azokat. A VPN segítségével lehetősége nyílik csatlakozni egy biztonságos helyi hálózathoz, pl. vállalati hálózathoz, illetve hozzáférni az azon található erőforrásokhoz.

Hang

< ALAP >

Hang profilok

A következő hangprofilok közül választhat: **Hang**, **Csak rezgő** vagy **Ne zavarjon**.

Hangerő

A telefon hangerő-beállításait igényeinek és az adott környezetnek megfelelően bármikor módosíthatja.

< CSENGŐHANGOK ÉS REZGÉS >

Csengőhang

Válassza ki a bejövő hívások csengőhangját.

Értesítési hang

Válasszon ki egy csengőhangot az értesítésekhez, mint például az új üzenetek beérkezése vagy naptáresemények.

Csengőhang rezgéssel

Abban az esetben jelölje ki, ha rezgő hívásjelzést szeretne beállítani.

Rezgés típusa

Az opció kiválasztása esetén az értesítések rezgéssel jeleznek.

< ÉRTEŚITÉSEK >

Ne zavarjon

Érintse meg az értesítések beállításához. Ezen opció beállítása esetén az értesítések nem fogják zavarni Önt.

Képernyő zárolása

Ezen opció kiválasztásakor az összes értesítés a Képernyőzár képernyőn jelenik meg.

Alkalmazások

Lehetővé teszi, hogy az értesítéseket alkalmazásonként állítsa be.

< SPECIÁLIS BEÁLLÍTÁSOK >

Koppintásra rezeg

Az opció kiválasztásával engedélyezheti, hogy a Kezdőlap gombok vagy az egyéb felhasználói felületen végzett interakciók során a telefon rezegjen-e vagy sem.

Hangeffektusok

Ezen menü segítségével kiválaszthatja, hogy legyen-e hangjelzés a tárcsázóban lévő számok megérintésekor, a képernyőopciók kiválasztásakor stb.

- **Tárcsázó érintőhangjai** – Az opció bejelölésével a készülék hangokat játszik le a számok tárcsázásakor.
- **Érintés hangja** – Az opció bejelölésével a készülék hangot játszik le a képernyő valamely elemének kiválasztásakor.
- **Képernyőzárolási hangok** – Az opció bejelölésével a készülék hangot játszik le a képernyő zárolásakor és feloldásakor.

Üzenet/hívás hangértesítései

A készülék automatikus hangértesítést ad bejövő híváskor és üzenet fogadása esetén.

< KEZDŐLAP ÉS ZÁROLÁS >

Kezdőképernyő

- **Kezdőlap kiválasztása** – A kívánt Kezdőlap téma kiválasztása. A következő lehetőségek közül választhat: **Kezdőlap** (standard Android elrendezés) vagy **EasyHome** (egy egyszerűbb verzió azon felhasználók számára, akik kevésbé ismerik a Android rendszerben történő navigálást).
- **Téma** – Az eszköz képernyőtémájának beállítása.
- **Háttérkép** – A kezdőképernyőn használandó háttérkép beállítása.
- **Kijelző effekt** – A képernyő elhúzásakor megjelenített kijelző effekt opciók beállítása.
- **Kezdőképernyő körkörös görgetése** – Az opció bejelölésével lehetővé teszi a kezdőképernyő folyamatos görgetését (visszaugrás az első oldalra az utolsó oldal után).
- **Kezdőlap mentés és helyreállítás** – A Kezdőlap alkalmazás elrendezésének és háttérének biztonsági mentését és helyreállítását állíthatja be.
- **Súgó** – Érintse meg a Kezdőképernyővel kapcsolatos információk megjelenítéséhez.

Képernyő zárolása

- **Válassza ki a képernyőzárát** – Képernyőzár típus beállítása a telefon biztonsága érdekében. Egy képernyőkből álló sorozat megnyitása, amely bemutatja a képernyőzár-feloldási minta rajzolásának módját. Ha engedélyezte a képernyőzár-feloldási minta típusát, akkor a telefon bekapcsolásakor vagy a képernyő felébresztésekor a képernyőzár feloldásához le kell rajzolnia a feloldási mintát.
- **Smart Lock** – Ezen funkció segítségével beállíthatja, hogy a telefon ne kerüljön zárolásra egy megbízható Bluetooth eszköz csatlakoztatásakor, amikor olyan ismert helyen tartózkodik, mint az otthona vagy a munkahelye, illetve amikor a készülék felismeri az Ön arcát.
- **Háttérkép** – A zárolási képernyőn megjelenítendő háttérkép kiválasztása.
- **Parancsikon** – A képernyőzár parancsikonjainak testreszabása.

- **Elérhetőségi adatok elvesztett telefonhoz** – Válassza ki, hogy kívánja-e megjeleníteni a tulajdonos adatait a zárolt képernyőn és testre szabja-e a tulajdonos adatait.
- **Időzítő zár** – Beállíthatja, hogy a képernyő mennyi ideig tartó tétlenség után zárolja magát automatikusan.
- **A bekapcsoló gomb azonnal lezár** – Jelölje be ezt az opciót, ha azt szeretné, hogy a képernyő azonnal lezáródjon a **Be- és kikapcsolás/Zárolás gomb** megnyomására. Ez a beállítás felülbírálja a Biztonság zár időzítő beállítását.

Előlap i érintőgombok

Válassza ki a kezdőlap i gombok kombinációját, a színt, illetve, hogy szeretne-e átlátszó hátteret használni.

< BETŰTÍPUS >

Betűtípus

A kívánt betűtípus kiválasztása.

Betűméret

A kívánt betűméret kiválasztása.

< TOVÁBBI KÉPERNYŐBEÁLLÍTÁSOK >

Fényerő

A csúszka segítségével állítsa be a képernyő fényerejét.

Képernyő auto fordítása

Automatikus tájolásváltás a telefon elfordításakor.

Képernyő idő

A képernyő automatikus kikapcsolása előtt eltelt idő beállítása.

< SPECIÁLIS BEÁLLÍTÁSOK >

Képernyő-kikapcsoló effektus

A képernyő kikapcsolásakor használt képernyő-kikapcsolási effektus beállítása.

Álmodozás

A készenléti módban vagy a dokkolón és/vagy töltőn lévő telefon esetén megjelenő képernyővédő beállítása.

Általános

< SZEMÉLYES >

Nyelv és bevitel

A telefon szövegbeviteli nyelvének megadása, és a képernyő-billentyűzet nyelvének beállítása, a szótárhoz hozzáadott szavakat is beleértve.

- **Nyelv** – Válassza ki a telefonon használni kívánt nyelvet.
- **Alapértelmezett** – Kiválaszthatja az alapértelmezett billentyűzettípust.
- **LG billentyűzet** – Érintse meg a Beállítások ikont az LG billentyűzet beállításainak módosításához.
- **Google hangalapú gépelés** – Jelölje be a Google hangbeírás által történő adatbevitelhez. A Google hangbeírás beállításainak módosításához érintse meg a Beállítások ikont.
- **Hangkeresés** – A hangkeresési beállítások konfigurálása.
- **Szöveg beszéddé alakítása** – Érintse meg a kívánt módszer vagy az általános beállítások megadásához a szöveg beszéddé alakítására vonatkozóan.
- **Mutató sebessége** – A mutató sebességének beállítása.

Hely

Ha bekapcsolja a helymeghatározási szolgáltatást, telefonja a Wi-Fi és a mobil hálózatok segítségével meghatározza az Ön hozzátétőleges tartózkodási helyét. Azzal, hogy kijelöli az opciót, beleegyezik abba, hogy a Google felhasználja a tartózkodási helyét a szolgáltatásainak nyújtása során.

- **Mód** – Az aktuális tartózkodási hely meghatározási módjának beállítása.
- **Kamera** – Az opció bejelölésével a fényképekhez és videókhoz hozzáadhatja azok készítési helyét.
- **Google Tartózkod. Hely Jelentése** – Ezen opció segítségével kiválaszthatja, hogy a Google és annak termékei hogyan kapják meg az Ön tartózkodási helyével kapcsolatos információkat.

Fiókok és szinkronizálás

A Fiókok és szinkronizálás beállítások menü segítségével Google és egyéb támogatott fiókokat adhat hozzá, távolíthat el, illetve kezelheti azokat. Ezekkel a beállításokkal adhatja meg azt is, hogy az alkalmazások saját ütemezésük szerint szinkronizálhassanak, küldhessenek és fogadhassanak-e adatokat, és hogy ezt milyen módon tegyék, továbbá itt engedélyezheti, hogy valamennyi alkalmazás automatikusan szinkronizálja a felhasználói adatokat.

A Gmail™, a Naptár és egyéb alkalmazások saját beállításokkal is rendelkezhetnek az adatok szinkronizálására vonatkozóan; lásd az adott alkalmazásokra vonatkozó részeket. Új fiók hozzáadásához érintse meg a **Fiók hozzáadása** elemet.

Kisegítő lehetőségek

A telefonra telepített elérhetőségi beépülő modulok konfigurálásához használja a **Kisegítő lehetőségek** beállítások opciót.

- **TalkBack** – Lehetővé teszi a TalkBack funkció beállítását, amely a látási nehézséggel élő személyeket szóbeli visszajelzésekkel segíti.
- **Betűméret** – A kijelző betűméretének beállítása.
- **Ellentétes színek** – Pipával bejelölve invertálhatja a képernyő és a tartalom színeit.
- **Érintő zoom** – Nagyítás és kicsinyítés a képernyő tripla érintésével.
- **Üzenet/hívás hangértesítései** – Érintse meg az Üzenet/hangos hívásértesítés gombot a funkció be- és kikapcsolásához. Bekapcsolt állapotban beérkező hívás és üzenet esetén egy automatikus hang alapú figyelmeztetés szólal meg.
- **Képernyő-árnyalatok** – Ezen opció kijelölése esetén a képernyő sötétebb kontraszttal jelenik meg.
- **Kisegítő parancsikonok** – Ezen funkció segítségével bármelyik képernyőről könnyen elérheti a Kisegítő lehetőségek funkciót.
- **Szöveg beszéddé alakítása** – Érintse meg a szöveg beszéddé alakítása (TTS) funkció beállításaihoz.
- **Hangtípus** – A hangtípus beállítása.

- **Hangegyensúly** – A hang forrásának beállítása. A beállításhoz húzza el a csúszkát.
- **Villogó figyelmeztetések** – Jelölje be, ha azt szeretné, hogy bejövő hívás vagy értesítés esetén a készülék vakuja villogjon.
- **Az összes hang kikapcsolása** – Az opció kiválasztásával a készülék összes hangját lekapcsolja.
- **Képaláírás** – Módosíthatja a hallássérült emberek számára megjeleníthető feliratozás beállításait.
- **Érintés reakcióideje** – Beállíthatja, hogy a készülék mennyi időn belül reagáljon az érintésre.
- **Touch assistant** – A gyors elérhetőség érdekében a szokásos gombok egyszerű használatát vagy kézmozdulatokat lehetővé tevő érintőpanelt biztosít.
- **Képernyő idő** – Annak beállítása, hogy a háttérvilágítás mennyi idő után kapcsoljon ki.
- **Érintésszabályzási területek** – Ezen funkció segítségével kiválaszthatja a képernyő egy területét. Az érintéssel történő aktiválás ezt követően a képernyő ezen részére korlátozódik.
- **Képernyő auto fordítása** – Ezen funkció kiválasztásával megadhatja, hogy a telefon tájolása (álló vagy fekvő) alapján elforduljon-e a képernyő képe.
- **Jelszóhang megerősítése** – Ezen opció kiválasztásával a telefon felolvassa a megérintett jelszavakat.
- **A bekapcsológomb befejezi a hívást** – Jelölje be annak lehetővé tételére, hogy a hanghívásokat a Be- és kikapcsológomb/Zárolás gomb megszakítsa.
- **Kisegítő beállítások parancsikonja** – Bekapcsolás esetén a Kezdőképernyő gombot háromszor megérintve gyorsan és könnyen hozzáférhet bizonyos funkciókhoz.
- **Egyérintéses bevitel** – A jelölőnégyzet bejelölésével engedélyezheti az egyérintéses bevitelt. Lehetővé teszi, hogy minden egyes érintéssel egy betűt vagy karaktert vigyen be az LG-billentyűzeten.

- **Switch Access** – Ezen funkció segítségével egy vagy több, a készülékhez csatlakoztatott kapcsoló segítségével úgy használhatja a készüléket, mintha azok billentyűgombok lennének. Ez a menü azon felhasználók számára hasznos, akik korlátozott mobilitásuk miatt nem tudják közvetlenül használni a készüléket.

Egykezes művelet

A nyíl lehetővé teszi, hogy az egy kézzel történő működtetés megkönnyítése érdekében a képernyő bal vagy jobb oldalára igazítsa a számbillentyűzetet, az LG billentyűzetet vagy a képernyőzárát.

- **Számbillentyűzet** – Ha bejelöli ezt az opciót, akkor a számbillentyűzet áthelyezheti a készülék jobb vagy bal oldalára. Egyszerűen csak érintse meg a nyilat a számbillentyűzet áthelyezéséhez.
- **LG billentyűzet** – Ha bejelöli ezt az opciót, akkor a billentyűzet áthelyezheti a készülék jobb vagy bal oldalára. Egyszerűen csak érintse meg a nyilat a számbillentyűzet áthelyezéséhez.
- **Képernyőzár** – Ha bejelöli ezt az opciót, akkor a PIN képernyőzárát áthelyezheti a telefon jobb vagy bal oldalára. Egyszerűen csak érintse meg a nyilat a számbillentyűzet áthelyezéséhez.
- **Súgó** – Megjeleníti az egykezes használatnál kapcsolatos tudnivalókat.

Billentyűparancs

Gyorsan elérheti az alkalmazásokat kikapcsolt kijelzőnél a **Hangerő gombok** nyomva tartásával.

< ADATVÉDELEM >

Biztonság

A Biztonság menü segítségével konfigurálhatja a telefonra és a rajta található adatokra vonatkozó biztonsági beállításokat.

- **Telefon titkosítása** – Lehetővé teszi a telefonon lévő adatok titkosítását. A telefon bekapcsolásakor meg kell adnia egy PIN kódot vagy jelszót a készülék feloldásához.
- **SD kártya titkosítása** – Titkosítja az SD-kártyát, így az azon tárolt adatok más készülékekről nem lesznek elérhetőek.

- **SIM kártyázár beállítások** – Beállítja a SIM-kártya zárolását és módosíthatja a PIN kódot.
- **Bevitelkor látható jelszó** – A jelszó karaktereinek rövid megjelenítése gépeléskor, így láthatja, hogy mit ír be.
- **Eszközkezelők** – Eszköz adminisztrátor megtekintése vagy deaktiválása.
- **Ismeretlen források** – A nem a Play Store áruházból származó alkalmazások telepítésének engedélyezése.
- **Alkalmazások ellenőrzése** – Az esetlegesen káros alkalmazások tiltása, vagy figyelmeztetés ezek telepítése előtt.
- **Tárhelytípus** – Hardvertámogatású.
- **Megbízható hitelesítő adatok** – Megtekintheti a megbízható CA tanúsítványok listáját.
- **Telepítés a tárolóból** – Érintse meg a titkosított tanúsítványok telepítéséhez.
- **Tanúsítványok törlése** – Az összes biztonsági tanúsítvány és a vonatkozó hitelesítési adatok, valamint a biztonságos adattárolás jelszavának törlése.
- **Trust agents** – Válassza ki azokat az alkalmazásokat, melyeket a képernyő feloldása nélkül szeretne használni.
- **Képernyő rögzítő** – A képernyőrögzítő funkció segítségével beállíthatja, hogy készüléke csak bizonyos alkalmazások képernyőjét jelenítse meg.

< INTELLIGENS FUNKCIÓK >

Mozdulatok

- **Függőben lévő bejövő hívások** – Ha bejelöli ezt az opciót, akkor a telefon lefordításával elnémíthatja a bejövő hívásokat.
- **Szundi vagy riasztás leállítása** – Ha bejelöli ezt az opciót, akkor a telefon lefordításával bekapcsolhatja a szundit, vagy leállíthatja az ébresztőt.
- **Videó szüneteltetése** – Ha bejelöli ezt az opciót, akkor a telefon lefordításával szüneteltetheti az épp lejátszott videót.
- **Súgó** – Érintse meg, ha szeretne információkat kapni a készülék Mozdulatok funkcióiról.

- **Mozgásérzékelő kalibrálás** – Lehetőséget ad az érzékelő dőlési és sebességi pontosságának javítására.

QuickCircle tok

Ebben a menüben lehet beállítani, hogy QuickCircle tok használata esetén mely alkalmazások legyenek közvetlenül elérhetőek. Ne feledje, hogy a QuickCircle tok opciók bekapcsolása a készülék szokatlan viselkedését eredményezheti.

< ESZKÖZKEZELÉS >

Dátum és idő

Állítsa be, hogyan legyen megjelenítve a dátum és az idő.

Tárhely

Nyomon követheti, hogy mekkora részt használt fel eddig a készülék belső memóriájából, illetve, hogy mennyi a fennmaradó szabad tárhely.

Akkumulátor

- **Akkumulátor használata** – Az akkumulátor használatának megtekintése.
- **Az akkumulátor százalékos töltöttségi foka az állapotsávban** – Ha bejelöli ezt az opciót, akkor az állapotsoron az akkumulátor ikon mellett százalékos formában is megjelenik az akkumulátor töltöttségi szintje.
- **Energiatakarékosság** – Érintse meg az Energiatakarékosság gombot a funkció be-/kikapcsolásához. Beállíthatja, hogy az Energiatakarékosság funkció hány százalékos akkumulátortöltöttségnél kapcsoljon be automatikusan. Választási lehetőségek: **Azonnal, 5% akkumulátoron** vagy **15% akkumulátoron**.
- **Súgó** – Az energiatakarékossági elemekkel kapcsolatos információk megjelenítése.

Alkalmazások

Megtekinthetők a telefonra telepített alkalmazások részletei, kezelhetők azok adatai, illetve végrehajtható kényszerített leállításuk.

Alapértelmezett üzenet-alkalmazás

Ezen menü segítségével kiválaszthatja, hogy mely üzenetküldő alkalmazást kívánja alapértelmezett üzenetküldő szolgáltatásként használni.

Biztonsági mentés és visszaállítás

A beállítások és az adatkezelés beállításainak megváltoztatása.

- **Biztonsági mentés az adatokról** – Biztonsági mentés készítése az alkalmazásadatokról, a Wi-Fi jelszavakról és más beállításokról a Google kiszolgálókra.
- **Felhasználó fiók biztonsági mentése** – Megjeleníti az aktuálisan biztonsági mentés alatt álló fiókot.
- **Auto visszaállítás** – Egy adott alkalmazás újratelepítésekor a beállítások és adatok visszaállítása a biztonsági mentésből.
- **LG Backup szolgáltatás** – A készüléken lévő összes adatot lementi, így azokat adatvesztés vagy a készülék cseréje esetén vissza lehet állítani.
- **Gyári adatok visszaállítása** – Visszaállítja a beállításokat a gyárilag beállított értékekre és törli az összes személyes adatot. Ha így állítja vissza a telefont, ugyanazokat az adatokat kell megadnia, amelyeket az Android első indításakor.

Nyomtatás

Lehetővé teszi, hogy kinyomtassa bizonyos képernyők tartalmát (pl. a Chrome böngészőben megjelenített weboldalakat) egy olyan nyomtatón, amely ugyanarra a Wi-Fi hálózatra kapcsolódik, mint az Androidos készülék.

A telefonról

A jogi nyilatkozat, valamint a telefon állapotának és szoftververziójának megtekintése, és szoftverfrissítés végrehajtása.

PC szoftver (LG PC Suite)

Windows operációs rendszer esetén

A LG PC Suite alkalmazás segítségével összekötheti telefonját és számítógépét, melynek köszönhetően lehetővé válik a telefonon lévő médiatartalmak és alkalmazások kezelése.

Az LG PC Suite szoftver használatával az alábbiakra nyílik lehetőség:

- A médiatartalmak (zene, film, képek) lejátszása és kezelése a számítógépen.
- Multimédiás tartalmak küldése a készülékre.
- Adatok szinkronizálása (naptár, névjegyek, könyvjelzők) készülékén és számítógépén.
- Alkalmazások biztonsági mentése a készülékre.
- Szoftverek frissítése a készüléken.
- A számítógép multimédiás tartalmának lejátszása más készülékről.

MEGJEGYZÉS: A modelltől függően előfordulhat, hogy bizonyos funkciók nem érhetők el.

MEGJEGYZÉS: Az alkalmazás Súgó menüjének segítségével elsajátíthatja az LG PC Suite szoftver használatát.

Az LG PC Suite szoftver telepítése

Az LG PC Suite szoftver telepítéséhez kérjük, végezze el a következő műveleteket:

- 1 Nyissa meg az www.lg.com weboldalt.
- 2 Navigáljon a **TÁMOGATÁS > MOBILE TÁMOGATÁS > PC Sync** helyre.
- 3 Válassza ki a modell információit, majd kattintson az **UGRÁS** gombra.
- 4 Az LG PC Suite letöltéséhez görgessen lefelé, majd válassza ki a **PC SYNC** fül > **Windows > LETÖLTÉS** elemet.

Az LG PC Suite szoftver rendszerkövetelményei

- Operációs rendszer: Windows XP (Service pack 3) 32 bites, Windows Vista, Windows 7, Windows 8
- CPU: 1 GHz vagy nagyobb processzorok
- Memória: 512 MB vagy nagyobb RAM
- Videokártya: 1024 x 768-as felbontás, 32 bites vagy nagyobb színmélység
- HDD: 500 MB vagy nagyobb szabad tárhely a merevlemezen (a tárolt adatmennyiségtől függően nagyobb szabad lemezterületre lehet szükség.)
- Szükséges szoftver: LG United illesztőprogramok, Windows Media Player 10 vagy annál újabb.

MEGJEGYZÉS: LG United USB-illesztőprogram

Az LG készülék számítógéphez csatlakoztatásához LG United USB illesztőprogram szükséges. Az illesztőprogram az LG PC Suite szoftver telepítésekor automatikusan telepítésre kerül.

Mac operációs rendszer esetén

Az LG PC Suite szoftver használatával az alábbiakra nyílik lehetőség:

- A médiatartalmak (zene, film, képek) lejátszása és kezelése a számítógépen.
- Multimédiás tartalmak küldése a készülékre.
- Adatok szinkronizálása (naplár, névjegyek, könyvjelzők) készülékén és számítógépen.

MEGJEGYZÉS: A modelltől függően előfordulhat, hogy bizonyos funkciók nem érhetőek el.

MEGJEGYZÉS: Az alkalmazás Súgó menüjének segítségével elsajátíthatja az LG PC Suite szoftver használatát.

Az LG PC Suite szoftver telepítése

Az LG PC Suite szoftver telepítéséhez kérjük, végezze el a következő műveleteket:

- 1 Nyissa meg az www.lg.com weboldalt.
- 2 Navigáljon a **TÁMOGATÁS > MOBILE TÁMOGATÁS > PC Sync** helyre.
- 3 Válassza ki a modell információit, majd kattintson az **UGRÁS** gombra.
- 4 Az LG PC Suite letöltéséhez görgessen lefelé, majd válassza ki a **PC SYNC** fül > **Mac OS > LETÖLTÉS** elemet.

Az LG PC Suite szoftver rendszerkövetelményei

- Operációs rendszer: Mac OS X (10.6.8) vagy újabb
- Memória: 2 GB RAM vagy több
- Videókártya: 1024 x 768 vagy ennél magasabb képernyőfelbontás és 32 bites színmélység
- Merevlemez: 500 MB vagy ennél nagyobb tárolókapacitás (az adattárolás nagyobb tárolókapacitást igényelhet)
- Szükséges szoftver: LG United Mobile illesztőprogram

MEGJEGYZÉS: LG United USB-illesztőprogram

Az LG készülék számítógéphez csatlakoztatásához LG United USB illesztőprogram szükséges. Az illesztőprogram az LG PC Suite szoftver telepítésekor automatikusan telepítésre kerül.

A telefon szoftverfrissítése

A telefon szoftverfrissítése

Az LG mobiltelefon szoftverének frissítése az interneten keresztül

A funkció használatával kapcsolatos további információért keresse fel a <http://www.lg.com/common/index.jsp> → honlapot, majd válassza ki az országot és a nyelvet.

Ezzel a funkcióval kényelmesen, az interneten keresztül frissítheti a legújabb verzióra a telefon szoftverét anélkül, hogy el kellene látogatnia a szervizközpontba. Ez a funkció csak akkor elérhető, ha az LG elérhetővé teszi az Ön készülékéhez a legújabb termékszoftver-verziót.

Mivel a mobiltelefon szoftverfrissítési programja a frissítés alatt teljes odafigyelést követel meg, kérjük, hogy feltétlenül ellenőrizze a frissítés megkezdése előtt megjelenő, az egyes lépésekhez tartozó megjegyzéseket és utasításokat. Az USB-adatkábel eltávolítása a szoftverfrissítés közben a telefon súlyos károsodását okozhatja.

MEGJEGYZÉS: Az LG fenntartja a jogot, hogy saját belátása szerint csak bizonyos modellekhez biztosítson termékszoftver-frissítéseket, és nem garantálja minden telefonkészülék-típushoz a legújabb termékszoftver-verziót.

LG mobiltelefon szoftverének frissítése műholdon keresztül (OTA)

Ezzel a funkcióval kényelmesen frissítheti telefonja szoftverét újabb verzióra műholdon keresztül, USB adatkábel csatlakoztatása nélkül. Ez a funkció csak akkor elérhető, ha az LG elérhetővé teszi az Ön készülékéhez a legújabb termékszoftver-verziót.

Először ellenőrizze a mobiltelefon szoftverének verzióját: **Beállítások > Általános fül > A telefonról > Frissítési/App központ > Szoftverfrissítés > Frissítés ellenőrzése.**

MEGJEGYZÉS: A telefon belső memóriájában tárolt személyes adatok — beleértve Google és egyéb fiókjával kapcsolatos adatokat, a rendszer és alkalmazások adatait és beállításait, a letöltött alkalmazásokat és a DRM-licenc adatait — a telefon szoftverének frissítése alatt elveszhetnek. Ezért az LG azt ajánlja, hogy a telefon szoftverének frissítése előtt mindig készítsen biztonsági mentést személyes adatairól. Az LG nem vállalja a felelősséget az adatvesztésért.

MEGJEGYZÉS: A funkció elérhetősége szolgáltatónként, régióként és országokként változhat.

A Használati útmutatóról

A Használati útmutatóról

- A készülék használatát megelőzően kérjük, alaposan olvassa el a használati útmutatót. Így biztosítható a telefon helyes és biztonságos használata.
- Előfordulhat, hogy ezen útmutató bizonyos képei és képernyőképei az Ön telefonján másképp jelennek meg.
- Előfordulhat, hogy a tartalom vagy a szolgáltatók által mellékelte szoftver eltér az itt bemutatottaktól. A tartalom előzetes értesítés nélküli változtatásának jogát fenntartjuk. A jelen kézikönyv legfrissebb változata megtalálható az LG weboldalán: www.lg.com.
- A telefon alkalmazásai és azok funkciói országoként, régióként, illetve hardverjellemzők szerint eltérhetnek. Az LG nem vállal felelősséget az LG-től eltérő forrás által fejlesztett alkalmazások használatának a működésre gyakorolt hatásaiért.
- Az LG nem vállal felelősséget a regisztráció módosításából, a regisztrációs beállítások módosításából, illetve az operációs rendszer módosításából származó működési rendellenességért vagy inkompatibilitásért. Az operációs rendszer testreszabásának bármilyen megkísérlése a készülék alkalmazásainak nem megfelelő működését eredményezheti.
- A készülék szoftverei, hanganyagai, háttérképei, képei és az egyéb médiák felhasználása csak korlátozottan engedélyezett. Ezen anyagok kereskedelmi vagy egyéb célzattal a készülékről való kinyerése és felhasználása a szerzői jog megsértésének minősülhet. A médiumok illegális felhasználásáért a felelősség teljes mértékben a készülék felhasználóját terheli.
- Előfordulhat, hogy bizonyos adatszolgáltatások külön díjtétel ellenében érhetőek el, pl. üzenetküldés és -fogadás, feltöltés és letöltés, automatikus szinkronizálás, illetve helyi szolgáltatások. A további díjak elkerülés érdekében az Ön igényeinek megfelelő adatátviteli csomagot válasszon. További információért forduljon a szolgáltatójához.

Védjegyek

- Az LG és az LG embléma az LG Electronics bejegyzett védjegye.
- Minden további védjegy és szerzői jog a vonatkozó tulajdonosok birtokában van.

A készülékkel a következő tartozékok használhatók. **(Az alábbiakban ismertetett eszközök egy része opcionális.)**

- Utazó adapter
- Rövid használati útmutató
- Sztereó fejhallgató
- USB-kábel
- Akkumulátor

MEGJEGYZÉS:

- Mindig eredeti LG tartozékokat használjon. Az eszközön található elemek kizárólag ehhez az eszközhöz készültek, más eszközökkel való kompatibilitásuk nem garantált.
- A készülékhez kapott eszközök, illetve az elérhető tartozékok régióként vagy szolgáltatónként eltérők lehetnek.

Hibaelhárítás

Ebben a fejezetben olyan problémákról olvashat, amelyek előfordulhatnak a telefon használata során. Adódhatnak olyan esetek, amelyek megoldásához a szolgáltatóhoz kell fordulnia, de a legtöbb problémát saját maga is könnyen elháríthatja.

Üzenet	Lehetséges ok	Lehetséges megoldás
A SIM- vagy USIM-kártya hibája	Nincs SIM- vagy USIM-kártya a telefonban, vagy nem megfelelően helyezte be.	Győződjön meg arról, hogy a SIM- vagy USIM-kártyát megfelelően helyezte-e be.
Nincs hálózati kapcsolat/ A kapcsolat megszakadt	Gyenge a jel vagy a szolgáltató hálózatán kívül tartózkodik.	Menjen az ablakhoz vagy a szabadba. Ellenőrizze a hálózati üzemeltetőjének lefedettségi térképét.
	A szolgáltató új szolgáltatásokat vezetett be.	Ellenőrizze, hogy a SIM- vagy USIM-kártya 6-12 hónapnál régebbi-e. Ha igen, cserélje ki SIM- vagy USIM-kártyáját a szolgáltató legközelebbi üzletében. Forduljon a szolgáltatóhoz.

Üzenet	Lehetséges ok	Lehetséges megoldás
A kódok nem egyeznek	A biztonsági kód módosításához az új kódot ismételt bevittellel meg kell erősíteni.	Ha elfelejtette a kódot, hívja szolgáltatóját.
	A bevitt kódok nem egyeznek.	
Nem állíthatók be az alkalmazások	A szolgáltató nem támogatja a szolgáltatást, vagy annak igénybevételéhez regisztráció szükséges.	Forduljon a szolgáltatóhoz.
Nem kezdeményezhető hívás	Tárcsázási hiba	Nincs hitelesítve az új hálózat.
	Új SIM- vagy USIM-kártyát helyeztek be.	Ellenőrizze, nincsenek-e új korlátozások.
	Az előre fizetett keret lemerült.	Forduljon a szolgáltatóhoz, vagy állítsa vissza a korlátozást a PIN2 kód segítségével.



Üzenet	Lehetséges ok	Lehetséges megoldás
A telefont nem lehet bekapcsolni	Túl röviden nyomta meg a be-/kikapcsoló gombot.	Legalább két másodpercig tartsa lenyomva a be-/kikapcsoló gombot.
	Az akkumulátor nincs feltöltve.	Töltse fel az akkumulátort. Ellenőrizze a kijelzőn a töltésmutatót.
Töltési hiba	Az akkumulátor nincs feltöltve.	Töltse fel az akkumulátort.
	A külső hőmérséklet túl magas vagy túl alacsony.	Ellenőrizze, hogy a telefon normál hőmérsékleten tölt-e.
	Érintkezési probléma	Ellenőrizze a töltőt és a telefonhoz való csatlakozást.
	Nincs feszültség	Csatlakoztassa a töltőt egy másik aljzathoz.
	A töltő hibás	Cserélje ki a töltőt.
	A töltő nem megfelelő	Csak eredeti LG tartozékokat használjon.
Nem engedélyezett szám.	Be van kapcsolva a Rögzített tárcsázási szám funkció.	Ellenőrizze a Beállítások menüben, és kapcsolja ki a funkciót.
Nem lehet SMS-t és fényképet fogadni / küldeni	A memória megtelt	Töröljön néhány üzenetet a telefonjáról.

Üzenet	Lehetséges ok	Lehetséges megoldás
Nem nyílik meg a fájl	Nem támogatott fájlformátum	Ellenőrizze a támogatott fájlformátumokat.
A képernyő hívásfogadáskor nem kapcsol be.	A távolságérzékelő hibája	Ha védőóliát vagy tokot használ, ügyeljen rá, hogy az ne takarja el a távolságérzékelőt. Győződjön meg róla, hogy tiszta-e a távolságérzékelő környezete.
Nincs hang	Rezgő mód	Ellenőrizze a hangmenü állapotát, és bizonyosodjon meg róla, hogy a telefon nincs rezgő vagy néma módban.
A hívás megszakad vagy a telefon lefagy	Időszakos szoftverhiba	A honlapon keresztül próbálja meg frissíteni a szoftvert.

Kérdések és válaszok

Kategória	Kérdés	Válasz
Bluetooth eszközök	Mely funkciók érhetőek el a Bluetooth-on keresztül?	Bluetooth-audio eszközt, például sztereó/monó fülhallgatót vagy kihangosítót csatlakoztathat.
A névjegyek biztonsági mentése	Hogyan készíthetek biztonsági mentést a névjegyekről?	A telefonon található Névjegyek adatait szinkronizálhatja Google fiókjával.
Szinkronizálás	Van lehetőség egyirányú Gmail-szinkronizálásra?	Csak kétirányú szinkronizálás érhető el.
Szinkronizálás	Lehetséges-e az összes e-mail mappa szinkronizálására?	A Bejövő üzenetek szinkronizálása automatikusan megtörténik. Más mappák megtekintéséhez érintse meg a  gombot, majd válassza a Mappák elemet a mappa kijelöléséhez.
Bejelentkezés a Gmail alkalmazásba	Be kell jelentkeznem a Gmail alkalmazásba a Gmail eléréséhez?	A Gmail szolgáltatásba elegendő egyszer belépni, nem szükséges ismét bejelentkeznie.
Google fiók	Képes az eszköz az e-mailek szűrésére?	Nem, a telefon nem támogatja az e-mailek szűrése funkciót.
E-mail	Mi történik, ha egy e-mail írása közben egy új alkalmazást indítok el?	Az e-mailt az eszköz automatikusan elmenti piszkozatként.

Kategória	Kérdés	Válasz
Csengőhang	Vonatkozik valamilyen fájl méret-korlátozás az MP3-fájlok csengőhangként való használatára?	Nem vonatkozik rájuk méretkorlátozás.
Kézbesítés ideje	Telefonom nem mutatja a 24 óránál régebbi üzenetek kézbesítésének idejét. Hogyan nézhetem meg az időt?	Nyissa meg a beszélgetést, majd érintse meg és tartsa nyomva a kívánt üzenetet. Ezt követően érintse meg a Részletek lehetőséget.
Navigáció	Telepíthetek másik navigációs alkalmazást a telefonomra?	A Play Store™ által kibocsátott bármely alkalmazás kompatibilis a készülékkel, telepíthető és használható.
Szinkronizálás	Valamennyi e-mail fiók névjegyeinek szinkronizálására van lehetőség?	Csak a Gmail és a MS Exchange Server (vállalati levelezőszerver) névjegyeinek szinkronizálására van lehetőség.

Kategória	Kérdés	Válasz
Várákóztatás és szüneteltetés	Menthető névjegyek a Várákóztatás és Szüneteltetés funkcióval a számok közé?	<p>Ha egy névjegyet a Várákóztatás és Szüneteltetés funkciókkal helyezett át a számok közé, a funkciók nem használhatók. Ismételten el kell mentenie az összes számot.</p> <p>Mentés a Várákóztatás és a Szüneteltetés funkciókkal:</p> <ol style="list-style-type: none"> 1. A kezdőképernyőn érintse meg a  elemet. 2. Tárcsázza a számot, majd érintse meg a  gombot. 3. Érintse meg a ' beillesztése vagy ' hozzáadása elemet.
Biztonság	Milyen biztonsági funkciókkal rendelkezik a telefon?	Beállíthatja, hogy a telefonhoz való hozzáféréshez vagy annak használatához egy Feloldási mintát kelljen megadni.

Kategória	Kérdés	Válasz
Feloldási minta	Hogyan hozhatok létre feloldási mintát?	<p>1. A Kezdőképernyőn érintse meg és tartsa lenyomva a <input type="checkbox"/> elemet.</p> <p>2. Érintse meg: Rendszerbeállítások > Kijelző fül > Képernyő zárolása.</p> <p>3. Érintse meg a Válassza ki a képernyőzárát > Feloldási minta elemet. Amikor először választja ezt az opciót, megjelenik egy rövid tájékoztató, amely bemutatja a feloldási minta létrehozásának módját.</p> <p>4. A minta beállításához rajzolja meg a mintát, majd ezt követően ismét rajzolja meg a megerősítés érdekében.</p> <p>A képernyőzár-feloldási minta használatára vonatkozó figyelmeztetések.</p> <p>Nagyon fontos, hogy emlékezzen a beállított képernyőzár-feloldási mintára. Ha ötször rossz mintát ad meg, nem fogja tudni használni a telefonját. Öt lehetősége van a feloldási minta, a PIN-kódot vagy jelszó megadására. Ha mind az öt lehetőséget kimerítette, az újbóli próbálkozásig várjon 30 másodpercet. (Vagy ha beállítja a biztonsági mentés PIN kódját, használhatja ezt a feloldási mintához.</p>

Kategória	Kérdés	Válasz
Feloldási minta	Mi a teendő, ha elfelejtettem a feloldási mintát, és nem hoztam létre Google fiókot a telefonon?	<p>Ha elfelejtette a feloldási mintát: Ha telefonján bejelentkezett Google fiókjába, de 5-ször nem sikerült helyesen megadnia a megfelelő mintát, érintse meg az Elfelejtett minta gombot. Ezt követően a telefon feloldásához be kell jelentkeznie a Google fiókjával. Ha nem hozott létre a telefonon Google fiókot, vagy elfelejtette, hardver visszaállítást kell végrehajtania.</p> <p>Figyelem: Gyári visszaállítás esetén a rendszer minden felhasználói alkalmazást és adatot töröl. Ne felejtse el biztonsági mentést készíteni a fontos adatokról a gyári alapbeállítások visszaállítása előtt.</p>
Memória	Honnan fogom megtudni, hogy az eszköz memóriája megtelt?	Az eszköz egy értesítést fog megjeleníteni.
Nyelvtámogatás	Megváltatható a nyelv?	<p>A telefon többnyelvű módban is használható.</p> <p>A nyelv megváltoztatása:</p> <ol style="list-style-type: none"> 1. A kezdőképernyőn tartsa nyomva a <input type="checkbox"/> gombot, majd érintse meg a Rendszerbeállítások elemet. 2. Érintse meg: Általános fül > Nyelv és bevitel > Nyelv. 3. Érintse meg a kívánt nyelvet.

Kategória	Kérdés	Válasz
VPN	Hogyan állíthatok be VPN-kapcsolatot?	A VPN-hozzáférés konfigurálása vállalatonként különböző. A telefon VPN-hozzáféréseinek konfigurálásához szükséges adatokért forduljon a vállalat egyik rendszergazdájához.
A képernyő időtűllépése	A képernyőm mindössze 15 másodperc után kikapcsol. Hogyan változtathatom meg a képernyő kikapcsolásának idejét?	<ol style="list-style-type: none"> 1. A Kezdőképernyőn érintse meg és tartsa lenyomva a <input type="checkbox"/> elemet. 2. Érintse meg a Rendszerbeállítások > Kijelző fület. 3. Érintse meg a Képernyő idő elemet. 4. Érintse meg a kívánt háttérvilágítás-kikapcsolási időt.
Wi-Fi és mobilhálózat	Ha mind a Wi-Fi, mind a mobilhálózat elérhető, a telefon melyik szolgáltatást fogja használni?	<p>Adathasználat esetén a telefon alapértelmezésben a Wi-Fi kapcsolatot fogja használni (ha a telefonon a Wi-Fi kapcsolat aktív). A két hálózat közti váltásról azonban a telefon nem küld értesítést.</p> <p>Az éppen használt adatkapcsolat típusát a képernyő tetején látható Mobilhálózat vagy Wi-Fi ikon jelzi.</p>
Kezdőképernyő	Törölhetők-e az alkalmazások a kezdőképernyőről?	Igen. Érintse meg, és tartsa ujját az ikonon, amíg a kuka ikon megjelenik a képernyő felső részének közepén. Ezután, anélkül, hogy felemelné az ujját, húzza az ikont a kukára.

Kategória	Kérdés	Válasz
Alkalmazás	Letöltöttem egy alkalmazást, ami számos hibát idéz elő. Hogyan távolíthatnám el?	<ol style="list-style-type: none"> 1. A Kezdőképernyőn érintse meg és tartsa lenyomva a <input type="checkbox"/> elemet. 2. Érintse meg: Rendszerbeállítások > Általános fül > Alkalmazások > LETÖLTVE. 3. Érintse meg az alkalmazást, majd az Törlés elemet.
Töltő	Tölthető a telefon USB-adatkábelrel, a szükséges USB-meghajtó telepítése nélkül?	Igen, a telefon feltölthető az USB-kábelrel, függetlenül attól, hogy telepítette-e a szükséges illesztőprogramokat vagy sem.
Ébresztés	Használhatom a zenefájlokat az ébresztőmhöz?	<p>Igen. A zenefájl csengőhangként való mentését követően az használható ébresztőhangként is.</p> <ol style="list-style-type: none"> 1. Érintse meg, és tartsa ujjait az egyik könyvtárlistában lévő dalon. A megnyíló menüben érintse meg a Beállítás csengőhangként > Telefon csengőhang vagy Partner csengőhangja elemet. 2. Az Ébresztőóra beállítási képernyőjén válassza ki a dalt csengőhangként.
Ébresztés	Akkor is megszólal az ébresztés, ha a telefon ki van kapcsolva?	Nem, ezt az eszköz nem támogatja.

Kategória	Kérdés	Válasz
Ébresztés	Fogom-e hallani az ébresztést, ha a telefon rezgésre van állítva?	Az ébresztő a programozása révén ilyen helyzetben hallható.
Hardver visszaállítás (Gyári alapbeállítások visszaállítása)	Hogyan végezhetem el a gyári alapbeállítások visszaállítását, ha a telefon Beállítások menüje nem érhető el?	Ha telefonján nem áll vissza az eredeti állapot, inicializáláshoz használja a hardver visszaállítás (gyári alapbeállítások visszaállítása) opciót.

Korisnički priručnik

- Neki sadržaji i slike mogu se razlikovati od onih na vašem uređaju, ovisno o regiji, pružatelju usluge, verziji softvera ili operacijskog sustava, te su podložni promjenama bez prethodne najave.
- Uvijek koristite originalnu LG dodatnu opremu. Isporučena oprema namijenjena je isključivo za ovaj uređaj i možda nije kompatibilna s drugim uređajima.
- Ovaj uređaj nije prikladan za osobe s oštećenim vidom zbog zaslonske tipkovnice osjetljive na dodir.
- Copyright ©2015 LG Electronics, Inc. Sva prava pridržana. LG i LG logotip registrirani su zaštitni znakovi LG Grupe i srodnih entiteta. Svi ostali zaštitni znakovi vlasništvo su odgovarajućih vlasnika.
- Google™, Google Maps™, Gmail™, YouTube™, Hangouts™ i Play Store™ trgovački su znakovi tvrtke Google, Inc.

Smjernice za sigurno i učinkovito korištenje	4
Važna obavijest.....	13
Osnovne informacije o telefonu	16
Izgled telefona	16
Umetanje SIM ili USIM kartice i baterije..	18
Punjenje baterije.....	20
Umetanje memorijske kartice	21
Uklanjanje memorijske kartice	22
Zaključavanje i otključavanje uređaja....	22
Vaš početni zaslon.....	24
Savjeti o dodirnom zaslonu	24
Početni zaslon	25
Prilagođavanje početnog zaslona	26
Povratak na nedavno korištene aplikacije.....	27
Prozor s obavijestima.....	28
Zaslonska tipkovnica	31
Posebne značajke.....	32
Snimanje pomoću pokreta	32
Brzi prikaz	33
KnockON	33
Knock Code	34
QuickMemo+.....	34
Postavljanje Google računa.....	36
Stvaranje Google računa.....	36
Prijava na Google račun	36
Povezivanje s mrežom i uređajima	38
Wi-Fi	38
Bluetooth.....	39
Wi-Fi Direct	40
Prijenos podataka između računala i uređaja	41
Pozivi.....	42
Upućivanje poziva.....	42
Pozivanje kontakata iz imenika	42
Odgovaranje ili odbijanje poziva	42
Upućivanje drugog poziva	43
Pregled popisa poziva	43
Pozivi.....	43
Kontakti.....	44
Traženje kontakta	44
Dodavanje novog kontakta.....	44
Favoriti	44
Stvaranje grupe	45
Poruke	46
Slanje poruke	46
Pregled razgovora.....	47
Promjena postavki poruka	47
E-pošta.....	48
Upravljanje računima e-pošte	48
Rad s mapama računa.....	48

Sastavljanje i slanje poruka e-pošte.....	49	Računalni softver (LG PC Suite)	78
Fotoaparati i videozapisi	50	Za operacijski sustav Windows	78
Opcije fotoaparata na tražilu	50	Za operacijski sustav Mac.....	79
Korištenje naprednih postavki	51	Ažuriranje softvera telefona.....	81
Snimanje fotografije.....	52	Ažuriranje softvera telefona	81
Nakon snimanja fotografije	52	O korisničkom priručniku.....	83
Snimanje videozapisa	53	O korisničkom priručniku	83
Nakon snimanja videozapisa.....	53	Trgovački znakovi	83
Galerija.....	54	DODATNA OPREMA.....	84
Multimedija	57	Rješavanje problema	85
Glazba	57	Često postavljana pitanja.....	89
Uslužne značajke.....	59		
Sat	59		
Kalkulator	60		
Kalendar	60		
Snimač glasa.....	61		
Glas. pretraživanje	61		
Preuzeto	61		
Radio	62		
LG SmartWorld	62		
Web preglednik.....	64		
Web preglednik.....	64		
Chrome	65		
Postavke.....	66		
Mreža	66		
Zvuk	68		
Zaslon	69		
Standardno	71		

Smjernice za sigurno i učinkovito korištenje

Pročitajte ove jednostavne smjernice. Nepridržavanje ovih smjernica može biti opasno ili nedopušteno.

Ako se pojavi greška, u uređaj je ugrađen softverski alat koji sastavlja zapisnik pogrešaka. Taj alat prikuplja samo podatke koje se posebno odnose na pogrešku, kao što su jačina signala, položaj ID ćelije u slučaju naglog prekida poziva i učitavanja aplikacija. Zapisnik se koristi samo kao pomoć u utvrđivanju uzroka pogreške. Ti su zapisnici kodirani i može im pristupiti samo ovlašteni centar za popravke tvrtke LG pa je stoga potrebno predati uređaj na popravak

Izloženost energiji radiofrekventnog zračenja

Izloženost radiovalovima i informacije o specifičnoj brzini apsorpcije (SAR).

Mobilni telefon LG-H420 dizajniran je kako bi zadovoljio važeće sigurnosne zahtjeve izloženosti radiovalovima. Ta su ograničenja dio opsežnih smjernica koje utvrđuju dopuštene razine energije RF zračenja za širu populaciju.

- Standard o izloženosti zračenju za mobilne uređaje koristi mjernu jedinicu poznatu pod nazivom specifična brzina apsorpcije (SAR). Ispitivanja specifične brzine apsorpcije provedena su za uobičajene radne položaje pri čemu uređaj emitira s najvećom dopuštenom snagom na svim ispitivanim frekvencijama.
- Iako mogu postojati razlike u SAR razini između različitih modela telefona tvrtke LG, svi su oni dizajnirani kako bi zadovoljili važeće smjernice o izloženosti radiovalovima.
- Ograničenje specifične brzine apsorpcije koje preporučuje Međunarodna komisija za zaštitu od neionizirajućeg zračenja (Commission on Non-Ionizing Radiation Protection, ICNIRP) iznosi 2 W/kg na prosječno 10 g tjelesnog tkiva.
- Najviša SAR vrijednost ispitana za ovaj model telefona iznosi 0,676 W/kg (10 g), a kada se nosi na tijelu 0,667 W/Kg (10 g).

- Ovaj uređaj udovoljava smjernicama o izloženosti RF zračenju kada se koristi u uobičajenom položaju uz uho ili kada se nalazi minimalno 1,5 cm od tijela. Dodatna oprema koja se koristi za nošenje uređaja uz tijelo - torbica, kopča za remen ili držač telefona - ne bi smjela sadržavati metalne dijelove i trebala bi držati uređaj na minimalnoj udaljenosti od 1,5 cm od tijela. Kako bi slao podatkovne datoteke ili poruke, ovom je uređaju potrebna kvalitetna veza s mrežom. U nekim slučajevima slanje podatkovnih datoteka ili poruka može kasniti sve dok takva veza ne bude dostupna. Do dovršetka slanja obavezno poštujujte gore navedenu udaljenost.

Njega i održavanje proizvoda



UPOZORENJE

Koristite samo baterije, punjače i dodatnu opremu odobrenu za korištenje s ovim modelom telefona. Korištenje bilo koje druge opreme može poništiti dopuštenje i jamstvo telefona te može biti opasno.

- Nemojte rastavljati ovaj uređaj. Ako je potreban popravak, prepustite ga stručnom servisnom osoblju.
- Popravak pod jamstvenim uvjetima, prema vlastitoj odluci tvrtke LG, može uključivati zamjenske dijelove ili sklopove koji su novi ili prerađeni, pod uvjetom da po funkcionalnosti odgovaraju dijelovima koje zamjenjuju.
- Držite ga podalje od električnih uređaja poput televizora, radio aparata i osobnih računala.
- Uređaj držite podalje od izvora topline poput radijatora ili kuhala.
- Nemojte ga ispuštati da padne.
- Nemojte izlagati uređaj mehaničkim vibracijama ili udarcima.
- Isključite telefon tamo gdje to nalažu posebne odredbe. Na primjer, nemojte koristiti telefon u bolnicama jer bi mogao utjecati na osjetljivu medicinsku opremu.
- Ne uzimajte telefon mokrim rukama za vrijeme punjenja. To može uzrokovati strujni udar i ozbiljno oštetiti telefon.

- Ne punitite mobitel blizu zapaljivih materijala jer se može zagrijati i dovesti do rizika od požara.
- Za čišćenje vanjštine telefona koristite suhu krpicu (ne koristite otapala poput benzena, razrjeđivača ili alkohola).
- Ne punitite mobitel na mekanom pokućstvu.
- Mobitel se treba puniti na prozračnom mjestu.
- Nemojte izlagati ovaj uređaj prekomjernoj količini dima ili prašine.
- Telefon nemojte držati pokraj kreditnih kartica ili putnih karata jer bi mogao utjecati na informacije na magnetskim vrpcama.
- Ne dodirujte zaslon oštrim predmetom jer tako možete oštetiti telefon.
- Nemojte izlagati telefon tekućini ili vlazi.
- Pažljivo koristite dodatke, kao što su slušalice. Nemojte dodirivati antenu bez potrebe.
- Ne koristite, ne dodirujte i ne pokušavajte skinuti niti popraviti okrhnuo ili napuklo staklo. Jamstvo ne pokriva oštećenja staklenog zaslona koja su nastala uslijed zloupotrebe ili nepravilnog korištenja uređaja.
- Vaš telefon elektronički je uređaj koji tijekom uobičajenog rada generira toplinu. Izrazito dug dodir s kožom uz odsustvo odgovarajuće ventilacije može uzrokovati nelagodu ili lakše opekotine. Stoga budite pažljivi kada telefonom rukujete tijekom ili odmah nakon razgovora.
- Ako se telefon smoči, odmah ga iskopčajte i u potpunosti osušite. Ne pokušavajte ubrzati postupak sušenja korištenjem vanjskih izvora topline, poput pećnice, mikrovalne pećnice ili sušila za kosu.
- Tekućina u mokrom telefonu mijenja boju oznake proizvođača unutar telefona. Jamstvo ne pokriva oštećenja uređaja nastala uslijed djelovanja tekućina.

Učinkovit rad telefona

Elektronički uređaji

Kod svih mobilnih telefona mogu se pojaviti smetnje koje mogu utjecati na njihov rad.

- Mobilni telefon nemojte koristiti u blizini medicinske opreme bez dopuštenja. Izbjegavajte zadržavanje telefona u blizini elektronskih stimulatora srca, npr. u džepu na prsima.
- Mobilni telefoni mogu uzrokovati smetnje kod nekih slušnih uređaja.
- Manje smetnje mogu nastati kod televizora, radiouređaja, računala itd.
- Telefon koristite pri temperaturama od 0 °C do 40 °C, ako je to moguće. Izlaganje telefona ekstremno niskim ili visokim temperaturama može dovesti do oštećenja, neispravnosti ili čak eksplozije.

Pacemaker

Proizvođači pacemakera (stimulator srca) preporučuju da je najmanja udaljenost mobilnog uređaja od pacemakera bude 15 cm kako bi izbjegli moguću interferenciju sa pacemakerom. Da bi se to postiglo koristite telefon na uhu koje je na suprotnoj strani od pacemakera i ne nosite ga u gornjem džepu.

Sigurnost u vožnji

Provjerite zakone i propise o upotrebi mobilnog telefona na područjima kroz koja vozite.

- Telefon nemojte držati u ruci tijekom vožnje.
- Svu pozornost posvetite vožnji.
- Zaustavite se i parkirajte prije upućivanja ili odgovaranja na poziv ako to zahtijevaju uvjeti vožnje.
- Energija RF zračenja može utjecati na neke elektronske sustave u vašem vozilu, kao što su glazbeni uređaj i sigurnosna oprema.

- Ako je vaše vozilo opremljeno zračnim jastukom, ne zaklanjajte ga instaliranom ili prijenosnom bežičnom opremom. Zračni jastuk mogao bi neispravno funkcionirati ili uzrokovati ozbiljne ozljede.
- Ako glazbu slušate dok ste vani i u pokretu, glasnoću postavite tako da čujete i zvukove iz okoline. To je naročito važno kada se nalazite u blizini prometnica.

Izbjegavanje oštećenja sluha



Kako biste spriječili moguća oštećenja sluha, nemojte dugo vremena slušati na velikoj glasnoći.

Do oštećenja sluha može doći ako ste dulje vrijeme izloženi jakom zvuku. Zbog toga preporučujemo da slušalice ne uključujete i ne isključujete dok su u blizini ušiju. Preporučujemo i da jakost zvuka glazbe i poziva postavite na umjerenu razinu.

- Kada koristite slušalice, stišajte zvuk ako ne čujete osobe oko vas kada govore ili ako osoba koja sjedi do vas može čuti ono što slušate.

NAPOMENA: Preglasan zvuk na ušnim slušalicama i naglavnim slušalicama može uzrokovati oštećenje sluha.

Stakleni dijelovi

Neki dijelovi vašeg mobitela su od stakla. Staklo se može slomiti ako mobitel padne na tvrdu površinu ili primi jači udarac. Ako se staklo slomi, nemojte ga dirati niti pokušati ukloniti. Uređaj nemojte koristiti dok staklo ne zamijeni ovlašteni serviser.

Područje eksplozija

Ne koristite telefon na područjima gdje postoji mogućnost eksplozije. Poštujte ograničenja i slijedite sve propise i pravila.

Potencijalno eksplozivne atmosfere

- Nemojte koristiti telefon na benzinskoj stanici.
- Nemojte koristiti telefon u blizini goriva ili kemikalija.
- Zapaljivi plin ili tekućinu te eksplozive nemojte prevoziti u odjeljku vozila u kojem se nalazi mobilni telefon ili dodatna oprema niti spremati u njega.

U zrakoplovu

Bežični uređaji mogu uzrokovati smetnje u zrakoplovu.

- Prije ulaska u zrakoplov isključite mobilni telefon.
- Nemojte ga koristiti u prizemljenom zrakoplovu bez dopuštenja posade.

Djeca

Držite telefon na sigurnom mjestu, izvan dohvata djece. Telefon sadrži i male dijelove koji, ako se odvoje, mogu predstavljati opasnost od gušenja.

Hitni pozivi

- Neke mobilne mreže možda ne omogućuju hitne pozive. Stoga se kod hitnih poziva ne biste trebali oslanjati isključivo na svoj mobilni telefon. Pojednostavi zatražite od lokalnog davatelja usluga.
- Besplatni poziv na stare brojeve hitnih službi u Republici Hrvatskoj, 93 i 94, moguće je ostvariti biranjem europskog broja za hitne službe 112 ili biranjem nacionalnog odredišnog koda (predbroja) županije prije 9x broja.

Informacije o bateriji i održavanje

- Prije ponovnog punjenja baterija se ne treba isprazniti u potpunosti. Za razliku od drugih sustava baterija, ne postoji efekt memorije koji bi mogao negativno utjecati na rad baterije.
- Koristite samo baterije i punjače tvrtke LG. Punjači tvrtke LG su dizajnirani kako bi produžili vijek trajanja baterije.
- Bateriju nemojte rastavljati ili izlagati kratkom spoju.
- Održavajte čistoću metalnih kontakata baterije.
- Zamijenite bateriju kada njezin rad više ne zadovoljava. Prije potrebe za zamjenom baterija se može ponovo puniti više stotina puta.
- Kako biste maksimizirali njezinu korisnost, napunite bateriju ako se nije koristila duže vrijeme.
- Punjač baterije nemojte izlagati izravnom sunčevom zračenju niti ga koristiti kod visoke vlažnosti zraka, na primjer u kupaonici.
- Bateriju nemojte ostavljati na vrućim ili hladnim mjestima jer to može smanjiti njezinu učinkovitost.
- Umetnete li neodgovarajuću zamjensku bateriju, može doći do opasnosti od eksplozije.
- Iskorištene baterije odložite sukladno uputama proizvođača. Reciklirajte baterije kad god je to moguće. Ne bacajte ih u kućni otpad.
- Ako trebate zamijeniti bateriju, odnesite je u najbliži ovlaštenu servisni centar ili distributeru tvrtke LG Electronics.
- Kada je punjenje gotovo, punjač uvijek isključite iz utičnice kako ne bi dodatno trošio struju.
- Stvarno trajanje baterije ovisi o konfiguraciji mreže, postavkama proizvoda, uzorcima korištenja, stanju baterije te uvjetima u okruženju.
- U kontakt s baterijom ne smiju doći oštri predmeti poput životinjskih zuba ili noktiju. To može uzrokovati vatru.

Obavijest s informacijama o softveru s otvorenim izvornim kodom

Za pristup otvorenom kodu prema licencama GPL, LGPL, MPL i ostalim licencama za softver s otvorenim kodom sadržan u ovom uređaju posjetite <http://opensource.lge.com>.

Osim izvornog koda, možete preuzeti sve predmetne uvjete licence, izjave o odricanju odgovornosti i napomene o autorskim pravima.

LG Electronics isporučit će vam otvoreni izvorni kod na CD-ROM mediju pri čemu će se naplatiti dostava takvog medija (tj. trošak nabave medija, poštarina i dostava) ako e-poštom uputite zahtjev na opensource@lge.com. Ta ponuda vrijedi tri (3) godine od datuma nabave proizvoda.

KAKO MOŽETE AŽURIRATI SVOJ UREĐAJ

Pristup najnovijim izdanjima programskih datoteka, novim softverskim funkcijama i poboljšanjima.

- U izborniku postavki na uređaju odaberite ažuriranje softvera.
- Uređaj možete ažurirati tako da ga povežete s računalom.

Dotadne informacije o korištenju ove funkcije potražite na adresi <http://www.lg.com/common/index.jsp> (odaberite državu i jezik).

IZJAVA O SUKLADNOSTI

Ovim putem tvrtka **LG Electronics** izjavljuje kako je proizvod **LG-H420** u skladu s osnovnim propisima i drugim relevantnim odredbama Direktive **1999/5/EC**. Kopiju Izjave o sukladnosti možete pronaći na <http://www.lg.com/global/declaration>

Ured zadužen za sukladnost ovog proizvoda:

LG Electronics Inc.
EU Representative, Krijgsman 1,
1186 DM Amstelveen, The Netherlands



Odlaganje starog aparata

- 1 Električni i elektronski proizvodi ne smiju se odlagati zajedno s komunalnim otpadom, već na posebna odlagališta koja je odredila vlada ili lokalne vlasti.
- 2 Pravilno odlaganje stare jedinice spriječit će potencijalne negativne posljedice po okoliš i zdravlje ljudi.
- 3 Podrobnije informacije o odlaganju starog proizvoda potražite u gradskom uredu, službi za odlaganje otpada ili u trgovini u kojoj ste kupili proizvod.



Odlaganje starih baterija/akumulatora

- 1 Taj se simbol može prikazivati u kombinaciji sa simbolom za živu (Hg), kadmij (Cd) ili olovo (Pb), ako baterija sadrži više od 0,0005% žive, 0,002% kadmija ili 0,004% olova.
- 2 Sve bi se baterije/akumulatori trebali odlagati odvojeno od komunalnog otpada na posebnim odlagalištima koje je odredila vlada ili lokalne vlasti.
- 3 Ispravno odlaganje starih baterija/akumulatora pomaže u sprječavanju potencijalnih negativnih posljedica za okoliš te zdravlje životinja i ljudi.
- 4 Više informacija o odlaganju starih baterija/akumulatora zatražite od gradskog ureda, službe za odlaganje otpada ili trgovine u kojoj ste kupili proizvod.



Prije nego što počnete koristiti svoj telefon, pročitajte sljedeće napomene!

Ako imate problema s telefonom, prije nego ga odnesete na popravak ili se obratite serviseru provjerite je li problem na koji ste naišli opisan u ovom odjeljku.

1. Memorija telefona

Kada u memoriji telefona ostane manje od 10 MB raspoloživog prostora, telefon ne može primiti nove poruke. Tada treba provjeriti količinu raspoložive memorije i izbrisati neke podatke, primjerice aplikacije ili poruke kako bi se oslobodila dodatna memorija.

Postupak deinstalacije aplikacija:

- 1 Dodirnite  >  > karticu **Aplikacije** >  > karticu **Standardno** > **Aplikacije**.
- 2 Kada se prikažu sve aplikacije, krećite se između njih i odaberite onu koju želite deinstalirati.
- 3 Dodirnite **Deinstaliraj**.

2. Optimizacija trajanja baterije

Trajanje baterije možete produžiti tako što ćete isključiti značajke koje se ne trebaju stalno izvoditi u pozadini. Usto, možete pratiti kako aplikacije i resursi troše energiju baterije.

Produljenje trajnosti baterije:

- Isključite radiokomunikaciju koju ne koristite. Ako ne koristite Wi-Fi, Bluetooth ili GPS, isključite ih.
- Smanjite osvijetljenost zaslona i postavite kraće razdoblje za isključivanje zaslona.

- Isključite automatsku sinkronizaciju za Gmail, kalendar, imenik i ostale aplikacije.
- Neke aplikacije koje preuzmete mogu značajno trošiti snagu baterije.
- Dok koristite preuzete aplikacije pazite na razinu napunjenosti baterije.

3. Prije instaliranja aplikacije otvorenog koda i operacijskog sustava

UPOZORENJE

Ako instalirate i koristite operacijski sustav različit od onoga koji ste dobili od proizvođača, to može dovesti do kvara telefona. Uz to, telefon više neće biti pokriven jamstvom.

UPOZORENJE

Kako biste zaštitili telefon i svoje osobne podatke, aplikacije preuzimajte samo iz pouzdanih izvora kao što je Play Store™. Ako neke aplikacije nisu ispravno instalirane na telefon, telefon možda neće ispravno raditi ili može doći do ozbiljne pogreške. Te aplikacije treba deinstalirati zajedno s pripadajućim podacima i postavkama.

4. Fizičko resetiranje (vraćanje tvorničkih postavki)

Ako se vaš telefon ne povratu u izvorno stanje, pokrenite takav povrat fizičkim resetiranjem (vraćanjem tvorničkih postavki).

- 1 Isključite telefon.
- 2 Pritisnite **gumb za napajanje/zaključavanje** i **gumb za smanjenje glasnoće** na stražnjoj strani telefona.
- 3 **Gumb za napajanje/zaključavanje** otpustite tek nakon što se prikaže logotip tijekom pokretanja sustava, a zatim ponovo odmah pritisnite i držite **gumb za napajanje/zaključavanje**.

- 4 Nakon što se prikaže zaslon za fizičko resetiranje, otpustite sve gumbе.
- 5 Pritisnite **gumbе za glasnoću** i odaberite **Da**, a zatim pritisnite **gumb za napajanje/zaključavanje** kako biste izvršili fizičko resetiranje.





UPOZORENJE

Fizičko resetiranje izbrisat će sve instalirane aplikacije, korisničke podatke i DRM licence. Prije vraćanja tvorničkih postavki svakako napravite sigurnosnu kopiju svih važnih podataka.

5. Otvaranje aplikacija i kretanje između njih

Android omogućuje jednostavno izvršavanje više zadataka jer se istovremeno može izvršavati više aplikacija. Nema potrebe za izlaskom iz aplikacije prije otvaranja druge. Možete se prebacivati između više otvorenih aplikacija. Android upravlja svakom pojedinačnom aplikacijom tako da ih zaustavlja i pokreće prema potrebi kako neaktivne aplikacije ne bi bespotrebno trošile resurse.

- 1 Dodirnite . Prikazat će se pregled nedavno korištenih aplikacija.
 - 2 Dodirnite aplikaciju kojoj želite pristupiti. Time se u pozadini neće prestati izvršavati prethodna aplikacija. Kako biste nakon završetka rada zatvorili aplikaciju, dodirnite .
- Za zatvaranje aplikacije iz popisa nedavnih aplikacija povucite pregled aplikacije ulijevo ili udesno. Za brisanje svih aplikacija dodirnite **Očisti sve**.

Osnovne informacije o telefonu

Izgled telefona

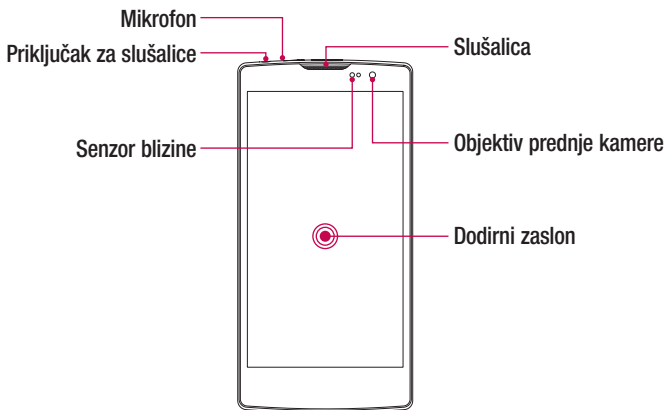

NAPOMENA: Senzor blizine

Kod pozivanja i primanja poziva senzor blizine automatski isključuje pozadinsko osvjetljenje i zaključava tipkovnicu zahvaljujući senzoru koji određuje blizinu telefona i uha. Time se produkuje trajanje baterije i onemogućuje slučajno uključivanje zaslona osjetljivog na dodir tijekom poziva.

⚠ UPOZORENJE

Stavite li na telefon težak predmet ili sjednete na njega, mogli biste oštetiti zaslon i funkcije dodirnog zaslona. Senzor blizine nemojte prekrivati zaštitnim slojem ili bilo kojom drugom vrstom zaštitne folije. To može uzrokovati nepravilan rad senzora.

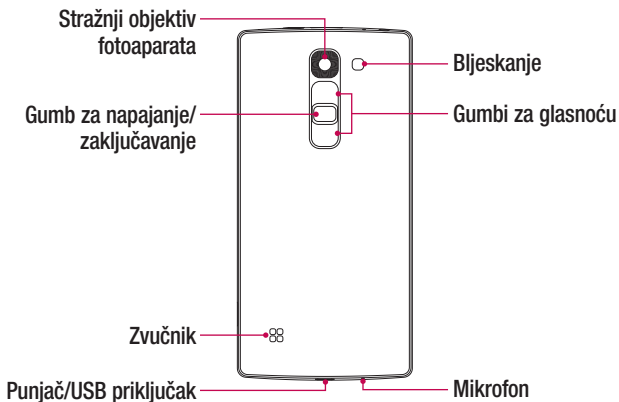

Gumb za napajanje/ zaključavanje

- Uključite ili isključite telefon pritiskom i držanjem gumba
- Zaključavanje/otključavanje zaslona kratkim pritiskom

Gumbi za glasnoću

(kada je zaslon isključen)

- Dugi pritisak gumba za pojačavanje glasnoće za pokretanje značajke QuickMemo+
- Dugi pritisak za pokretanje Fotoaparata

Umetanje SIM ili USIM kartice i baterije

Umetnite SIM ili USIM karticu koju ste dobili od mobilnog operatera i priloženu bateriju.

- 1 Telefon čvrsto držite u ruci kako biste skinuli stražnji poklopac. Palcem druge ruke povucite poklopac baterije kako to prikazuje slika.

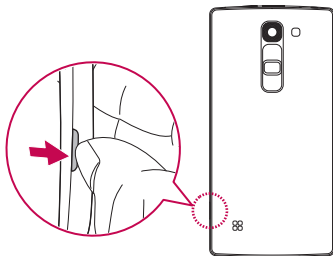

- 2 SIM karticu umetnite u donji utor za SIM karticu kao što je prikazano na slici. Pozlaćena kontaktna površina na kartici mora biti okrenuta prema dolje.

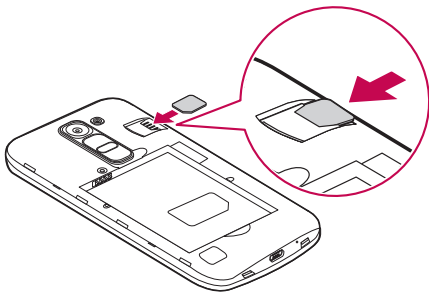

UPOZORENJE

Memorijsku karticu nemojte umetati u utor za SIM karticu. Ako se memorijska kartica zaglavi u utoru za SIM karticu, uređaj odnesite u LG servis da tamo izvade memorijsku karticu.

NAPOMENA: Uređaj podržava samo microSIM kartice.

3 Umetnite bateriju.

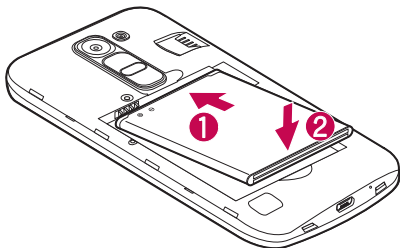

4 Kako biste poklopac vratili na uređaj, poravnajte poklopac s odjeljkom baterije **1** i pritisnite ga prema dolje tako da sjedne na mjesto **2**.

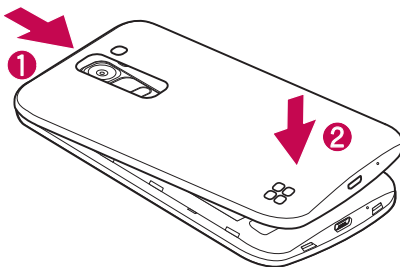

Punjenje baterije

Prije prve upotrebe baterija se mora do kraja napuniti. Bateriju napunite pomoću punjača. Za punjenje baterije možete koristiti i računalo tako da ga povežete s telefonom putem USB kabela.

UPOZORENJE

Koristite isključivo punjače, baterije i kabele koje odobrava tvrtka LG. Ako koristite neodobrene punjače, baterije ili kabele, baterija će se možda sporije puniti. Osim toga, baterija može i eksplodirati ili oštetiti uređaj, što nije pokriveno jamstvom.

Priključak za punjač nalazi se na donjoj strani telefona. Priključite punjač i ukopčajte ga u utičnicu.

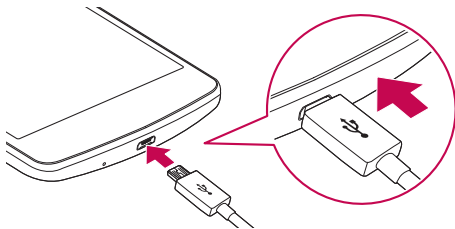

NAPOMENA: Za vrijeme punjenja telefona ne otvarajte stražnji poklopac.

Umetanje memorijske kartice

Ovaj uređaj podržava microSD kartice kapaciteta do 32 GB. Ovisno o proizvođaču i vrsti memorijske kartice, neke memorijske kartice možda nisu kompatibilne s vašim uređajem.

UPOZORENJE

Neke memorijske kartice možda nisu u potpunosti kompatibilne s vašim uređajem. Upotreba nekompatibilne kartice može oštetiti vaš uređaj ili memorijsku karticu ili pak oštetiti pohranjene podatke.

NAPOMENA: Često upisivanje i brisanje podataka skraćuje vijek trajanja memorijskih kartica.

- 1 Skinite stražnji poklopac.
- 2 Umetnite memorijsku karticu tako da je pozlaćena kontaktna površina okrenuta prema dolje.

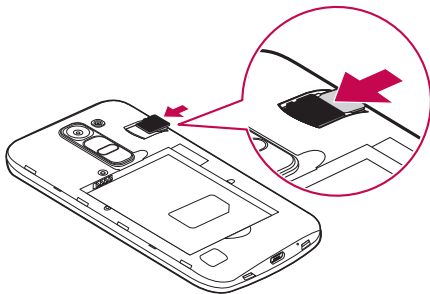

- 3 Vratite stražnji poklopac telefona na mjesto.

Uklanjanje memorijske kartice

Ako želite izvaditi memorijsku karticu na siguran način, prvo je morate isključiti.

- 1 Dodirnite  >  > karticu **Aplikacije** >  > karticu **Standardno** > **Memorija** > **Isključivanje SD kartice**.
- 2 Uklonite stražnji poklopac i izvucite memorijsku karticu.

UPOZORENJE

Memorijsku karticu nemojte vaditi ako uređaj prenosi podatke ili im pristupa. To bi moglo dovesti do gubitka ili oštećenja podataka ili štete na memorijskoj kartici ili uređaju. Sami snosite odgovornost za gubitak uslijed nepravilnog korištenja oštećenih memorijskih kartica, uključujući gubitak podataka.



Zaključavanje i otključavanje uređaja

Pritiskom **gumba za napajanje/zaključavanje** zaslon će se isključiti i uređaj će prijeći na zaključani način rada. Uređaj se automatski zaključava ako se određeno vrijeme ne koristi. Na taj način onemogućuje se slučajno pritiskanje i produžuje trajanje baterije. Za otključavanje uređaja pritisnite **gumb za napajanje/zaključavanje** i prstom povucite po zaslonu u bilo kojem smjeru.

NAPOMENA: Umjesto pritiska **gumba za napajanje/zaključavanje**, zaslon možete aktivirati dvostrukim dodiranjem po zaslonu.

Promjena metode zaključavanja zaslona

Kako biste spriječili da druge osobe pristupe vašim osobnim informacijama, možete promijeniti način zaključavanja zaslona.

- 1 Dodirnite  >  > karticu **Aplikacije** >  > karticu **Zaslon** > **Zaključani zaslon** > **Odaberi zaključavanje zaslona**.
- 2 Postavite željeni način zaključavanja odabirom metode Ništa, Povuci, Knock Code, Uzorak, PIN i Lozinka.



NAPOMENA: Prije postavljanja uzorka za otključavanje otvorite Google račun i zapamtite rezervni PIN koji ste postavili tijekom kreiranja uzorka za zaključavanje.

Upozorenje! Ako na telefonu niste stvorili Google račun, a zaboravili ste PIN, lozinku i rezervni PIN, morate izvršiti fizičko resetiranje. Ako izvršite fizičko resetiranje, sve korisničke aplikacije i svi korisnički podaci bit će izbrisani. Prije fizičkog resetiranja svakako napravite sigurnosnu kopiju svih važnih podataka.

SAVJET! Smart Lock

Značajkom **Smart Lock** možete pojednostaviti način otključavanja telefona. Uključivanjem značajke telefon možete držati otključanim kad je povezan s pouzdanim Bluetooth uređajem, kad se nalazi na poznatoj lokaciji poput vašeg doma ili posla ili kad telefon prepozna vaše lice.

Postavljanje značajke Smart Lock

- 1 Dodirnite  >  > karticu **Aplikacije** > .
- 2 Dodirnite karticu **Zaslon** > **Zaključani zaslon** > **Smart Lock**.
- 3 Prije dodavanje pouzdanih uređaja, pouzdanih lokacija ili pouzdanih lica, morate postaviti zaključavanje zaslona (uzorkom, PIN-om ili lozinkom).

Savjeti o dodirnom zaslonu

Slijedi nekoliko savjeta za kretanje kroz sadržaj uređaja.

- **Dodirnite** – jednim dodirnom prsta odabirete stavke, veze, prečace i slova tipkovnice na zaslonu.
- **Dodirnite i zadržite** – dodirnite i držite stavku na zaslonu na način da je dodirnete i ne dižete prst dok se ne pokrene željena radnja.
- **Povucite** – nakratko dodirnite i zadržite stavku, a zatim je, bez podizanja prsta, povucite na željeno mjesto na zaslonu. Možete povlačiti stavke na početnom zaslonu kako biste im promijenili raspored.
- **Povucite prstom ili kliznite** – brzo pomaknite prst po površini zaslona, bez zastajkivanja nakon prvog dodira (tako da ne povučete neku stavku).
- **Dvostruki dodir** – dodirnite dvaput ako želite povećati web-stranicu ili kartu.
- **Zumiranje privlačenjem prstiju** – kažiprst i palac možete privlačiti ili razdvajati kako biste povećali ili smanjili sliku dok koristite preglednik ili karte ili dok pregledavate slike.
- **Zakrenite zaslon** – u mnogim aplikacijama i izbornicima orijentacija zaslona prilagođava se fizičkoj orijentaciji uređaja.

NAPOMENA:

- Ne pritišćite presnažno; zaslon je dovoljno osjetljiv za prepoznavanje laganih, odmjerenih pritisaka.
- Željenu opciju dodirnite vrškom prsta. Pazite da ne dodirnete okolne tipke.

Početni zaslon

Početni zaslon početna je točka za brojne aplikacije i funkcije. Omogućava dodavanje stavki poput prečaca za aplikacije ili Google widgeta koji pružaju trenutni pristup informacijama i aplikacijama. To je zadani prozor i možete mu pristupiti iz bilo kojeg izbornika, dodirom na tipku .



- 1** Prikaz informacija o statusu telefona, uključujući vrijeme, jačinu signala, status baterije i ikone obavijesti.
- 2** Dodirnite ikonu (aplikaciju, mapu itd.) koju želite otvoriti i koristiti.
- 3** Označava koji prozor početnog zaslona trenutno gledate.
- 4** Omogućava pristup funkciji iz bilo kojeg prozora početnog zaslona jednim dodirom.

5  Tipka Natrag	Vraća na prethodni zaslon. Osim toga, služi i za zatvaranje skočnih stavki poput izbornika, dijaloških okvira i zaslonske tipkovnice.
<input type="radio"/> Tipka za početni zaslon	Povratak na početni zaslon s bilo kojeg drugog zaslona.
<input type="checkbox"/> Tipka Nedavno	Prikazuje nedavno korištene aplikacije. Ako dodirnete i držite ovu tipku, otvorit će se izbornik dostupnih opcija.

Prošireni početni zaslon

Operacijski sustav osigurava prikaz više prozora početnog zaslona kako bi se osiguralo više prostora za dodavanje ikona, widgeta i još mnogo toga.

- Prstom povucite ulijevo ili udesno preko početnog zaslona za pristup dodatnim prozorima.

Prilagođavanje početnog zaslona

Početni zaslon možete prilagoditi dodavanjem aplikacija i widgeta te mijenjanjem pozadina.

Dodavanje stavki na početni zaslon

- 1 Dodirnite i držite prazni dio površine na početnom zaslonu.
- 2 U izborniku za dodavanje načina rada odaberite stavku koju želite dodati. Dodanu ćete stavku potom moći vidjeti na početnom zaslonu.
- 3 Povucite je na željenu lokaciju te podignite prst.

SAVJET! Za dodavanje aplikacije na početni zaslon sa zaslona Aplikacije dodirnite i držite aplikaciju koju želite dodati.

Brisanje stavke s početnog zaslona

- Kad ste na početnom zaslonu, dodirnite i držite ikonu koju želite ukloniti > povucite je u .

Dodavanje aplikacije na područje tipki za brzi pristup

- Dok se nalazite na zaslonu Aplikacije ili na početnom zaslonu, dodirnite i zadržite ikonu aplikacije, a zatim je povucite na područje tipki za brzi pristup. Kad je ikona na željenom mjestu, otpustite je.

Uklanjanje aplikacije iz područja tipki za brzi pristup



- Dodirnite i zadržite željenu tipku za brzi pristup, a zatim je povucite u .

NAPOMENA: Tipku Aplikacije  ne možete ukloniti.

Prilagodba ikona aplikacija na početnom zaslonu

- 1 Dodirnite i zadržite ikonu aplikacije sve dok se ne otključa iz trenutnog položaja, a zatim je otpustite. U gornjem desnom kutu aplikacije prikazat će se ikona za uređivanje .
- 2 Ponovno dodirnite ikonu aplikacije te odaberite željeni dizajn i veličinu ikone.
- 3 Za spremanje promjena dodirnite **U redu**.

Povratak na nedavno korištene aplikacije

- 1 Dodirnite . Prikazat će se pregled nedavno korištenih aplikacija.
- 2 Dodirnite prikaz aplikacije kako biste je otvorili. Osim toga, možete dotaknuti i  za povratak na prethodni zaslon.

Prozor s obavijestima

Obavijesti su upozorenja o primitku novih poruka, događajima i alarmima iz kalendara te o trenutnim događajima, kao što je razgovor s nekime.

Nakon primitka obavijesti, pripadajuća ikona prikazat će se na vrhu zaslona. Ikone obavijesti na čekanju prikazuju se s lijeve strane, a ikone sustava koje prikazuju stavke kao što su Wi-Fi ili snaga baterije s desne.

NAPOMENA: Dostupne opcije mogu se razlikovati ovisno o regiji ili davatelju usluga.

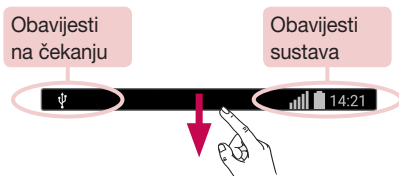

Otvaranje prozora s obavijestima

Kako biste otvorili prozor s obavijestima, povucite prema dolje sa statusne trake. Za zatvaranje prozora s obavijestima, prstom povucite po zaslonu prema gore ili dodirnite ◀.

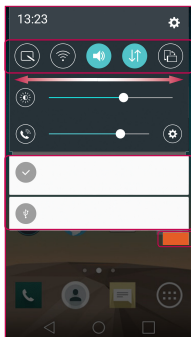

1 Površina za brze postavke

2 Obavijesti

3 Obriši



- 1 Dodirnite svaku od tipki za brze postavke kako biste je uključili/isključili. Dodirnite i zadržite tipku kako biste pristupili izborniku s postavkama za funkciju. Za prikaz više tipki za izmjenu povucite prstom ulijevo ili udesno. Za uklanjanje, dodavanje ili promjenu redoslijeda tipki za brze postavke dodirnite .
- 2 Prikazat će se popis trenutnih obavijesti s kratkim opisima. Želite li je prikazati, dodirnite obavijest.
- 3 Dodirnite za brisanje svih obavijesti.

Ikone indikatora na statusnoj traci

Ikone indikatora prikazuju se na statusnoj traci na vrhu zaslona i upućuju na propuštene pozive, nove poruke, događaje u kalendaru, status uređaja itd.



Ikone koje se prikazuju na vrhu zaslona pružaju informacije o statusu uređaja. U tablici u nastavku prikazane su neke od uobičajenih ikona.

Ikona	Opis
	SIM kartica nije umetnuta
	Signal mreže nije dostupan
	Uključen je način rada u avionu
	Priključeno na Wi-Fi mrežu
	Žičane slušalice su priključene
	Poziv u tijeku
	Propušten poziv
	Bluetooth je uključen
	Upozorenja sustava
	Alarm je postavljen
	Dostupna je nova poruka glasovne pošte
	Nova tekstna/multimedijska poruka

Ikona	Opis
	U tijeku je reprodukcija pjesme
	Zvonjava je utišana
	Aktiviran je način rada s vibracijom
	Baterija je puna
	Baterija se puni
	Telefon je povezan s računalom putem USB kabela
	Preuzimanje podataka
	Prijenos podataka
	GPS je uključen
	Podaci se sinkroniziraju
	Odaberite način unosa
	Aktivan je Wi-Fi hotspot

NAPOMENA: Položaj ikona u statusnoj traci može se razlikovati s obzirom na funkciju ili uslugu.

Zaslonska tipkovnica

Tekst možete unositi pomoću zaslonske tipkovnice. Zaslonska tipkovnica prikazuje se na zaslonu kad dodirnete dostupno polje za unos teksta.

Korištenje tipkovnice i unos teksta

 Dodirnite jednom kako bi se slovo koje unosite promijenilo u veliko tiskano. Dodirnite dvaput za sva velika slova.

 Dodirnite za pristup postavkama tipkovnice. Dodirnite i zadržite kako biste glasom unijeli tekst ili pristupili značajci Clip Tray.

 Dodirnite za unos razmaka.

 Dodirnite za stvaranje nove linije.

 Dodirnite za brisanje prethodnog znaka.

Unos slova s dijakritičkim znakovima

Kada je kao jezik unosa odabran francuski ili španjolski, moći ćete unijeti posebne znakove koji se koriste u francuskom i španjolskom (npr. "á").

Za unos slova "á", primjerice, dodirnite i držite tipku "a" do povećanja tipke i prikaza znakova za različite jezike. Zatim odaberite znak koji želite unijeti.

Snimanje pomoću pokreta

Značajka Snimka pomoću pokreta omogućuje vam snimanje fotografija pokretom ruke uz pomoć prednjeg fotoaparata.

Snimanje fotografije

Funkciju Snimka pomoću pokreta možete koristiti na dva načina.

- Otvorite dlan i podignite ruku dok je prednja kamera ne prepozna, a na zaslonu se ne pojavi okvir. Zatim zatvorite šaku kako biste pokrenuli odbrojavanje, time ćete dobiti dovoljno vremena da se pripremite.
- Zatvorite šaku i podignite ruku dok je prednja kamera ne prepozna, a na zaslonu se ne pojavi okvir. Zatim otvorite šaku kako biste pokrenuli odbrojavanje, time ćete dobiti dovoljno vremena da se pripremite.

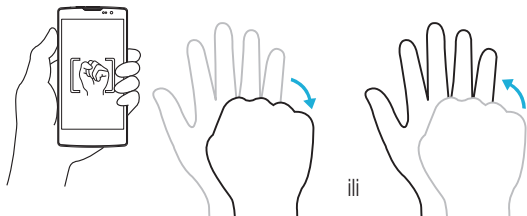

Brzi prikaz

Kada je zaslon telefona isključen, povlačenjem prstom prema dolje po zaslonu možete vidjeti statusnu traku, vrijeme i datum.

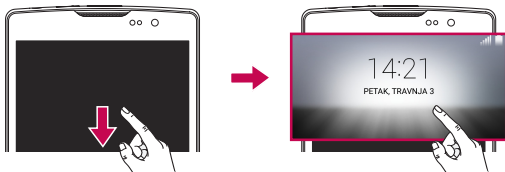

KnockON

Značajka KnockON omogućava jednostavno uključivanje/isključivanje zaslona dvostrukim dodirima.

Uključivanje zaslona

- 1 Za uključivanje zaslona dvaput dodirnite središte zaključanog zaslona.
- 2 Otključajte zaslon ili pristupite bilo kojem dostupnom prečacu ili widgetu.

Isključivanje zaslona

- 1 Dvaput dodirnite prazno područje početnog zaslona ili statusne trake.
- 2 Zaslon će se isključiti.

NAPOMENA: Dodirnite središnji dio zaslona. Ako dodirnete donju ili gornju stranu zaslona, manja je mogućnost prepoznavanja.

Knock Code

Značajka Knock Code omogućuje stvaranje vlastitog koda za otključavanje pomoću kombinacije kucanja na zaslonu. Početnom zaslonu izravno možete pristupiti kad je zaslon isključen tako da napravite isti slijed dodira.

NAPOMENA:

- Ako 6 puta unesete pogrešan Knock Code uzorak, obavezno ćete se morati prijaviti pomoću svog Google računa ili unijeti rezervni PIN.
- Za uključivanje ili isključivanje zaslona dodirrom koristite jagodicu prsta, a ne nokat.
- Ako se značajka Knock Code ne koristi, dodirivanjem zaslona možete koristiti funkciju Knock On.

- 1 Dodirnite  >  > karticu **Aplikacije** >  > karticu **Zaslon** > **Zaključani zaslon** > **Odaberi zaključavanje zaslona** > **Knock Code**.
- 2 Knock Code uzorak postavite dodirujući kvadrate određenim redoslijedom. Vaš Knock Code uzorak može sadržavati od 3 do 8 dodira.

Otključavanje zaslona pomoću značajke Knock Code

Kada se zaslon isključi, možete ga otključati pomoću unaprijed postavljenog Knock Code uzorka.

QuickMemo+







Značajka **QuickMemo+** omogućuje stvaranje bilješki i snimki zaslona.

QuickMemo+ možete koristiti kako biste tijekom poziva jednostavno i učinkovito izradili bilješku sa spremjenom slikom ili na trenutnom zaslonu telefona.

- 1 Dodirnite i povucite statusnu traku prema dolje te dodirnite .



- 2 Bilješku možete stvoriti na sljedeće načine:

	Dodirnite kako biste poništili posljednju radnju.
	Dodirnite kako biste vratili posljednju poništenu radnju.
	Dodirnite kako biste u bilješku unijeli tekst.
	Dodirnite kako biste odredili vrstu i boju olovke.
	Dodirnite kako biste upotrijebili brisač za brisanje olovke iz bilješke.
	Dodirnite kako biste spremili stvorenu bilješku.
	Dodirnite kako biste sakrili ili prikazali alatnu traku.

NAPOMENA: Za funkciju QuickMemo+ koristite jagodicu prsta. Nemojte koristiti nokat.

- 3 Dodirnite  kako biste spremili otvorenu bilješku u značajku **QuickMemo+** ili aplikaciju **Galerija**.

Odbacivanje bilješki značajke QuickMemo

- Dodirnite .

Pregled spremljenih bilješki

Na početnom zaslonu dodirnite  > karticu **Aplikacije** > **Galerija**  i odaberite album značajke **QuickMemo+** ili dodirnite **QuickMemo+**  i odaberite željenu bilješku.



Postavljanje Google računa

Pri prvom otvaranju aplikacije Google od vas će se zatražiti prijava putem postojećeg Google računa. Ako nemate Google račun, prikazuje se odzivnik za stvaranje računa.

Stvaranje Google računa

- 1 Na početnom zaslonu dodirnite .
- 2 Dodirnite  > karticu **Standardno** > **Računi i sinkronizacija** > **Dodaj račun** > **Google** > **ILI IZRADITE NOVI RAČUN.**
- 3 Unesite svoje ime i prezime, a zatim dodirnite **DALJE.**
- 4 Unesite korisničko ime i dodirnite Dalje. Telefon će komunicirati s poslužiteljima tvrtke Google te provjeriti raspoloživost korisničkog imena.
- 5 Unesite lozinku i dodirnite **DALJE.**
- 6 Slijedite upute i unesite obavezne i neobavezne podatke o računu. Pričekajte dok poslužitelj ne stvori račun.

Prijava na Google račun

- 1 Na početnom zaslonu dodirnite .
- 2 Dodirnite  > karticu **Standardno** > **Računi i sinkronizacija** > **Dodaj račun** > **Google.**
- 3 Unesite svoju adresu e-pošte i dodirnite **DALJE.**
- 4 Nakon prijave možete koristiti Gmail i uživati u prednostima Google usluga na svom telefonu.
- 5 Nakon što ste postavili Google račun, vaš će se telefon automatski sinkronizirati s vašim Google računom na webu (ako je podatkovna veza dostupna).

Nakon prijave vaš će se telefon sinkronizirati s Google uslugama kao što su Gmail, Kontakti i Google kalendar. Možete koristiti i Karte, preuzimati aplikacije pomoću usluge Play Store, kopirati postavke na Google poslužitelje i uživati u pogodnostima ostalih Google usluga na svom telefonu.

VAŽNO





- Neke aplikacije, poput Kalendara, funkcionirat će samo s prvim Google računom koji dodate. Namjeravate li na telefonu koristiti više od jednog Google računa, svakako se prvo prijavite s onim koji želite koristiti uz takve aplikacije. Nakon prijave vaš će imenik, Gmail poruke, događaji iz Kalendara i ostale informacije iz tih aplikacija i usluga na webu biti sinkronizirane s vašim telefonom. Ako se tijekom postavljanja ne prijavite na Google račun, od vas će se zatražiti prijava ili stvaranje Google računa prilikom prvog pokretanja aplikacije koja to zahtijeva, kao što su Gmail ili Play Store.
- Koristite li službeni račun iz svog poduzeća ili druge organizacije, vaš bi IT odjel mogao imati posebne upute u vezi s načinom prijave putem tog računa.

Povezivanje s mrežom i uređajima

Wi-Fi





Možete koristiti brzi internetski pristup unutar dosega bežične pristupne točke (AP).

Povezivanje s Wi-Fi mrežama

- 1 Dodirnite  >  > karticu **Aplikacije** >  > karticu **Mreža** > **Wi-Fi**.
- 2 Dodirnite  kako biste uključili Wi-Fi i pokrenuli traženje dostupnih Wi-Fi mreža.
- 3 Dodirnite mrežu kako biste se povezali s njom.
 - Ako je mreža zaštićena ikonom lokota, morate unijeti sigurnosnu šifru ili lozinku.
- 4 Statusna traka prikazuje ikone koje označavaju status Wi-Fi mreže.

NAPOMENA: Ako se nalazite izvan Wi-Fi zone ili ste isključili Wi-Fi, uređaj se mobilnom podatkovnom vezom automatski može povezati na web, zbog čega vam se može naplatiti naknada za prijenos podataka.

SAVJET! Kako dobiti MAC adresu

Dodirnite  >  > karticu **Aplikacije** >  > karticu **Mreža** > **Wi-Fi** >  > **Napredni Wi-Fi** > **MAC adresa**.





Bluetooth

Bluetooth je komunikacijska tehnologija kratkog doseg a koja omogućava bežično povezivanje s različitim Bluetooth uređajima, kao što su slušalice, hands-free kompleti za automobile, Bluetooth dlanovnici, računala, pisari i bežični uređaji. Komunikacijski doseg Bluetooth tehnologije obično je oko 9 metara (30 stopa).

NAPOMENA:

- Tvrtka LG ne odgovara za gubitak, presretanje ili zloupotrebu podataka poslanih ili primljenih putem Bluetooth veze.
- Uvijek vodite računa da su uređaji s kojima dijelite i s kojih primete podatke pouzdani i pravilno zaštićeni.
- Ako se među uređajima nalaze prepreke, radna udaljenost može se smanjiti.
- Neki uređaji, a osobito oni koje nije testirao i odobrio Bluetooth SIG, mogu biti nekompatibilni s vašim uređajem.

Uparivanje telefona s drugim Bluetooth uređajem

- 1 Dodirnite  >  > karticu **Aplikacije** >  > karticu **Mreža** > **Bluetooth**.
- 2 Dodirnite  kako biste uključili Bluetooth.
- 3 Dodirnite **Traži uređaje** za prikaz uređaja unutar doseg a.
- 4 S popisa odaberite uređaj s kojim se želite uskladiti. Po dovršetku uparivanja vaš uređaj povezuje s drugim uređajem.

NAPOMENA: Uparivanje između dva Bluetooth uređaja jednokrat a je postupak. Jednom kad se uparivanje uspostavi, uređaji će se nastaviti prepoznavati i dijeliti podatke.

SAVJET! Informacije o načinu usklađivanja i lozinki (ona je obično 0 0 0 0 – četiri nule) potražite u dokumentaciji za Bluetooth uređaj.

Slanje podataka putem Bluetooth tehnologije

- 1 Odaberite datoteku ili stavku, primjerice kontakt ili multimedijску datoteku.
- 2 Odaberite opciju slanja podataka putem značajke Bluetooth.
- 3 Potražite uređaj s omogućenom značajkom Bluetooth i uskladite se s njim.
 - Zbog različitih specifikacija i značajki drugih kompatibilnih Bluetooth uređaja, prikaz i funkcije mogu se razlikovati, a radnje poput prijenosa ili razmjene podataka možda neće biti moguće sa svim kompatibilnim Bluetooth uređajima.

Primanje podataka putem Bluetooth tehnologije

- 1 Dodirnite  >  > karticu **Aplikacije** >  > karticu **Mreža** > **Bluetooth**.
- 2 Dodirnite  kako biste uključili Bluetooth.
- 3 Dobit ćete zahtjev za prihvatanje uparivanja s uređaja koji šalje podatke. Odaberite **Prihvati**.

Wi-Fi Direct

Wi-Fi Direct podržava izravno povezivanje uređaja s Wi-Fi vezom, bez potrebe za pristupnom točkom.

Uključivanje značajke Wi-Fi Direct

- 1 Dodirnite  >  > karticu **Aplikacije** >  > karticu **Mreža** > **Wi-Fi**.
- 2 Dodirnite  > **Napredni Wi-Fi** > **Wi-Fi Direct**.

NAPOMENA: Kada se nalazite u ovom izborniku, vaš je uređaj vidljiv drugim uređajima u blizini s uključenom značajkom Wi-Fi Direct.

Prijenos podataka između računala i uređaja

Podatke možete kopirati ili premještati između računala i svog uređaja.





Prijenos podataka

- 1 Povežite uređaj s računalom pomoću USB kabela koji je isporučen uz telefon.
- 2 Otvorite prozor s obavijestima, dodirnite trenutnu vrstu veze i odaberite **Medijski uređaj (MTP)**.
- 3 Na računalu će se otvoriti skočni prozor putem kojeg ćete moći prenijeti željene podatke.

NAPOMENA: Na računalu mora biti instaliran upravljački program za platformu LG Android kako bi računalo prepoznalo vaš telefon.

Stavke	Uvjet
OS	Microsoft Windows XP SP3, Vista ili noviji sustav
Verzija aplikacije Windows Media Player	Windows Media Player 10 ili novija verzija

Upućivanje poziva



- 1 Dodirnite  za otvaranje tipkovnice za biranje brojeva.
- 2 Unesite broj pomoću tipkovnice za biranje. Kako biste izbrisali znamenku, dodirnite .
- 3 Nakon unosa željenog broja dodirnite  za upućivanje poziva.
- 4 Za prekid poziva dodirnite .

SAVJET! Za unos znaka "+" za međunarodne pozive dodirnite i držite .

Pozivanje kontakata iz imenika





- 1 Za otvaranje imenika dodirnite .
- 2 Krećite se po popisu kontakata. U polje za pretraživanje također možete unijeti ime kontakta ili se kretati trakom s abecedom na desnoj strani zaslona.
- 3 Na prikazanom popisu dodirnite kontakt koji želite nazvati.

Odgovaranje ili odbijanje poziva

- Povucite ikonu  u bilo kojem smjeru kako biste odgovorili na dolazni poziv.
- Povucite ikonu  u bilo kojem smjeru kako biste odbili dolazni poziv.

NAPOMENA: Dodirnite ili prstom povucite gumb **Odbaci s porukom** ako pozivatelju radije želite poslati poruku.

Upućivanje drugog poziva

- 1 Tijekom prvog poziva dodirnite  > **Dodaj poziv** i unesite broj.
- 2 Za upućivanje poziva dodirnite ikonu .
- 3 Oba će se poziva prikazati na zaslonu poziva. Početni poziv bit će zaključan i stavljen na čekanje.
- 4 Za prebacivanje između poziva dodirnite prikazani broj. Umjesto toga, možete dodirnuti  kako biste pokrenuli konferencijski poziv.
- 5 Kako biste prekinuli sve pozive, dodirnite .

NAPOMENA: Naplaćuje se svaki poziv koji uputite.

Pregled popisa poziva



Na početnom zaslonu dodirnite  i odaberite **Prethodno**.
Tako ćete vidjeti popis svih upućenih, primljenih i propuštenih poziva.

SAVJET!

- Dodirnite bilo koji unos u dnevniku poziva kako biste vidjeli datum, vrijeme i trajanje poziva.
- Dodirnite , a zatim dodirnite **Izbriši sve** za brisanje svih zabilježenih stavki.

Pozivi

Možete konfigurirati postavke poziva kao što su prosljeđivanje poziva i ostale posebne značajke koje nudi vaš mobilni operater.

- 1 Na početnom zaslonu dodirnite  kako biste otvorili tipkovnicu za biranje brojeva.
- 2 Dodirnite  za prikaz dostupnih opcija.
- 3 Dodirnite **Pozivi** i konfigurirajte željene opcije.

Kontakti

Na telefonu možete dodavati kontakte i sinkronizirati ih s kontaktima Google računa ili drugim računima koji podržavaju sinkronizaciju kontakta.

Traženje kontakta

- 1 Za otvaranje imenika dodirnite .
- 2 Dodirnite **Pretraži kontakte** i unesite ime kontakta pomoću tipkovnice.

Dodavanje novog kontakta

- 1 Dodirnite  i unesite broj novog kontakta. Dodirnite polje **Novi kontakt** ili **:** > **Dodaj kontaktima** > **Novi kontakt**.
- 2 Dodirnite područje slike ako novom kontaktu želite dodati sliku. Odaberite opciju **Slikaj** ili **Odaberi iz galerije**.
- 3 Za kontakt unesite željene informacije.
- 4 Dodirnite **Spremi**.

Favoriti

Često pozivane kontakte možete klasificirati kao omiljene.



Dodavanje kontakta u omiljene kontakte

- 1 Za otvaranje imenika dodirnite .
- 2 Za pregled pojedinosti dodirnite kontakt.
- 3 Dodirnite zvijezdu u gornjem desnom dijelu zaslona. Zvijezda će požutjeti.

Uklanjanje kontakta s popisa omiljenih kontakata

- 1 Za otvaranje imenika dodirnite .
- 2 Za prikaz pojedinosti kontakta dodirnite karticu **Favoriti** i odaberite kontakt.
- 3 Dodirnite žutu zvijezdu u gornjem desnom dijelu zaslona. Zvijezda će potamnjeti i kontakt će biti uklonjen iz omiljenih kontakata.

Stvaranje grupe



- 1 Za otvaranje imenika dodirnite .
- 2 Dodirnite **Grupe** >  > **Nova grupa**.
- 3 Unesite naziv za novu grupu. Možete postaviti i zasebnu melodiju zvona za novu grupu.
- 4 Za dodavanje kontakata u grupu dodirnite **Dodajte članove**.
- 5 Dodirnite **Spremi** kako biste spremili grupu.

NAPOMENA:

- Ako izbrišete grupu, kontakti dodijeljeni toj grupi neće se izbrisati. I dalje će se nalaziti na popisu kontakata.

Vaš telefon kombinira tekstne i multimedijske poruke u jedan intuitivan i jednostavan izbornik.

Slanje poruke

- 1 Dodirnite  na početnom zaslonu i zatim dodirnite  za sastavljanje nove poruke.
- 2 Unesite ime ili broj kontakta u polje **Za**. Nakon unosa imena kontakta, prikazat će se kontakti čija imena odgovaraju unosu. Možete dodirnuti ime predloženog primatelja i dodati više od jednog kontakta.

NAPOMENA: Možda će vam se naplatiti svaka poslana poruka. Za više informacije obratite se svom mobilnom operateru.

- 3 Dodirnite polje za tekst i počnite unositi poruku.
- 4 Dodirnite  kako biste otvorili izbornik opcija. Odaberite neku od dostupnih opcija.

SAVJET! Možete dodirnuti  za dodavanje datoteke koju želite priložiti poruci.

- 5 Za slanje poruke dodirnite **Šalji**.

SAVJET!

- Ograničenje od 160 znakova može se razlikovati od države do države, ovisno o načinu kodiranja tekstnih poruka i jeziku kojim je poruka pisana.
- Ako tekstnoj poruci dodajete sliku, videozapis ili zvučnu datoteku, poruka će se automatski pretvoriti u multimedijску poruku i naplatiti u skladu s vašom tarifom.

NAPOMENA: Kada primite tekstnu poruku tijekom poziva, čut ćete zvučnu obavijest.

Pregled razgovora

Poruke razmijenjene s drugim korisnikom prikazuju se kronološki kako biste imali praktičan pregled razgovora i mogli ih jednostavno pronaći.

Promjena postavki poruka

Postavke poruka na telefonu unaprijed su određene kako biste poruke odmah mogli slati. Postavke možete promijeniti po vlastitim željama.

- Dodirnite  na početnom zaslonu i zatim dodirnite  > **Postavke**.

Pomoću aplikacije E-pošta možete čitati poruke e-pošte od davatelja usluga, ne samo iz usluge Gmail. Aplikacija E-pošta podržava sljedeće vrste računa: POP3, IMAP i Microsoft Exchange (za korisnike verzije Enterprise).

Upravljanje računima e-pošte

Otvaranje aplikacije E-pošta



Dodirnite  >  > karticu **Aplikacije** > .

Kada prvi put otvorite aplikaciju E-pošta, otvorit će se čarobnjak za postavljanje koji će vam pomoći u dodavanju računa e-pošte.

Dodavanje drugog računa e-pošte:

- Dodirnite  >  > karticu **Aplikacije** >  >  > **Postavke** >  **Dodaj račun**.

Mijenjanje općih postavki e-pošte:

- Dodirnite  >  > karticu **Aplikacije** >  >  > **Postavke** > **Opće postavke**.

Brisanje računa e-pošte:





- Dodirnite  >  > karticu **Aplikacije** >  >  > **Postavke** >  > **Brisanje računa** > odaberite račun koji želite izbrisati > **Obriši** > **Da**.

Rad s mapama računa



Dodirnite  >  > karticu **Aplikacije** >  >  > **Mape**.

Za svaki račun postoje mape za dolaznu, odlaznu i poslanu poštu te skice. Ovisno o značajkama koje podržava davatelj usluga za vaš račun, možete imati i dodatne mape.

Sastavljanje i slanje poruka e-pošte

- 1 U aplikaciji  dodirnite  kako biste sastavili novu poruku e-pošte.
- 2 Unesite adresu primatelja poruke. Prilikom unosa teksta, iz imenika će vam se nuditi adrese koje odgovaraju unosu. Višestruke adrese razdvojite znakom točke sa zarezom.
- 3 Dodirnite polje **Cc/Bcc** za dodavanje kopije ili skrivene kopije drugim kontaktima/adresama e-pošte.
- 4 Dodirnite polje za unos teksta i unesite poruku.
- 5 Dodirnite  za dodavanje datoteke koju želite priložiti poruci.
- 6 Dodirnite  za slanje poruke.

Opcije fotoaparata na tražilu

Za otvaranje aplikacije Fotoaparati dodirnite  >  > karticu **Aplikacije** > . Fotoaparati i videokamera možete koristiti za snimanje te dijeljenja fotografija i videozapisa.

NAPOMENA: Prije snimanja fotografija zaštitni objektiv fotoaparata očistite tkaninom od mikrovlakana. Ako su na objektivu fotoaparata mrlje od prstiju, fotografije mogu biti mutne ili imati halo efekt.







- 1 Opcije skrivanja/prikaza** – dodirnite kako biste sakrili/prikazali opcije fotoaparata na tražilu.
- 2 Bljeskalica** – omogućuje upravljanje bljeskalicom fotoaparata.
- 3 Promijeni fotoaparati** – omogućuje prebacivanje između stražnjeg objektiva i prednjeg objektiva fotoaparata.
- 4 Postavke** – dodirnite ovu ikonu za otvaranje izbornika s postavkama.
- 5 Galerija** – dodirnite za prikaz posljednje snimljene fotografije ili videozapisa.

- 6 **Snimanje** – dodirnite za početak snimanja videozapisa.
- 7 **Snimi** – dodirnite za snimanje fotografije.
- 8 **Tipka za povratak** – dodirnite kako biste zatvorili fotoaparata.

Korištenje naprednih postavki

U tražilu dodirnite  kako biste otvorili napredne opcije. Dodirnite pojedinu ikonu kako biste podesili sljedeće postavke fotoaparata.

	Određivanje veličine fotografije i videozapisa.
	Omogućuje fotografiranje glasovnim naredbama. Kako biste snimili fotografiju kad je postavka uključena, izgovorite " Cheese ", " Smile " ili " LG ".
	Postavljanje vremena do snimanja fotografije. Ova je postavka idealna ako želite biti na fotografiji ili u videozapisu.
	Omogućuje snimanje boljih fotografija i videozapisa prikazom rešetki na zaslону radi olakšavanja poravnania.
	Saznajte kako koja funkcija radi. Ova ikona prikazuje upute pomoći.

NAPOMENA: Zvuk okidača nije dostupan kad je omogućen način rada s vibracijom ili tihi način rada.







Snimanje fotografije

- 1 Dodirnite  >  > karticu **Aplikacije** > .
- 2 Usmjerite fotoaparata prema objektu koji želite snimiti.
- 3 Kad se fotoaparata fokusira, na zaslonu će se oko objekta pojaviti kvadrat.
- 4 Dodirnite . Fotografija koju ste snimili automatski će se spremirati u galeriju.

SAVJET! Ako opcije fotoaparata nisu prikazane na zaslonu, za snimanje fotografije samo dodirnite zaslon.

Nakon snimanja fotografije

Dodirnite sličicu slike na zaslonu kako biste vidjeli posljednju fotografiju koju ste snimili.

	Dodirnite za uređivanje fotografije.
	Dodirnite kako biste odmah snimili još jednu fotografiju.
	Dodirnite kako biste fotografiju poslali drugima ili je podijelili putem dostupnih društvenih mreža.
	Dodirnite za brisanje fotografije.
	Dodirnite za pristup dodatnim opcijama.
	Dodirnite za dodavanje fotografije u Favorite.

Snimanje videozapisa

- 1 Dodirnite  >  > karticu **Aplikacije** > .
- 2 Usmjerite fotoaparat prema objektu koji želite snimiti.
- 3 Za početak snimanja videozapisa dodirnite .
- 4 Duljina snimke prikazuje se na vrhu zaslona.

NAPOMENA: Za snimanje fotografija tijekom snimanja videozapisa dodirnite .





- 5 Za pauziranje tijekom snimanja videozapisa dodirnite . Za nastavak snimanja videozapisa dodirnite .

ILI

Za zaustavljanje snimanja dodirnite . Videozapis koji ste snimili automatski će se spremiti u galeriju.

Nakon snimanja videozapisa



Dodirnite sličicu videozapisa na zaslonu kako biste vidjeli posljednji videozapis koji ste snimili.

	Dodirnite kako biste odmah snimili sljedeći videozapis.
	Dodirnite za otvaranje dostupnih opcija dijeljenja (primjerice porukom ili Bluetooth vezom).
	Dodirnite za brisanje videozapisa.
	Dodirnite za pristup dodatnim opcijama.
	Dodirnite za dodavanje videozapisa u Favoriti .

Galerija

Aplikacija Galerija prikazuje spremljene slike i videozapise, uključujući fotografije koje ste snimili pomoću aplikacije Fotoaparat i slike koje ste preuzeli s mreže ili drugih lokacija.

Ako ste telefonu dodali Google™ račun, u galeriji ćete moći vidjeti mrežne albume usluge Picasa.

- 1 Kako biste vidjeli spremljene fotografije, dodirnite  >  > karticu **Aplikacije** > .
- 2 Dodirnite album kako biste ga otvorili i pogledali njegov sadržaj. (Slike i videozapisi u albumu prikazuju se u kronološkom redoslijedu.)
- 3 Dodirnite sliku u albumu kako biste je pogledali.

NAPOMENA:

- Ovisno o instaliranom softveru, pojedini formati datoteka možda neće biti podržani.
- Neke se datoteke možda neće ispravno reproducirati zbog načina kodiranja.

Pregled slika

Slike su u Galeriji organizirane u mape. Kada neka aplikacija, npr. E-pošta, spremi sliku, automatski će se izraditi mapa preuzetih slika u koju će se slika spremiti. Slično tome, snimate li zaslone, automatski će se izraditi mapa za snimke zaslona.

Slike se prikazuju prema datumu nastanka. Odaberite sliku koju želite prikazati preko cijelog zaslona. Za prikaz sljedeće ili prethodne slike pomaknite se ulijevo ili udesno.

Povećavanje i smanjivanje





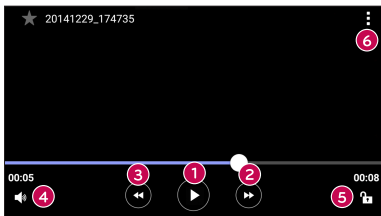

Sliku možete povećati na jedan od sljedećih načina:

- Dvaput dodirnite bilo koji dio slike kako biste ga povećali.
- Razdvojite dva prsta na bilo kojem dijelu slike kako biste ga povećali. Privucite prste ili dvaput dodirnite zaslon kako biste sliku smanjili.

Opcije za videozapise

- 1 Dodirnite  > karticu **Aplikacije** > .
- 2 Odaberite videozapis koji želite reproducirati.



	Dodirnite za pauziranje/nastavak reprodukcije videozapisa.
	Dodirnite kako biste premotali unaprijed za 10 sekundi.
	Dodirnite kako biste premotali unatrag za 10 sekundi.
	Dodirnite za podešavanje glasnoće zvuka videozapisa.
	Dodirnite za zaključavanje/otključavanje zaslona.
	Dodirnite za pristup dodatnim opcijama.

NAPOMENA:

- Za podešavanje glasnoće desnu stranu zaslona tijekom reprodukcije videozapisa povucite gore ili dolje.
- Za podešavanje osvjetljenja lijevu stranu zaslona tijekom reprodukcije videozapisa povucite gore ili dolje.
- Za premotavanje unaprijed ili unatrag, kliznite prstom zdesna nalijevo (ili 54obrnuto).

Uređivanje fotografija

Tijekom pregledavanja fotografije dodirnite .

Brisanje fotografija/videozapisa

Odaberite jedan od sljedećih načina:

- U mapi dodirnite , odaberite fotografije/videozapise i dodirnite **Izbriši**.
- Tijekom pregledavanja fotografije dodirnite .

Postavljanje pozadine

Tijekom pregledavanja fotografije dodirnite  > **Postavi sliku kao** kako biste sliku postavili za pozadinu ili je dodijelili kontaktu.



NAPOMENA:

- Ovisno o instaliranom softveru, pojedini formati datoteka možda neće biti podržani.
- Ako veličina dokumenta prekorači dostupnu memoriju, može doći do pogreške prilikom otvaranja dokumenata.





Glazba



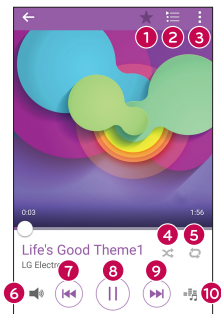



Vaš telefon ima glazbeni player koji omogućava preslušavanje omiljenih pjesama.

Reprodukcija pjesme

- 1 Dodirnite  >  > karticu **Aplikacije** > .
- 2 Dodirnite karticu **Pjesme**.
- 3 Odaberite pjesmu koju želite reproducirati.
- 4 Dostupne su sljedeće opcije.



1		Dodirnite kako biste pjesmu dodali u favorite.
2		Dodirnite za prikaz trenutnog popisa pjesama.
3		Dodirnite za pristup dodatnim opcijama.
4		Dodirnite za reprodukciju trenutnog popisa pjesama u nasumičnoj reprodukciji (pjesme se reproduciraju slučajnim redoslijedom).

5		Dodirnite za odabir ponavljanja svih pjesama, ponavljanja trenutne pjesme ili isključivanja ponavljanja.
6		Dodirnite za podešavanje glasnoće.
7		Dodirnite kako biste ponovno pokrenuli trenutni zapis ili prešli na prethodni zapis u albumu, popis pjesama ili nasumičnu reprodukciju. Dodirnite i zadržite dodir za premotavanje unatrag.
8		Dodirnite za pauziranje reprodukcije.
		Dodirnite za nastavak reprodukcije.
9		Dodirnite za prelazak na sljedeću pjesmu u albumu, na popisu pjesama ili u nasumičnoj reprodukciji. Dodirnite i zadržite za premotavanje unaprijed.
10		Dodirnite za postavljanje zvučnih efekata.

Želite li promijeniti glasnoću tijekom slušanja glazbe, to možete učiniti pomoću **gumba za pojačavanje/stišavanje zvuka** na stražnjoj strani telefona.

NAPOMENA:

- Ovisno o instaliranom softveru, pojedini formati datoteka možda neće biti podržani.
- Ako veličina dokumenta prekorači dostupnu memoriju, može doći do pogreške prilikom otvaranja dokumenata.

NAPOMENA: Autorska prava za glazbene datoteke mogu biti zaštićena međunarodnim sporazumima i državnim zakonima o autorskim pravima. Stoga će možda biti potrebno dobiti dopuštenje ili licencu za reproduciranje ili kopiranje glazbe. U nekim državama lokalni zakoni zabranjuju privatno kopiranje materijala zaštićenog autorskim pravima. Prije preuzimanja ili kopiranja datoteke provjerite odgovarajuće državne zakone koji se tiču upotrebe takvog materijala.

Sat

Aplikacija Sat daje vam pristup funkcijama alarma, brojača vremena, svjetskog sata i štoperice. Za pristup tim funkcijama dodirnite karticu pri vrhu zaslona ili vodoravno povucite prstom po zaslonu.

Dodirnite  >  > karticu **Aplikacije** > .

Alarmi

Kartica Alarmi omogućuje podešavanje alarma.

- 1 Otvorite aplikaciju  i odaberite karticu **Alarmi**.
- 2 Za dodavanje novog alarma dodirnite **+**.
- 3 Prilagodite postavke i dodirnite **Spremi**.

NAPOMENA: Također možete dodirnuti postojeći alarm i urediti ga.



Brojač

Kartica Brojač može vas zvučnim signalom upozoriti kad je vremensko razdoblje koje ste postavili prošlo.

- 1 Otvorite aplikaciju  i odaberite karticu **Brojač**.
- 2 U brojaču postavite željeno vrijeme.
- 3 Dodirnite **Početak** za pokretanje odbrojavanja.
- 4 Dodirnite **Prekid** za zaustavljanje odbrojavanja.

Svjetski sat

Kartica Svjetski sat omogućuje vam jednostavnu provjeru lokalnog vremena u drugim gradovima u cijelom svijetu.

- 1 Otvorite aplikaciju  i odaberite karticu **Svjetski sat**.
- 2 Dodirnite  i odaberite željeni grad.

Štoperica

Kartica Štoperica omogućuje upotrebu telefona kao štoperice.

- 1 Otvorite aplikaciju  i odaberite karticu **Štoperica**.
- 2 Dodirnite tipku **Početak** za pokretanje štoperice.
 - Dodirnite tipku **Ciklus** za mjerenje vremena ciklusa.
- 3 Dodirnite gumb **Prekid** za zaustavljanje štoperice.

Kalkulator

Aplikacija Kalkulator omogućuje izvođenje matematičkih operacija pomoću standardnog ili znanstvenog kalkulatora.

- 1 Dodirnite  >  > karticu **Aplikacije** > .
- 2 Za unos brojeva dodirnite numeričke tipke.
- 3 Za jednostavne izračune dodirnite željenu funkciju (+, -, x ili ÷), a zatim =.

NAPOMENA: Za složenije izračune dodirnite .

Kalendar







Aplikacija Kalendar omogućuje praćenje rasporeda događaja.

- 1 Dodirnite  >  > karticu **Aplikacije** > .
- 2 Dodirnite datum kojem želite pridružiti događaj. Zatim dodirnite .

Snimač glasa

Aplikacija Snimač glasa snima zvučne datoteke koje možete koristiti na razne načine.

Snimanje zvuka ili glasa

- 1 Dodirnite  >  > karticu **Aplikacije** > .
- 2 Za početak snimanja dodirnite .
- 3 Dodirnite  za prekid snimanja.
- 4 Dodirnite  za slušanje snimke.

NAPOMENA: Dodirnite  za pristup snimljenim zapisima. Sada možete slušati snimljeni zapis.

Glas. pretraživanje

Pomoću ove aplikacije web-stranice možete pretraživati putem glasovnih naredbi.

- 1 Dodirnite  >  > karticu **Aplikacije** > mapu **Google** > .
- 2 Nakon što se na zaslonu prikaže izraz **Govori sad**, izgovorite ključnu riječ ili frazu. Odaberite jednu od predloženih ključnih riječi.

NAPOMENA: Ovisno o regiji ili davatelju usluga, ova aplikacija možda neće biti dostupna.

Preuzeto

Putem ove aplikacije možete vidjeti koje ste datoteke preuzeli pomoću aplikacija.

- Dodirnite  >  > karticu **Aplikacije** > .

NAPOMENA: Ovisno o regiji ili davatelju usluga, ova aplikacija možda neće biti dostupna.

Radio

Telefon ima ugrađeni FM radio pa svoje omiljene stanice možete slušati u pokretu.

- Dodirnite  >  > karticu **Aplikacije** > .

SAVJET! Slušalice morate priključiti kako bi služile kao antena.

NAPOMENA: Ovisno o regiji ili davatelju usluga, ova aplikacija možda neće biti dostupna.

LG SmartWorld

Aplikacija LG SmartWorld nudi vam veliki izbor uzbudljivog sadržaja - fontove, teme, igre i aplikacije.

Kako pristupiti aplikaciji LG SmartWorld s telefona

- 1 Dodirnite  >  > karticu **Aplikacije** > .
- 2 Dodirnite Prijava i unesite ID/PW za LG SmartWorld. Ako se još niste registrirali, dodirnite Prijava i primit ćete članstvo za LG SmartWorld.
- 3 Preuzmite željeni sadržaj.

NAPOMENA:

- Kada koristite mobilnu mrežu, naknada za prijenos podataka možda će se naplaćivati prema podatkovnoj tarifi koju ste potpisali s davateljem usluge.
- LG SmartWorld možda nije dostupan kod svih davatelja usluga ili u svim državama.

NAPOMENA: Što ako nema ikone ?

- 1** Pomoću web-preglednika na mobitelu otvorite LG SmartWorld (www.lgworld.com) i odaberite svoju državu.
- 2** Preuzmite aplikaciju LG SmartWorld.
- 3** Pokrenite i instalirajte preuzetu datoteku.
- 4** Pristupite aplikaciji LG SmartWorld dodiranjem ikone .

Posebne pogodnosti samo u aplikaciji LG SmartWorld

- 1** Pomoću tema početnog zaslona i tipkovnice i fontova koje možete pronaći putem aplikacije LG SmartWorld kreirajte vlastiti stil na svom pametnom telefonu. (Ova usluga dostupna je za određene uređaje. Provjerite na web-mjestu usluge LG SmartWorld je li dostupna ili nije.)
- 2** Pridružite se promocijama koje su uvijek u tijeku i uživajte u pogodnostima posebnih usluga aplikacije LG SmartWorld.

Web preglednik





Internet pruža brz i bojom dojmljiv svijet igara, glazbe, novosti, sporta, zabave i još mnogo toga izravno na mobitelu.

NAPOMENA: Spajanje na ove usluge i preuzimanje sadržaja se dodatno naplaćuje. Provjerite naknade za prijenos podataka kod svog davatelja usluga mobilne mreže.

1 Dodirnite  >  > karticu **Aplikacije** > .

Upotreba alatne trake za web

Kako biste pristupili alatnoj traci preglednika, prijedite na vrh web-stranice.

	Dodirnite za prelazak na prethodnu stranicu.
	Dodirnite za prelazak na sljedeću stranicu.
	Dodirnite za prelazak na početnu stranicu.
	Dodirnite za otvaranje novog prozora.
	Dodirnite za pristup web oznakama.

Pregled web-stranica

Dodirnite polje za adresu, unesite web-adresu i na tipkovnici dodirnite **Idi**.

Otvaranje stranice

Za prelazak na novu stranicu dodirnite  > .

Želite li prijeći na drugu web-stranicu, dodirnite , pomaknite se prema gore ili dolje i dodirnite stranicu kako biste je odabrali.

Glasovno pretraživanje weba

Dodirnite polje za adresu i potom dodirnite . Kad telefon zatraži unos glasovne naredbe, izgovorite ključnu riječ i odaberite jednu od prikazanih predloženih ključnih riječi.



NAPOMENA: Ovisno o regiji ili davatelju usluga, ova značajka možda neće biti dostupna.

Web oznake

Kako biste označili trenutnu web-stranicu, dodirnite  > **Dodaj u web oznake** > **U redu**.

Za otvaranje označene web-stranice dodirnite  i odaberite željenu označenu web-stranicu.

Prethodne stranice

Za otvaranje popisa nedavno posjećenih web-stranica dodirnite  > karticu **Prethodne stranice**. Za brisanje povijesti posjećenih stranica dodirnite  > **Da**.

Chrome

Pomoću preglednika Chrome možete tražiti informacije i pregledavati web-stranice.

1 Dodirnite  >  > karticu **Aplikacije** > .

NAPOMENA: Ovisno o regiji i mobilnom operateru ova aplikacija možda neće biti dostupna.

Pregled web-stranica

Dodirnite polje za adresu i unesite web-adresu ili kriterije za pretraživanje.

Otvaranje stranice



Ako želite otvoriti novu stranicu, dodirnite  > **Nova kart.**

Za prelazak na drugu web-stranicu dodirnite  i zatim dodirnite stranicu koju želite odabrati.

Web preglednik

Aplikacija Postavke sadrži većinu alata za prilagođavanje i konfiguraciju vašeg telefona. Sve postavke u aplikaciji Postavke opisane su u ovome odjeljku.

Otvaranje aplikacije Postavke

- Dodirnite  > dodirnite i zadržite  > **Postavke sustava**.
- ili –
- Dodirnite  >  > karticu **Aplikacije** > .

Mreža

< BEŽIČNE MREŽE >

Wi-Fi

Uključuje Wi-Fi radi povezivanja s dostupnim Wi-Fi mrežama.

Bluetooth

Uključivanje ili isključivanje bežične Bluetooth tehnologije.

Mobilni podaci

Prikaz podatkovnog prometa i postavljanje ograničenja uporabe za mobilne podatke.

Pozivi

Postavljanje postavki poziva kao što su prosljeđivanje poziva i ostale posebne značajke koje nudi vaš mobilni operater.

- **Govorna pošta** – omogućava odabir usluge govorne pošte mobilnog operatera.
- **Fiksni brojevi** – uključivanje i sastavljanje popisa brojeva koji se mogu pozivati s vašeg telefona. Trebat će vam PIN2 šifra koju možete dobiti od operatera. S vašeg telefona mogu se pozivati samo brojevi s fiksnog popisa za biranje.
- **Skočni okvir dolaznog poziva** – skočni prozor dolaznog glasovnog poziva prikazat će se tijekom korištenja aplikacije.
- **Odbijanje poziva** – omogućuje postavljanje funkcije odbijanja poziva.

- **Odbaci s porukom** – kada želite odbiti poziv, pomoću ove funkcije možete poslati brzu poruku. To je korisno ako poziv morate odbiti tijekom sastanka.
- **Prosljeđivanje poziva** – omogućuje postavljanje opcija za prosljeđivanje poziva.
- **Auto.odgovor** – postavite vrijeme nakon kojeg će povezani hands-free uređaj automatski odgovoriti na dolazni poziv.
- **Vibracija spajanja** – vibracija telefona kada se sugovornik javi na poziv.
- **Spremi nepoznate brojeve** – dodavanje nepoznatih brojeva na popis kontakata po završetku poziva.
- **Gumb napajanja prekida poziv** – omogućava odabir završetka poziva.
- **Zabrana poziva** – blokiranje dolaznih, odlaznih ili međunarodnih poziva.
- **Trajanje poziva** – pregled trajanja poziva, uključujući opcije Posljednji poziv, Odlazni pozivi, Dolazni pozivi i Svi pozivi.
- **Dodatne postavke poziva** – omogućava promjenu sljedećih postavki.

ID pozivatelja: omogućuje vam postavljanje zadanih postavki mobilnog operatera za prikaz vašeg telefonskog broja u odlaznim pozivima.

Poziv na čekanju: ako se aktivira poziv na čekanju, telefon će vas obavijestiti o dolaznom pozivu dok telefonirate (ovisno o davatelju usluga mreže).

< POVEZIVANJE >

Dijeli i spoji

- **LG PC Suite** – povežite LG PC Suite sa svojim telefonom i s lakoćom upravljajte multimedijским sadržajima i aplikacijama.

Tethering & Mreža

- **USB tethering povezivanje** – podatkovnu vezu telefona možete dijeliti s računalom putem USB tethering povezivanja.
- **Wi-Fi hotspot** – telefon možete koristiti i za pružanje mobilne širokopojasne veze. Stvorite hotspot i podijelite vašu vezu.
- **Bluetooth tethering** – omogućuje povezivanje telefona s drugim uređajima putem Bluetooth veze i dijeljenje internetske veze.

- **Pomoć** – prikaz informacija o USB tethering povezivanju, Wi-Fi hotspotu i Bluetooth tethering povezivanju.
- **Zrakoplovni mod** – uključite ovaj način rada za isključivanje svih bežičnih veza i poziva.
- **Mobilne mreže** – postavljanje opcija za način rada mreže, mrežne operatere, nazive pristupnih točaka itd.
- **VPN** – putem telefona možete dodavati i postavljati virtualne privatne mreže (VPN) te njima upravljati kako biste se mogli povezati na sigurne lokalne mreže, kao što je vaša korporativna mreža, i pristupiti podacima na njima.

Zvuk

< OSNOVNO >

Profil zvona

Omogućuje postavljanje zvučnog profila na postavke **Zvuk, Samo vibracija** ili **Ne smetaj**.

Glasnoća

Glasnoća – prilagodite postavke glasnoće telefona svojim potrebama i okruženju.

< MELODIJE & VIBRACIJA >

Zvono

Odaberite melodiju zvona za dolazne pozive.

Zvukovi obavijesti

Odaberite zvukove za obavijesti kao što su nove poruke ili događaji u kalendaru.

Zvuk s vibracijom

Označite ako želite povratnu vibraciju za pozive.

Vrsta vibracije

Omogućuje postavljanje vrste vibracije za dolazne pozive.

< OBAVIJESTI >

Ne smetaj

Dodirnite za postavljanje obavijesti. Obavijesti vas ne moraju ometati.

Zaključani zaslon

Omogućuje prikaz obavijesti na zaključanom zaslonu.

Aplikacije

Omogućuje postavljanje obavijesti za aplikacije.

< NAPREDNE POSTAVKE >

Vibriraj na dodir

Uključite opciju za vibraciju prilikom dodirivanja početnih gumba i upotrebe korisničkog sučelja.

Zvučni efekti

Pomoću ovog izbornika odaberite želite li čuti ton prilikom dodirivanja brojeva na tipkovnici za biranje, odabira zaslonskih opcija itd.

- **Zvukovi dodira tipkovnice telefona** – označite za postavljanje zvuka kod upotrebe tipkovnice za biranje brojeva.
- **Zvuk kod dodira** – dodirnite za postavljanje zvuka kod odabira stavki na zaslonu.
- **Zvuk zaključavanja zaslona** – dodirnite za postavljanje zvuka prilikom zaključavanja i otključavanja zaslona.

Glasovne obavijesti o poruci/pozivu

Omogućuje automatsko obavještanje o dolaznom pozivu ili porukama.

Zaslon

< POČETNI I ZAKLJUČANI ZASLON >

Početni zaslon

- **Odaberi home** – odaberite temu početnog zaslona. Odaberite **Natrag** (standardni izgled na Android uređajima) ili **EasyHome** (pojednostavljena verzija namijenjena korisnicima koji su manje upoznati s navigacijom na Android uređajima).
- **Tema** – postavljanje teme na zaslonu uređaja.
- **Pozadina** – postavljanje pozadine na početnom zaslonu.

- **Efekt zaslona** – postavljanje opcija za efekt zaslona.
- **Dozvolite primjenu petlje na početnom zaslonu** – označite za kontinuirano pomicanje početnih zaslona (nakon zadnjeg, ponovno se prikazuje prvi zaslon).
- **Arhiva i obnavljanje radne površine** – postavite za arhiviranje i obnavljanje rasporeda aplikacija na početnom zaslonu i pozadine.
- **Pomoć** – dodirnite kako biste dobili informacije o korištenju početnog zaslona vašeg uređaja.

Zaključani zaslon

- **Odaberi zaključavanje zaslona** – postavljanje vrste zaključavanja zaslona kako biste zaštitili telefon. Otvorite skup zaslona koji vas vode kroz gestu za otključavanje zaslona. Ako ste za otključavanje zaslona odabrali Uzorak, nakon što uključite telefon ili aktivirate zaslon za otključavanje zaslona, morate nacrtati uzorak.
- **Smart Lock** – telefon drži otključanim kad je povezan s pouzdanim Bluetooth uređajem, kad se nalazi na poznatoj lokaciji poput vašeg doma ili posla ili kad telefon prepozna vaše lice.
- **Pozadina** – odaberite pozadinu koja će se prikazivati na zaključanom zaslonu.
- **Prečaci** – prilagodba prečaca na zaključanom zaslonu.
- **Kontakt podaci izgubljenog telefona** – odaberite želite li da se na zaključanom zaslonu prikazuju informacije o vlasniku i želite li prilagoditi informacije o vlasniku.
- **Odgoda zaključavanja** – postavljanje vremena do automatskog zaključavanja zaslona nakon isteka vremena.
- **Trenutno zaključavanje gumba napajanja** – označite ako želite trenutno zaključavanje zaslona pri pritisku na **Gumb za napajanje/zaključavanje**. Ova postavka ima prednost u odnosu na postavku Osiguravanja mjerača vremena za zaključavanje.

Gumbi osjetljivi na dodir na početnom zaslonu

Odaberite kombinaciju početnih gumba, boju i želite li koristiti prozirnu pozadinu.

< FONT >

Vrsta slova

Odaberite željenu vrstu fonta.

Veličina fonta

Odaberite željenu veličinu fonta.

< OSTALE POSTAVKE ZASLONA >

Osvjetljenje

Prilagodba svjetline zaslona pomoću klizača.

Orijentacija

Automatski odabir orijentacije zakretanjem telefona.

Vrijeme gašenja zaslona

Postavite vrijeme odgode do automatskog isključivanja zaslona.

< NAPREDNE POSTAVKE >

Efekt isključenog zaslona

Postavljanje efekta isključenog zaslona kada je zaslon isključen.

Sanjarenje

Odabir čuvara zaslona koji se prikazuje dok je telefon u stanju mirovanja u baznoj stanici i/ili dok se puni.

Standardno

< OSOBNO >

Jezik i unos

Odaberite jezik za tekst na svom telefonu i konfigurirajte zaslonsku tipkovnicu, uključujući riječi koje ste dodali u rječnik.

- **Jezik** – odaberite jezik koji želite koristiti na telefonu.
- **Zadano** – omogućuje odabir zadane vrste tipkovnice.
- **LG tipkovnica** – dodirnite ikonu Postavke i promijenite postavke LG tipkovnice.
- **Google unos teksta govorom** – označite za odabir unosa podataka pomoću Google diktiranja. Dodirnite ikonu Postavke za promjenu postavki značajke Google diktiranje.
- **Glasovna pretraga** – dodirnite kako biste konfigurirali postavke glasovnog pretraživanja.

- **Izlaz za pretvorbu teksta u govor** – dodirnite kako biste odredili preferirani program ili opće postavke značajke pretvaranja teksta u govor.
- **Brzina pokazivača** – podešava brzinu pokazivača.

Lokacija

Kad uključite uslugu lociranja, telefon određuje vašu približnu lokaciju koristeći Wi-Fi mrežu i mobilne mreže. Ako odaberete ovu opciju, uređaj će zatražiti vaš pristanak kojim tvrtki Google dopuštate korištenje svoje lokacije prilikom pružanja ovih usluga.

- **Način rada** – određuje način određivanja trenutne lokacije.
- **Fotoaparata** – označite za dodavanje oznake lokacije fotografijama ili videozapisima.
- **Googleovo izvješćivanje o lokaciji** – omogućuje odabir informacija o lokacijama kojima mogu pristupiti tvrtka Google i njezini proizvodi.

Računi i sinkronizacija

Pomoću izbornika Računi i sinkronizacija možete dodavati, uklanjati i upravljati vašim Google računom i drugim podržanim računima. Ove postavke možete koristiti i za provjeru šalju li, primaju i sinkroniziraju li sve aplikacije podatke po vlastitom rasporedu te mogu li sve aplikacije automatski sinkronizirati korisničke podatke.

Gmail™, Kalendar i druge aplikacije također mogu imati svoje postavke koje određuju kako sinkroniziraju podatke; pojedivosti potražite u odjeljcima o tim aplikacijama. Za dodavanje novog računa dodajte **Dodaj račun**.

Pristupačnost

Koristite opciju **Pristupačnost** kako biste konfigurirali programske dodatke za dostupnost koji su instalirani na telefonu.

- **TalkBack** – omogućuje postavljanje funkcije TalkBack koja govornim funkcijama pomaže osobama s oštećenim vidom.
- **Veličina fonta** – postavljanje veličine fonta.
- **Zamjeni boju** – označite kako biste zamijenili boje zaslona i sadržaja.
- **Zum osjetljiv na dodir** – omogućuje zumiranje nakon dodirivanja zaslona tri puta.
- **Glasovne obavijesti o poruci/pozivu** – dodirnite prekidač za glasovne obavijesti o poruci/pozivu kako biste opciju aktivirali/deaktivirali. Kad je opcija aktivirana čut ćete automatske govorne obavijesti o dolaznim pozivima i porukama.

- **Zatamnjenje zaslona** – označite kako biste zatamnili zaslon.
- **Prečac dostupnosti** – omogućuje brzo otvaranje značajke Pristupačnost na bilo kojem zaslonu.
- **Izlaz za pretvorbu teksta u govor** – dodirnite za prilagodbu postavki pretvorbe teksta u govor (TTS).
- **Audio traka** – postavljanje vrste zvuka.
- **Balans zvuka** – postavljanje rute prijenosa zvuka. Pomaknite klizač na traci kako biste ga postavili.
- **Treperava upozorenja** – označite za uključivanje treperavog svjetla koje označava dolazne pozive i obavijesti.
- **Isključi sve zvukove** – označite za isključivanje svih zvukova uređaja.
- **Opis** – omogućuje prilagodbu postavki naslova za osobe s oštećenjem sluha.
- **Vrijeme reakcije na dodir** – postavljanje vremena reakcije na dodir.
- **Touch assistant** – omogućuje ploču osjetljivu na dodir za lako korištenje općih gumba ili pokreta za brzi pristup.
- **Vrijeme gašenja zaslona** – postavljanje vremena koje treba proći prije automatskog isključivanja zaslona.
- **Područje kontrole na dodir** – omogućuje postavljanje područja na zaslonu koje će jedino biti osjetljivo na dodir.
- **Orijentacija** – označite kako biste omogućili okretanje zaslona ovisno o orijentaciji telefona (okomita ili vodoravna).
- **Glasovna potvrda lozinke** – označite kako bi telefon mogao pročitati lozinke koje dotaknete.
- **Gumb napajanja prekida poziv** – označite kako biste govorni poziv mogli završiti pritiskom na tipku za napajanje/zaključavanje.
- **Prečac postavki dostupnosti** – postavljanje brzog, jednostavnog pristupa odabranim značajkama trostrukim dodirom tipke za početni zaslon.
- **Unos jednim dodirom** – označite kako biste omogućili unos jednim dodirom. Ova opcija omogućava da svaki dodir prstom unosi slovo ili znak na LG tipkovnici.

- **Prebacivanje pristupa** – omogućuje interakciju s uređajem pomoću jednog ili više prekidača koji funkcioniraju kao tipke tipkovnice. Ovaj izbornik može pomoći osobama s poteškoćama u pokretljivosti koje im onemogućavaju izravnu interakciju s uređajem.

Rukovanje jednom rukom

Omogućuje vam prilagođavanje položaja tipkovnice za biranje brojeva, LG tipkovnice, poruke ili zaslona za zaključavanje s lijeve ili desne strane zaslona za jednostavno korištenje jednom rukom.

- **Birajte pomoću brojčane tipkovnice** – označite kako biste omogućili pomicanje tipkovnice za biranje brojeva na desnu ili lijevu stranu uređaja. Jednostavno dodirnite strelicu kako biste je premjestili na jednu ili drugu stranu.
- **LG tipkovnica** – označite kako biste omogućili pomicanje tipkovnice na desnu ili lijevu stranu uređaja. Jednostavno dodirnite strelicu kako biste je premjestili na jednu ili drugu stranu.
- **Zaključani zaslon** – označite kako biste omogućili pomicanje tipkovnice za unos PIN-a na zaključanom zaslonu udesno ili ulijevo. Jednostavno dodirnite strelicu kako biste je premjestili na jednu ili drugu stranu.
- **Pomoć** – prikaz informacija o rukovanju jednom rukom.

Gumb prečaca

Brzo pristupite aplikacijama pritiskom i držanjem **gumba za glasnoću** kad je zaslon isključen ili zaključan.

< PRIVATNOST >

Sigurnost

Pomoću izbornika Sigurnost možete konfigurirati zaštitu telefona i njegovih podataka.

- **Kodirati telefon** – omogućava šifriranje podataka na telefonu iz sigurnosnih razloga. Prilikom svakog uključivanja telefona, od vas će se zatražiti unos PIN-a ili lozinke za dešifriranje telefona.
- **Enkripcija SD kartice** – šifriranje podataka na SD kartici kako podaci ne bi bili dostupni drugim uređajima.

- **Postavi SIM zaključavanje** – postavljanje PIN-a kojim se zaključava SIM kartica i promjena PIN-a.
- **Vidljiv upis lozinke** – uključite ako želite da se svaki od znakova lozinke nakratko vidi nakon što ga unesete tako da možete vidjeti što unosite.
- **Administratori uređaja** – pregled ili deaktiviranje administratora uređaja.
- **Nepoznati izvori** – omogućuje instalaciju aplikacija koje nisu preuzete pomoću usluge Play Store.
- **Potvrdite aplikacije** – onemogućavanje instalacije ili prikaz upozorenja prije instalacije aplikacija koje bi mogle biti štetne.
- **Tip pohrane** – s hardverskom podlogom.
- **Pouzdana vjerodajnice** – omogućuje pregledavanje popisa pouzdanih CA certifikata.
- **Instaliraj iz memorije** – dodirnite za instalaciju certifikata zaštite.
- **Ukloni vjerodajnice** – brisanje svih sigurnih potvrda i srodnih vjerodajnica te brisanje lozinke sigurnog spremnika.
- **Trust agents** – odabir aplikacija koje se mogu koristiti bez otključavanja zaslona.
- **Dodavanje na zaslon** – pomoću ove opcije možete postaviti uređaj tako da se na njemu prikazuju samo zasloni određenih aplikacija.

< PAMETNE FUNKCIJE >

Pokreti

- **Dolazni poziv na čekanju** – označite kako biste omogućili utišavanje zvuka zvana za dolazne pozive okretanjem telefona.
- **Aktiviraj ili zaustavi alarm** – označite kako biste omogućili odgodu ili prekid alarma okretanjem uređaja.
- **Prekini video** – označite kako biste omogućili pauziranje reprodukcije videozapisa okretanjem uređaja.
- **Pomoć** – dodirnite kako biste dobili informacije o korištenju funkcija Pokreti na uređaju.
- **Kalibracija senzora pokreta** – omogućuje poboljšavanje preciznosti nagiba i brzine senzora.

QuickCircle navlaka

Ovaj izbornik vam omogućuje odabir aplikacija koje će se prikazivati u malom prozoru QuickCircle navlake. Napominjemo kako bi uključivanje postavki za QuickCircle navlaku moglo rezultirati nepredvidljivim ponašanjem uređaja.

< UPRAVLJANJE UREĐAJEM >

Datum i vrijeme

Postavite željeni prikaz datuma i vremena.

Memorija

Možete pratiti iskorištenu i slobodnu internu memoriju uređaja.

Baterija

- **Korištenje baterije** – pregled korištenja baterije.
- **Postotak baterije na statusnoj traci** – označite za prikaz razine napunjenosti baterije na statusnoj traci, pokraj ikone baterije.
- **Ušteda energije** – dodirnite opciju Ušteda energije kako biste je aktivirali/deaktivirali. Postavljanje razine napunjenosti baterije nakon koje će se automatski aktivirati Ušteda energije. Odaberite **Odmah, 5 % baterija** ili **15 % baterija**.
- **Pomoć** – prikazuje informacije o stavkama uštede energije.

Aplikacije

Ova opcija omogućava pregled pojedinosti o aplikacijama koje su instalirane na vašem uređaju, upravljanje podacima aplikacija i prisilni prekid aplikacija.

Zadana aplikacija poruka

Ovaj izbornik omogućava odabir aplikacije koju želite koristiti kao zadanu aplikaciju za razmjenu poruka.

Arhiviranje i reset

Promjena postavki za upravljanje postavkama i podacima.

- **Arhiviraj moje podatke** – označite za sigurnosno kopiranje podataka aplikacije, Wi-Fi lozinki i ostalih postavki na poslužitelje tvrtke Google.
- **Račun arhive** – prikazuje račun koji se koristi za arhiviranje informacija.
- **Automatsko obnavljanje** – prilikom ponovne instalacije aplikacije možete obnoviti arhivirane postavke i podatke.

- **LG Backup usluga** – sigurnosno kopiranje svih informacija s uređaja i njihovo učitavanje u slučaju gubitka podataka ili zamjene uređaja.
- **Reset podataka** – vraćanje postavki na tvornički zadane vrijednosti i brisanje svih podataka. Ako na ovaj način ponovo postavite telefon, od vas se traži unošenje informacija jednakih onima kod prvog postavljanja sustava Android.

Ispis

Omogućuje ispis sadržaja određenih zaslona (npr. web-stranica prikazanih u pregledniku Chrome) putem pisača povezanog na istu Wi-Fi mrežu kao i vaš Android uređaj.

O telefonu

Pregled pravnih informacija, provjera statusa telefona i verzije softvera te ažuriranje softvera.

Računalni softver (LG PC Suite)

Za operacijski sustav Windows

LG PC Suite pomaže u upravljanju multimedijским sadržajem i aplikacijama na telefonu tako što povezuje telefon i računalo.

Uz softver LG PC Suite možete...

- Upravlјati multimedijским sadržajem (glazba, filmovi, slike) i reproducirati ga na svom računalu.
- Slati multimedijški sadržaj na uređaj.
- Sinkronizirati podatke (rasporede, kontakte, web oznake) na uređaju i na računalu.
- Izrađivati sigurnosne kopije aplikacija na uređaju.
- Ažurirati softver instaliran na uređaju.
- Reproducirati multimedijški sadržaj računala na drugom uređaju

NAPOMENA: Neke funkcije možda neće biti dostupne ovisno o modelu.

NAPOMENA: Pomoću izbornika Pomoć u aplikaciji možete saznati kako koristiti računalni softver LG PC Suite.

Instalacija softvera LG PC Suite

Softver LG PC Suite možete preuzeti na sljedeći način:

- 1 Posjetite web-mjesto na www.lg.com.
- 2 Odaberite **PODRŠKA > PODRŠKA ZA MOBILNE TELEFONE > Sinkroniziranje s računalom**.
- 3 Odaberite podatke o modelu i pritisnite **IDI**.
- 4 Kako biste preuzeli LG PC Suite, pomaknite se prema dolje i odaberite karticu **SINKRONIZIRANJE S RAČUNALOM > Windows > PREUZMI**.

Sistemski preduvjeti za softver LG PC Suite

- Operacijski sustav: Windows XP (Servisni paket 3) 32-bitni, Windows Vista, Windows 7, Windows 8
- Procesor: 1 GHz ili jači procesor
- Memorija: 512 MB ili veća količina RAM-a
- Grafička kartica: razlučivost 1024 x 768, 32-bitna boja ili dublja
- Tvrdi disk: 500 MB ili više slobodnog prostora na disku (može biti potrebna i veća količina prostora na disku, ovisno o količini pohranjenih podataka).
- Potreban softver: upravljački programi LG United, Windows Media Player 10 ili novija verzija.

NAPOMENA: Upravljački program LG United za USB

Upravljački program LG United za USB potreban je za povezivanje uređaja tvrtke LG i računala. Instalira se automatski prilikom instaliranja računalne softverske aplikacije LG PC Suite.

Za operacijski sustav Mac

Uz softver LG PC Suite možete...

- Upravljeti multimedijским sadržajem (glazba, filmovi, slike) i reproducirati ga na svom računalu.
- Slati multimedijски sadržaj na uređaj.
- Sinkronizirati podatke (rasporede, kontakte, web oznake) na uređaju i na računalu.

NAPOMENA: Neke funkcije možda neće biti dostupne ovisno o modelu.

NAPOMENA: Pomoću izbornika Pomoć u aplikaciji možete saznati kako koristiti računalni softver LG PC Suite.

Instalacija softvera LG PC Suite

Softver LG PC Suite možete preuzeti na sljedeći način:

- 1 Posjetite web-mjesto na www.lg.com.
- 2 Odaberite **PODRŠKA > PODRŠKA ZA MOBILNE TELEFONE > Sinkroniziranje s računalom**.
- 3 Odaberite podatke o modelu i pritisnite **IDI**.
- 4 Kako biste preuzeli LG PC Suite, pomaknite se prema dolje i odaberite karticu **SINKRONIZIRANJE S RAČUNALOM > Mac OS > PREUZMI**.

Sistemske preduvjeti za softver LG PC Suite

- OS: Mac OS X (10.6.8) ili novija verzija
- Memorija: 2 GB RAM ili više
- Grafička kartica: razlučivost 1024 x 768 ili veća i 32-bitna boja
- Tvrdi disk: memorija od 500 MB ili veća (za pohranu podataka može biti potrebna i veća količina prostora)
- Potrebni softver: upravljački programi LG United Mobile

NAPOMENA: Upravljački program LG United za USB

Upravljački program LG United za USB potreban je za povezivanje uređaja tvrtke LG i računala. Instalira se automatski prilikom instaliranja računalne softverske aplikacije LG PC Suite.

Ažuriranje softvera telefona

Ažuriranje softvera telefona

Ažuriranje softvera mobilnog telefona LG preko Interneta

Dodatne informacije o korištenju ove funkcije potražite na adresi <http://www.lg.com/common/index.jsp> → (odaberite državu i jezik).

Ova značajka omogućava ažuriranje programskih datoteka vašeg telefona na najnoviju verziju preko Interneta, bez potrebe za odlaskom u servisni centar. Ta je značajka dostupna samo ako i kada tvrtka LG izradi noviju verziju firmwarea za vaš uređaj.

Kako ažuriranje programskih datoteka mobilnog telefona zahtijeva punu pažnju korisnika, provjerite sve upute i napomene koje se prikazuju za svaki od koraka prije nego što nastavite na sljedeći korak. Napominjemo kako isključivanje USB kabela za prijenos podataka tijekom nadogradnje može uzrokovati ozbiljan kvar telefona.

NAPOMENA: LG pridržava pravo da programske datoteke ažurira samo za odabrane modele i po vlastitom nahođenju te ne jamči dostupnost novije verzije programskih datoteka za sve modele telefona.

Ažuriranje softvera LG mobilnog telefona pomoću značajke OTA (Over-the-Air)

Ta značajka omogućuje ažuriranje softvera na telefonu novijom verzijom pomoću značajke OTA, bez priključivanja USB podatkovnog kabela. Ta je značajka dostupna samo ako i kada tvrtka LG izradi noviju verziju firmwarea za vaš uređaj.

Najprije provjerite verziju softvera na mobilnom telefonu: **Postavke** > karticu **Standardno** > **0 telefonu** > **Centar za ažuriranje** > **Nadogradnja softvera** > **Provjerite odmah za ažuriranje**.

NAPOMENA: Uslijed ažuriranja softvera telefona vaši bi osobni podaci s interne memorije telefona—uključujući podatke o Google korisničkom računu i svim drugim računima, podatke sustava/aplikacija i postavke, preuzete aplikacije i DRM licence—mogli biti izgubljeni. Zbog toga, tvrtka LG preporučuje da napravite rezervnu kopiju osobnih podataka prije nego što ažurirate softver telefona. Tvrtka LG ne preuzima odgovornost za gubitak osobnih podataka.

NAPOMENA: Ova značajka ovisi o davatelju mrežnih usluga, regiji i državi.

O korisničkom priručniku

O korisničkom priručniku

- Prije korištenja uređaja pažljivo pročitajte ovaj priručnik. Tako ćete telefon moći koristiti na siguran i ispravan način.
- Neke slike i snimke zaslona iz priručnika na telefonu bi mogle izgledati drugačije.
- Vaš bi se sadržaj mogao razlikovati od onoga na gotovom proizvodu ili od softvera koji pružaju davatelji usluga. Taj je sadržaj podložan promjenama bez prethodne najave. Najnoviju verziju ovog priručnika možete pronaći na web-mjestu tvrtke LG, www.lg.com.
- Aplikacije vašeg telefona i njihove funkcije mogle bi se razlikovati u različitim državama, regijama ili ovisno o hardverskim specifikacijama. Tvrtka LG ne preuzima odgovornost za poteškoće u radu uređaja koje su uzrokovane upotrebom aplikacija koje su razvili drugi davatelji usluga.
- Tvrtka LG ne preuzima odgovornost za poteškoće u radu uređaja ili nekompatibilnosti koje su uzrokovane mijenjanjem postavki registra ili izmjenama operacijskog sustava. Svaki pokušaj izmjene operacijskog sustava može uzrokovati nepravilan rad uređaja ili aplikacija.
- Softver, zvukovi, pozadine, slike i ostali sadržaji s uređaja dostupni su s licencom za ograničeno korištenje. Izdvajanjem tih materijala i njihovom upotrebom u komercijalne ili druge svrhe možda kršite zakone o autorskim pravima. Vi kao korisnik snosite punu odgovornost u slučaju protuzakonite upotrebe sadržaja.
- Dodatne naknade mogu se naplatiti za podatkovne usluge, kao što su razmjena poruka, prijenos ili preuzimanje podataka, automatska sinkronizacija i usluge lociranja. Kako biste izbjegli dodatne naknade, odaberite podatkovnu tarifu u skladu sa svojim potrebama. Za dodatne pojedinosti obratite se svom davatelju usluga.

Trgovački znakovi

- LG i LG logotip registrirani su zaštitni znakovi tvrtke LG Electronics.
- Svi ostali zaštitni znakovi i autorska prava vlasništvo su odgovarajućih vlasnika.

DODATNA OPREMA

Za korištenje s telefonom dostupna je sljedeća dodatna oprema. **(stavke opisane u nastavku mogu se ubrajati u neobaveznu dodatnu opremu.)**

- Putni punjač
- Vodič za početak korištenja
- Stereo slušalice
- USB kabel
- Baterija

NAPOMENA:

- Uvijek koristite originalnu LG dodatnu opremu. Isporučena oprema namijenjena je isključivo za ovaj uređaj i možda nije kompatibilna s drugim uređajima.
- Oprema isporučena zajedno s ovim uređajem i sav dodatni pribor mogu se razlikovati ovisno o regiji ili davatelju usluga.

Rješavanje problema

U ovom se poglavlju spominju neki od problema na koje možete naići prilikom korištenja telefona. Zbog nekih se problema morate obratiti svom davatelju usluga, ali većinu možete riješiti i sami.

Poruka	Mogući uzroci	Moguće korektivne mjere
Pogreške sa SIM ili USIM karticom	U telefonu nema SIM ili USIM kartice ili nije ispravno umetnuta.	Provjerite je li SIM ili USIM kartica ispravno umetnuta.
Nema veze s mrežom / Gubitak signala	Signal je slab ili se nalazite izvan dometa mreže davatelja bežičnih usluga.	Pomaknite se do prozora ili na otvoreno područje. Provjerite kartu pokrivenosti mrežnog operatera.
	Davatelj usluga koristi nove usluge.	Provjerite je li SIM ili USIM kartica starija od 6~12 mjeseci. Ako jest, zamijenite je u nekom od centara mobilnog operatera. Obratite se svom davatelju usluga.
Šifre se ne podudaraju	Želite li promijeniti sigurnosnu šifru, ponovnim unosom morate potvrditi novu šifru.	U slučaju da zaboravite šifru, obratite se davatelju usluga.
	Dvije šifre koje ste unijeli ne podudaraju se.	

Poruka	Mogući uzroci	Moguće korektivne mjere
Ne može se postaviti niti jedna aplikacija	Ne podržava davatelj usluga ili je potrebna registracija.	Obratite se svom davatelju usluga.
Pozivi nisu dostupni	Pogreška u biranju	Nova mreža nije autorizirana.
	Umetnuta je nova SIM ili USIM kartica.	Provjerite nova ograničenja.
	Dosegnuta unaprijed plaćena svota.	Obratite se davatelju usluga ili ponovo postavite ograničenje pomoću PIN 2 šifre.
Telefon se ne može uključiti	Tipka za uključivanje/isključivanje pritisnuta je prekratko.	Pritisnite tipku za uključivanje/isključivanje i držite je najmanje dvije sekunde.
	Baterija nije napunjena.	Napunite bateriju. Provjerite pokazatelj punjenja na zaslonu.



Poruka	Mogući uzroci	Moguće korektivne mjere
Pogreška punjenja	Baterija nije napunjena.	Napunite bateriju.
	Temperatura okruženja je previsoka ili preniska.	Telefon se mora puniti u okruženju normalne temperature.
	Problemi s kontaktom	Provjerite punjač i vezu s telefonom.
	Nema napajanja	Ukopčajte punjač u drugu utičnicu.
	Punjač u kvaru	Zamijenite punjač.
	Pogrešan punjač	Koristite samo originalnu LG dodatnu opremu.
Broj nije dopušten.	Funkcija fiksnog broja za biranje je uključena.	Provjerite izbornik Postavke i isključite funkciju.
Primanje/slanje SMS poruka i fotografija nije moguće	Memorija je puna	Izbrišite neke od poruka iz telefona.
Datoteke se ne otvaraju	Nepodržan datotečni format	Provjerite podržane formate datoteka.

Poruka	Mogući uzroci	Moguće korektivne mjere
Zaslon se ne uključuje kada imam dolazni poziv.	Problem sa senzorom blizine	Koristite li zaštitnu vrpču ili futrolu, provjerite prekriva li područje oko senzora blizine. Provjerite je li područje oko senzora blizine čisto.
Nema zvuka	Način rada za vibraciju	Provjerite postavke u izborniku zvuka kako biste provjerili ne koristite li vibracije ili tihi način rada.
Prekid veze ili zamrzavanje	Povremeni softverski problem	Pokušajte izvršiti ažuriranje softvera putem web-mjesta.

Često postavljana pitanja

Kategorija	Pitanje	Odgovor
Bluetooth uređaji	Koje su funkcije dostupne putem Bluetooth tehnologije?	Možete priključiti Bluetooth audiouređaj poput stereo/mono slušalica ili kompleta za automobil.
Sigurnosno kopiranje kontakata	Kako mogu stvoriti sigurnosnu kopiju kontakata?	Podaci kontakata mogu se sinkronizirati između telefona i Google računa.
Sinkronizacija	Može li se postaviti jednosmjerna sinkronizacija za Gmail™?	Dostupna je samo dvosmjerna sinkronizacija.
Sinkronizacija	Mogu li se sinkronizirati sve mape e-pošte?	Ulazni spremnik se sinkronizira automatski. Druge mape možete pregledati dodiranjem na  , a za odabir mape odaberite opciju Mape .
Prijava u Gmail	Moram li se prijaviti u aplikaciju Gmail svaki put kada želim pristupiti aplikaciji Gmail?	Nakon što se jednom prijavite u Gmail, više se nećete morati ponovno prijavljivati.
Google račun	Mogu li se poruke e-pošte filtrirati?	Ne, telefon ne podržava filtriranje e-pošte.

Kategorija	Pitanje	Odgovor
E-pošta	Što će se dogoditi ako pokrenem još jednu aplikaciju dok pišem poruku e-pošte?	Vaša se poruka e-pošte automatski sprema kao skica.
Melodija zvona	Postoji li ograničenje veličine za MP3 datoteke koje se koriste kao melodije zvona?	Nema ograničenja veličine datoteke.
Vrijeme primanja poruke	Moj telefon ne prikazuje vrijeme primanja poruke ako je poruka starija od 24 sata. Kako mogu vidjeti vrijeme?	Otvorite razgovor i dodirnite i zadržite željenu poruku. Potom dodirnite Pojedinosti .
Navigacija	Može li se na telefon instalirati druga aplikacija za navigaciju?	Mogu se instalirati i koristiti sve aplikacije koje su dostupne na web-mjestu Play Store™, a kompatibilne su s hardverom uređaja.
Sinkronizacija	Mogu li sinkronizirati kontakte iz svih svojih računara e-pošte?	Sinkronizirati se mogu samo kontakti na poslužiteljima za Gmail i MS Exchange (poslužitelj e-pošte tvrtke).

Kategorija	Pitanje	Odgovor
Čekanje i stanka	Mogu li se spremati kontakti koji u brojevima sadrže čekanje i stanku?	<p>Ako se u brojevima kontakta koji ste prenijeli nalaze čekanje i stanka, te značajke ne možete koristiti. Svaki broj morate ponovo spremati.</p> <p>Spremanje kontakata s čekanjem i stankom:</p> <ol style="list-style-type: none"> 1. Na početnom zaslonu dodirnite . 2. Birajte broj, a zatim dodirnite . 3. Dodirnite Dodaj pauzu od 2 sekunde ili Dodaj čekanje.
Sigurnost	Kojim je sigurnosnim funkcijama uređaj opremljen?	Možete postaviti obavezan unos uzorka za otključavanje prije pristupanja uređaju ili korištenja uređaja.

Kategorija	Pitanje	Odgovor
Uzorak za otključavanje	Kako da stvorim uzorak za otključavanje?	<ol style="list-style-type: none"> 1. Na početnom zaslonu dodirnite i držite <input type="checkbox"/>. 2. Dodirnite Postavke sustava > karticu Zaslon > Zaključani zaslon. 3. Dodirnite Odaberi zaključavanje zaslona > Uzorak. Pri prvom odabiru te mogućnosti prikazat će se kratke upute za stvaranje uzorka za otključavanje. 4. Postavite uzorak tako da ga jednom nacrtate, a zatim ga ponovo unesite za potvrdu. <p>Mjere opreza prilikom korištenja uzorka za zaključavanje.</p> <p>Vrlo je važno ne zaboraviti gestu uzorka za otključavanje koji postavite. Telefonu više ne možete pristupiti ako unesete neispravan uzorak pet puta. Imate pet mogućnosti za unos uzorka za otključavanje, PIN šifre ili lozinke. Ako ste iskoristili svih 5 mogućnosti, možete pokušati ponovo nakon 30 sekundi. (Osim toga, ako postavite rezervni PIN, moći ćete ga koristiti za otključavanje uzorka.)</p>

Kategorija	Pitanje	Odgovor
Uzorak za otključavanje	Što da napravim ako zaboravim uzorak za otključavanje, a nemam Google račun na telefonu?	<p>Ako ste zaboravili uzorak za otključavanje napravite sljedeće: Ako ste se prijavili na svoj Google račun putem telefona te iz 5 pokušaja niste unijeli ispravan uzorak, dodirnite gumb Zaboravljen uzorak. Od vas će se zatim zatražiti prijava pomoću Google računa čime ćete otključati telefon. Ako na telefonu niste napravili Google račun ili ste ga zaboravili, morat ćete izvršiti vraćanje tvorničkih postavki. Upozorenje: prilikom vraćanja tvorničkih postavki sve korisničke aplikacije i korisnički podaci bit će izbrisani. Prije vraćanja tvorničkih postavki svakako napravite sigurnosnu kopiju svih važnih podataka.</p>
Memorija	Hoću li znati da je memorija puna?	Da, primit ćete obavijest.
Podrška za jezik	Mogu li promijeniti jezik telefona?	<p>Telefon ima višejezične mogućnosti. Promjena jezika:</p> <ol style="list-style-type: none"> 1. Na početnom zaslonu dodirnite i držite tipku <input type="checkbox"/> i dodirnite Postavke sustava. 2. Dodirnite karticu Standardno > Jezik i unos > Jezik. 3. Dodirnite željeni jezik.

Kategorija	Pitanje	Odgovor
VPN	Kako da postavim VPN?	Konfiguracija VPN pristupa razlikuje se od tvrtke do tvrtke. Za konfiguraciju VPN pristupa na telefonu morate zatražiti podatke od mrežnog administratora tvrtke.
Istek vremena za zaslon	Moj se zaslon isključuje nakon samo 15 sekundi. Kako mogu promijeniti vrijeme nakon kojeg se isključuje pozadinsko osvjetljenje?	<ol style="list-style-type: none"> 1. Na početnom zaslonu dodirnite i držite <input type="checkbox"/>. 2. Dodirnite Postavke sustava > karticu Zaslon. 3. Dodirnite Vrijeme gašenja zaslona. 4. Dodirnite željeno vrijeme isteka pozadinskog osvjetljenja.
Wi-Fi i mobilna mreža	Ako su dostupni i Wi-Fi i mobilna mreža, koju će uslugu moj telefon koristiti?	<p>Kada koristite podatkovnu vezu, vaš uređaj automatski uspostavlja Wi-Fi vezu (ako je opcija Wi-Fi povezivanje uključena na vašem telefonu). Nećete, međutim, primiti obavijest kada uređaj prelazi s jedne veze na drugu.</p> <p>Kako biste saznali koju vezu uređaj koristi, pogledajte ikone Wi-Fi ili mobilne mreže u gornjem dijelu zaslona.</p>
Početni zaslon	Mogu li ukloniti aplikaciju s početnog zaslona?	Da. Jednostavno dodirnite i držite ikonu do pojavljivanja ikone kante za smeće na vrhu središnjeg dijela zaslona. Odvucite ikonu u kantu za smeće bez podizanja prsta.

Kategorija	Pitanje	Odgovor
Aplikacija	Preuzeo/la sam aplikaciju koja uzrokuje pogreške. Kako je mogu ukloniti?	<ol style="list-style-type: none"> 1. Na početnom zaslonu dodirnite i držite <input type="checkbox"/>. 2. Dodirnite Postavke sustava > karticu Standardno > Aplikacije > PREUZETO. 3. Dodirnite aplikaciju, a zatim dodirnite Deinstaliraj.
Punjač	Je li moguće puniti telefon putem USB podatkovnog kabela bez instaliranja neophodnog upravljačkog programa za USB?	Da, telefon se puni putem USB kabela bez obzira na to jesu li potrebni upravljački programi instalirani ili ne.
Alarm	Mogu li za alarm koristiti glazbene datoteke?	<p>Da. Nakon spremanja glazbene datoteke kao zvona, možete je koristiti za alarm.</p> <ol style="list-style-type: none"> 1. Dodirnite i držite pjesmu s knjižničnog popisa. U izborniku koji će se otvoriti dodirnite Postavi za melodiju > Zvuk zvona telefona ili Melodija za kontakt. 2. Na zaslonu za postavljanje sata za alarm odaberite tu pjesmu kao zvono.

Kategorija	Pitanje	Odgovor
Alarm	Hoće li se moj alarm oglasiti ili će se isključiti ako je telefon isključen?	Ne, ta funkcija nije podržana.
Alarm	Ako je glasnoća zvona postavljena na Vibracija, hoću li čuti alarm?	Alarm je programiran tako da se oglasi i u takvim slučajevima.
Fizičko resetiranje (vraćanje tvorničkih postavki)	Kako vratiti tvorničke postavke ako ne mogu pristupiti izborniku s postavkama?	Ako se vaš telefon ne povrti u izvorno stanje, pokrenite takav povrat fizičkim resetiranjem (vraćanjem tvorničkih postavki).

Ръководство за потребителя

- Дадено съдържание и илюстрации може да се различават от вашето устройство в зависимост от региона, доставчика на услугата, версията на софтуера или версията на ОС и подлежат на промяна без предизвестие.
- Винаги използвайте оригинални аксесоари на LG. Предоставените артикули са разработени само за това устройство и е възможно да не са съвместими с други устройства.
- Това устройство не е подходящо за хора със зрителни увреждания, поради клавиатурата, която се извежда на сензорния екран.
- Авторски права ©2015 LG Electronics, Inc. Всички права запазени. LG и логото на LG са регистрирани търговски марки на LG Group и свързаните с нея компании. Всички останали търговски марки са собственост на съответните им притежатели.
- Google™, Google Maps™, Gmail™, YouTube™, Hangouts™ и Play Store™ са търговски марки на Google, Inc.

Съдържание

Указания за безопасна и ефективна употреба.....	4
Важна забележка	14
Запознаване с вашия нов телефон	18
Оформление на телефона	18
Поставяне на SIM или USIM картата и батерията	20
Зареждане на батерията.....	22
Поставяне на карта с памет.....	23
Изваждане на карта с памет	24
Заклучване и отключване на устройството.....	25
Вашият начален екран	27
Съвети за сензорния екран.....	27
Начален екран.....	28
Персонализиране на началния екран.....	30
Връщане към последно използваните приложения.....	31
Панел за уведомявания	31
Екранна клавиатура.....	35
Специални функции	36
Заснемане чрез жестове.....	36
Бърз преглед.....	37
Включване на екрана	37
Knock Code	38
QuickMemo+	39
Настройка на профил в Google....	41
Създаване на профил в Google	41
Влизане в профила ви в Google	41
Свързване към мрежи и устройства.....	43
Wi-Fi	43
Bluetooth.....	44
Wi-Fi Direct.....	45
Прехвърляне на данни между компютър и устройството	46
Повиквания	47
Извършване на повикване.....	47
Повикване на контактите.....	47
Отговаряне и отхвърляне на повикване	47
Извършване на второ повикване..	48
Преглед на вашите регистри повиквания.....	48
Настройки разговор.....	49
Контакти	50
Търсене на контакт	50
Добавяне на нов контакт.....	50
Любими контакти.....	50
Създаване на група.....	51
Съобщения.....	52

Изпращане на съобщение	52	Уеб браузър	71
Изглед разговори	53	Интернет	71
Промяна на настройките за съобщения	53	Chrome	73
Имейл	54	Настройки	74
Управление на имейл акаунти	54	Мрежи	74
Работа с папките на акаунтите	55	Звук	77
Съставяне и изпращане на имейл съобщение	55	Дисплей	78
		Общи	81
Камера и видео	56	Компютърен софтуер (LG PC Suite)	89
Опции за камерата във визъора	56	За ОС Windows	89
Използване на разширени настройки	57	За Mac OS	91
Заснемане на снимка	58	Актуализиране софтуера на телефона	93
След като направите снимка	58	Актуализиране софтуера на телефона	93
Запис на видео	59	За това ръководство за употреба	95
След запис на видео	59	За това ръководство за употреба	95
Галерия	60	Търговски марки	96
Мултимедия	63	Акcesoари	97
Музика	63	Отстраняване на неизправности	98
Помощни програми	66	ЧЗВ	102
Часовник	66		
Калкулатор	67		
Календар	68		
Гласов запис	68		
Гласово търсене	68		
Изтегляния	69		
FM радио	69		
LG SmartWorld	69		

Указания за безопасна и ефективна употреба

Моля, прочетете тези лесни указания. Неспазването на тези указания може да бъде опасно или неправомерно.

В случай, че възникне неизправност, в устройството ви е вграден софтуерен инструмент, който ще генерира регистрационен файл за нея. Този инструмент събира само данни, отнасящи се конкретно за неизправността, например сила на сигнала, ИД на позиция на клетката при внезапна загуба на сигнал и заредени приложения. Регистрационният файл служи само за определяне на причината за възникналата неизправност. Тези регистрационни файлове са шифровани и са достъпни само за упълномощен ремонтен център на LG, ако се наложи да върнете телефона си за ремонт.

Излагане на радиочестотна енергия

Информация за излагане на радиочестотна енергия и Специфичен коефициент на поемане (SAR).

Този мобилен телефон модел LG-H420 е произведен в съответствие с приложимите изисквания за безопасност относно излагане на радиочестотна енергия. Това изискване се основава на научни указания, които включват диапазони на безопасност, за да се гарантира безопасността на всички лица, независимо от тяхната възраст и здравно състояние.

- Излагането на стандартни мобилни устройства се измерва с единица, наречена специфична норма на поглъщане (SAR). Тестовите за SAR са извършени с използване на стандартни методи, при което устройството работи с най-високата сертифицирана мощност при всички използвани честотни ленти.

- Въпреки че може да има различия в нивата на SAR при различните модели LG телефони, те всички са разработени да отговарят на съответните указания за излагане на радиочестотна енергия.
- Пределът на SAR, препоръчван от Комисията по защита от нейонизираща радиация (ICNIRP), е 2 W/kg средно на 10 грама тъкан.
- Най-високата стойност на SAR, измерена за този модел телефон и тествана за използване в близост до ухото, е 0,676 W/kg (10 г), а при носене до тялото е 0,667 W/kg (10 г).
- Това устройство отговаря на изискванията за излагане на радиочестотни вълни, при употреба в стандартна позиция в близост до ухото, или позиционирано на разстояние поне 1,5 см от тялото. Когато се използва калъф, халка за колан или държач при носене близо до тялото, по тях не трябва да има метал и устройството трябва да се позиционира на поне 1,5 см от тялото ви. За да се предават файлове с данни и съобщения, устройството трябва да е качествено свързано към мрежата. В някои случаи предаването на файлове с данни или съобщения може да се забави, докато е налична такава връзка. Уверете се, че инструкциите за разстояние от тялото се спазват, докато предаването приключи.

Грижа за продукта и поддръжка



ПРЕДУПРЕЖДЕНИЕ

Използвайте само батерии, зарядни устройства и аксесоари одобрени за използване с този определен модел телефон. Използването на всякакви други типове аксесоари може да девалидира всякакви споразумения или гаранцията, която е в сила за телефона, и може да е опасно.

- Не разглобявайте този апарат. Предайте го на квалифициран технически персонал, когато е необходима поправка.

- Ремонта в границата на гаранцията по решение на LG може да включва подмяна на части или платки които са или нови или отремонтирани, при условие че имат еднаква функционалност с частите, които се подменят.
- Дръжте далеч от електрически уреди като телевизори, радиоприемници и персонални компютри.
- Апаратът трябва да се държи далеч от източници на топлина, като радиатори и фурни.
- Не го изпускайте.
- Не излагайте апарата на механични вибрации или удар.
- Изключвайте телефона във всяка зона, в която това се изисква от специални разпоредби. Например, не използвайте телефона си в болници, тъй като може да засегне чувствително медицинско оборудване.
- Не пипайте телефона с мокри ръце, докато се зарежда. Това може да доведе до токов удар или до сериозна повреда на вашия телефон.
- Не зареждайте апарата близо до запалими материали, тъй като апаратът може да се загрее и да предизвика опасност от пожар.
- Използвайте суха кърпа за почистване на външността на апарата (не използвайте разтворители като бензин, разреждател или спирт).
- Не зареждайте телефона, когато е поставен върху мека повърхност.
- Телефонът трябва да се зарежда в добре проветрявано място.
- Не излагайте апарата на прекомерен дим или прах.
- Не дръжте телефона в близост до кредитни карти или транспортни билети - това може да повлияе на информацията в магнитните ленти.
- Не натискайте екрана с остри предмети, защото това може да повреди телефона.
- Не излагайте телефона на влага или течности.

- Използвайте аксесоарите, например слушалка, внимателно. Не пипайте антената, когато не се налага.
- Не използвайте, не докосвайте и не опитвайте да изваждате или поправяте стъпеното стъкло, ако се отчупи парче или се спуска. Повреждането на стъкления дисплей поради силово или неправилно използване не се покрива от гаранцията.
- Вашият телефон е електронно устройство, което генерира топлина по време на обичайна работа. Изключително продължителният, директен контакт с кожата, без подходящо проветряване може да доведе до дискомфорт или леки изгаряния. Поради тази причина, внимавайте, когато работите със своя телефон по време или веднага след като сте го използвали.
- Ако телефонът се намокри, незабавно го изключете и го оставете да изсъхне напълно. Не се опитвайте да ускорите процеса на подсушаване чрез външен източник на топлина, като напр. фурна, микровълнова фурна или сешоар.
- Течността, попаднала в телефона, променя цвета на продуктовата табелка в самия телефон. Повреда на телефона, възникнала в резултат на досег с течности, не е включена в обхвата на гаранцията.

Ефективно действие на телефона

Електронни устройства

Всички мобилни телефони могат да получат смущение, което да повлияе на работата им.

- Не използвайте телефона в близост до медицински апарати, без да поискате разрешение. Избягвайте да поставяте телефона над пейсмейкъри, например в джоба на ризата.
- Някои слухови апарати могат да се влияят от мобилните телефони.

- Малки смущения могат да повлияят на работата на телевизори, радиоапарати, компютри и др.
- Ако е възможно, използвайте телефона си само при температури между 0 °C и 40 °C. Излагането на изключително ниски или високи температури може да доведе до повреда или неправилна работа на телефона ви и дори до експлозия.

Безопасност на пътя

Проверете законите и разпоредбите за използване на мобилни телефони в областите, където шофирате.

- Не използвайте телефони, които се държат в ръка, при шофиране.
- Концентрирайте се напълно в шофирането.
- Отбийте от пътя и паркирайте, преди да извършите или отговорите на повикване, ако условията на шофиране го изискват.
- Радиочестотната енергия може да повлияе на някои електронни системи във вашето превозно средство, като стереоуредби и съоръжения за безопасност.
- Когато автомобилът ви е снабден с въздушна възглавница, не блокирайте пътя ѝ с монтирани или портативни безжични уреди. Това може да предизвика неправилно действие на въздушната възглавница или да доведе до сериозно нараняване поради неправилното ѝ действие.
- Ако слушате музика независимо дали навън или вътре, проверете дали силата на звука е на приемливо ниво, така че да чувате какво става около вас. Това е особено важно, когато сте близо до автомобилен път.

Предпазвайте слуха си



С цел да се предотврати възможността от увреждане на слуха ви, не слушайте продължително с усилен звук.

Може да увредите слуха си, ако сте изложени на силен звук за дълъг период от време. Следователно, препоръчително е да не включвате или изключвате апарата в близост до ухото си. Освен това, препоръчително е да настроите силата на звука за музиката и повикванията на приемливо ниво.

- Когато използвате слушалки, намалете силата на звука, ако не успявате да чуete хората, които говорят до вас или ако човекът, седящ до вас, чува това, което слушате.

ЗАБЕЛЕЖКА: Твърде високият звук и налягане, генерирани от слушалките с поставяне в ушите и такива със скоба през главата могат да доведат до загуба на слуха.

Стъклени части

Някои части на вашия телефон са направени от стъкло. Това стъкло може да се счупи, ако мобилният телефон бъде изтърван на твърда повърхност или бъде натиснат по-силно. Ако стъклото се счупи, не го докосвайте и не се опитвайте да го извадите. Не използвайте мобилния телефон, докато стъклото не бъде подменено от упълномощен сервизен център.

Взривни площадки

Не използвайте телефона в райони, където протичат взривни работи. Съблюдавайте ограниченията и спазвайте всички правила и разпоредби.

Потенциално взривоопасна атмосфера

- Не използвайте телефона в бензиностанции.
- Не го използвайте в близост до горива или химикали.
- Не транспортирайте и не съхранявайте запалим газ, течност, експлозиви в отделението на вашия автомобил, което съдържа мобилния телефон и аксесоарите.

В самолет

Безжичните устройства могат да причинят смущения в самолета.

- Изключете мобилния телефон, преди да се качите на самолета.
- Не го използвайте и на земята без разрешение на персонала.

Деца

Пазете телефона на безопасно място, далече от достъп на малки деца. В него има малки части, които, ако бъдат откачени, могат да доведат до опасност от задушаване.

Спешни повиквания

Възможно е спешните повиквания да не са достъпни във всички мобилни мрежи. Затова никога не разчитайте единствено на телефона за спешни повиквания. Проверете при местния доставчик на услуги.

Информация за използване и грижи за батерията

- Не е необходимо напълно да разреждате батерията преди зареждане. За разлика от други системи батерии, тя няма запаметяващ ефект, който да повлияе отрицателно върху работата на батерията.

- Използвайте само батерии и зарядни устройства LG. Зарядните устройства LG са разработени да максимизират живота на батерията.
- Не разглобявайте и не свързвайте на късо батерията.
- Пазете металните контакти на батерията чисти.
- Сменете батерията, когато вече не работи с нужното качество. Батерията може да се презарежда стотици пъти, преди да е необходима смяна.
- Заредете батерията, ако не е използвана дълго време, за да максимизирате качеството на работа.
- Не излагайте зарядното устройство на пряка слънчева светлина или висока влажност, като например в баня.
- Не оставяйте батерията на горещи или студени места, тъй като това може да влоши качеството на работата ѝ.
- Ако батерията бъде заменена с такава от неправилен тип, има опасност от експлозия.
- Изхвърляйте използваните батерии в съответствие с инструкциите на производителя. Рециклирайте, когато е възможно. Не изхвърляйте с битовите отпадъци.
- Ако трябва да смените батерията, занесете я в най-близкия оторизиран сервиз на LG Electronics или дилър за помощ.
- Винаги изваждайте зарядното устройство от стенния контакт, след като телефонът се зареди напълно, за да спестите нежелана консумация от зарядното.
- Действителният живот на батерията зависи от мрежовата конфигурация, настройките на продукта, схемите на използване, батерията и условията на средата.
- Уверете се, че остри предмети, като например зъби или нокти на животни, не влизат в контакт с батерията. Това може да причини пожар.

Информация за софтуер с отворен код

За да получите изходния код съгласно GPL, LGPL, MPL и други лицензи с отворен код, съдържащи се в този продукт, посетете уеб сайта <http://opensource.lge.com>.

В допълнение към изходния код можете да изтеглите и всички споменати лицензионни условия, откази от гаранции и известия във връзка с авторски права. LG Electronics ще ви предостави отворения изходен код на компактдиск срещу заплащане на разходите по осъществяване на дистрибуция, като например разходите за носители, доставка и обработка, след като изпратите имейл до opensource@lge.com. Това предложение важи за период от три (3) години от датата на закупуване на продукта.

КАК ДА АКТУАЛИЗИРАТЕ ВАШЕТО УСТРОЙСТВО

Достъп до най-новия фърмуер, новите софтуерни функции и подобренията.

- **Изберете актуализирането на софтуера в менюто с настройки на вашето устройство.**
- **Актуализирайте устройството, като го свържете с компютъра си.**

За повече информация относно използването на тази функция, моля посетете <http://www.lg.com/common/index.jsp> изберете страна и език.

ДЕКЛАРАЦИЯ ЗА СЪОТВЕТСТВИЕ

С настоящото **LG Electronics** заявява, че този продукт **LG-H420** е в съответствие с основните изисквания и други свързани разпоредби на Директива **1999/5/EC**. Текстът на Декларацията за съответствие можете да откриете на адрес <http://www.lg.com/global/declaration>

Обърнете се към съответното представителство по въпроси, свързани с пригодността на продукта за определен начин на употреба:

LG Electronics Inc.

EU Representative, Krijgsman 1,
1186 DM Amstelveen, The Netherlands



Изхвърляне на вашия стар уред

- 1** Всички електрически и електронни продукти трябва да бъдат изхвърляни отделно от битовите отпадъци чрез определени за това от правителството и местните власти съоръжения.
- 2** Правилното изхвърляне на вашия стар апарат ще помогне за предотвратяване на възможни негативни последици за околната среда и човешкото здраве.
- 3** За по-подробна информация за изхвърлянето на стария ви уред се обърнете към местната община, услугите по изхвърляне на отпадъци или магазина, откъдето сте закупили продукта.



Изхвърляне на батерии/акумулатори след изтичане на срока им на годност

- 1** Ако батерията съдържа над 0,0005% живак, 0,002% кадмий или 0,004% олово, този символ може да е придружен от химически знак, обозначаващи живак (Hg), кадмий (Cd) или олово (Pb).
- 2** Всички батерии/акумулатори трябва да бъдат изхвърляни отделно от битовите отпадъци чрез определени за това от правителството и местните власти съоръжения.
- 3** Правилното изхвърляне на непотребните батерии/акумулатори ще помогне за предотвратяване на възможни негативни последици за околната среда, животните и човешкото здраве.
- 4** За по-подробна информация за изхвърлянето на непотребни батерии/акумулатори се обърнете към местната община, услугите по изхвърляне на отпадъци или магазина, откъдето сте закупили продукта.

Важна забележка



Моля, прочетете тази информация, преди да започнете да използвате вашия телефон!

Моля, проверете дали някой от срещаните от вас проблеми с телефона ви е описан в този раздел и едва след това го занесете в сервизния център или потърсете оторизиран технически специалист.

1. Памет на телефона

Когато в паметта на вашия телефон е останало по-малко от 10 MB налично пространство, телефонът ви не може да получава нови съобщения. Трябва да прегледате паметта на телефона и да изтриете някои данни, например приложения или съобщения, за да освободите част от паметта.

За да деинсталирате приложения:

- 1 Докоснете  >  > раздел **Приложения** >  > раздел **Общи** > **Приложения**.
- 2 След като се изведат всички приложения, превъртете и изберете приложението, което искате да деинсталирате.
- 3 Докоснете **Деинсталиране**.

2. Оптимизиране на живота на батерията

Можете да съхраните за по-дълго заряда на батерията, като изключите функции, които не е необходимо постоянно да са активни. Можете да следите по какъв начин приложенията и системните ресурси консумират енергията на батерията.

Удължаване на живота на батерията на вашия телефон:

- Изключвайте радио комуникациите, когато не ги използвате. Ако не използвате Wi-Fi, Bluetooth или GPS, ги изключете.
- Намалете яркостта на екрана и задайте по-кратък таймаут на екрана.
- Изключете автоматичното синхронизиране за Gmail, Календара, Контактите и други приложения.
- Някои приложения, които сте изтеглили, могат да консумират енергията на батерията.
- Докато използвате изтеглените приложения, проверявайте нивото на заряд на батерията.

3. Преди да инсталирате приложение и операционна система с отворен код:

ПРЕДУПРЕЖДЕНИЕ

Ако инсталирате и използвате операционна система, която се различава от предоставената от производителя, това може да доведе до неизправности на вашия телефон. Също така, гаранцията вече няма да е приложима за вашия телефон.

ПРЕДУПРЕЖДЕНИЕ

За да защитите телефона и личните си данни, изтегляйте приложения само от надеждни източници като Play Store™. Ако в телефона ви има неправилно инсталирани приложения, той може да не работи изрядно или може да възникне сериозна грешка. Трябва да деинсталирате съответните приложения със съпътстващите ги данни и настройки от телефона.

4. Използване на функцията Пълно възстановяване (възстановяване на фабричните настройки)

Ако телефонът ви не се възстанови до първоначалното си състояние, използвайте функцията Пълно възстановяване (възстановяване на фабричните настройки), за да го инициализирате.

- 1 Изключете телефона.
- 2 Натиснете и задръжте **бутона за хранване/заклучване + бутона за намаляване силата на звука** на задната страна на телефона.
- 3 Освободете **бутона за хранване/заклучване** едва когато се покаже логото за стартиране, а след това незабавно натиснете и задръжте **бутона за хранване/заклучване** отново.
- 4 Освободете всички бутони, когато се покаже екранът Възстановяване на фабричните настройки.
- 5 Натиснете един от **бутоните за сила на звука**, за да изберете **Да**, а след това натиснете **бутона за хранване/заклучване**, за да извършите Пълно възстановяване.





ПРЕДУПРЕЖДЕНИЕ

Ако изпълните Пълно възстановяване, всички потребителски приложения, данни и DRM лицензи ще бъдат изтрети. Моля, не забравяйте да архивирате важните данни преди да направите Пълно възстановяване.

5. Отваряне и превключване между приложения

Многозадачният режим е лесно осъществим с Android; можете едновременно да поддържате повече от едно работещо приложение. Не е необходимо да затваряте приложение, преди да отворите друго. Използване и превключване между няколко отворени приложения. Android управлява всяко приложение, като го спира и го стартира, когато е необходимо, с цел да гарантира, че неизползваните приложения не консумират ресурси без необходимост.

- 1 Докоснете . Появяват се изображения от последно използваните приложения.
- 2 Докоснете приложението, което искате да отворите. Това не прекъсва предишното приложение, което работи във фонов режим. Докоснете , за да излезете от даденото приложение, след като сте го използвали.
 - За да затворите приложение от списъка с последно използвани приложения, плъзнете прегледа на приложението наляво или надясно. За да изчистите всички приложения, докоснете **Изтрий всички**.

Запознаване с вашия нов телефон

Оформление на телефона



ЗАБЕЛЕЖКА: сензор за близост

Когато получавате или извършвате повиквания, сензорът за близост автоматично изключва фоновото осветяване и заключва сензорния екран, когато усеща, че телефонът е в близост до ухото ви. По този начин се удължава живота на батерията и ви предпазва от случайно активиране на сензорния екран по време на разговор.

⚠ ПРЕДУПРЕЖДЕНИЕ

Поставянето на тежки предмети върху телефона или сядането върху него може да повреди дисплея и функциите на сензорния екран. Не покривайте сензора за близост с протектор за екран или друг вид предпазно фолио. Това може да предизвика неизправност на сензора.



<p>Бутон за включване/заклучване</p>	<ul style="list-style-type: none"> • Включете/изключете телефона, като натиснете и задържите този бутон. • Натиснете кратко за заключване/отключване на екрана
<p>Бутони за увеличаване или намаляване силата на звука</p>	<p>(Докато екранът е изключен)</p> <ul style="list-style-type: none"> • Натиснете продължително нагоре, за да стартирате QuickМемо+ • Натиснете продължително надолу, за да стартирате камерата

Поставяне на SIM или USIM картата и батерията

Поставете SIM или USIM картата, предоставена от мобилния оператор, и батерията от комплекта.

- 1 За да свалите задния капак, хванете телефона здраво в едната ръка. С палеца на другата си ръка дръпнете задния капак, както е показано на фигурата по-долу.

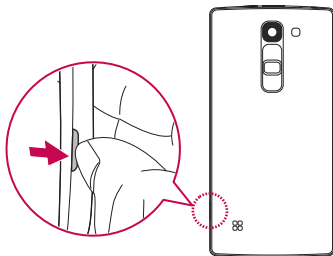

- 2** Плъзнете SIM картата в долния слот за SIM карта, както е показано на фигурата. Уверете се, че областта със златните контакти на картата сочи надолу.

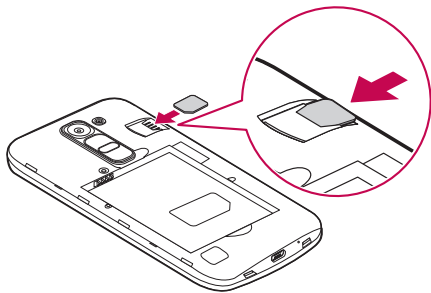

⚠ ПРЕДУПРЕЖДЕНИЕ

Не поставяйте карта с памет в слота за SIM карта. Ако случайно е поставена карта с памет в слота за SIM карта, занесете устройството в сервизен център на LG, за да извадят картата с памет.

ЗАБЕЛЕЖКА: Това устройство работи само с microSIM карти.

3 Поставете батерията.

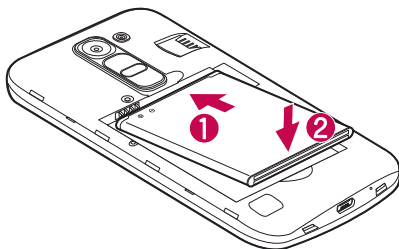

4 За да затворите задния капак на устройството, го подравнете по отделението за батерията **1** и го натиснете, докато щракне на мястото си **2**.

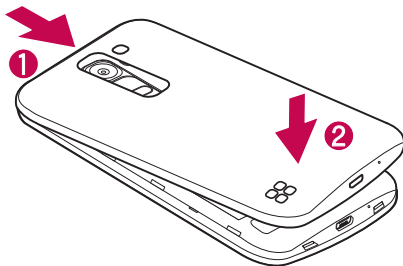

Зареждане на батерията

Преди първоначалното използване на телефона, заредете батерията. Използвайте зарядното устройство, за да заредите батерията. Батерията може да се зареди също така от компютър, като телефонът се свърже към него чрез USB кабела.

⚠ ПРЕДУПРЕЖДЕНИЕ

Използвайте само одобрени от LG зарядни устройства, батерии и кабели. Ако не използвате одобрени зарядни устройства, батерии или кабели, батерията може да се зарежда бавно. Това може да доведе също до експлодиране на батерията или повреда на устройството, което не се покрива от гаранцията.

Конекторът за зарядното устройство се намира отдолу на телефона. Свържете зарядното устройство и го включете в електрически контакт.

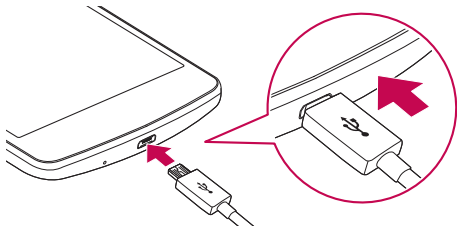

ЗАБЕЛЕЖКА: Не отваряйте задния капак, докато телефонът ви се зарежда.

Поставяне на карта с памет

Това устройство поддържа microSD карти с капацитет до 32 GB. В зависимост от производителя и типа на картата с памет, някои карти с памет може да не са съвместими с вашето устройство.

⚠ ПРЕДУПРЕЖДЕНИЕ

Някои карти с памет може да не са напълно съвместими с устройството. Използването на несъвместима карта може да доведе до повреда на устройството, на картата или на данните, които се съхраняват на нея.

ЗАБЕЛЕЖКА: Честото записване и изтриване на данни съкращава живота на картите с памет.

- 1 Свалете задния капак.
- 2 Поставете картата с памет със златните контакти насочени надолу.

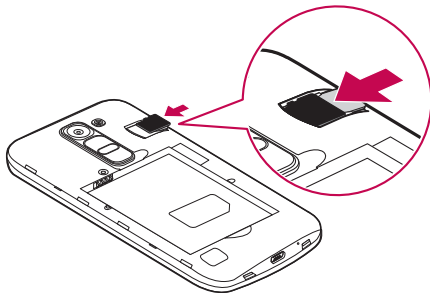

- 3 Върнете обратно задния капак.

Изваждане на карта с памет

Преди да извадите картата, я демотирайте, за да я извадите безопасно.

- 1 Докоснете > > раздел **Приложения** > > раздел **Общи** > **Съхранение** > **Демонтиране на SD картата**.
- 2 Свалете задния капак и извадете картата с памет.

ПРЕДУПРЕЖДЕНИЕ

Не изваждайте картата с памет, докато устройството прехвърля или използва информация. В противен случай има опасност от загуба или повреждане на данни, или повреда на картата с памет или устройството. То не носи отговорност за загуби, причинени от неправилна употреба на повредени карти с памет, включително за загуба на данни.



Заклучване и отключване на устройството

При натискане на **бутона за захранване/заклучване**, екранът се заключва и устройството преминава в заключен режим. Устройството се заключва автоматично, ако не се използва определено време. Така се предотвратяват случайни докосвания и се икономисва батерия. За да отключите устройството, натиснете **бутона за захранване/заклучване** и плъзнете екрана в която и да е посока.

ЗАБЕЛЕЖКА: Екранът може да се активира също с двойно натискане, вместо чрез **бутона за захранване/заклучване**.

Промяна на начина на заключване на екрана

Можете да промените начина на заключване на екрана, за да не позволите достъп на други до вашите лични данни.

- 1 Докоснете  >  > раздел **Приложения** >  > раздел **Дисплей** > **Заклучен екран** > **Изберете заключване на екрана**.
- 2 Изберете желанния начин на заключване на екрана измежду Няма, Плъзгане, Knock Code, Схема, PIN и Парола.



ЗАБЕЛЕЖКА: Създайте профил в Google преди да сте задали схема за отключване на екрана и запомнете резервния PIN код, който сте създали по време на задаване на схемата.

Внимание! Ако не сте създали профил в Google на телефона и забравите своя PIN, паролата и резервния PIN, трябва да извършите пълно възстановяване. Но ако извършите пълно възстановяване, всички потребителски приложения и потребителски данни ще бъдат изтрити. Не забравяйте да архивирате важните данни преди да направите пълно възстановяване.

СЪВЕТ! Smart Lock

Можете да използвате **Smart Lock**, за да улесните отключването на телефона. Можете да зададете той да запази телефона ви отключен, когато към него е свързано надеждно Bluetooth устройство, когато е на познато място, като у дома или на работното ви място, или когато разпознае лицето ви.

Настройване на Smart Lock

- 1 Докоснете  >  > раздел **Приложения** > .
- 2 Натиснете раздел **Дисплей** > **Заклучен екран** > **Smart Lock**.
- 3 Преди да добавяте надеждни устройства, надеждни места или доверено лице, трябва да настроите заключване на екрана (схема, PIN или парола).

Съвети за сензорния екран

Следват няколко съвета как да се ориентирате в своя телефон.

- **Докосване или натискане** – с едно докосване с пръст избирате елементи, връзки, преки пътища и букви на екранната клавиатура.
- **Докосване и задържане** – докоснете и задръжте елемент на екрана, като го докоснете и не повдигате пръста си, докато не настъпи реакция.
- **Изтегляне** – докоснете и задръжте елемент за секунда и след това, без да вдигате пръста си, започнете да местите пръста си по екрана, докато стигнете до желаното място. Можете да изтегляте елементи от началния екран и така да промените местоположението им.
- **Прокарване или плъзгане** – за да прокарате или плъзнете, местете пръста си бързо по повърхността на екрана, без да спирате след първото докосване (за да не изтеглите елемент).
- **Двойно докосване** – докоснете двукратно за промяна на мащаба на уеб страница или карта.
- **Смяна на мащаба чрез прищипване с пръсти** – чрез отваряне и затваряне на палеца и показалеца можете да увеличите или намалите мащаба, когато използвате браузъра, Карти или когато преглеждате снимки.
- **Завъртане на екрана** – от много приложения и менюта екранът се настройва спрямо физическата ориентация на екрана.

ЗАБЕЛЕЖКА:

- Няма нужда да се натиска твърде силно - сензорният екран е достатъчно чувствителен, за да регистрира съвсем леко, но отчетливо докосване.
- Използвайте върха на пръста си, за да докоснете желаната опция. Внимавайте да не докосвате други клавиши.

Начален екран

Началният екран е отправната точка за много приложения и функции. Той ви дава възможност за добавяне на икони за бърз достъп до приложения и миниприложения на Google, с цел непосредствен достъп до информация и приложения. Това е екранът по подразбиране, който е достъпен от всяко меню чрез докосване на .

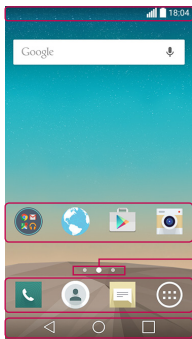

1 Лента на състоянието



2 Икони на приложения

3 Индикатор на местоположение

4 Клавиши за бърз достъп

5 Сензорни клавиши на Началния екран

- 1 Показва информация за състоянието на телефона, включително час, сила на сигнала, състояние на батерията и икони за уведомяване.
- 2 Докоснете икона (приложение, папка и др.), за да я отворите и използвате.
- 3 Показва кой начален екран виждате в момента.
- 4 Осигурява достъп до функцията с едно докосване във всеки начален екран.

 Клавиш Назад	Връща се на предишния екран. Също така затваря изскачащи елементи, като менюта, диалогови прозорци и екранната клавиатура.
 Клавиш Начало	Връща се в началния екран от всеки друг екран.
 Клавиш Последни	Показва наскоро използвани приложения. Ако докоснете и задържите този клавиш, ще се отвори меню с наличните опции.

Разширен начален екран

Операционната система предоставя няколко начални екрана за осигуряване на повече място за добавяне на икони, миниприложения и др.

- Плъзнете пръста си наляво или надясно по началния екран, за да влезете в допълнителни екрани.

Персонализиране на началния екран

Можете да персонализирате началния екран на телефона си, като добавите приложения и миниприложения, и като смените тапети.

Добавяне на елементи на вашия начален екран.

- 1 Докоснете и задръжте празната част от началния екран.
- 2 В менюто Режим на добавяне изберете елемента, който желаете да добавите. След това ще виждате този добавен елемент на началния екран.
- 3 Изтеглете елемента до мястото, на което желаете да го поставите, и вдигнете пръста си.

СЪВЕТ! За да добавите икона на приложение на началния екран, на екрана Приложения докоснете и задръжте приложението, което желаете да добавите.

Премахване на елемент от началния екран

- Когато сте на началния екран, натиснете и задръжте иконата, която желаете да премахнете > изтеглете я до .

Добавяне на приложение към зоната с клавиши за бърз достъп

- От екрана Приложения или от началния екран, натиснете и задръжте икона на приложение и я изтеглете към зоната с клавиши за бърз достъп. След това я пуснете на желаното място.

Премахване на приложение от зоната с клавиши за бърз достъп.



- Докоснете и задръжте желания клавиш за бърз достъп и го изтеглете към .

ЗАБЕЛЕЖКА: клавишът Приложения  не може да бъде премахнат.

Персонализиране на икони на приложения върху началния екран

- 1 Натиснете и задръжте икона на приложение, докато тя се освободи от текущото си положение, и след това я освободете. Иконата за редактиране  ще се появи в горния десен ъгъл на приложението.
- 2 Докоснете отново иконата на приложението и изберете желанния дизайн и размер.
- 3 Докоснете **OK** за запазване на промяната.

Връщане към последно използваните приложения

- 1 Докоснете . Появяват се изображения от последно използваните приложения.
- 2 Докоснете преглед на приложение, за да отворите приложението. Или докоснете  за връщане към предишния екран.

Панел за уведомявания

Уведомяванията ви известяват за получаване на нови съобщения, събития от календара и аларми, както и за текущи събития, като например докато водите разговор.

Когато се получи уведомление, иконата му се появява в горната част на екрана. Иконите за изчакващите уведомявания се появяват вляво, а иконите на системата, като Wi-Fi или състоянието на батерията, са вдясно.

ЗАБЕЛЕЖКА: Наличните опции може да се различават в зависимост от региона или доставчика на услуги.

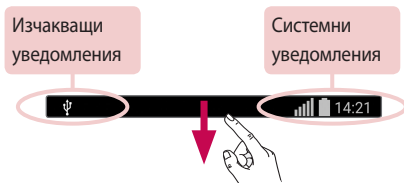

Отваряне на поле с уведомления

Плъзнете надолу от лентата за състоянието, за да отворите полето за уведомления. За да затворите панела за уведомления, плъзнете екрана нагоре или докоснете ◀.

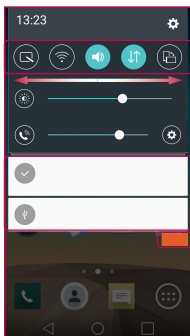

1 Зона за бързи настройки

2 Уведомления

3 Изтрий



- 1 Докоснете всеки клавиш за бързи настройки за включване или изключване. Натиснете и задръжте желаните клавиш за директен достъп до менюто с настройки на съответната функция. За да видите още клавиши за превключване, плъзнете наляво или надясно. Докоснете  за премахване, добавяне или пренареждане на клавишите за бързи настройки.
- 2 Текущите уведомления са изброени, като за всяко има кратко описание. Натиснете уведомление, за да го видите.
- 3 Натиснете за изчистване на всички уведомления.



Индикаторни икони в Лентата за състояние

Индикаторните икони се появяват в лентата за състояние в горната част на екрана, уведомявайки за пропуснати повиквания, нови съобщения, събития от календара, състояние на устройството и други.



Иконите, изведени в горната част на екрана, дават информация за състоянието на устройството. Изброените в таблицата по-долу икони са някои от най-често използваните.

Икона	Описание
	Няма поставена SIM карта
	Няма активен мрежов сигнал
	Режимът полет е включен

Икона	Описание
	В момента се изпълнява песен
	Мелодията е заглушена
	Режимът на вибрация е включен

	Свързан към Wi-Fi мрежа		Батерията е напълно заредена
	Включени са кабелни слушалки		Батерията се зарежда
	В ход е разговор		Телефонът е свързан с компютър чрез USB кабел
	Пропуснато повикване.		Изтегляне на данни
	Bluetooth е включен		Качване на данни
	Системно предупреждение		GPS е включен
	Алармата е настроена		Данните се синхронизират
	Пристигнало е ново гласово съобщение		Изберете метод за въвеждане
	Ново текстово или мултимедийно съобщение		Wi-Fi точката е активна

ЗАБЕЛЕЖКА: Местоположението на иконите в лентата за състояние може да се различава в зависимост от функцията или услугата.

Екранна клавиатура

Може да въвеждате текст от екранната клавиатура. Екранната клавиатура се появява, когато докоснете достъпно поле за въвеждане на текст.

Използване на клавиатурата и въвеждане на текст

 Докоснете веднъж, за да направите следващата въведена буква главна. Ако искате да преминете на режим всички букви да са главни, докоснете го два пъти.

 Докоснете, за да влезете в настройките на клавиатурата. Натиснете и задръжте за гласово въвеждане на текст или достъп до буферната памет.

 Докоснете, за да въведете интервал.

 Докоснете, за да създадете нов ред.

 Докоснете, за да изтриете предишната буква.

Въвеждане на букви с ударение

Когато изберете френски или испански като език на въвеждане на текст, можете да въвеждате специални френски или испански знаци (например "á").

Например, за да въведете "á", натиснете и задръжте клавиша "a", докато мащабиращия клавиш стане по-голям и покаже символи от различни езици. След това изберете специалните знаци, които искате да използвате.

Заснемане чрез жестове

Функцията Заснемане чрез жестове ви позволява да снимате с жест на ръката с помощта на предната камера.

За да направите снимка

Има два начина за използване на функцията Заснемане чрез жестове.

- Вдигнете ръка с отворена длан, докато предната камера я открие и на екрана се появи поле. След това стиснете юмрук, за да включите таймера, за да имате време да се приготвите.
- Вдигнете ръка, стисната в юмрук, докато предната камера я открие и на екрана се появи поле. След това разтворете пръсти, за да включите таймера, за да имате време да се приготвите.

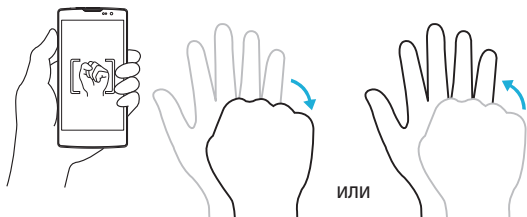

Бърз преглед

Когато екранът на телефона е изключен, можете да видите лентата на състоянието, часа и датата като изтеглите с пръст екрана надолу.

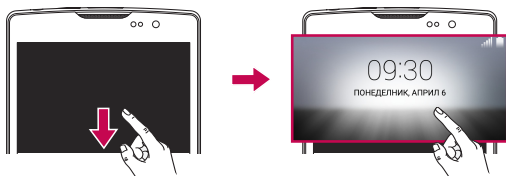

Включване на екрана

Функцията Включване на екрана ви позволява да докоснете двукратно екрана за лесно включване или изключване.

За да включите екрана

- 1 Докоснете двукратно центъра на заключенния екран, за да го включите.
- 2 Отключете екрана или използвайте някой от наличните кратки пътища или миниприложения.

За да изключите екрана

- 1 Докоснете двукратно празна зона на началния екран или в лентата на състоянието.
- 2 Екранът ще се изключи.



ЗАБЕЛЕЖКА: Докоснете централната зона на екрана. Ако докоснете в долната или горната зона, степента на разпознаване може да е по-малка.

Knock Code

Функцията Knock Code ви дава възможност да създадете свой собствен код за отключване чрез комбинация от почуквания по екрана. Можете да влезете в началния екран, когато екранът е заключен, като почукате в същата последователност по екрана.

ЗАБЕЛЕЖКА:

- Ако въведете грешен Knock Code 6 пъти, това задължително ще ви отведе до PIN кода за вход/резервен PIN за вашия google акаунт.
- Използвайте върха на пръстите си, вместо ноктите, за да натиснете екрана за включване или изключване.
- Когато Knock Code не се използва, можете да използвате функцията Включване на екрана, като докосвате екрана.

- 1 Докоснете  >  > раздел **Приложения** >  > раздел **Дисплей** > **Заключен екран** > **Изберете заключване на екрана** > **Knock Code**.
- 2 Докоснете квадратите в схема, за да зададете вашия Knock Code. Вашата схема за Knock code може да е от 3 до 8 докосвания.

Отключване на екрана с помощта на Knock Code

Можете да отключите екрана, като натиснете схемата Knock Code, която вече сте задали при изключване на екрана.

QuickMemo+







Функцията **QuickMemo+** ви дава възможност да създавате бележки и да правите снимки на екрана.

Можете да използвате QuickMemo+ за лесно и ефективно създаване на бележки по време на разговор с помощта на записана снимка или на текущия екран на телефона.

1 Докоснете и плъзнете лентата за състоянието надолу и докоснете .



2 Създайте бележка с помощта на следните опции:

	Докоснете, за да отмените последното си действие.
	Докоснете, за да възстановите последното изтрито действие.
	Докоснете, за да въведете текст в бележката.
	Докоснете, за да изберете типа и цвета на химикала.
	Докоснете, за да използвате гумата за изтриване на написаното с химикал в бележката.
	Докоснете за записване на създадената бележка.
	Докоснете за скриване или показване на лентата с инструменти.



ЗАБЕЛЕЖКА: Докато използвате функцията QuickМемо+, си служете с върха на пръста. Не използвайте нокът.

3 Докоснете , за да запишете текущата бележка в **QuickМемо+** или в **Галерия**.

Отхвърляне на QuickМемос

- Докоснете .



Преглед на записаната бележка

На началния екран, докоснете  > раздел **Приложения** > **Галерия**  и изберете албума **QuickМемо+** или докоснете **QuickМемо+**  и изберете желаната бележка.



Настройка на профил в Google

При първото отваряне на приложението Google от своя телефон, ще бъдете помолени да влезете в своя съществуващ профил в Google. Ако не разполагате с профил в Google, системата ще ви подкани да си създадете.

Създаване на профил в Google

- 1 От началния екран докоснете .
- 2 Докоснете  > раздел **Общи** > **Профили и синхронизиране** > **Добавяне на акаунт** > **Google** > **ИЛИ СЪЗДАЙТЕ НОВ ПРОФИЛ.**
- 3 Въведете своите име и фамилия и докоснете **НАПРЕД.**
- 4 Въведете потребителско име и докоснете Следващ. Телефонът ви ще осъществи комуникация със сървърите на Google и ще провери наличността на потребителското име.
- 5 Въведете паролата си и докоснете **НАПРЕД.**
- 6 Следвайте инструкциите и въведете задължителната и незадължителната информация относно профила. Изчакайте, докато сървърът създаде вашия профил.

Влизане в профила ви в Google

- 1 От началния екран докоснете .
- 2 Докоснете  > раздел **Общи** > **Профили и синхронизиране** > **Добавяне на акаунт** > **Google.**
- 3 Въведете своя имейл адрес и натиснете **НАПРЕД.**
- 4 След като влезете, можете да използвате Gmail и да се възползвате от услугите на Google от своя телефон.

- 5 След като си създадете профил в Google, вашият телефон ще се синхронизира автоматично с профила ви в Google в Интернет (ако има връзка за данни).

След като влезете, вашият телефон ще се синхронизира с услугите на Google, като Gmail, Контакти и Google календар. Освен това можете да използвате Карти, да теглите приложения от Play Store, да архивирате настройките си на сървъри на Google, както и да се възползвате от други услуги на Google на своя телефон.

ВАЖНО

- Някои приложения, например календара, работят само с първия профил в Google, който добавите. Ако възнамерявате да използвате повече от един профил в Google в своя телефон, непременно най-напред влезте в профила, в който желаете да използвате съответните приложения. След като влезете, вашите контакти, Gmail съобщения, събития в календара и друга информация от тези приложения и интернет услуги се синхронизират с телефона. Ако не влезете в профил в Google по време на настройката, ще бъдете подканени да влезете или да създадете профил в Google при първото отваряне на приложение, което изисква такъв профил, например Gmail или Play Store.
- Ако разполагате с корпоративен профил, направен от компанията ви или друга организация, вашият ИТ отдел може да разполага със специални инструкции за това как да влезете в този профил.

Свързване към мрежи и устройства

Wi-Fi





Можете да използвате високоскоростен интернет достъп в рамките на обхвата на точката за безжичен достъп (AP).

Свързване към Wi-Fi мрежи

- 1 Докоснете  >  > раздел **Приложения** >  > раздел **Мрежи** > **Wi-Fi**.
- 2 Докоснете  за включване на Wi-Fi и да започне търсене на достъпни Wi-Fi мрежи.
- 3 За да се свържете с дадена мрежа, я натиснете.
 - Ако мрежата е защитена с икона за заключване, трябва да въведете код за сигурност или парола.
- 4 Лентата на състоянието извежда икони, които показват какъв е Wi-Fi статусът.

ЗАБЕЛЕЖКА: Ако сте извън обхвата на Wi-Fi или сте изключили Wi-Fi, устройството може да се свърже автоматично с интернет чрез мобилни данни, за които може да се начисляват такси.

СЪВЕТ! Как да получите MAC адреса

Докоснете  >  > раздел **Приложения** >  > раздел **Мрежи** > **Wi-Fi** >  > **Разширен Wi-Fi** > **MAC адрес**.





Bluetooth

Bluetooth е комуникационна технология с малък обхват, която ви дава възможност за безжично свързване с различни Bluetooth устройства, като слушалки, автомобилни комплекти за свободни ръце, както и мобилни устройства, компютри, принтери и безжични устройства, снабдени с Bluetooth. Обхватът на Bluetooth обикновено е до приблизително 30 фута.

ЗАБЕЛЕЖКА:

- LG не носи отговорност за загуба, прихващане или неправомерно използване на данни, изпратени или получени чрез функцията Bluetooth.
- Винаги проверявайте дали споделяте и получавате данни от надеждни и добре защитени устройства.
- Ако между устройствата има някакви препятствия, работното разстояние може да се съкъси.
- Някои устройства, особено тези, които не са изпитани или одобрени от Bluetooth SIG, могат да не са съвместими с вашия телефон.

Сдвояване на вашия телефон с друго Bluetooth устройство

- 1 Докоснете  >  > раздел **Приложения** >  > раздел **Мрежи** > **Bluetooth**.
- 2 Докоснете , за да включите Bluetooth.
- 3 Докоснете **Търсене на устройства**, за да прегледате видимите устройства, които са в обхват.
- 4 От списъка изберете устройството, с което искате да сдвоите вашето устройство. След успешно сдвояване, вашият телефон се свързва с другото устройство.





ЗАБЕЛЕЖКА: Сдвояването между две Bluetooth устройства се извършва еднократно. Когато устройствата са сдвоени, те ще продължат да се разпознават и да обменят информация.

СЪВЕТ! За информация относно режима на сдвояване и паролата (обикновено е 0 0 0 0 – четири нули) разгледайте документацията към Bluetooth устройството.

Изпращане на данни чрез Bluetooth

- 1 Изберете файл или елемент, като например контакт или мултимедиен файл.
- 2 Изберете опцията за изпращане на данни чрез Bluetooth.
- 3 Търсене и сдвояване с Bluetooth-устройство.
 - Поради различни характеристики и функции на други устройства, съвместими с Bluetooth, извеждането и операциите могат да се различават, и е възможно функции като прехвърляне или обмен да се могат да се изпълнят с всички устройства, съвместими с Bluetooth.





Получаване на данни чрез Bluetooth

- 1 Докоснете  >  > раздел **Приложения** >  > раздел **Мрежи** > **Bluetooth**.
- 2 Докоснете , за да включите Bluetooth.
- 3 Ще получите заявка за приемане на опит за сдвояване от изпращащото устройство. Изберете **Приеми**.

Wi-Fi Direct

Wi-Fi Direct осигурява директна връзка между устройства с включен Wi-Fi, без да изисква точка за достъп.

Включване на Wi-Fi Direct

- 1 Докоснете  >  > раздел **Приложения** >  > раздел **Мрежи** > **Wi-Fi**.
- 2 Докоснете  > **Разширен Wi-Fi** > **Wi-Fi Direct**.

ЗАБЕЛЕЖКА: Докато сте в това меню, вашето устройство е видимо за други видими устройства с Wi-Fi Direct, намиращи се наблизо.

Прехвърляне на данни между компютър и устройството

Можете да копирате или местите данни между компютър и устройството.

Прехвърляне на данни





- 1 Свържете устройството към компютър чрез предоставения към телефона USB кабел.
- 2 Отворете панела за уведомления, докоснете типа на текущата връзка и изберете **Медиа устройство (MTP)**.
- 3 На компютъра ще изскочи прозорец, който ви дава възможност за прехвърляне на желаните данни.

ЗАБЕЛЕЖКА: на компютъра трябва да има инсталиран LG Android Platform Driver, за да може да открие телефона.

Елементи	Изискване
ОС	Microsoft Windows XP SP3, Vista или по-висока версия
Версия на Windows Media Player	Windows Media Player 10 или по-висока версия

Повиквания

Извършване на повикване



- 1 Докоснете , за да отворите клавиатурата за набиране.
- 2 Въведете номера от клавиатурата. За да изтриете цифра, докоснете .
- 3 След като въведете желаня номер, докоснете , за да осъществите повикването.
- 4 За да прекратите разговор, докоснете .

СЪВЕТ! За да въведете “+” за международни повиквания, натиснете и задръжте .

Повикване на контактите





- 1 Докоснете , за да отворите своите контакти.
- 2 Прегледайте списъка с контакти. Също така, можете да въведете името на контакта в полето за търсене или да преминете през буквите от азбуката в десния край на екрана.
- 3 В изведения списък докоснете контакта, който искате да наберете.

Отговаряне и отхвърляне на повикване

- Прокарайте  в произволна посока, за да отговорите на входящо повикване.
- Прокарайте  в произволна посока, за да откажете входящо повикване.

ЗАБЕЛЕЖКА: Докоснете или плъзнете по бутона **Отказ със съобщение**, ако искате да изпратите съобщение на повикващия.

Извършване на второ повикване

- 1 По време на първия си разговор, натиснете  > **Добавяне на разговор** и въведете номера.
- 2 Докоснете , за да осъществите повикване.
- 3 На екрана ще се покажат и двете повиквания. Първоначалното ви повикване ще се заключи и ще бъде поставено в режим на задържане.
- 4 Докоснете показвания номер, за да преминете между различни повиквания. Или докоснете , за да осъществите конферентен разговор.
- 5 За да прекратите всички обаждания, докоснете .

ЗАБЕЛЕЖКА: Ще бъдете таксувани за всяко обаждане, което осъществите.

Преглед на вашите регистри повиквания



На началния екран, докоснете  и изберете **Регистър повиквания**. Прегледайте списъка на всички избрани, получени и пропуснати повиквания.

СЪВЕТ!

- Докоснете отделен запис в регистъра, за да видите датата, часа и продължителността на разговора.
- Докоснете , след което докоснете **Изтриване на всички**, за да изтриете всички записани елементи.

Настройки разговор

Можете да конфигурирате настройки за повикване на телефона, като например прехвърляне на повикване и други специфични функции, предлагани от вашия мобилен оператор.

- 1 На началния екран докоснете , за да се отвори клавиатурата за набиране.
- 2 Докоснете , за да изведете наличните опции.
- 3 Докоснете **Настройки разговор** и конфигурирайте желаните опции.



Контакти

Можете да добавите контакти в своя телефон и да ги синхронизирате с контактите си в профила ви в Google или други профили, които поддържат синхронизиране на контакти.

Търсене на контакт

- 1 Докоснете , за да отворите своите контакти.
- 2 Докоснете **Търсене на контакти** и въведете името на контакта от клавиатурата.

Добавяне на нов контакт

- 1 Докоснете  и въведете номера на новия контакт. Докоснете полето **Нов контакт** или  > **Добавяне към контакти** > **Нов контакт**.
- 2 Ако искате да добавите снимка към новия контакт, докоснете зоната на изображението. Изберете **Направи картина** или **Изберете от галерия**.
- 3 Въведете желаната информация за контакта.
- 4 Докоснете **Запиши**.

Любими контакти

Можете да класифицирате често набираните от вас контакти като предпочитани.

Добавяне на контакт към вашите предпочитани



- 1 Докоснете , за да отворите своите контакти.
- 2 За да прегледате данните за контакт, го докоснете.

- 3 Докоснете звездата в горния десен ъгъл на екрана. Звездата става жълта.

Изваждане на контакт от списъка ви с предпочитани

- 1 Докоснете , за да отворите своите контакти.
- 2 Докоснете раздела **Любими** и изберете контакт, за да прегледате подробности за него.
- 3 Докоснете жълтата звезда в горния десен ъгъл на екрана. Звездата става сива и контактът се изважда от списъка ви с любими.

Създаване на група

- 1 Докоснете , за да отворите своите контакти.
- 2 Докоснете **Групи** >  > **Нова група**.
- 3 Въведете име за новата група. Можете да зададете отличителен тон на звънене за новосъздадената група.
- 4 Докоснете **Добавяне на членове**, за да добавите контакти в тази група.
- 5 Докоснете **Запиши**, за да запишете групата.



ЗАБЕЛЕЖКА:

- Ако изтриете група, контактите, които принадлежат към нея, няма да се изтрият. Те ще останат във вашия списък с контакти.

Съобщения

Вашият телефон съчетава SMS и MMS в интуитивно и лесно за използване меню.

Изпращане на съобщение

- 1 Докоснете  на началния екран и докоснете , за да напишете ново съобщение.
- 2 Въведете името или номера на контакта в полето **До**. Докато въвеждате името на контакта, системата извежда съвпадащите контакти. Можете да докоснете предложен получател и да добавите повече от един контакт.

ЗАБЕЛЕЖКА: Възможно е да бъдете таксувани за всяко текстово съобщение, което изпращате. Потърсете съвет от вашия доставчик на услуги.

- 3 За да започнете да въвеждате текста на съобщението, докоснете текстовото поле.
- 4 Докоснете , за да отворите менюто с опции. Изберете от наличните опции.

СЪВЕТ! Можете да докоснете , за да прикачите файла, който искате да споделите заедно със съобщението.

- 5 За да изпратите своето съобщение, докоснете **Изпр..**

СЪВЕТ!

- Ограничението от 160 знака може да варира в различните страни в зависимост от начина на кодировка на SMS и езика, използван в съобщението.
- Ако добавите изображение, видеоклип или аудиофайл към SMS съобщение, то се преобразува автоматично в MMS съобщение, за което ще бъдете съответно таксувани.

ЗАБЕЛЕЖКА: Ако получите текстово съобщение по време на повикване, ще чуете звуково уведомление.

Изглед разговори

Съобщенията, обменени с други лица, се показват в хронологичен ред, така че да можете удобно да видите и намерите вашите разговори.

Промяна на настройките за съобщения



Настройките за съобщения на вашия телефон са определени предварително така, че да можете да изпращате съобщения незабавно. Можете да промените настройките съобразно своите предпочитания.

- Докоснете  на началния екран и докоснете  > **Настройки**.

Можете да използвате приложението Имейл, за да прочетете имейл съобщение от източници, различни от Gmail. Имейл приложението поддържа следните типове акаунти: POP3, IMAP и Microsoft Exchange (за потребители на Enterprise).

Управление на имейл акаунти

За да отворите имейл приложение

Натиснете  >  > раздел **Приложения** > .

При първото отваряне на Имейл приложението ще се отвори съветник за настройка, който ще ви помогне да добавите имейл акаунт.





Добавяне на друг имейл акаунт:

- Докоснете  >  > раздел **Приложения** >  >  > **Настройки** >  **Добавяне на акаунт.**

Промяна на общите настройки за имейли:

- Докоснете  >  > раздел **Приложения** >  >  > **Настройки** > **Общи настройки.**

Изтриване на имейл акаунт:





- Докоснете  >  > раздел **Приложения** >  >  > **Настройки** >  > **Премахване на профила** > Изберете акаунта за премахване > **Премахване** > **Да.**

Работа с папките на акаунтите

Докоснете  >  > раздел **Приложения** >  >  > **Папки**.

Всеки акаунт разполага с кутия входящи, кутия изходящи, папка изпратени и папка с чернови. В зависимост от функциите, които вашата хостинг компания поддържа, може да разполагате с допълнителни папки.

Съставяне и изпращане на имейл съобщение

- 1 В приложението  докоснете , за да създадете ново имейл съобщение.
- 2 Въведете адреса на получателя на съобщението. Докато въвеждате текста, системата ви предлага съвпадащите контакти от списъка ви с контакти. Отделяйте адресите с точка и запетая.
- 3 Докоснете полето **Сс/Всс**, за да изпратите явно или скрито копие до други контакти/имейл адреси.
- 4 Докоснете полето за въвеждане на текст и въведете вашето съобщение.
- 5 Докоснете , за да прикачите файла, който искате да изпратите със съобщението.
- 6 Докоснете , за да изпратите съобщението.

Опции за камерата във визъора

За да отворите приложението Камера, докоснете **O** > **☰** > раздел **Приложения** > **📷**.

Можете да използвате фотоапарата или камерата, за да правите и споделяте снимки и видеоклипове.

ЗАБЕЛЕЖКА: Не забравяйте, преди да снимате, да почистите предпазния капак на обектива с микрофибърна кърпа. Капак на обектив с петна от пръсти може да причини размазани снимки с ефект "ореол".







- 1 Показване/Скриване на опциите** – Докоснете за показване/скриване на опциите за камерата във визъора.
- 2 Светкавица** – Дава ви възможност за управление на светкавицата на камерата.
- 3 Смяна камера** – Докоснете за превключване между задна и предна камера.

- 4 **Настройки** – Докоснете тази икона, за да се отвори менюто с настройки на камерата.
- 5 **Галерия** – Докоснете, за да видите последната заснета снимка.
- 6 **Запис** – Докоснете, за да стартирате видеозапис.
- 7 **Снимане** – Докоснете, за да направите снимка.
- 8 **Клавиш Назад** – Докоснете за изход от камерата.





Използване на разширени настройки

На възора докоснете , за да се изведат разширените опции. Докоснете всяка икона, за да регулирате следните настройки на камерата.

	Задаване на размера на снимки и видео.
	Дава ви възможност да правите снимки с гласови команди. Когато функцията е включена, просто кажете "Чийз", "Смайл", "ЕлДжи" и т.н., за да направите снимката.
	Настройка на таймера на вашата камера. Това е идеално, ако искате да бъдете част от снимката или видеото.
	Дава възможност за заснемане на по-добри снимки и видео, като показва решетка, за да помогне за центрирането.
	Дава възможност да научите как работи дадена функция. Тази икона ви предоставя помощни указания.

ЗАБЕЛЕЖКА: Звукът на затвора не се чува, когато е активен Режим вибрация или Режим без звук.







Заснемане на снимка

- 1 Докоснете  >  > раздел **Приложения** > .
- 2 Фокусирайте вашия обект на екрана.
- 3 Квадратът около обекта означава, че фотоапаратът е фокусиран.
- 4 Докоснете . Вашата снимка ще бъде автоматично запазена в Галерията.





СЪВЕТ! В случай, че опциите за камерата са скрити от екрана, просто докоснете екрана, за да заснемете снимката.

След като направите снимка



Докоснете миниатюрата на изображението на екрана, за да прегледате последната направена снимка.

	Докоснете, за да редактирате снимката.
	Докоснете, за да направите веднага друга снимка.
	Докоснете, за да изпратите снимката до други или да я споделите в някоя от достъпните социални мрежи.
	Докоснете, за да изтриете снимката.
	Докоснете, за да видите допълнителни опции.
	Докоснете, за да добавите снимката към своите любими.

Запис на видео

- 1 Докоснете  >  > раздел **Приложения** > .
- 2 Фокусирайте вашия обект на екрана.
- 3 Натиснете , за да започнете да записвате видеото.
- 4 Времетраенето на записа се показва в горната част на екрана.

ЗАБЕЛЕЖКА: Докоснете , за да направите снимка, докато записвате видео.





- 5 Докоснете , за да поставите на пауза записа на видео. Можете да възобновите записа, като натиснете отново .

ИЛИ

Докоснете , за край на записа. Вашият видеоклип ще бъде автоматично запазен в Галерията.

След запис на видео



Докоснете миниатюрата на видеото на екрана, за да прегледате последното записано видео.

	Докоснете за заснемане на нов видеоклип веднага.
	Докоснете, за да се отворят наличните опции за споделяне (например чрез съобщение или Bluetooth), за да споделите.
	Докоснете, за да изтриете клипа.
	Докоснете, за да видите допълнителни опции.
	Натиснете, за да добавите видеото към Любими .

Галерия

Приложението Галерия представя снимките и видеоклиповете във вашето място за съхранение, включително тези, които сте направили с приложението Камера и тези, които сте изтеглили от мрежата или от други места.

Ако имате един от Google™ акаунтите на вашия телефон, вие ще виждате и вашите уеб албуми на Picasa в Галерия.

- 1 Докоснете  >  > раздел **Приложения** > , за да прегледате изображенията, записани в мястото за съхранение.
- 2 Докоснете даден албум, за да го отворите и да видите съдържанието му. (Снимките и видеоклиповете в албума се показват в хронологичен ред.)
- 3 Докоснете дадена снимка в албума, за да я видите.

ЗАБЕЛЕЖКА:

- В зависимост от инсталирания софтуер, някои файлови формати може да не се поддържат.
- Някои файлове могат да не се възпроизвеждат правилно поради тяхното кодиране.

Преглед на снимки

Галерията показва вашите снимки подредени в папки. Когато друго приложение, напр. Имейл, запамети снимка, се създава автоматично папка за изтегляне, в която се запазва снимката. По същия начин при създаване на екранна снимка автоматично се създава папка Екранни снимки.



Снимките се извеждат по датата, на която са заснети. Изберете снимка, за да я видите на цял екран. Превъртете наляво или надясно, за да видите следващо или предходно изображение.

Увеличаване или намаляване на мащаба





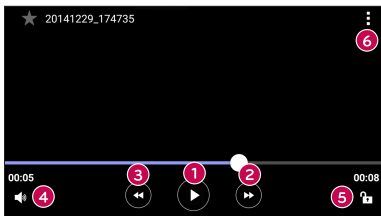

За да увеличите мащаба на изображение използвайте един от следните методи:

- Натиснете двукратно на произволно място, за да увеличите мащаба.
- Раздалечете два пръста на произволно място в снимката, за да я увеличите. Съберете пръстите или докоснете двукратно изображението, за да го намалите.

Опции за видео

- 1 Докоснете  > раздел **Приложения** > .
- 2 Изберете видеоклипа, който искате да гледате.



	1 Докоснете, за да направите пауза/продължите възпроизвеждането на видеоклипа.
	2 Докоснете за превъртане напред 10 секунди.
	3 Докоснете за превъртане назад 10 секунди.
	4 Докоснете за регулиране на силата на звука на видеоклипа.
	5 Докоснете за заключване/отключване на екрана.
	6 Докоснете, за да видите допълнителни опции.

ЗАБЕЛЕЖКА:



- Докато се възпроизвежда видеоклип, плъзнете дясната част от екрана нагоре или надолу, за да регулирате звука.
- Докато се възпроизвежда видеоклип, плъзнете лявата част от екрана нагоре или надолу, за да регулирате яркостта.
- Докато се възпроизвежда видео, плъзнете пръст отляво надясно (или обратно) за бързо превъртане напред и назад.

Редактиране на снимки

Когато гледате снимка, докоснете .

Изтриване на снимки/видеоклипове

Използвайте един от следните методи:

- Докато сте в някоя папка, докоснете , изберете снимките/видеоклиповете и след това докоснете **Изтрий**.
- Когато гледате снимка, докоснете .

Задаване на тапет

Докато гледате снимка, натиснете  > **Задай снимката за**, за да зададете изображението като тапет или да го присвоите към контакт.



ЗАБЕЛЕЖКА:

- В зависимост от инсталирания софтуер, някои файлови формати може да не се поддържат.
- Ако размерът на файла надхвърли наличната памет, може да възникне грешка при отваряне на файловете.



Музика





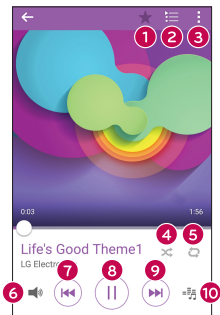



Вашият телефон разполага с музикален плейър, който ви позволява да пускате любимите си песни.

Изпълнение на песен

- 1 Докоснете  >  > раздел **Приложения** > .
- 2 Докоснете раздела **Песни**.
- 3 Изберете песента, която искате да се възпроизведе.
- 4 На разположение са следните опции:



1		Докоснете, за да добавите песента към своите любими.
2		Докоснете, за да видите настоящия списък за изпълнение.
3		Докоснете, за да видите допълнителни опции.

4		Докоснете, за да възпроизведете текущия списък за изпълнение в разбъркан ред (песните се изпълняват в произволен ред).
5		Докоснете за превключване между повтаряне на всички песни, повтаряне на текущата песен и повторение изключено.
6		Докоснете, за да регулирате силата на звука.
7		Докоснете, за да рестартирате текущата песен или да прескочите към предходната песен от албума, списъка за изпълнение или за да разбъркате. Докоснете и задръжте за превъртане назад.
8		Докоснете, за да направите пауза във възпроизвеждането.
		Докоснете, за да подновите възпроизвеждането.
9		Докоснете, за да преминете към следващата песен в албума или списъка за изпълнение, или за да разбъркате. Докоснете и задръжте за превъртане напред.
10		Докоснете, за да зададете аудио ефекти.

За да промените силата на звука, докато слушате музика, натиснете **бутоните за усилване/намаляване на звука** от задната страна на телефона.

ЗАБЕЛЕЖКА:



- В зависимост от инсталирания софтуер, някои файлови формати може да не се поддържат.
- Ако размерът на файла надхвърли наличната памет, може да възникне грешка при отваряне на файловете.

ЗАБЕЛЕЖКА: Авторските права на музикалните файлове могат да бъдат защитени от международни спогодби и национални закони за авторско право. Затова може да се наложи да получите разрешение или лиценз, за да можете да възпроизведете музиката. В някои държави, националното право забранява частното копиране на материали защитени с авторски права. Преди изтегляне или копиране на файла, моля проверете националното законодателство на съответната страна по отношение на използването на такъв материал.

Помощни програми



Часовник

Приложението Часовник ви дава достъп до функциите Аларма, Таймер, Световен часовник и Хронометър. Използвайте тези функции като докосвате разделите в горната част на екрана или като плъзнете пръст хоризонтално през екрана.

Докоснете  >  > раздел **Приложения** > .

Аларма

Разделът Аларма ви дава възможност да зададете аларми.

- 1 Отворете приложението  и изберете раздела **Аларма**.
- 2 Натиснете , за да добавите нова аларма.
- 3 Регулирайте настройките според нуждите си и докоснете **Запиши**.

ЗАБЕЛЕЖКА: Можете също така да докоснете съществуваща аларма, за да я редактирате.

Таймер

Разделът Таймер може да ви предупреди със звуков сигнал, когато е изтекло зададеното време.

- 1 Отворете приложението  и изберете раздела **Таймер**.
- 2 Задайте желания период от време в таймера.
- 3 Докоснете **Старт**, за да стартирате таймера.
- 4 Докоснете **Стоп**, за да спрете таймера.

Световен часовник

Разделът Световен часовник ви дава възможност да проверите лесно текущия час в други градове по света.

- 1 Отворете приложението  и изберете раздела **Световен часовник**.
- 2 Докоснете $+$ и изберете желанния град.

Хронометър

Разделът Хронометър ви дава възможност да използвате телефона си като хронометър.

- 1 Отворете приложението  и изберете раздела **Хронометър**.
- 2 Докоснете клавиша **Старт**, за да стартирате хронометъра.
 - Докоснете клавиша **Обиколка**, за да регистрирате време за обиколка.
- 3 Докоснете бутона **Стоп**, за да спрете хронометъра.

Калкулатор





Приложението Калкулатор ви дава възможност да извършвате математически изчисления с помощта на стандартен или научен калкулатор.

- 1 Докоснете $\bigcirc > \text{☰} >$ раздел **Приложения** $> \text{🕒}$.
- 2 Докоснете цифровите клавиши, за да въведете числа.
- 3 За прости изчисления, докоснете функцията, която желаете да извършите ($+$, $-$, \times или \div), последвано от $=$.

ЗАБЕЛЕЖКА: За по-сложни изчисления докоснете ⋮ .

Календар







Приложението Календар ви дава възможност да следите графика си със събития.

- 1 Докоснете  >  > раздел **Приложения** > .
- 2 Изберете датата, на която искате да добавите събитие. След това докоснете .

Гласов запис

Приложението Гласов запис записва звукови файлове, които можете да използвате по много различни начини.



Запис на звук или глас

- 1 Докоснете  >  > раздел **Приложения** > .
- 2 За да започнете запис, докоснете .
- 3 За да прекратите запис, докоснете .
- 4 Докоснете , за да прослушате записа.

ЗАБЕЛЕЖКА: Докоснете  за достъп до вашите записи. Можете да прослушате запазените записи.

Гласово търсене



Използвайте това приложение за търсене на уеб страници чрез глас.

- 1 Докоснете  >  > раздел **Приложения** > папката **Google** > .
- 2 Когато на екрана се появи **Говорете сега**, произнесете ключова дума или фраза. Изберете една от ключовите думи, които се извеждат.

ЗАБЕЛЕЖКА: Това приложение може да не е налично в зависимост от региона или доставчика на услуги.

Изтегляния



Използвайте това приложение, за да видите какви файлове са изтеглени чрез приложенията.

- Натиснете  >  > раздел **Приложения** > .

ЗАБЕЛЕЖКА: Това приложение може да не е налично в зависимост от региона или доставчика на услуги.

FM радио

Вашият телефон разполага с вградено FM радио, с което можете да настроите любимите си радио станции и да ги слушате в движение.

- Натиснете  >  > раздел **Приложения** > .

СЪВЕТ! Трябва да включите слушалките, за да ги използвате като антена.

ЗАБЕЛЕЖКА: Това приложение може да не е налично в зависимост от региона или доставчика на услуги.

LG SmartWorld

LG SmartWorld предлага асортимент от вълнуващо съдържание - шрифтове, теми, игри, приложения.

Как да стигнете до LG SmartWorld в своя телефон

- 1 Натиснете  >  > раздел **Приложения** > .
- 2 Докоснете "Влизане" и въведете потребителско име/парола за LG SmartWorld. Ако все още нямате регистрация, натиснете **Регистрация**, за да получите членство в LG SmartWorld.
- 3 Изтегляте желаното от вас съдържание.

ЗАБЕЛЕЖКА:

- Когато използвате клетъчна мрежа, е възможно да ви бъде събрана такса за пренос на данни съгласно плана ви за данни, който сте подписали с мобилния оператор.
- LG SmartWorld може да не е налично за всички мобилни оператори или във всички страни.

ЗАБЕЛЕЖКА: Какво се прави, в случай че няма икона ?

- 1 С помощта на мобилния уеб браузър, влезте в LG SmartWorld (www.lgworld.com) и изберете своята държава.
- 2 Изтеглетe приложението LG SmartWorld.
- 3 Пуснетe и инсталирайтe изтегления файл.
- 4 Влезте в LG SmartWorld, като докоснете иконата .

Специално предимство само в LG SmartWorld



- 1 Декорирайтe собствения си стил на вашия смартфон, използвайтe начална тема, тема на клавиатура и шрифт, предоставени на LG SmartWorld. (Тази услуга е налична за специфични устройства. Моля, проверетe на сайта на LG SmartWorld дали е на разположение или не)
- 2 Насладетe се на специалната услуга на LG SmartWorld като се насладитe на постоянните промоции.

Уеб браузър

Интернет





Интернет ви предоставя бърз, пълноцветен свят на игри, музика, новини, спорт, забавление и много други директно в мобилния ви телефон.

ЗАБЕЛЕЖКА: при активиране на тези услуги и изтегляне на съдържание се начисляват допълнителни такси. Проверете тарифите за данни от вашия мрежов оператор.

1 Докоснете  >  > раздел **Приложения** > .

Използване на уеб лентата с инструменти

Превъртете до горната част на уеб страницата, за да видите лентата с инструменти на браузъра.

	Докоснете, за да преминете с една страница назад.
	Докоснете, за да отидете напред една страница.
	Докоснете, за да преминете към началната страница.
	Докоснете, за да отворите нов прозорец.
	Докоснете, за да получите достъп до вашите показалци.

Разглеждане на уеб страници

Докоснете адресната лента, въведете уеб адрес и докоснете **Давай** на клавиатурата.

Отваряне на страница

За да отворите нова страница, докоснете  > +.

За да преминете към друга уеб страница, докоснете , превъртете нагоре или надолу и натиснете страницата, за да я изберете.

Търсене в интернет чрез глас

Докоснете адресната лента и докоснете . При подканването, изречете ключова дума и изберете една от предложените ключови думи, които се извеждат.

ЗАБЕЛЕЖКА: Тази функция може да не е налична в зависимост от региона или доставчика на услуги.

Показалци

За да въведете текущата уеб страница като показалец, докоснете  >

Добави към показалци > ОК.

За да отворите уеб страница с показалец, докоснете  и изберете желанния показалец.



Хронология

Докоснете  > раздел **Хронология**, за да се отвори списък на наскоро посетените уеб страници. За изчистване на цялата хронология докоснете

 > **Да.**

Chrome

Използвайте Chrome за търсене на информация и сърфиране в интернет.

1 Докоснете  >  > раздел **Приложения** > .

ЗАБЕЛЕЖКА: Това приложение може да не е налично в зависимост от региона или доставчика на услуги.

Разглеждане на уеб страници

Докоснете адресната лента, след което въведете уеб адрес или критерии за търсене.

Отваряне на страница





За да отворите нова страница, докоснете  > **Нов раздел.**

За да отидете на друга уеб страница, докоснете  и докоснете страницата, за да я изберете.

Настройки

Приложението Настройки съдържа повечето инструменти за персонализиране и конфигуриране на вашия телефон. Всички настройки в приложението Настройки са описани в настоящия раздел.

За да отворите приложението Настройки

- Докоснете  > докоснете и задръжте  > **Системни настройки**.
- или -
- Докоснете  >  > раздел **Приложения** > .

Мрежи

< БЕЗЖИЧНИ МРЕЖИ >

Wi-Fi

Включва Wi-Fi, за да се свържете с наличните Wi-Fi мрежи.

Bluetooth

Включва или изключва безжичната функция Bluetooth, за да използвате Bluetooth.

Мобилни данни

Показва се информация за използваните данни и се задава ограничение за използване на мобилни данни.

Повикване

Можете да конфигурирате настройките за разговори на своя телефон, като например прехвърляне на повикване и други специфични функции, които вашият мобилен оператор предлага.

- **Гласова поща** – дава ви възможност да изберете услугата за гласова поща, предлагана от вашия мобилен оператор.

- **Фиксирани номера за набиране** – за да включите и съставите списък с номера, които могат да се изберат от вашия телефон. Необходим е вашият PIN2 код, който се дава от оператора. От телефона ви могат да се набират само номерата, включени в списъка на фиксираните номера за набиране.
- **Изскачащ прозорец за входящо повикване** – извежда се изскачащ прозорец за входящо повикване, когато се използва приложение.
- **Отхвърляне на повикване** – дава възможност за настройване на функцията за отхвърляне на повикване.
- **Отказ със съобщение** – когато искате да отхвърлите повикване, можете да изпратите кратко съобщение с помощта на тази функция. Това е чудесна възможност, ако трябва да отхвърлите повикване, когато сте в среща.
- **Препращане на повикване** – дава възможност за настройване на опциите за препращане на повикване.
- **Автоматичен отговор** – задава времето преди свързано устройство за разговори със свободни ръце да отговори на входящо повикване автоматично.
- **Вибриране при свързване** – тази функция кара телефонът ви да вибрира, когато отсрещната страна отговори на повикването.
- **Запазване на непознати номера** – след проведен разговор, добавяте непознати номера към контакти.
- **Бутонът за включване прекратява разговора** – позволява ви да изберете край на разговор.
- **Забрана на разговорите** – блокиране на входящи, изходящи или международни повиквания.
- **Продължителност на разговора** – виждате продължителността на разговорите, включително последния разговор, изходящи разговори, входящи разговори и всички разговори.

- **Допълнителни настройки** – дава възможност да промените следните настройки:

ИД на викащ: Дава възможност за задаване на настройки на оператора по подразбиране, дали да се показва вашият номер при изходящи повиквания.

Чакащо повикване: ако е активирана функцията чакащо повикване, телефонът ще ви уведоми за входящо повикване, докато провеждате разговор (в зависимост от мобилния оператор).

< СВЪРЗВАНЕ >

Споделяне и свързване

- **LG PC Suite** – свържете LG PC Suite с телефона си за лесно управление на мултимедийно съдържание и приложения.

Предоставяне на връзка & Мрежи

- **Предоставяне на връзка чрез USB** – можете да споделяте връзката за данни на вашия телефон с компютър, като включите предоставянето на връзка чрез USB.
- **Wi-Fi гореща точка** – можете също да използвате телефона си, за да предоставите мобилна широколентова връзка. Създайте гореща точка и споделете връзката.
- **Bluetooth споделяне на интернет връзка** – дава възможност за свързване на други устройства към вашия телефон чрез Bluetooth и споделяне на неговата интернет връзка.
- **Помощ** – извежда информация относно споделяне на връзка чрез USB, Wi-Fi гореща точка и споделяне на връзка чрез Bluetooth.
- **Самолетен режим** – поставете отметка, за да изключите всички безжични връзки и повикванията.
- **Мобилни мрежи** – задава опции за мрежов режим, мрежови оператори, имена на точки за достъп и др.

- **VPN** – на вашия телефон можете да добавяте, настройвате и управлявате виртуални частни мрежи (VPN), които ви дават възможност за свързване и използване на ресурси в защитена локална мрежа, например фирмената ви мрежа.

Звук

< ОСНОВЕН >

Звуков профил

Дава възможност за настройване на звуковия профил на **Звук, Само вибрация** или **Моля, не безпокойте**.

Сила на звук

Регулирайте настройките на силата на звука на телефона така, че да отговаря на нуждите и условията.

< МЕЛОДИИ & ВИБРАЦИЯ >

Тон на звънене

Изберете тона на звънене за входящи разговори.

Звук за уведомление

Изберете тон на звънене за известявания, например при получаване на нови съобщения или за събития в календара.

Звук с вибрация

Сложете отметка за известяване с вибрация за повиквания.

Тип вибрация

Дава възможност за задаване на типа вибрация за известия.

< ИЗВЕСТИЯ >

Моля, не безпокойте

Докоснете, за да настроите известията. Можете да получавате известия без прекъсвания.

Заклучен екран

Дава възможност за извеждане на всички известия на Заклучения екран.

Приложения

Дава възможност за задаване на известия за приложения.

< РАЗШИРЕНИ НАСТР. >

Вибриране при натискане

Поставете отметка, за да може телефонът да вибрира при докосване на клавиша Начало и при други действия.

Звукови ефекти

Това меню ви позволява да изберете дали да чувате тон при натискане на цифри в клавиатурата за набиране, при избор на екранни опции и т.н.

- **Звуци на докосване при набиране** – поставете отметка, за да се възпроизведат тонове при използване на клавиатурата за набиране.
- **Звук при докосване** – поставете отметка, за да се възпроизвежда звук при осъществяване на екранна селекция.
- **Звук при заключване на екрана** – поставете отметка, за да се възпроизвежда звук при заключване и отключване на екрана.

Гласово уведомяване за съобщение/обаждане

Позволете на устройството да изчита входящите повиквания и съобщенията автоматично.

Дисплей

< НАЧАЛО & ЗАКЛЮЧВАНЕ >

Начален екран

- **Избор на Начало** – изберете желаната начална тема. Изберете между **Начало** (стандартно разположение на Android) или **EasyHome** (опростена версия за потребители, които не са добре запознати с навигацията в Android).

- **Тема** – задава темата за екрана на вашето устройство.
- **Тапет** – задава тапета, който да се използва на началния екран.
- **Ефект на екран** – задава опциите за ефект плъзгане по екрана.
- **Разреша превъртане на Начален екран** – поставяте отметка, за да позволите постоянно превъртане на Началния екран (превъртане обратно до първия екран след последния).
- **Архивиране и възстановяване на Начало** – задайте, за да архивирате и възстановявате разположението на приложенията и тапета на Начало.
- **Помощ** – докоснете, за да получите информация за използване на началния екран на вашето устройство.

Заклучен екран

- **Изберете заключване на екрана** – указвате тип заключване на екрана, за да защитите своя телефон. Отваря се съветник на екрана, който ви води през процеса по създаване на схема за отключване на екрана. Ако сте разрешили опцията Заклучване чрез схема, когато включите телефона или активирате екрана, телефонът ще ви подкани да въведете схемата за отключване, за да отключите екрана.
- **Smart Lock** – задайте, за да остане телефонът отключен, когато към него е свързано доверено Bluetooth устройство, или когато е на познато място, като у дома или на работното ви място, или когато разпознае лицето ви.
- **Тапет** – изберете тапет за показване на заключения екран.
- **Преки пътища** – персонализирайте преките пътища на заключения екран.
- **Информация за контакт за изгубен телефон** – изберете дали да се показва информацията за собственика на екрана при заключен телефон и персонализирайте информацията за собственика.

- **Таймер за заключване** – позволява ви да зададете периода от време, преди екранът автоматично да се заключи след изтичане на времето на екрана.
- **Бутонът за включване заключва незабавно** – поставете отметка за незабавно заключване на екрана, когато **бутонът за захранване/заключване** се натисне. Тази настройка замества настройката за Таймер за заключване за защита.

Сензорни бутони на Началния екран

Изберете комбинацията от клавиши за връщане в началото, цвета и дали искате да използвате прозрачен фон.

< ШРИФТ >

Тип шрифт

Изберете желанния тип шрифт.

Размер на шрифт

Изберете желанния размер на шрифта.

< ДРУГИ НАСТРОЙКИ НА ЕКРАНА >

Яркост

Регулирайте яркостта на екрана с помощта на плъзгача.

Авто-завъртане на екрана

Задава автоматична смяна на ориентацията, когато завъртите телефона.

Таймаут на екрана

Задайте продължителността на изчакване, преди екрана да се изключи автоматично.

< РАЗШИРЕНИ НАСТР. >

Ефект, изключващ екрана

Задайте ефекта на изключване на екрана, когато екранът се изключва.

Мечта

Изберете скрийнсейвъра, който да се показва, докато телефонът е в режим на покой и е поставен на докинг станцията и/или се зарежда.

Общи

< ЛИЧНИ >

Език и въвеждане

Изберете езика на текста във вашия телефон и конфигурирайте екранната клавиатура, включително думите, които сте добавили към речника му.

- **Език** – изберете език, който да използвате със своя телефон.
- **По подразбиране** – дава възможност за избор на типа клавиатура по подразбиране.
- **LG клавиатура** – докоснете иконата Настройки, за да промените настройките на клавиатурата LG.
- **гласово въвеждане с Google** – поставете отметка, за да изберете Google гласово въвеждане на данни. Натиснете иконата Настройки, за да промените настройките за Google глас.
- **Гласово търсене** – докоснете, за да конфигурирате настройките на гласово търсене.
- **Резултат от текст-към-реч** – докоснете, за да настроите предпочитаната машина или общите настройки за преобразуване на текст в реч.
- **Скорост на курсора** – регулирайте скоростта на курсора.

Местоположение

Включете услугата за местоположение, телефонът ви определя приблизителното ви положение с помощта на Wi-Fi и мобилни мрежи. Когато изберете тази опция, ще бъдете помолени да дадете съгласието си за позволяване на Google да използва вашето местоположение при предоставяне на тези услуги.

- **Режим** – задава начина за определяне на текущото ви местоположение.
- **Камера** – поставяте отметка, за да отбелязвате снимките или видео клиповете с техните местоположения.
- **Google Отчитане на местоположението** – дава възможност да изберете настройките на информация за местоположението, достъпна за Google и неговите продукти.

Профили и синхронизиране

Използвайте менюто за настройка на Акаунти и синхронизиране, за да добавяте, премахвате и управлявате своя акаунт в Google и други поддържани акаунти. Можете да използвате тези настройки и за управление на това как и дали всички приложения да изпращат, получават и синхронизират данни по свой собствен график и дали всички приложения да могат автоматично да синхронизират своите потребителски данни.

Gmail™, Календар и други приложения може също да имат свои настройки, с които да управляват данните си за синхронизиране; за допълнителна информация за тези приложения, вижте съответните раздели. Докоснете

Добавяне на акаунт за създаване на нов акаунт.

Достъпност

Използвайте настройките под **Достъпност**, за да конфигурирате приставките за достъпност на телефона.

- **TalkBack** – позволява ви да зададете функцията Talkback, която помага на хора с увредено зрение, осигурявайки вербална обратна връзка.
- **Размер на шрифт** – задава размера на шрифта.
- **Обръщане на цветовете** – поставяте отметка, за да инвертирате цветовете на екрана и съдържанието.
- **Мащабиране с докосване** – позволява ви да увеличавате и намалявате, като докоснете екрана три последователни пъти.

- **Гласово уведомяване за съобщение/обаждане** – докоснете бутона за гласово уведомяване за съобщение/обаждане, за да го включите или изключите. Когато е включено, чувате автоматични гласови предупреждения за входящи повиквания и съобщения.
- **Нюанси на екрана** – поставете отметка, за да зададете по-тъмен контраст на екрана.
- **Пряк път за достъпност** – дава възможност за бързо отваряне на функцията Достъпност от всеки екран.
- **Резултат от текст-към-реч** – докоснете за персонализиране на настройките на текст в реч (TTS).
- **Аудио тип** – задава типа аудио.
- **Звуков баланс** – настройва аудио маршрута. Придвигнете плъзгача по лентата, за да го зададете.
- **Примигващи известявания** – поставете отметка, за да настроите светкавицата да мига при входящи повиквания и получаване на известия.
- **Изключване на всички звуци** – поставете отметка за изключване на всички звуци на устройството.
- **Надписи** – дава възможност за персонализиране на настройките за надписи за лица с увреден слух.
- **Време за обратна връзка при докосване** – задава времето за реакция при докосване.
- **Touch assistant** – извежда табло за докосване с лесен достъп до най-често използваните действия.
- **Таймаут на екрана** – задава периода от време преди фоновото осветяване да се изключи автоматично.
- **Зони за контрол с докосване** – дава възможност за избор на зона от екрана за ограничаване на активирането чрез докосване само до тази зона.

- **Авто-завъртане на екрана** – поставете отметка, за да позволите на телефона да завърта екрана, в зависимост от ориентацията си (портрет или пейзаж).
- **Гласово потвърждение на парола** – поставете отметка, за да може телефонът да прочита паролите, които докосвате.
- **Бутонът за включване прекратява разговора** – поставете отметка, за да прекратите гласовите обаждания чрез натискане на бутона за Захранване/Заклучване.
- **Пряк път към настройки за достъпност** – задава бърз и лесен достъп до избрани функции при тройно докосване на клавиша Начало.
- **Вход с едно докосване** – поставете отметка, за да разрешите въвеждане с едно докосване. Това дава възможност при всяко докосване с пръст да се въвежда буква или символ от клавиатурата LG.
- **Превключване не достъпа** – дава възможност за взаимодействие с устройството чрез един или повече превключватели, които работят като клавиши на клавиатурата. Това меню може да е от полза за потребители с ограничена подвижност, която не им позволява пряко взаимодействие с устройството.

Работа с една ръка

Дава възможност за регулиране на позицията на клавиатурата за набиране, клавиатурата LG или заключването на екрана отляво или отдясно на екрана за лесно използване с една ръка.

- **Клавиатура за набиране** – поставете отметка, за да позволите преместване на клавиатурата за набиране от дясната или лявата страна на устройството. Просто докоснете стрелката, за да я преместите на едната или другата страна.

- **LG Клавиатура** – поставете отметка, за да позволите преместване на клавиатурата от дясната или лявата страна на устройството. Просто докоснете стрелката, за да я преместите на едната или другата страна.
- **Екран при заключен телефон** – поставете отметка, за да позволите преместване на клавиатурата за въвеждане на PIN при заключен екран от дясната или лявата страна на телефона. Просто докоснете стрелката, за да я преместите на едната или другата страна.
- **Помощ** – показва информация във връзка с използването с една ръка.

Клавиш за бърз достъп

Получавате бърз достъп до приложенията чрез натискане и задържане на **бутоните за сила на звука**, когато екранът е изключен или заключен.

< ПОВЕРИТЕЛНОСТ >

Защита

Използвайте менюто за защита, за да конфигурирате как да спомогнете за защитата на своя телефон и данните в него.

- **Криптиране на телефона** – позволява ви да криптирате данните на телефона от съображения за сигурност. Ще трябва да въведете PIN или парола за дешифриране на телефона всеки път, когато го включите.
- **Криптиране на паметта на SD карта** – криптирайте паметта на SD картата и запазете данните недостъпни за други устройства.
- **Задаване на заключване на SIM картата** – задава PIN да заключва вашата SIM карта и ви дава възможност за промяна на вашия PIN.
- **Въвеждането на паролата е видимо** – поставете отметка, за да укажете всеки знак на паролите да се показва за кратко, докато го въведете, така че да виждате какво въведете.
- **Администратори на устройството** – преглед или деактивиране на администраторите на устройството.

- **Непознати източници** – позволява се инсталация на приложения, които не са от Play Store.
- **Потвърждаване на приложения** – забрана или предупреждаване преди инсталиране на приложения, които могат да навредят.
- **Тип памет** – архивирано хардуерно.
- **Доверени удостоверения** – дава възможност за проверка на списъка с надеждни СА сертификати.
- **Инсталиране от памет** – докоснете за инсталиране на защитен сертификат.
- **Изчистване на удостоверявания** – изтрива всички защитени сертификати и свързаните с тях удостоверявания, както и собствената парола на защитената памет.
- **Trust agents** – избор на приложения, които могат да се ползват, без да се отключва екрана.
- **Фиксиране на екрана** – можете да разрешите на устройството да показва екрана на дадено приложение, чрез фиксиране на екрана.

< ИНТЕЛИГЕНТНИ ФУНКЦИИ >

Жестове

- **Заглуши входящи повиквания** – поставете отметка, за да позволите заглушаване на входящите повиквания чрез обръщане на телефона.
- **Отлагане или спиране на аларма** – поставете отметка, за да позволите отлагане или спиране на аларма чрез обръщане на устройството.
- **Пауза на видео** – поставете отметка, за да позволите пауза на възпроизвежданото видео чрез обръщане на устройството.
- **Помощ** – докоснете, за да получите информация как да си служите с функциите Жестове на вашето устройство.

- **Калибриране на сензора за движение** – дава възможност за подобряване на точността на наклона и скоростта на сензора.

Калъф QuickCircle

Това меню дава възможност за избор на приложения, които могат да се използват директно през капака в умален вид, чрез QuickCircle. Имайте предвид, че включването на тези настройки за калъфа QuickCircle може да доведе до неестествено поведение на устройството.

< УПРАВЛЕНИЕ НА ТЕЛЕФОН >

Час и Дата

Настройвате предпочитанията си за това как да се виждат датата и часът.

Съхранение

Можете да следите използваната и налична вградена памет на устройството.

Батерия

- **Използване на батерия** – преглед на използването на батерията.
- **Процент на батерията в лентата за състоянието** – поставете отметка за показване на процентното ниво на заряд на батерията до иконата на батерията в лентата за състояние.
- **Пестене на енергия** – докоснете превключвателя на Пестене на енергия за включване и изключване на функцията. Задава процентно ниво на заряд на батерията, при което Пестене на енергия се включва автоматично. Изберете между **Незабавно**, при **5% батерия** и **15% батерия**.
- **Помощ** – извеждане на информация за елементите на пестенето на енергия.

Приложения

Дава възможност да видите подробна информация за инсталираните на вашия телефон приложения, да управлявате данните им и да ги спирате принудително.

Приложение за съобщения по подразбиране

Това меню ви дава възможност да изберете кое приложение за съобщения да използвате по подразбиране.

Архивиране и нулиране

Промяна на настройките за управление на вашите настройки и данни.

- **Архивиране на моите данни** – активирайте, за да архивирате данните за приложения, Wi-Fi пароли и други настройки на сървърите на Google.
- **Архивен акаунт** – извежда акаунта, който се използва в момента за архивиране на информация.
- **Автоматично възстановяване** – когато преинсталирате приложение, възстановявате архивираните настройки и данни.
- **LG Backup услуга** – архивира цялата информация на устройството и я възстановява в случай на загуба на данни или смяна.
- **Нулиране до фабричните данни** – възстановява вашите настройки към фабрично зададените стойности и изтрива всички ваши данни. Ако нулирате телефона по този начин, системата ще ви подкани да въведете отново същата информация, която сте въвели при първото включване на Android.

Отпечатване

Позволява ви да отпечатвате съдържанието на определени екрани (напр. уеб страници, показани в Chrome) на принтер свързан към същата Wi-Fi мрежа, към която е свързано вашето устройство с Android.

Относно телефона

Прегледайте правна информация, състоянието на телефона и софтуерните версии, а също така осъществявате актуализация на софтуера.

Компютърен софтуер (LG PC Suite)

За ОС Windows

LG PC Suite ви помага да управлявате медийно съдържание и приложения на вашия телефон, като ви дава възможност за свързване на телефона с компютъра.

С помощта на софтуера LG PC Suite можете да...

- да управлявате и възпроизвеждате мултимедийно съдържание (музика, клипове, снимки) на вашия компютър.
- да изпращате мултимедийно съдържание към вашия телефон.
- синхронизиране на данни (графици, контакти, показалци) във вашия телефон и компютър.
- да архивирате приложения в телефона си.
- Актуализирате софтуера на телефона си.
- Възпроизвеждате мултимедийно съдържание на вашия компютър от друго устройство.

ЗАБЕЛЕЖКА: Някои функции може да не са достъпни в зависимост от модела.

ЗАБЕЛЕЖКА: ако искате да научите как да използвате софтуера LG PC Suite, отворете помощното меню в самото приложение.

Инсталация на софтуера LG PC Suite

За да изтеглите софтуера LG PC Suite, направете следното:

- 1 Отидете на www.lg.com.
- 2 Отидете на **ПОДДРЪЖКА > МОБИЛНА ПОДДРЪЖКА > Синхронизиране на РС.**
- 3 Изберете информацията за модела и щракнете върху **ДАВАЙ.**
- 4 Превъртете надолу, изберете раздела **СИНХР. НА РС > Windows > ИЗТЕГЛЯНЕ**, за да изтеглите LG PC Suite.

Системни изисквания за софтуера LG PC Suite

- Операционна система: Windows XP (сервизен пакет 3) 32-битов, Windows Vista, Windows 7, Windows 8
- Процесор: 1 GHz или по-мощен
- Памет: 512 МБ или повече
- Видеокарта: разделителна способност 1024 x 768, 32-битов цвят или повече
- Твърд диск: 500 МБ или повече свободно дисково пространство (може да е необходимо повече дисково пространство в зависимост от съхраняваните данни.)
- Необходим софтуер: инсталирани драйвери за LG, Windows Media Player 10 или по-висока версия.

ЗАБЕЛЕЖКА: обединен от LG USB драйвер

За да може LG устройство да се свърже с компютър, е необходим обединен от LG USB драйвер. Той се инсталира автоматично, когато инсталирате софтуера LG PC Suite.

За Mac OS

С помощта на софтуера LG PC Suite можете да...

- да управлявате и възпроизвеждате мултимедийно съдържание (музика, клипове, снимки) на вашия компютър.
- да изпращате мултимедийно съдържание към вашия телефон.
- синхронизиране на данни (графици, контакти, показалци) във вашия телефон и компютър.

ЗАБЕЛЕЖКА: Някои функции може да не са достъпни в зависимост от модела.

ЗАБЕЛЕЖКА: ако искате да научите как да използвате софтуера LG PC Suite, отворете помощното меню в самото приложение.

Инсталация на софтуера LG PC Suite

За да изтеглите софтуера LG PC Suite, направете следното:

- 1 Отидете на www.lg.com.
- 2 Отидете на **ПОДДРЪЖКА > МОБИЛНА ПОДДРЪЖКА > Синхронизиране на РС.**
- 3 Изберете информацията за модела и щракнете върху **ДАВАЙ.**
- 4 Превъртете надолу, изберете раздела **СИНХР. НА РС > Mac OS > ИЗТЕГЛЯНЕ**, за да изтеглите LG PC Suite.

Системни изисквания за софтуера LG PC Suite

- ОС: Mac OS X (10,6.8) или по-нова версия
- Памет: 2 GB RAM или повече
- Видео карта: резолюция на екрана 1024 x 768 или по-висока и 32-битов цвят
- Твърд диск: съхранение на 500 MB или повече (може да е необходимо допълнително пространство за данни)
- Необходим софтуер: LG обединен мобилен драйвер

ЗАБЕЛЕЖКА: обединен от LG USB драйвер

За да може LG устройство да се свърже с компютър, е необходим обединен от LG USB драйвер. Той се инсталира автоматично, когато инсталирате софтуера LG PC Suite.

Актуализиране софтуера на телефона

Актуализиране софтуера на телефона

Актуализиране на софтуера на мобилни телефони на LG през интернет

За повече информация относно използването на тази функция, моля, посетете <http://www.lg.com/common/index.jsp> → изберете вашата страна и език.

Тази функция позволява по удобен начин да актуализирате фърмуера на телефона до последната версия през интернет, без необходимост да посещавате центъра за услуги. Тази функция ще бъде налична, ако и когато, LG създаде нова версия на фърмуер за вашия телефон.

Тъй като актуализирането на фърмуера на телефона изисква пълното внимание на потребителя, докато трае процесът на актуализация, погрижете се да проверите всички инструкции и бележки, които се появяват при всяка стъпка, преди да продължите. Моля, имайте предвид, че изваждането на USB кабела за данни по време на актуализация може сериозно да повреди вашия мобилен телефон.

ЗАБЕЛЕЖКА: LG си запазва правото да прави достъпни актуализациите на фърмуера единствено за определени модели по свое усмотрение и не гарантира наличността на по-новата версия на фърмуера за всички модели телефони.

Софтуерът за мобилни телефони на LG се актуализира чрез Over-the-Air (OTA)

Тази функция ви позволява да актуализирате софтуера на телефона си до най-нова версия чрез OTA, без свързване с USB кабел за данни. Тази функция ще бъде налична, ако и когато, LG създаде нова версия на фърмуер за вашия телефон.

Първо трябва да проверите софтуерната версия на мобилния си телефон: **Настройки** > раздел **Общи** > **Относно телефона** > **Център за обновяване** > **Актуализиране на софтуера** > **Проверете сега за обновяване**.

ЗАБЕЛЕЖКА: Личните ви данни, съхранявани на вътрешната памет на телефона - включително информация за профила ви в Google и други профили, данни и настройки за системата/приложения, всички изтеглени приложения и вашият DRM лиценз - могат да се изгубят, докато трае процесът на актуализиране на софтуера на телефона. Затова LG препоръчва да архивирате личните си данни и едва след това да актуализирате софтуера на телефона. LG не поема отговорност за загуба на лични данни.

ЗАБЕЛЕЖКА: Предлагането на тази функция зависи от доставчика на услуги, региона или държавата.

За това ръководство за употреба

За това ръководство за употреба

- Преди да използвате вашето устройство, прочетете внимателно настоящото ръководство. По този начин се гарантира, че използвате телефона си по правилен и безопасен начин.
- Някои от изображенията и екранните снимки, представени в това ръководство, може да изглеждат по различен начин на телефона ви.
- Вашето съдържание може да се различава от крайния продукт или от софтуера, предоставени от доставчици на услуги или оператор. Това съдържание може да бъде променяно без предварително известие. За последната версия на това ръководство можете да посетите уеб сайта на LG: www.lg.com.
- Приложенията във вашия телефон и техните функции може да се различават в зависимост от държавата, региона или хардуерните спецификации. LG не носи отговорност за каквито и да било проблеми, свързани с функционалността, произтичащи от използването на приложения, разработени от други доставчици, а не от LG.
- LG не носи отговорност за проблеми, свързани с функционалността, или несъвместимост, произтичаща от променени настройки на регистрите или модифициране на операционната система. Всеки опит за персонализиране на вашата операционна система може да доведе до неправилно функциониране на устройството или приложенията му.

- Софтуерът, аудио материалите, тапетите, изображенията и други медии, предоставени с устройството, са лицензирани за ограничено ползване. Ако извлечете или използвате тези материали за комерсиални или други цели, можете да бъдете привлечени под отговорност за нарушаване на законите за авторско право. В качеството си на потребител, вие сте напълно и изцяло отговорни за незаконното използване на медийни материали.
- За пренос на данни, като съобщения, качване, изтегляне, автоматична синхронизация и услуги за местоположение може да се начисляват допълнителни такси. За да избегнете такива допълнителни такси, изберете план за данни, отговарящ на нуждите ви. За да получите повече информация, се свържете с вашия доставчик на услуги.

Търговски марки

- LG и логото на LG са регистрирани търговски марки на LG Electronics.
- Всички останали търговски марки и авторски права са собственост на съответните им притежатели.

Акcesoари

Тези акcesoари се предлагат за използване с вашия телефон. (Описаните по-долу елементи могат да се избират.)

- Адаптер за пътуване
- Кратко ръководство
- Стерео слушалки
- USB кабел
- Батерия

ЗАБЕЛЕЖКА:

- Винаги използвайте оригинални акcesoари на LG. Предоставените артикули са разработени само за това устройство и е възможно да не са съвместими с други устройства.
- Артикулите, включени в комплекта на устройството и наличните акcesoари могат да се различават според региона или доставчика на услуги.

Отстраняване на неизправности

Тази глава посочва някои проблеми, които може да срещнете при използването на телефона. Някои проблеми изискват да се обадите на доставчика на безжични услуги, но повечето можете лесно да разрешите сами.

Съобщение	Възможни причини	Възможни мерки за корекция
Грешка в SIM или USIM картата	В телефона няма SIM или USIM карта, или тя е поставена неправилно.	Уверете се, че SIM или USIM картата е поставена правилно.
Няма мрежова връзка/ мрежата се губи	Сигналът е слаб или се намирате извън обхвата на мрежата на своя оператор.	Преместете се близо до прозорец или на открито. Проверете картата за покритие на мрежовия оператор.
	Операторът е приложил нови услуги.	Проверете дали SIM или USIM картата не е по-стара от 6~12 месеца. Ако това е така, сменете SIM или USIM картата си в най-близкия клон на своя мобилен оператор. Свържете се с вашия мобилен оператор.



Съобщение	Възможни причини	Възможни мерки за корекция
Кодовете не съвпадат.	Когато искате да смените кода за сигурност, трябва да потвърдите новия код, като го въведете отново.	Ако забравите кода, се обърнете към доставчика на услуги.
	Двата кода, които сте въвели, не съвпадат.	
Не могат да се настроят никакви приложения	Не се поддържа от доставчика на услуги или се изисква регистрация.	Свържете се с вашия мобилен оператор.
Не са налични повиквания	Грешка при набирането:	Новата мрежа не е оторизирана.
	Поставена е нова SIM или USIM карта.	Проверете за нови ограничения.
	Достигнат е предварително заплатения кредит.	Свържете се с доставчика на услуги или пренастройте лимита с PIN2.
Телефонът не може да бъде включен.	Клавишът за включване/ изключване е натиснат за твърде кратко	Натиснете клавиша за включване/ изключване поне за 2 секунди.
	Батерията не е заредена.	Заредете батерията. Проверете индикатора за зареждане на дисплея.

Съобщение	Възможни причини	Възможни мерки за корекция
Грешка при зареждане	Батерията не е заредена.	Заредете батерията.
	Температурата навън е прекалено висока или ниска.	Непременно зареждайте телефона при нормална температура.
	Проблем с контакт	Проверете зарядното устройство и връзката му с телефона.
	Няма напрежение	Включете зарядното устройство в друг контакт.
	Зарядното устройство е дефектно	Подменете зарядното устройство.
	Грешно зарядно устройство	Използвайте само оригинални LG аксесоари.
Номерът не е разрешен.	Функцията за фиксирано набиране е включена.	Проверете менюто за настройки и изключете функцията.
Невъзможност за получаване / изпращане на SMS съобщения и снимки	Паметта е пълна	Изтрийте някои съобщения от телефона.
Файловете не се отварят	Неподдържан файлов формат	Проверете поддържаните формати на файловете.

Съобщение	Възможни причини	Възможни мерки за корекция
Екранът не се включва, когато получавам повикване.	Проблем със сензора за близост	Ако използвате предпазна лента или калъф, се уверете, че те не покриват областта около сензора за близост. Проверете дали мястото около сензора за близост е чисто.
Няма звук	Режим на вибрация	Вижте състоянието на настройките на менюто за звуци, за да проверите дали телефонът не е в режим вибрация или в безшумен режим.
Прекъсване или блокиране	Вътрешен софтуерен проблем	Опитайте да направите актуализация на софтуера през уеб сайта.

Категория	Въпрос	Отговор
Bluetooth устройства	Какви функции са достъпни през Bluetooth?	Можете да свържете аудио устройство с Bluetooth, например стерео/моно слушалки или комплект за автомобил.
Архивирани на контакти	Как мога да архивирам контактите си?	Можете да синхронизирате данните за контактите между телефона и вашия акаунт в Google.
Синхронизиране	Възможно ли е да настроя еднопосочна синхронизация с Gmail™?	Поддържа се единствено двупосочна синхронизация.
Синхронизиране	Възможно ли е да синхронизирам всички имейл папки?	Кутията входящи се синхронизира автоматично. Можете да видите други папки, като докоснете  и изберете Папки , за да изберете папка.
Влизане в Gmail	Трябва ли да влизам в Gmail с потребителското си име и парола всеки път, когато искам да използвам Gmail?	След като веднъж сте влезли в Gmail, не е нужно отново да влизате в профила си в Gmail.
Профил в Google	Възможно ли е да филтрирам имейл съобщения?	Не, телефонът не поддържа филтриране на имейли.

Категория	Въпрос	Отговор
Имейл	Какво става, когато изпълня приложение по време на съставяне на имейл съобщение?	Вашето имейл съобщение се записва автоматично като чернова.
Тон на звънене	Има ли ограничение за размера на MP3 файловете, които се използват като тон на звънене?	Няма ограничение за размера на файла.
Час на съобщение	Телефонът ми не показва час на получаване на съобщения за съобщения, които са по-стари от 24 часа. Как мога да видя часа?	Започнете разговора и докоснете и задръжте желаното съобщение. След това докоснете Детайли .
Навигация	Възможно ли е да инсталирам друго приложение за навигация в моя телефон?	Всяко приложение, което се предлага в Play Store™ и е съвместимо с хардуера, може да се инсталира и използва.
Синхронизация	Възможно ли е да синхронизирам всичките си контакти от всички мои имейл акаунти?	Може да синхронизирате само контактите си от Gmail и MS Exchange сървър (корпоративен пощенски сървър).

Категория	Въпрос	Отговор
Изчакване и пауза	Възможно ли е да се запази контакт, който има изчакване и пауза в номера?	<p>Ако сте прехвърлили контакт с помощта на записаните в номера функции изчакване и пауза, няма да можете да използвате тези функции. Трябва да запишете всеки номер повторно.</p> <p>Как да запаметите с изчакване и пауза:</p> <ol style="list-style-type: none"> 1. От началния екран докоснете . 2. Наберете номера, след което докоснете . 3. Докоснете Добави 2-секундна пауза или Добави изчакване.
Защита	С какви функции за защита разполага моят телефон?	Можете да настроите телефона да изисква въвеждане на схема за отключване преди да бъде използван.

Категория	Въпрос	Отговор
Използване на схема за отключване	Как да създам шаблон за отключване?	<ol style="list-style-type: none"> 1. На началния екран докоснете и задръжте <input type="checkbox"/>. 2. Натиснете Системни настройки > раздел Дисплей > Заклучен екран. 3. Докоснете Изберете заключване на екрана > Схема. При първото изпълнение на тази процедура, се появява кратко ръководство за това как да създадете схема за отключване. 4. Задайте своята схема,като я начертаете, а след това я начертайте повторно за потвърждение. <p>Предохранителни мерки, необходими при използване на схема за блокиране. Много важно е да запомните схемата за отключване на екрана, която ще настроите. Ако въведете схемата неправилно пет пъти, няма да можете да използвате телефона. Разполагате с 5 възможности за въвеждане на вашата схема за отключване, PIN код или парола. Ако сте изпробвали всичките пет опита, можете да направите нов опит отново след 30 секунди. (Или, ако настроите предварително архивния ПИН код, можете да го използвате в схемата за отключване.</p>

Категория	Въпрос	Отговор
Използване на схема за отключване	Какво трябва да направя, ако забравя схемата си за отключване и нямам създаден акаунт в Google в своя телефон?	<p>Ако сте забравили схемата: Ако сте влезли в профила си в Google от телефона, но не сте успели да въведете схемата в 5 поредни опита, натиснете бутона Забравена схема. При това е необходимо да сте влезли в своя профил в Google, за да отблокирате телефона. Ако не сте създали профил в Google на телефона си, или ако сте го забравили, ще трябва да извършите пълно нулиране.</p> <p>Внимание: ако извършите възстановяване на фабричните настройки, всички потребителски приложения и данни ще бъдат изтрити. Не забравяйте да архивирате всички важни данни преди да извършите възстановяване на фабричните настройки.</p>
Памет	Ще бъде ли уведомен(а), когато паметта е пълна?	Да, ще бъдете уведомен(а).

Категория	Въпрос	Отговор
Езикова поддръжка	Възможно ли е да променя езика на телефона си?	<p>Телефонът поддържа многоезичен режим на работа.</p> <p>За да смените езика:</p> <ol style="list-style-type: none"> 1. На началния екран докоснете и задръжте <input type="checkbox"/> и докоснете Системни настройки. 2. Докоснете раздел Общи > Език и въвеждане > Език. 3. Докоснете желанния език.
VPN	Как да настроя VPN?	<p>Конфигурирането на VPN достъпа е различно за всяка компания. За да конфигурирате VPN достъп на своя телефон, е необходимо да получите данните от системния администратор на вашата компания.</p>
Изключване на екрана	Екранът се изключва след едва 15 секунди. Как да променя продължителността от време, след която осветяването отзад се изключва?	<ol style="list-style-type: none"> 1. На Началния екран докоснете и задръжте <input type="checkbox"/>. 2. Докоснете Системни настройки > раздел Дисплей. 3. Докоснете Таймаут на екрана. 4. Докоснете предпочитаната от вас продължителност от време на таймаута на подсветката.

Категория	Въпрос	Отговор
Wi-Fi и мобилна мрежа	Когато е налична както Wi-Fi, така и мобилна мрежа, коя от двете услуги ще използва телефонът?	Когато използвате данни, по подразбиране телефонът може да се насочи към Wi-Fi връзка (ако опцията за Wi-Fi свързване в телефона ви е зададена да е Вкл.). Но телефонът няма да ви съобщи когато преминава от едната функция на другата. За да разберете кой метод на свързване се използва в конкретен момент, погледнете иконата за мобилна мрежа или Wi-Fi най-горе на екрана.
Начален екран	Възможно ли е да премахна приложение от началния екран?	Да. Просто докоснете и задръжте иконата, докато се появи икона на кошче за боклук в горната централна част на екрана. След това, без да вдигате пръста си, изтеглете иконата до кошчето за боклук.
Приложения	Изтеглих приложение, което генерира много грешки. Как да го премахна?	<ol style="list-style-type: none"> 1. На Началния екран докоснете и задръжте . 2. Докоснете Системни настройки > раздел Общи > Приложения > ИЗТЕГЛЕНИ. 3. Докоснете приложението, след което докоснете Деинсталиране.

Категория	Въпрос	Отговор
Зарядно устройство	Възможно ли е да зареждам телефона си чрез USB кабел за данни без да инсталирам необходимия USB драйвер?	Да, телефонът се зарежда през USB кабела, независимо дали са инсталирани необходимите драйвери.
Аларма	Мога ли да използвам музикални файлове за алармата си?	<p>Да. След като запазите музикален файл като тон на звънене, можете да го използвате и за аларма.</p> <ol style="list-style-type: none"> 1. Докоснете и задръжте песен в списъка. В менюто, което се отваря, докоснете Задаване като тон на звънене > Тон на звънене на телефона или Тон на звънене за контакт. 2. В екрана за настройка на алармата изберете песента като тон на звънене.
Аларма	Ако телефонът бъде изключен ще се чуе ли звукът на алармата или и тя ще се изключи?	Не, тази функция не се поддържа.
Аларма	Ако силата на звука на тона на звънене се настрои на Вибрация, ще чуя ли алармата?	Алармата е настроена така, че да се чува, дори когато настъпи описаната ситуация.

Категория	Въпрос	Отговор
Пълно нулиране (възстановяване на фабричните настройки)	Как мога да възстановя фабричните настройки на телефона си, ако нямам достъп до менюто за настройки на телефона?	Ако телефонът ви не се възстанови до първоначалното си състояние, използвайте функцията пълно възстановяване (нулиране до фабрични настройки), за да го стартирате.

Корисничко упутство

- Неки садржаји и илустрације се могу разликовати на вашем уређају у зависности од региона, оператора, верзије софтвера или верзије оперативног система и могу се мењати без претходне најаве.
- Увек користите оригиналну додатну опрему компаније LG. Прибор који се испоручује у комплекту дизајниран је за коришћење само са овим уређајем и можда неће бити компатибилан са другим уређајима.
- Овај уређај није погодан за слабовиде особе, јер има тастатуру на екрану осетљивом на додир.
- Copyright ©2015 LG Electronics, Inc. Сва права задржана. LG и LG логотип представљају регистроване заштићене жигове LG групе и њених појединачних компанија. Сви остали заштићени жигови власништво су одговарајућих компанија.
- Google™, Google Maps™, Gmail™, YouTube™, Hangouts™ и Play Store™ представљају заштићене жигове компаније Google, Inc.

Упутства за безбедну и ефикасну употребу	4	QuickMemo+	37
Важна напомена.....	14	Подешавање Google налога.....	39
Основне информације о телефону	18	Креирање Google налога.....	39
Изглед телефона	18	Пријављивање на Google налог	39
Инсталирање SIM или USIM картице и батерије.....	20	Повезивање на мреже и уређаје.....	41
Мењање батерије.....	23	Wi-Fi.....	41
Уметање меморијске картице.....	24	Bluetooth.....	42
Уклањање меморијске картице	25	Wi-Fi Direct.....	43
Закључавање и откључавање уређаја.....	25	Пренос података између рачунара и уређаја	44
Почетни екран	27	Позиви	45
Савети за екран осетљив на додир ..	27	Обављање позива	45
Почетни екран	28	Позивање контаката.....	45
Прилагођавање почетног екрана	29	Одговарање на позив и одбијање позива.....	45
Повратак на недавно коришћене апликације	31	Обављање другог позива	46
Табла са обавештењима	31	Прегледање евиденције позива	46
Тастатура на екрану.....	34	Поставке позива.....	46
Посебне функције	35	Контакти	47
Снимак покретом.....	35	Тражење контакта	47
Кратак поглед	35	Додавање новог контакта.....	47
Укључите екран	36	Омиљени контакти	47
Knock Code.....	36	Креирање групе	48
		Поруке	49
		Слање поруке	49
		Приказ разговора.....	50

Мењање поставки за поруке.....	50	Мреже	71
Е-пошта	51	Звук	74
Управљање налозима е-поште.....	51	Екран	76
Рад с фасциклама налога	52	Опште	78
Састављање и слање е-поште	52	Рачунарски софтвер (LG PC Suite) ...	86
Фотоапарат и камера	53	За оперативни систем Windows	86
Упознавање са тражилом	53	За оперативни систем Mac	87
Употреба напредних поставки	54	Ажурирање софтвера за телефон...89	
Фотографисање.....	55	Ажурирање софтвера за телефон.....	89
Након снимања фотографије	55	Више информација о овом	
Снимање видео записа	56	корисничком приручнику	91
Након снимања видео записа.....	56	Више информација о овом	
Галерија	57	корисничком приручнику	91
Мултимедија.....	60	Заштићени жигови	92
Музика	60	Додатна опрема	93
Услужни програми.....	63	Решавање проблема	94
Часовник.....	63	Најчешћа питања.....	98
Калкулатор.....	64		
Календар.....	65		
Снимање гласа	65		
Гласовна претрага	65		
Преузето	66		
ФМ радио	66		
LG SmartWorld	66		
Веб-прегледач	68		
Интернет.....	68		
Chrome.....	69		
Поставке	71		

Упутства за безбедну и ефикасну употребу

Прочитајте ова једноставна упутства. Непридржавање ових упутстава може да буде опасно или незаконито.

Ако се појави грешка, у уређај је уграђена софтверска алатка која ће прикупљати евиденцију грешака. Ова алатка прикупља само податке који су специфични за грешку, као што су јачина сигнала, положај идентификације ћелије приликом губитка позива и учитане апликације. Евиденција се користи само за одређивање узрока грешке. Ове евиденције су шифриране и њима може да приступи само овлашћени сервис компаније LG ако треба да вратите уређај на поправку.

Изложеност радио таласима

Информације о излагању радио таласима и SAR вредностима (Specific Absorption Rate).

Модел мобилног телефона LG-H420 пројектован је тако да буде усаглашен са важећим безбедносним смерницама о излагању радио-таласима. Ове смернице су установљене од стране научних организација и обухватају дозвољене нивое излагања да би се осигурала безбедност сваке особе, без обзира на старост и здравствено стање.

- Смернице о излагању радио-таласима користе јединицу мере која се назива SAR (Specific Absorption Rate). Тестови за одређивање SAR вредности обављају се по стандардним методама за телефон који емитује на својој највећој атестираној снази у свим испитиваним фреквентним опсезима.
- Иако SAR вредности за различите моделе LG телефона варирају, сви телефони су у складу са релевантним смерницама које се односе на излагање радио таласима.

- Гранична SAR вредност препоручена од стране Међународне комисије за заштиту од нејонизујућих зрачења (ICNIRP) износи 2 W/kg на 10 g телесног ткива.
- Највиша SAR вредност за овај модел телефона износи 0,676 W/kg (10 g) када је телефон прислоњен уз ухо, а 0,667 W/kg (10 g) када се носи уз тело.
- Овај уређај испуњава прописе о излагању РФ таласима када се користи нормално наслоњен уз ухо или када је удаљен бар 1,5 цм од тела. Када се за ношење користи торбица или футрола за појас, не би требало да садржи метал и требало би је одмакнути бар 1,5 цм од тела. За пренос датотека и порука овај уређај захтева квалитетну везу са мрежом. У неким случајевима, пренос датотека и порука може да буде одложен док таква веза не буде остварена. Уверите се да се горе наведена упутства у вези са раздаљином при ношењу поштују до довршетка преноса.

Чување и одржавање производа

УПОЗОРЕЊЕ

Користите само батерије, пуњаче и додатну опрему који су одобрени за употребу са овим моделом телефона. Употреба других модела може поништити евентуалну дозволу или гаранцију која важи за телефон, а може бити и опасна.

- Немојте растављати овај уређај. За евентуалне поправке телефон однесите га квалификованом сервисеру.
- Поправке у гарантном року могу да подразумевају замену делова или штампаних плоча новим или поправљеним, по избору компаније LG, под условом да имају исту функционалност као делови које замењују.

- Уређај држите даље од електричних уређаја као што су телевизори, радио-апарати и рачунари.
- Уређај држите даље од топлотних извора као што су радијатори и шпорети.
- Немојте испуштати телефон.
- Уређај немојте излагати механичким вибрацијама и ударцима.
- Искључите телефон кад год то захтевају посебни прописи који су на снази у тој области. На пример, немојте да користите телефон у болници, јер може утицати на рад осетљивих медицинских уређаја.
- Немојте да рукујете телефоном мокрим рукама док се пуни. Тако можете изазвати струјни удар или озбиљно оштетити телефон.
- Немојте пунити телефон у близини запаљивих материјала јер се телефон може загрејати и може настати опасност од пожара.
- За чишћење спољашњости телефона немојте користити јаке хемикалије (као што су бензин, разређивачи или алкохол).
- Немојте пунити телефон који лежи на намештају од меких материјала.
- Телефон треба пунити у добро проветреним просторијама.
- Немојте излагати телефон густом диму или прашину.
- Телефон немојте држати уз кредитне картице и карте за превоз јер може изменити податке на магнетним тракама.
- Немојте додиривати екран оштрим објектима јер га можете оштетити.
- Телефон чувајте даље од течности и влаге.
- Додатну опрему, као што су слушалице, користите обазриво. Немојте без потребе додиривати антену.
- Немојте да користите, додирујете и покушавате да уклоните или поправите стакло које је поломљено, пукло или напросло. Оштећење стакленог екрана услед злоупотребе или погрешног коришћења није покривено гаранцијом.

- Ваш телефон је електронски уређај који током нормалног рада производи топлоту. У случају веома дугог директног контакта са кожом, када не постоји адекватна вентилација, можете осетити нелагодности или задобити мање опекотине. Због тога пажљиво рукујте телефоном током и одмах након разговора.
- Ако поквасите телефон, одмах га искључите и оставите да се сасвим осуши. Немојте покушавати да убрзате сушење помоћу екстерног извора грејања као што су рерна, микроталасна пећница или фен.
- Течност у поквашеном телефону ће променити боју налепнице која се налази у унутрашњости телефона. Гаранција не обухвата оштећења која су проузрокована дејством течности.

Ефикасна употреба телефона

Електрични уређаји

Сви мобилни телефони подложни су дејству сметњи, што може утицати на перформансе.

- Немојте користити мобилни телефон у близини медицинских уређаја без изричите дозволе. Немојте држати телефон у близини пејсмејкера (нпр. у џепу на грудима).
- Мобилни телефони могу утицати на рад неких слушних апарата.
- Може доћи до мањих сметњи на телевизору, радио апарату, рачунару итд.
- Ако је могуће, телефон користите на температурама између 0 °C и 40 °C. Излагање телефона екстремно ниским или високим температурама може да доведе до оштећења, квара или чак експлозије.

Безбедност у вожњи

Информишите се о законима и правилима о употреби мобилних телефона у области у којој возите.

- Немојте држати телефон у руци док возите.
- У потпуности се концентришите на вожњу.
- Ако то услови вожње захтевају, паркирајте се поред пута пре него што се јавите на позив.
- Енергија радио-таласа може утицати на неке електронске системе у возилу, као што је музички уређај и безбедносна опрема.
- Ако је ваше возило опремљено ваздушним јастуцима, немојте да их блокирате инсталирањем преносне и бежичне опреме. То може довести до неефикасног рада ваздушних јастука, што може имати фаталне последице!
- Ако слушате музику у покрету, пазите да јачина звука буде умерена да бисте били свесни своје околине. То је изузетно важно у близини путева.

Спречите оштећење слуха



Да бисте спречили могуће оштећење слуха, немојте слушати на високим нивоима јачине звука дуго времена.

До оштећења слуха може да дође након дужег излагања гласним звуковима. Зато препоручујемо да телефон не укључујете и искључујете у близини уха. Такође, препоручујемо да јачина музике и позива буде умерена.

- Када користите слушалице, смањите јачину звука ако не можете да чујете људе који вам се обраћају и ако особа која седи поред вас може да чује оно што слушате.

НАПОМЕНА: Прејак звучни притисак из слушалица за ухо и слушалица за главу може да доведе до губитка слуха.

Стаклени делови

Неки делови мобилног телефона су направљени од стакла. Стакло се може разбити ако мобилни телефон падне на чврсту површину или ако прими јак ударац. Ако се стакло разбије, немојте га додиривати или покушавати да га уклоните. Немојте користити мобилни уређај док овлашћени пружалац услуга не замени стакло.

У близини експлозива

Немојте користити телефон у близини експлозива. Придржавајте се ограничења, правила и прописа.

Средине у којима постоји опасност од експлозија

- Немојте користити телефон на бензинским пумпама.
- Немојте користити телефон у близини горива или хемикалија.
- Немојте да одлажете запаљиве гасове, течности или експлозиве у преграду аутомобила у којој држите телефон и додатну опрему.

У авиону

Бежични уређаји могу изазвати сметње у авиону.

- Искључите мобилни телефон пре него што уђете у авион.
- Без изричите дозволе посаде немојте користити телефон ни док је авион на земљи.

Деца

Телефон држите на сигурном месту, ван домаћаја деце. Производ садржи ситне делове који могу проузроковати гушење ако се одвоје.

Позиви за помоћ

Позиви за помоћ можда нису доступни у свим мрежама мобилне телефоније. Зато никада немојте да се ослањате само на мобилни телефон када је реч о позивима за помоћ. Проверите код локалног оператера.

Информације о батерији и одржавање

- Батерија не мора бити потпуно испражњена пре поновног пуњења. За разлику од других батерија, није присутан меморијски ефекат који би могао да угрози перформансе батерије.
- Користите само LG батерије и пуњаче. LG пуњачи су осмишљени тако да максимално продуже време трајања батерије.
- Немојте растављати батерију и водите рачуна да не изазовете кратак спој.
- Металне контакте батерије одржавајте чистим.
- Замените батерију када јој се перформансе умање. Батерија може да се пуни више стотина пута пре него што је буде потребно заменити.
- Ако батерија није коришћена дуже време, напуните је да бисте јој повећали перформансе.
- Пуњач немојте излагати директној сунчевој светлости и немојте га користити у срединама са великом влажношћу, као што је купатило.
- Немојте остављати батерију на топлим или хладним местима пошто то може умањити њене перформансе.

- Постоји ризик од експлозије ако се батерија замени неодговарајућим типом батерије.
- Старе батерије одложите према упутствима произвођача. Рециклирајте кад то буде могуће. Немојте одлагати са отпадом из домаћинства.
- Ако је потребно да замените батерију, за помоћ се обратите најближем сервису или дистрибутеру компаније LG Electronics.
- Када се батерија напуни, пуњач увек искључите из зидне утичнице да не би додатно трошио струју.
- Стварно време трајања батерије зависи од конфигурације мреже, подешавања уређаја, начина коришћења, батерије и услова околине.
- Пазите да оштри предмети, као што су животињски зуби или канџе не дођу у додир са батеријом. Ово може да изазове пожар.

Напомена с информацијама о софтверу отвореног кода

Да бисте за GPL, LGPL, MPL и остале лиценце отвореног кода које овај производ садржи добили изворни код, посетите <http://opensource.lge.com>.

Осим изворног кода, сви наведени лицензни услови, гарантне изјаве и обавештења о ауторским правима доступни су за преузимање.

Компанија LG Electronics ће вам такође обезбедити отворени изворни код на CD-ROM-у на захтев е-поруком на opensource@lge.com, уз накнаду трошкова обављања овакве дистрибуције (попут цене медијума, транспорта и руковања). Ова понуда важи три (3) године од датума када сте купили производ.

КАКО АЖУРИРАТИ УРЕЂАЈ

Приступите најновијим верзијама фирмвера, новим функцијама софтвера и побољшањима.

- **Изаберите опцију ажурирања софтвера у менију Поставке на уређају.**
- **Ажурирајте уређај тако што ћете га повезати са рачунаром.**

Више информација о коришћењу ове функције потражите на веб-локацији <http://www.lg.com/common/index.jsp> (изаберите земљу и језик).

ИЗЈАВА О УСКЛАЂЕНОСТИ

Компанија **LG Electronics** овим изјављује да је производ **LG-H420** усклађен са основним захтевима и осталим релевантним одредбама Директиве **1999/5/EC**. Примерак Изјаве о усклађености доступан је на адреси <http://www.lg.com/global/declaration>

Канцеларија задужена за усаглашеност овог производа:

LG Electronics Inc.

EU Representative, Krijgsman 1,

1186 DM Amstelveen, The Netherlands



Одлагање вашег старог уређаја

- 1 Сви електрични и електронски производи морају се одлагати засебно од градског отпада, на посебним местима за прикупљање отпада које одређује државна или локална управа.
- 2 Правилно одлагање старог уређаја спречиће потенцијалне негативне последице по околину и здравствено стање људи.
- 3 Више информација о одлагању старог уређаја потражите код градске власти, јавне комуналне службе или у продавници у којој сте купили уређај.



Одлагање потрошених батерија/акумулатора

- 1 Уз овај симбол могу се налазити и хемијски симболи живе (Hg), кадмијума (Cd) или олова (Pb) уколико батерија садржи више од 0,0005% живе, 0,002% кадмијума или 0,004% олова.
- 2 Батерије/акумулатори морају се одлагати засебно од градског отпада, на посебним местима за прикупљање отпада која је одредила државна или локална управа.
- 3 Правилно одлагање старих батерија/акумулатора спречиће потенцијалне штетне последице по околину и здравствено стање људи и животиња.
- 4 Више информација о одлагању старих батерија/акумулатора можете добити од градске власти, јавне комуналне службе или у продавници у којој сте купили уређај.



Прочитајте ово пре него што почнете с коришћењем телефона!

Пре него што однесете телефон у сервис или се обратите представнику сервиса, проверите да ли су проблеми с којима сте се суочили описани у овом одељку.

1. Меморија телефона

Када на телефону има мање од 10 МВ слободне меморије, није могућ пријем нових порука. Потребно је да проверите садржај меморије телефона и избришете неке податке, попут апликација или порука, како бисте ослободили додатну количину меморије.

Да бисте деинсталирали апликације:

- 1 Додирните  >  > картица **Апликације** >  > картица **Опште** > **Апликације**.
- 2 Када се прикажу све апликације, дођите до апликације коју желите да деинсталирате и изаберите је.
- 3 Додирните **Деинсталирај**.

2. Оптимизовање трајања батерије

Продужите трајање батерије тако што ћете искључити функције које не морају непрекидно да раде у позадини. Такође можете да пратите начин на који апликације и системски ресурси троше батерије.

Како да продужите трајање батерије:

- Искључите радио-везе које не користите. Ако не користите Wi-Fi, Bluetooth и GPS, искључите их.
- Смањите осветљеност екрана и скратите временско ограничење за осветљење екрана.
- Искључите аутоматску синхронизацију за Gmail, Календар, Контакте и друге апликације.
- Неке апликације које преузмете могу да троше батерију.
- Током коришћења преузетих апликација проверавајте ниво напуњености батерије.

3. Пре инсталирања апликације и оперативног система отвореног кода

УПОЗОРЕЊЕ

Ако инсталирате и користите оперативни систем који се разликује од оног који је уградио произвођач, то може довести до квара уређаја. Поред тога, гаранција за ваш телефон ће престати да важи.

УПОЗОРЕЊЕ

Да бисте заштитили свој телефон и личне податке, преузимајте апликације само са поузданих извора, као што је Play Store™. Ако поједине апликације на телефону нису исправно инсталиране, може доћи до неправилног рада телефона или озбиљне грешке. Потребно је да с телефона деинсталирате такве апликације, као и све њихове податке и поставке.

4. Коришћење хардверског ресетовања (ресетовање на фабричке поставке)

Ако се телефон не врати у оригинално стање, употребите функцију Хардверско ресетовање (ресетовање на фабричке поставке) да бисте га иницијализовали.



- 1 Искључите напајање.
- 2 Притисните и задржите **тастер за укључивање/искључивање и закључавање + тастер за смањивање јачине звука** на задњој страни телефона.
- 3 Отпустите **тастер за укључивање/искључивање и закључавање** тек када се на екрану појави логотип подизања система, а затим одмах поново притисните и задржите **тастер за укључивање/искључивање и закључавање**.
- 4 Када се прикаже екран Ресетовање на фабричке вредности, отпустите све тастере.
- 5 Помоћу **тастера за јачину звука** изаберите **Да**, а затим притисните **тастер за укључивање/искључивање и закључавање** да бисте обавили хардверско ресетовање.

УПОЗОРЕЊЕ

Приликом хардверског ресетовања телефона бришу се све корисничке апликације, сви кориснички подаци и све DRM лиценце. Немојте заборавити да направите резервну копију свих важних података пре него што обавите хардверско ресетовање.

5. Отварање апликација и пребацивање са једне на другу апликацију

У оперативном систему Android можете једноставно обављати више задатака одједном, пошто истовремено може бити покренуто више од једне апликације. Не морате да изађете из једне апликације да бисте отворили другу. Можете да користите више отворених апликација и пребацујете се између њих. Оперативни систем Android управља свим апликацијама и по потреби их зауставља и покреће како апликације које се не користе не би беспотребно трошиле ресурсе.

- 1 Додирните . Приказаће се листа недавно коришћених апликација.
- 2 Додирните апликацију којој желите да приступите. Претходна апликација и даље ће се извршавати у позадини. Водите рачуна да додирнете  да бисте изашли из апликације када завршите са њеним коришћењем.
 - Да бисте уклонили апликацију са листе недавно коришћених апликација, превуците преглед апликација налево или надесно. Да бисте обрисали све апликације, додирните **Избриши све**.

Основне информације о телефону

Изглед телефона

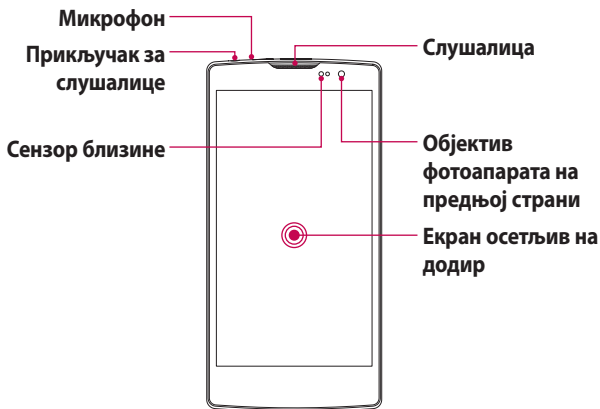

НАПОМЕНА: Сензор близине

Сензор близине приликом примања и упућивања позива аутоматски искључује позадинско осветљење и закључава екран тако што детектује када се телефон нађе близу вашег уха. То продужава век трајања батерије и спречава случајно активирање екрана осетљивог на додир током позива.

УПОЗОРЕЊЕ

Постављањем тешких објеката на телефон или седањем на њега можете оштетити екран и функције осетљиве на додир. Водите рачуна да фолијом за екран или неком другом врстом заштите не прекријете сензор близине. То може да изазове неисправан рад сензора.



Тастер за укључивање/искључивање и закључавање

- Притисните и задржите овај тастер да бисте укључили или искључили телефон
- Кратко притисните тастер да бисте закључали/откључали екран.

Тастери за јачину звука

(Док је екран искључен)

- Дуже притисните дугме нагоре да бисте покренули апликацију QuickМето+
- Дуже притисните дугме доле да бисте покренули камеру

Инсталирање SIM или USIM картице и батерије

Уметните SIM или USIM картицу коју сте добили од оператора мобилне телефоније, а затим и батерију коју сте добили уз телефон.

- 1 Да бисте уклонили задњи поклопац, држите чврсто телефон једном руком. Подигните задњи поклопац помоћу нокта на палцу друге руке, као што је приказано на слици испод.

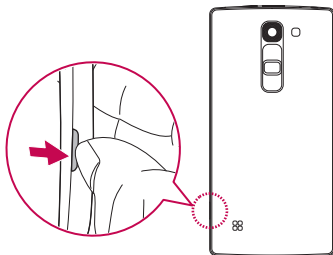

- 2** Гурните SIM картицу у доње лежиште за SIM картицу као што је приказано на слици. Проверите да ли је део са златним контактима на картици окренут надоле.

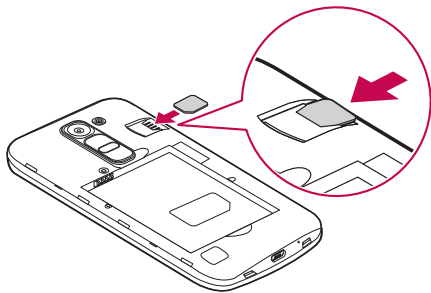

⚠ УПОЗОРЕЊЕ

Немојте уметати меморијску картицу у отвор за SIM картицу. Ако се меморијска картица заглави у отвору за SIM картицу, однесите уређај у LG сервисни центар како би је извадили.

НАПОМЕНА: Овај уређај подржава само microSIM картице.

3 Уметните батерију.

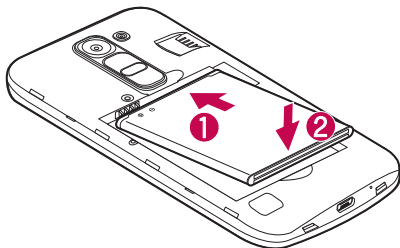

4 Да бисте вратили поклопац на уређај, поравнајте поклопац батерије са лежиштем за батерију **1** и притисните га тако да легне на место **2**.

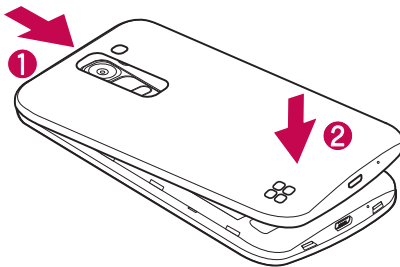

Мењање батерије

Напуните батерију пре првог коришћења. Користите пуњач за пуњење батерије. За пуњење батерије може да се користи и рачунар, ако га повежете са телефоном помоћу USB кабла.

УПОЗОРЕЊЕ

Користите само пуњаче, батерије и каблове које је одобрила компанија LG. Ако користите пуњаче, батерије или каблове који нису одобрени, пуњење батерије може трајати дуже. Неодобрени пуњачи или каблови могу да изазову експлозију батерије или оштећење уређаја, што не покрива гаранција.

Прикључак за пуњач се налази на дну телефона. Прикључите пуњач и укључите га у електричну утичницу.

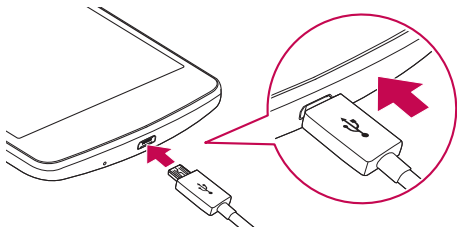

НАПОМЕНА: Немојте да отварате поклопац док се телефон пуни.

Уметање меморијске картице

Овај уређај подржава microSD картице капацитета до 32 GB. У зависности од произвођача и типа картице, неке меморијске картице можда неће бити компатибилне са вашим уређајем.

УПОЗОРЕЊЕ

Неке меморијске картице можда неће бити потпуно компатибилне са овим уређајем. Коришћење некомпатибилне картице може оштетити уређај или меморијску картицу, као и податке који се налазе на картици.

НАПОМЕНА: Учестало писање и брисање података скраћује век трајања меморијске картице.

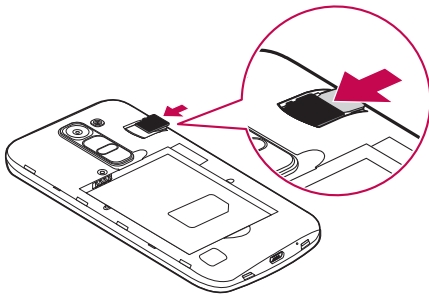

- 1 Скините задњи поклопац.
- 2 Уметните меморијску картицу тако да златни контакти буду окренути надоле.



- 3 Вратите задњи поклопац.

Уклањање меморијске картице

Да бисте безбедно извадили меморијску картицу, најпре је искључите.

- 1 Додирните  >  > картица **Апликације** >  > картица **Опште** > **Меморија** > **Искључи СД картицу**.
- 2 Скините поклопац батерије и извуците меморијску картицу.

УПОЗОРЕЊЕ

Немојте уклањати меморијску картицу док уређај врши пренос података или приступа информацијама. У супротном, може доћи до оштећења или брисања података или оштећења картице или уређаја. Сами сносите одговорност за губитке до којих дође услед коришћења оштећене меморијске картице, укључујући и губитак података.

Закључавање и откључавање уређаја



Притиском на **тастер за укључивање/искључивање и закључавање** искључујете екран и закључавате уређај. Уређај се аутоматски закључава ако га не користите одређено време. На овај начин ћете спречити случајно додиривање екрана и уштедети енергију батерије.

Да бисте откључали уређај, притисните **тастер за укључивање/искључивање и закључавање** и превуците прстом преко екрана у било ком смеру.

НАПОМЕНА: Да бисте пробудили екран можете да користите и двоструки додир уместо **тастера за укључивање/искључивање и закључавање**.

Промена начина закључавања екрана

Можете да промените начин закључавања телефона да бисте спречили да друге особе приступају вашим личним подацима.

- 1 Додирните  >  > картица **Апликације** >  > картица **Екран** > **Закључај екран** > **Одаберите начин закључавања екрана.**
- 2 Изаберите један од доступних начина закључавања екрана: Ништа, Превлачење, Knock Code, Узорак, PIN или Лозинка.



НАПОМЕНА: Креирајте Google налог пре подешавања шаблона за откључавање и запамтите резервну копију PIN кода коју сте креирали док сте подешавали закључавање помоћу шаблона.

Пажња! Ако нисте креирали Google налог на телефону а заборавили сте PIN код, лозинку и резервну копију PIN кода, мораћете да обавите хардверско ресетовање уређаја. Приликом хардверског ресетовања телефона бришу се све корисничке апликације и кориснички подаци. Не заборавите да направите резервну копију свих важних података пре хардверског ресетовања.

САВЕТ! Smart Lock

Функцију **Smart Lock** можете користити да бисте олакшали откључавање телефона. Можете је подесити тако да телефон остане откључан када је повезан са поузданим Bluetooth уређајем, када се налази на познатој локацији попут ваше куће или посла, или кад препозна ваше лице.

Подешавање функције Smart Lock

- 1 Додирните  >  > картица **Апликације** > .
- 2 Додирните картицу **Екран** > **Закључај екран** > **Smart Lock.**
- 3 Пре него што додате поуздане уређаје, поуздане локације и поуздана лица, морате подесити закључавање екрана (шаблон, PIN или лозинка).

Савети за екран осетљив на додир

Ево неколико савета за кретање кроз садржај на вашем телефону.

- **Додир** – једним додиром прста бирате ставке, везе, пречице и слова на тастатури на екрану.
- **Додир и задржавање прста** – додирните и задржите ставку на екрану тако што ћете је додирнути и задржати прст на њој док се не изврши одговарајућа команда.
- **Превлачење** – додирните и кратко задржите прст на ставци, а затим померите прст без подизања до жељеног места на екрану. Ставке можете да превучете на почетни екран да бисте их преуредили.
- **Превлачење** – брзо превуците прстом преко површине екрана, не задржавајући га када додирнете екран (да не бисте случајно померили неку од ставки на екрану).
- **Двоструки додир** – двоструким додиром можете да повећате веб-страницу или мапу.
- **Зумирање штипањем** – скупите или раздвојите кажипрст и палац да бисте повећали или смањили степен зума док користите прегледач, мапе или прегледате слике.
- **Ротирање екрана** – у многим апликацијама и менијима, положај екрана се прилагођава физичком положају уређаја.

НАПОМЕНА:



- Немојте јако притискати јер је додирни екран довољно прецизан да региструје лаган, постојан додир.
- Врхом прста додирните жељену опцију. Пазите да не додирнете неки други тастер.

Почетни екран

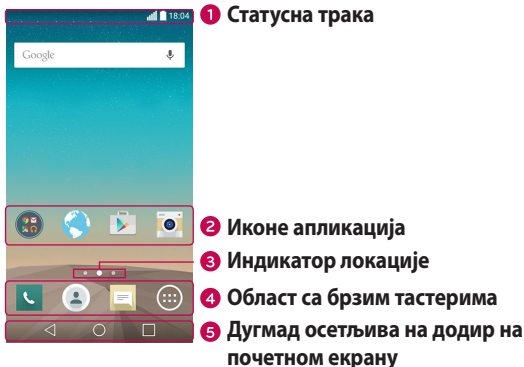
Почетни екран је полазна тачка за коришћење многих апликација и функција. На њега можете да додајете ставке као што су пречице до апликација и Google виџети за тренутан приступ информацијама и апликацијама. Ово је подразумевано платно којем можете приступити из било ког менија тако што ћете додирнути тастер .



- 1** Садржи информације о статусу телефона, укључујући време, јачину сигнала, статус батерије и иконе обавештења.
- 2** Додирните жељену икону (апликација, фасцикла итд.) да бисте је отворили и користили.
- 3** Показује које се платно почетног екрана тренутно приказује.
- 4** Омогућава брз приступ изабраним функцијама на било ком платну почетног екрана.

<p>5  Тастер Назад</p>	<p>Повратак на претходни екран. Такође затвара искачуће ставке, као што су менији, дијалози и тастатура на екрану.</p>
<p> Тастер за почетни екран</p>	<p>Повратак на почетни екран из било ког екрана.</p>
<p> Тастер Скорашње апликације</p>	<p>Приказивање недавно коришћених апликација. Ако додирнете и задржите овај тастер, отвориће се мени са доступним опцијама.</p>

Проширени почетни екран

Оперативни систем садржи више платана почетног екрана да бисте имали више простора за додавање икона, виџета и других ставки.

- Превуците прстом налево или надесно на почетном екрану да бисте приступили додатним платнима.

Прилагођавање почетног екрана

Можете да прилагодите почетни екран тако што ћете на њега додати апликације и виџете или променити позадине.

Додавање ставки на почетни екран

- 1 Додирните и задржите празан део почетног екрана.
- 2 У менију режима за додавање изаберите ставку коју желите да додате. На почетном екрану ће се приказати ставка коју сте додали.
- 3 Превуците ставку на жељено место, па подигните прст.

САБЕТ! Да бисте додали икону одређене апликације на почетни екран, у менију Апликације додирните и задржите апликацију коју желите да додате.

Уклањање ставке са почетног екрана

- Док се налазите на почетном екрану, додирните и задржите икону коју желите да уклоните > превуците је на .

Додавање апликације у област са брзим тастерима

- У менију Апликације или на почетном екрану додирните и задржите икону апликације, па је превуците у област са брзим тастерима. Затим је отпустите на жељеном месту.

Уклањање апликације из области са брзим тастерима

- Додирните и задржите жељени брзи тастер и превуците га на икону .

НАПОМЕНА: Тастер Апликације  није могуће уклонити.

Прилагођавање икона апликација на почетном екрану

- 1 Додирните и задржите икону апликације тако да се откључа, а затим је отпустите. Икона за уређивање  појавиће се у горњем десном углу апликације.
- 2 Поново додирните икону апликације и изаберите жељени изглед и величину иконе.
- 3 Додирните **ОК** да бисте сачували промену.

Повратак на недавно коришћене апликације

- 1 Додирните □. Приказаће се листа недавно коришћених апликација.
- 2 Додирните преглед апликација да бисте отворили жељену апликацију.
Или, додирните ◀ да бисте се вратили на претходни екран.

Табла са обавештењима

Обавештења вас информишу о новим порукама, догађајима из календара и алармима, као и о текућим догађајима, нпр. активном позиву.

Када добијете обавештење, његова икона ће се приказати у врху екрана.

Иконе непрожитаних обавештења приказују се са леве стране, а системске иконе, нпр. Wi-Fi и напуњеност батерије, приказују се са десне стране.

НАПОМЕНА: Доступне опције могу се разликовати у зависности од региона или добављача услуга.

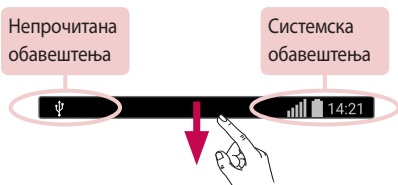

Отварање табле са обавештењима

Померите надоле статусну траку да бисте отворили таблу са обавештењима. Да бисте затворили таблу са обавештењима, превуците екран нагоре или додирните .

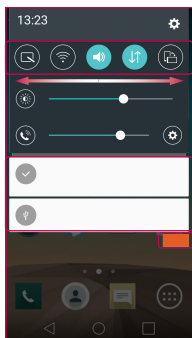

1 Област Брза подешавања

2 Обавештења

3 Обриши

- 1** Додирните било који од тастера за брзо подешавање да бисте га укључили/искључили. Додирните и задржите жељени тастер да бисте директно приступили менију са поставкама за ту функцију. Да бисте видели још тастера, превуците прстом налево или надесно. Додирните  да бисте уклонили, додали или променили распоред тастера за брзо подешавање.
- 2** Наведена су тренутна обавештења са кратким описом. Додирните обавештење да бисте га прочитали.
- 3** Додирните да бисте обрисали сва обавештења.

Иконе-индикатори на статусној траци

Иконе-индикатори појављују се на статусној траци у врху екрана као обавештења о пропуштеним позивима, новим порукама, догађајима из календара, статусу уређаја и другим дешавањима.



Иконе које се приказују у врху екрана информичу вас о статусу уређаја. У табели испод наведене су најчешће иконе.

Икона	Опис
	Није уметнута SIM картица
	Нема мрежног сигнала
	Укључен је режим за коришћење телефона у авиону
	Повезан на Wi-Fi мрежу
	Повезана је кабловска слушалица
	Позив је у току
	Пропуштен позив
	Bluetooth је укључен
	Системско упозорење
	Аларм је подешен

Икона	Опис
	У току је репродукција нумере
	Звук звона је искључен
	Укључен је режим вибрације
	Батерија пуна
	Батерија се пуни
	Телефон је повезан са рачунаром помоћу USB кабла
	Преузимање података
	Отпремање података
	GPS је укључен
	У току је синхронизација података

	Нова говорна пошта		Изаберите метод уноса
	Нова текстуална или мултимедијална порука		Wi-Fi хотспот је активан

НАПОМЕНА: Положај икона на статусној траци може се разликовати у зависности од функције или услуге.

Тастатура на екрану

Текст можете унети помоћу тастатуре на екрану. Тастатура на екрану се појављује када додирнете доступно поље за унос текста.

Коришћење тастатуре и унос текста

 Додирните једном да би следеће слово које упишете било велико. Двапут додирните да би сва слова била велика.

 Додирните да бисте приступили поставкама тастатуре. Додирните и задржите да бисте унели текст гласом или приступили касети клипа.

 Додирните да унесете размак.

 Додирните да бисте креирали нову линију.

 Додирните да избришете претходни знак.

Унос акцентованих слова

Ако као језик уноса одаберете француски или шпански, добићете могућност да унесете посебне француске или шпанске знакове (нпр. „á“). На пример, да бисте додали слово „á“, додирните и задржите тастер „а“ док се зумирани тастер не повећа, а у њему прикажу знакови из различитих језика. Затим изаберите специјални знак који желите.

Посебне функције

Снимак покретом

Функција Снимак покретом омогућава вам да фотографисете предњом камером тако што ћете извести одређен покрет руком.

Да бисте фотографисали

Функцију Снимак покретом можете да користите на два начина.

- Подигните руку отворене шаке тако да је предња камера детектује и на екрану се прикаже оквир. Затим скупите шаку у песницу да би се покренуо тајмер који вам омогућава да се припремите за фотографисање.
- Подигните шаку скупљену у песницу тако да је предња камера детектује и на екрану се прикаже оквир. Затим отворите шаку да би се покренуо тајмер који вам омогућава да се припремите за фотографисање.

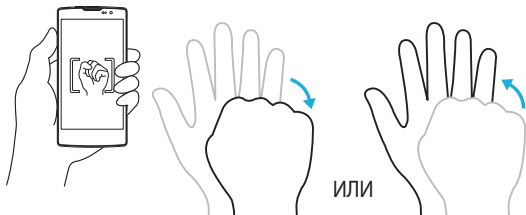

Кратак поглед

Док је екран телефона искључен, можете да прикажете статусну траку, време и датум тако што ћете превући прстом надолу по екрану.

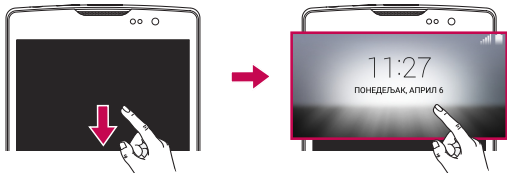

Укључите екран

Функција Укључите екран омогућава вам да лако укључите или искључите екран тако што ћете га двапут додирнути.

Да бисте укључили екран

- 1 Двапут додирните средину закључаног екрана да бисте га укључили.
- 2 Откључајте екран или приступите било којој пречици или виџету.

Да бисте искључили екран

- 1 Двапут додирните празну област почетног екрана или статусну траку.
- 2 Екран ће се искључити.



НАПОМЕНА: Додирните средишњи део екрана. Ако додирнете дно или врх екрана, може доћи до смањења стопе препознавања.

Knock Code

Функција Knock Code омогућава вам да креирате сопствени код за откључавање помоћу комбинације додирна на екрану. Унесите подешени шаблон када је екран искључен да бисте директно приступили почетном екрану.

НАПОМЕНА:

- Ако 6 пута унесете погрешан Knock Code узорак, бићете усмерени на екран за пријављивање на Google налог/унос резервног PIN кода.
- Када додирујете екран да бисте га укључили или искључили, користите јагодицу прста, а не нокат.
- Када не користите Knock Code, можете да користите функцију Knock On тако што ћете додирнути екран.

- 1 Додирните  >  > картица **Апликације** >  > картица **Екран** > **Закључај екран** > **Одаберите начин закључавања екрана** > **Knock Code**.
- 2 Додирујте квадрате жељеним редоследом да бисте подесили Knock Code. Knock Code шаблон може да садржи од 3 до 8 додира.

Откључавање екрана помоћу функције Knock Code

Када се екран искључи, можете да га откључате тако што ћете додирнути Knock Code шаблон који сте претходно подесили.

QuickMemo+







Функција **QuickMemo+** омогућава креирање бележака и прављење снимака екрана.

Помоћу функције QuickMemo+ можете практично и ефикасно креирати белешке током позива уз помоћ снимљене слике или тренутног екрана телефона.

- 1 Додирните и превуците статусну траку надоле, а затим додирните .



2 Креирајте белешку помоћу следећих опција:

	Додирните да бисте опозвали последњу радњу.
	Додирните да бисте поновили последњу избрисану радњу.
	Додирните да бисте унели текст у белешку.
	Додирните да бисте изабрали врсту и боју оловке.
	Додирните да бисте гумицом обрисали трагове оловке у белешци.
	Додирните да бисте сачували белешку.
	Додирните да бисте сакрили или приказали траку са алаткама.



НАПОМЕНА: Функцијом QuickМемо+ управљајте јагодицом прста. Немојте користити нокат.

3 Додирните да бисте сачували тренутну белешку у апликацијама **QuickМемо+** или **Галерија**.

Одбацавање QuickМемо белешке

- Додирните .



Приказивање сачуване белешке

На почетном екрану додирните  > картица **Апликације** > **Галерија** , па изаберите албум **QuickМемо+** или додирните ставку **QuickМемо+**  и изаберите жељену белешку.



Подешавање Google налога

Први пут када отворите Google апликацију на телефону, од вас ће бити затражено да се пријавите помоћу постојећег Google налога. Ако немате Google налог, приказаће се упит да га креирате.

Креирање Google налога

- 1 На почетном екрану додирните .
- 2 Додирните  > картица **Опште** > **Налози и синхронизација** > **Додај налог** > **Google** > **ИЛИ ОТВОРИТЕ НОВИ НАЛОГ**.
- 3 Унесите име и презиме, а затим додирните **ДАЉЕ**.
- 4 Унесите корисничко име и додирните **Даље**. Телефон ће успоставити комуникацију са Google серверима и проверити да ли је унето корисничко име доступно.
- 5 Унесите лозинку и додирните **ДАЉЕ**.
- 6 Пратите упутства и унесите обавезне и опционе информације о налогу. Сачекајте да сервер креира ваш налог.

Пријављивање на Google налог

- 1 На почетном екрану додирните .
- 2 Додирните  > картица **Опште** > **Налози и синхронизација** > **Додај налог** > **Google**.
- 3 Унесите своју е-адресу и додирните **ДАЉЕ**.
- 4 Након што се пријавите, моћи ћете да користите Gmail и друге Google услуге на телефону.

- 5** Након подешавања Google налога, телефон ће се аутоматски синхронизовати са вашим Google налогом на вебу (ако је доступна веза за пренос података).

Након пријављивања, телефон ће се синхронизовати са Google услугама, као што су Gmail, Контакти и Google календар. Такође, моћи ћете да користите Мапе, да преузимате апликације са локације Play Store, да креирате резервне копије поставки на Google серверима и да користите предности других Google услуга на телефону.

ВАЖНО





- Неке апликације, на пример „Календар“, могу да се користе само са првим Google налогом који додате. Ако намеравате да користите више Google налога на телефону, прво се пријавите помоћу налога који желите да користите са овим апликацијама. Након што се пријавите, контакти, Gmail поруке, догађаји из календара и друге информације из ових апликација и услуга на вебу биће синхронизовани са телефоном. Ако се не пријавите на Google налог током подешавања, од вас ће се тражити да се пријавите помоћу постојећег налога или да креирате нови Google налог када први пут покренете апликацију за коју је овај налог неопходан, као што су, на пример, Gmail и Play Store.
- Ако имате налог који је отворен преко ваше компаније или неке друге организације, од свог IT одељења можете добити специјална упутства за пријављивање на тај налог.

Повезивање на мреже и уређаје

Wi-Fi





Можете користити широкопојасни приступ Интернету док се налазите у домету неке бежичне приступне тачке (AP).

Повезивање на Wi-Fi мреже

- 1 Додирните  >  > картица **Апликације** >  > картица **Мреже** > **Wi-Fi**.
- 2 Додирните прекидач  да бисте укључили Wi-Fi и покренули претрагу доступних Wi-Fi мрежа.
- 3 Додирните мрежу да бисте се повезали на њу.
 - Ако је мрежа обезбеђена, што означава икона катанца, мораћете да унесете безбедносни кључ или лозинку.
- 4 На статусној траци приказују се иконе које означавају Wi-Fi статус.

НАПОМЕНА: Уколико се налазите ван домета Wi-Fi мрежа или искључите функцију Wi-Fi, уређај се може аутоматски повезати на Интернет преко мобилне мреже за пренос података што може проузроковати додатне трошкове.

САВЕТ! Како прибавити MAC адресу

Додирните  >  > картица **Апликације** >  > картица **Мреже** > **Wi-Fi** >  > **Напредно Wi-Fi** > **MAC адреса**.





Bluetooth

Bluetooth је технологија за комуникацију кратког домета која омогућава бежично повезивање са великим бројем Bluetooth уређаја, попут слушалица и опреме за разговор без руку у аутомобилу, ручних уређаја који подржавају технологију Bluetooth, рачунара, штампача и бежичних уређаја. Домет Bluetooth комуникације обично износи до 9 метара.

НАПОМЕНА:

- Компанија LG не одговара за губитак, пресретање или злоупотребу података размењених преко бежичне Bluetooth везе.
- Увек водите рачуна да делите и примате податке са уређаја који су поуздани и заштићени на одговарајући начин.
- Ако између уређаја има препрека, радно растојање може бити смањено.
- Неки уређаји, посебно они које није тестирала и одобрила организација Bluetooth SIG, могу бити некомпатибилни са вашим уређајем.

Упаривање телефона са другим Bluetooth уређајем

- 1 Додирните  >  > картица **Апликације** >  > картица **Мреже** > **Bluetooth**.
- 2 Додирните  да бисте укључили Bluetooth.
- 3 Додирните **Претражи уређаје** да би се приказали видљиви уређаји у домету.
- 4 Са листе изаберите уређај са којим желите да се упарите. Након успешног упаривања, ваш уређај ће се повезати са другим уређајем.





НАПОМЕНА: Упаривање два Bluetooth уређаја потребно је да се обави само једном. Након упаривања, уређаји ће наставити да се препознају и моћи ће да размењују информације.

САВЕТ! Информације о режиму упаривања и приступном коду (подразумевани код је 0 0 0 0 – четири нуле) потражите у документацији коју сте добили уз Bluetooth уређај.

Слање података преко Bluetooth везе

- 1 Изаберите жељену датотеку или ставку, попут контакта или мултимедијалне датотеке.
- 2 Изаберите опцију за слање података преко Bluetooth везе.
- 3 Пронађите Bluetooth уређај и извршите упаривање.
 - Због различитих спецификација и функција других компатибилних Bluetooth уређаја, слика на екрану и операције могу се разликовати, а функције попут преноса или размене података можда неће бити доступне на свим компатибилним Bluetooth уређајима.





Пријем података преко Bluetooth везе

- 1 Додирните  >  > картица **Апликације** >  > картица **Мреже** > **Bluetooth**.
- 2 Додирните  да бисте укључили Bluetooth.
- 3 Добићете захтев за упаривање од уређаја која шаље податке. Обавезно изаберите опцију **Прихвати**.

Wi-Fi Direct

Wi-Fi Direct омогућава директну везу између Wi-Fi уређаја, без коришћења приступне тачке.

Укључивање функције Wi-Fi Direct

- 1 Додирните  >  > картица **Апликације** >  > картица **Мреже** > **Wi-Fi**.
- 2 Додирните  > **Напредно Wi-Fi** > **Wi-Fi Direct**.

Повезивање на мреже и уређаје

НАПОМЕНА: Када је изабрана ова функција, други Wi-Fi Direct уређаји могу да виде ваш уређај.

Пренос података између рачунара и уређаја

Можете да копирате или пребацујете податке са рачунара на уређај и обрнуто.

Пренос података





- 1 Повежите телефон с рачунаром помоћу USB кабла који сте добили уз телефон.
- 2 Отворите таблу са обавештењима, додирните тренутни тип везе, а затим изаберите **Медиа уређај (МТП)**.
- 3 На рачунару ће се појавити прозор помоћу којег ћете моћи да пребаците жељене податке.

НАПОМЕНА: Да би рачунар могао да препозна телефон, потребно је да инсталирате управљачки програм за LG Android платформу.

Ставке	Захтев
Оперативни систем	Microsoft Windows XP SP3, Vista или новији
Windows Media Player верзија	Windows Media Player 10 или новији

Позиви

Обављање позива



- 1 Додирните  да бисте отворили бројчаник.
- 2 Унесите број помоћу бројчаника. Да бисте избрисали једну цифру, додирните .
- 3 Након што унесете број, додирните  да бисте га позвали.
- 4 Да бисте прекинули позив, додирните .

САВЕТ! Да бисте унели знак „+“ неопходан за успостављање међународних позива, додирните и задржите тастер .

Позивање контаката





- 1 Додирните  да бисте отворили контакте.
- 2 Прелиставајте контакте. Такође можете да унесете име контакта у поље за претрагу или да прелиставате слова абецедне на десној страни екрана.
- 3 У листи која се буде појавила, додирните контакт који желите да позовете.

Одговарање на позив и одбијање позива

- Превуците  у било ком смеру да бисте се јавили на долазни позив.
- Превуците  у било ком смеру да бисте одбили долазни позив.

НАПОМЕНА: Додирните или превуците опцију **Одбити са поруком** ако желите да пошаљете поруку позиваоцу.

Обављање другог позива

- 1 Током првог позива додирните  > **Додај позив** па унесите број.
- 2 Додирните  да бисте обавили позив.
- 3 На екрану са позивима биће приказана оба позива. Први позив ће бити закључан и стављен на чекање.
- 4 Додирните приказани број да бисте се пребацивали с позива на позив. Можете и да додирнете  да бисте успоставили конференцијски позив.
- 5 Да бисте прекинули све позиве, додирните .

НАПОМЕНА: Биће вам наплаћен сваки позив који сте обавили.

Прегледање евиденције позива



На почетном екрану додирните  и изаберите **Евиденције позива**. Приказаће се листа свих одлазних, долазних и пропуштених позива.

САВЕТ!

- Додирните било који евидентирани позив да бисте приказали датум, време и трајање позива.
- Додирните , а затим додирните **Обриши све** да бисте обрисали све евидентиране ставке.

Поставке позива

Можете да подесите поставке телефонских позива, попут прослеђивања позива и других посебних функција које нуди ваш оператер.

- 1 На почетном екрану додирните  да бисте отворили бројчаник.
- 2 Додирните  да бисте приказали доступне опције.
- 3 Додирните **Поставке позива** и подесите жељене опције.



Контакти

Додајте контакте на телефон и синхронизујте их са контактима из Google налога или са другим налозима који подржавају синхронизовање контаката.

Тражење контакта

- 1 Додирните  да бисте отворили контакте.
- 2 Додирните **Претражи контакте** и помоћу тастатуре унесите име контакта.

Додавање новог контакта

- 1 Додирните  и унесите број телефона новог контакта. Додирните поље **Нови контакт** или  > **Додај контактима** > **Нови контакт**.
- 2 Ако желите да додате слику новом контакту, додирните област слике. Изаберите **Фотографиши** или **Одабрати из галерије**.
- 3 Унесите жељене информације о контакту.
- 4 Додирните **Сачувај**.

Омиљени контакти

Контакте које често позивате можете означити као омиљене.



Додавање контакта у омиљене

- 1 Додирните  да бисте отворили контакте.
- 2 Додирните неки контакт да бисте прегледали његове податке.
- 3 Додирните звездицу у горњем десном углу екрана. Звездица ће постати жута.

Уклањање контакта са листе омиљених

- 1 Додирните  да бисте отворили контакте.
- 2 Додирните картицу **Омиљене ставке**, а затим изаберите контакт да бисте видели детаље о њему.
- 3 Додирните жуту звездицу у горњем десном делу екрана. Звездица ће потамнети, а контакт ће бити уклоњен из омиљених.

Креирање групе

- 1 Додирните  да бисте отворили контакте.
- 2 Додирните **Групе** >  > **Нова група**.
- 3 Унесите име нове групе. Такође можете подесити посебну мелодију звона за групу коју сте креирали.
- 4 Додирните **Додај бројеве** да бисте додали контакте у групу.
- 5 Додирните **Сачувај** да бисте сачували групу.



НАПОМЕНА:

- Ако избришете групу, контакти који су јој додељени неће бити изгубљени. Они ће остати на листи контаката.

Поруке

На овом телефону текстуалне и мултимедијалне поруке су обједињене у један интуитиван мени који се лако користи.

Слање поруке

- 1 Додирните  на почетном екрану, а затим додирните  да бисте креирали нову поруку.
- 2 Унесите име или број контакта у поље **За**. Током уноса имена контакта биће приказани одговарајући контакти. Можете да додирнете предложеног примаоца и додате више контаката.

НАПОМЕНА: Свака порука коју пошаљете може бити наплаћена. Обратите се добављачу услуга.

- 3 Додирните текстуално поље да бисте унели поруку.
- 4 Додирните  да бисте отворили мени са опцијама. Изаберите било коју доступну опцију.

САВЕТ! Можете да додирнете  да бисте приложили датотеку коју желите да пошаљете у оквиру поруке.

- 5 Додирните **Поша...** да бисте послали поруку.

САБЕТ!

- У зависности од начина кодирања текстуалних порука и језика који се користи у поруци, ограничење поруке се разликује од земље до земље, а најчешће износи 160 знакова.
- Ако се у текстуалну поруку дода слика, видео запис или аудио датотека, она ће одмах бити конвертована у мултимедијалну поруку и биће вам наплаћена услуга слања ове поруке.

НАПОМЕНА: Када вам током телефонског позива стигне текстуална порука, чуће се звучно обавештење.

Приказ разговора

Поруке које сте разменили са другима приказују се по хронолошком редоследу како бисте на практичан начин могли да прегледате и пронађете разговоре.

Мењање поставки за поруке

Ваш телефон садржи унапред дефинисане поставке за поруке, тако да одмах можете почети да шаљете поруке. Поставке можете да прилагодите сопственим потребама.

- Додирните  на почетном екрану, а затим додирните  > **Поставке**.

Апликацију Е-пошта можете да користите за читање е-порука и са других услуга, поред услуге Gmail. Апликација Е-пошта подржава следеће типове налога: POP3, IMAP и Microsoft Exchange (за кориснике у компанијама).

Управљање налозима е-поште

Отварање апликације Е-пошта

Додирните  >  > картица **Апликације** > .

Када први пут покренете апликацију Е-пошта, отвориће се чаробњак за подешавање који ће вам помоћи да подесите налог е-поште.





Додавање новог налога е-поште:

- Додирните  >  > картица **Апликације** >  >  > **Поставке** > 
Додај налог.





Мењање општих поставки е-поште:

- Додирните  >  > картица **Апликације** >  >  > **Поставке** > **Опште поставке.**





Брисање налога е-поште:

- Додирните  >  > картица **Апликације** >  >  > **Поставке** >  > **Уклони налог** > изаберите налог који желите да избришете > **Уклони** > **Да.**

Рад с фасциклама налога

Додирните  >  > картица **Апликације** >  >  > **Фасцикле**. Сваки налог садржи фасцикле Пријемно сандуче, Одлазно сандуче, Послато и Радне верзије. У зависности од функција које пружа ваш пружалац услуге, можда ће бити доступне неке додатне фасцикле.

Састављање и слање е-поште

- 1 У апликацији  додирните  да бисте саставили нову поруку.
- 2 Унесите адресу жељеног примаоца поруке. Током уноса текста биће вам понуђене одговарајуће адресе из контаката. Раздвојте адресе тачком и зарезом.
- 3 Додирните поље **Сс/Всс** да бисте послали копију или скривену копију другим контактима/на друге е-адресе.
- 4 Додирните поље за текст и унесите поруку.
- 5 Додирните  да бисте приложили датотеку коју желите да пошаљете са поруком.
- 6 Додирните  да бисте послали поруку.

Фотоапарат и камера

Упознавање са тражилом

Да бисте отворили апликацију Фотоапарат, притисните $\bigcirc > \text{☰} >$ картица **Апликације** $> \text{📷}$.

Помоћу фотоапарата или камере можете снимити и поделити фотографије и видео записе.

НАПОМЕНА: Пре фотографисања, обришите заштитни поклопац објектива крпом од микрофибера. Ако на поклопцу има отисака прстију, слике могу испасти мутно и имати ефекат „ореола“.







- 1 Сакриј/прикажи опције** – додирните да бисте сакрили/приказали опције фотоапарата на тражилу.
- 2 Блиц** – омогућава управљање блицем фотоапарата.
- 3 Замени камеру** – омогућава пребацивање с објектива камере на задњој страни на објектив камере на предњој страни и обрнуто.

- 4 Поставке** – додирните ову икону да бисте отворили мени са поставкама.
- 5 Галерија** – додирните да бисте прегледали последњу снимљену фотографију.
- 6 Снимање** – додирните да бисте почели да снимате.
- 7 Фотографисање** – додирните да бисте фотографисали.
- 8 Тастер Назад** – додирните да бисте изашли из апликације.





Употреба напредних поставки

На тражилиу фотоапарата додирните  да бисте отворили напредне поставке. Додирните сваку икону да бисте подесили следеће поставке фотоапарата.

	Подешавање величине фотографија и видео записа.
	Омогућава да фотографисете помоћу гласовних команди. Када је ова функција укључена, једноставно изговорите „ Cheese “, „ Smile “, „ LG “ итд. да бисте фотографисали.
	Подешавање тајмера фотоапарата. Ова функција је корисна ако желите да се и сами нађете на фотографији или у видео запису.
	Омогућава снимање бољих фотографија и видео записа тако што се приказује мрежа која помаже при поравнавању.
	Омогућава вам да сазнате како се користи нека функција. Притиском на ову икону приказаће се водич са упутством за употребу.

НАПОМЕНА: Звук окидача је онемогућен када је телефон у режиму Вибрација или Нечујно.







Фотографисање

- 1 Додирните  >  > картица **Апликације** > .
- 2 Кадрирајте објекат снимања на екрану.
- 3 Квадрат око објекта означава да је објекат фокусиран.
- 4 Додирните . Слика ће аутоматски бити сачувана у фасцикли Галерија.





САВЕТ! Ако су опције за фотографисање сакривене, додирните екран да бисте фотографисали.

Након снимања фотографије



Додирните сличицу фотографије на екрану фотоапарата да бисте видели последњу фотографију коју сте снимили.

	Додирните да бисте уредили фотографију.
	Додирните да бисте одмах снимили другу фотографију.
	Додирните да бисте послали фотографију другима или је поделили преко неке од доступних друштвених мрежа.
	Додирните да бисте обрисали фотографију.
	Додирните да бисте приступили додатним опцијама.
	Додирните да бисте додали фотографију у омиљене.

Снимање видео записа

- 1 Додирните  >  > картица **Апликације** > .
- 2 Кадрирајте објекат снимања на екрану.
- 3 Додирните  да бисте започели снимање видео записа.
- 4 Дужина снимка приказује се у врху екрана.

НАПОМЕНА: Додирните  да бисте фотографисали у току снимања видео записа.





- 5 Додирните  да бисте паузирали репродукцију видео записа. Снимање можете наставити тако што ћете додирнути .

ИЛИ

Додирните  да бисте зауставили снимање. Видео запис ће аутоматски бити сачуван у фасцикли Галерија.



Након снимања видео записа

Додирните сличицу видео записа на екрану да бисте видели последњи видео запис који сте снимили.

	Додирните да бисте одмах снимили други видео запис.
	Додирните да бисте приступили доступним опцијама дељења (преко апликације Поруке или Bluetooth везе) и поделили садржај.
	Додирните да бисте обрисали видео запис.
	Додирните да бисте приступили додатним опцијама.
	Додирните да бисте додали видео запис у Омиљене ставке .

Галерија

Апликација Галерија приказује слике и видео записе који су сачувани на телефону, укључујући оне који су снимљени помоћу апликације Фотоапарат и оне које сте преузели са Интернета или неке друге локације. Ако на телефону користите Google™ налог, у фасцикли Галерија приказиваће се и ваши Picasa албуми са вебa.

- 1 Додирните  >  > картица **Апликације** >  да бисте прегледали сачуване фотографије.
- 2 Додирните неки од албума да бисте га отворили и погледали његов садржај. (Слике и видео записи у албумима приказују се хронолошким редоследом.)
- 3 Додирните жељену слику из албума да бисте је приказали.

НАПОМЕНА:

- У зависности од инсталираног софтвера, неки формати датотека можда неће бити подржани.
- У зависности од кодека, неке датотеке можда се неће правилно репродуковати.

Приказивање слика

Галерија приказује слике у фасциклама. Када нека апликација, као што је Е-пошта, сачува неку слику, аутоматски се креира фасцикла за преузимање у коју ће та слика бити смештена. Исто тако, ако снимите екран, аутоматски се креира фасцикла Снимци екрана.

Слике се приказују по датуму креирања. Изаберите жељену слику да бисте је приказали преко целог екрана. Крећите се налево или надесно да бисте видели следећу или претходну слику.

Повећавање и смањивање зума





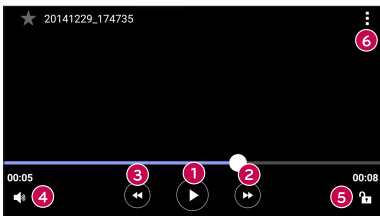

Употребите неки од следећих начина за повећавање или смањивање зума за слику:

- Двапут додирните било коју тачку на слици да бисте зумирали.
- Раздвојте два прста на било којој тачки слике да бисте зумирали.
Уштините или двапут додирните слику да бисте смањили степен зума.

Опције видео записа

- 1 Додирните ☰ > картица **Апликације** > .
- 2 Изаберите видео запис који желите да репродукујете.



	Додирните да бисте паузирали/наставили репродукцију видео записа.
	Додирните да бисте премотали унапред 10 секунди.
	Додирните да бисте премотали уназад 10 секунди.
	Додирните да бисте подесили јачину звука видео записа.
	Додирните да бисте закључали/откључали екран.
	Додирните да бисте приступили додатним опцијама.

НАПОМЕНА:



- Док се репродукује видео запис, превуците десну страну екрана нагоре или надоле да бисте подесили јачину звука.
- Док се репродукује видео запис, превуците леву страну екрана нагоре или надоле да бисте подесили осветљеност.
- У току репродукције видео записа, пређите прстом налево или надесно (или обрнуто) да бисте премотавали унапред или уназад.

Уређивање фотографија

Док прегледате фотографију, додирните .

Брисање фотографија/видео записа

Употребите неки од следећих начина:

- Док сте у фасцикли, додирните , изаберите фотографије/видео записе, а затим додирните **Избриши**.
- Док прегледате фотографију, додирните .

Постављање позадине

Док прегледате фотографију, додирните  > **Поставите слику као** да бисте поставили приказану слику као позадину или је доделили контакту.



НАПОМЕНА:

- У зависности од инсталираног софтвера, неки формати датотека можда неће бити подржани.
- Ако величина датотеке премаши доступну меморију, може доћи до грешке приликом отварања датотека.



Музика





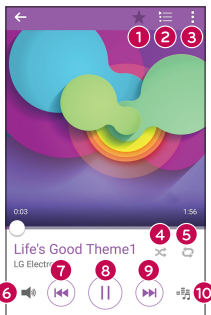



Телефон поседује музички плејер помоћу којег можете да слушате своје омиљене нумере.

Репродукција нумере

- 1 Додирните  >  > картица **Апликације** > .
- 2 Додирните картицу **Нумере**.
- 3 Изаберите нумеру коју желите да репродукујете.
- 4 Доступне су следеће опције.



- | | | |
|---|---|---|
| 1 |  | Додирните да бисте додали нумеру у омиљене. |
| 2 |  | Додирните да бисте приказали тренутну листу нумера. |
| 3 |  | Додирните да бисте приступили додатним опцијама. |

4		Додирните да бисте репродуковали тренутну листу нумера у режиму измешане репродукције (нумере се репродукују насумичним редоследом).
5		Додирните да бисте активирали понављање свих песама, понављање тренутне песме или искључили понављање.
6		Додирните да бисте подесили јачину звука.
7		Додирните да бисте поново покренули репродукцију тренутне нумере или прешли на претходну нумеру у албуму, листи нумера или измешаној листи. Додирните и задржите да бисте премотали уназад.
8		Додирните да бисте паузирали репродукцију.
		Додирните да бисте наставили репродукцију.
9		Додирните да бисте прешли на следећу нумеру у албуму, листи нумера или измешаној листи. Додирните и задржите да бисте премотали унапред.
10		Додирните да бисте подесили звучне ефекте.

За мењање јачине звука у току слушања музике, користите **тастере за појачавање и смањивање јачине звука** на задњој страни телефона.

НАПОМЕНА:

- У зависности од инсталираног софтвера, неки формати датотека можда неће бити подржани.
- Ако величина датотеке премаши доступну меморију, може доћи до грешке приликом отварања датотека.

НАПОМЕНА: Ауторска права на музику могу бити заштићена међународним споразумима и државним законима о ауторским правима. Стога може бити неопходно да набавите дозволу или лиценцу за репродукцију или за копирање музике. У неким државама законом је забрањено копирање материјала који је заштићен ауторским правом у приватне сврхе. Пре него што преузмете или копирате датотеку, проверите важеће законе у вашој земљи.

Услужни програми



Часовник

Апликација Часовник омогућава приступ функцијама Аларми, Тајмер, Светски сат и Штоперица. Овим функцијама можете приступити тако што ћете додирнути картице на врху екрана или превући прстом налево или надесно преко екрана.

Додирните  >  > картица **Апликације** > .

Аларми

Картица Аларми омогућава вам да подесите аларме.

- 1 Отворите апликацију , а затим изаберите картицу **Аларми**.
- 2 Додирните  да бисте додали нов аларм.
- 3 Прилагодите поставке по потреби и додирните **Сачувај**.

НАПОМЕНА: Можете и да додирнете постојећи аларм да бисте га уредили.

Тајмер

Картица Тајмер вас може обавестити звучним сигналом када прође одређено време.

- 1 Отворите апликацију , затим изаберите картицу **Тајмер**.
- 2 Подесите тајмер на жељено време.
- 3 Додирните **Започни** да бисте покренули тајмер.
- 4 Додирните **Стоп** да бисте зауставили тајмер.

Светски сат

Картица Светски сат омогућава вам да једноставно видите тренутно време у градовима широм света.

- 1 Отворите апликацију , затим изаберите картицу **Светски сат**.
- 2 Додирните $+$ и изаберите жељени град.

Штоперица

Картица Штоперица омогућава вам да користите телефон као штоперицу.

- 1 Отворите апликацију , затим изаберите картицу **Штоперица**.
- 2 Додирните тастер **Започни** да бисте покренули штоперицу.
 - Додирните тастер **Круг** да бисте забележили време круга.
- 3 Додирните тастер **Стоп** да бисте зауставили штоперицу.

Калкулатор





Апликација Калкулатор омогућава вам да обављате математичке прорачуне помоћу стандарног или научног калкулатора.

- 1 Додирните $\bigcirc > \text{☰} >$ картица **Апликације** $> \text{🕒}$.
- 2 Додирните нумеричке тастере да бисте унели бројеве.
- 3 За једноставна израчунавања додирните функцију коју желите да извршите ($+$, $-$, \times или \div), а затим $=$.

НАПОМЕНА: За сложеније прорачуне, додирните ⋮ .

Календар







Апликација Календар омогућава вам да додајете догађаје у свој дневни распоред.

- 1 Додирните  >  > картица **Апликације** > .
- 2 Додирните датум којем желите да додате догађај. Затим додирните .

Снимање гласа

Апликација Снимање гласа снима звучне датотеке које можете да користите на различите начине.



Снимање звука или гласа

- 1 Додирните  >  > картица **Апликације** > .
- 2 Додирните  да бисте започели снимање.
- 3 Додирните  да бисте прекинули снимање.
- 4 Додирните  да бисте преслушали снимак.

НАПОМЕНА: Додирните  да бисте приступили снимцима. Можете да преслушате сачуване записе.

Гласовна претрага

Помоћу ове апликације можете претраживати веб-локације помоћу гласа.

- 1 Додирните  >  > картица **Апликације** > фасцикла **Google** > .
- 2 Изговорите кључну реч или фразу када се на екрану прикаже порука **Говорите сада**. Изаберите једну од понуђених кључних речи.

НАПОМЕНА: Ова апликација можда није доступна, у зависности од вашег региона или добављача услуга.

Преузето



Помоћу ове апликације можете видети које су датотеке преузете помоћу апликација.

- Додирните  >  > картица **Апликације** > .

НАПОМЕНА: Ова апликација можда није доступна, у зависности од вашег региона или добављача услуга.

ФМ радио

Ваш телефон поседује уграђен ФМ радио-пријемник да бисте своје омиљене станице могли да слушате у покрету.

- Додирните  >  > картица **Апликације** > .



САВЕТ! Морате прикључити слушалице да би послужиле као антена.

НАПОМЕНА: Ова апликација можда није доступна, у зависности од вашег региона или добављача услуга.

LG SmartWorld

LG SmartWorld нуди широку понуду узбудљивог садржаја – фонтова, тема, игара, апликација.

Како да на свом телефону отворите LG SmartWorld

- 1 Додирните  >  > картица **Апликације** > .
- 2 Додирните Sign in (Пријави се) и унесите ID/лозинку за LG SmartWorld. Ако се још нисте пријавили, додирните Регистар да бисте стекли чланство у услузи LG SmartWorld.
- 3 Преузмите жељене садржаје.

НАПОМЕНА:

- Ако користите мобилну мрежу, може вам бити наплаћен пренос података у складу са пакетом на који сте претплаћени код оператера мобилне мреже.
- Услуга LG SmartWorld није доступна код свих оператера, као ни у свим земљама.

НАПОМЕНА: Шта да радим ако нема иконе ?

- 1 Помоћу мобилног веб-прегледача приступите локацији LG SmartWorld (www.lgworld.com) и изаберите земљу.
- 2 Преузмите апликацију LG SmartWorld.
- 3 Покрените преузету датотеку и инсталирајте је.
- 4 Приступите услузи LG SmartWorld тако што ћете додирнути икону .



Предности које вам нуди LG SmartWorld

- 1 Покажите свој стил на паметном телефону, користите тему почетног екрана, тему тастатуре и фонт са услуге LG SmartWorld. (Ова услуга није доступна за све уређаје. На веб-локацији LG SmartWorld проверите да ли је ваш модел подржан)
- 2 Искористите специјалне понуде и промоције на веб-локацији LG SmartWorld.

Интернет





Интернет омогућава брз приступ узбудљивом свету игара, музике, вести, спорта, забаве и других садржаја на мобилном телефону.

НАПОМЕНА: За повезивање на ове услуге и преузимање садржаја наплаћују се додатни трошкови. Трошкове преноса података проверите код оператера мобилне телефоније.

1 Додирните  >  > картица **Апликације** > .

Коришћење траке с алаткама за веб

Превуците прстом ка врху веб-странице да бисте приступили траци са алаткама прегледача.

	Додирните да се вратите на претходну страницу.
	Додирните да пређете на следећу страницу.
	Додирните да пређете на почетну страницу.
	Додирните да бисте отворили нови прозор.
	Додирните да бисте приступили обележивачима.

Приказивање веб-страница

Додирните поље адресе, унесите адресу веб-странице и додирните **Иди** на тастатури.

Отварање странице

Да бисте прешли на нову страницу, додирните  > +.

Да бисте прешли на другу веб-страницу, додирните , превуците нагоре или надолу и додирните страницу да бисте је изабрали.

Претраживање веба гласом

Додирните поље адресе, а затим додирните . Када се то од вас затражи, изговорите кључну реч, па изаберите неку од понуђених кључних речи.



НАПОМЕНА: Ова функција можда није доступна, у зависности од вашег региона или добављача услуга.

Обележивачи

Да бисте обележили тренутну веб-страницу, додирните  > **Додај у ознаке** > **ОК**.



Да бисте отворили обележену веб-страницу, додирните  и изаберите жељену страницу.

Претходно

Додирните  > картица **Претходно** да бисте отворили листу недавно посећених веб-страница. Да бисте обрисали историју, додирните  > **Да**.

Chrome

Користите Chrome да тражите информације и прегледате веб-странице.

1 Додирните  >  > картица **Апликације** > .

НАПОМЕНА: У зависности од вашег региона и добављача услуга, ова апликација можда неће бити доступна.

Приказивање веб-страница

Додирните поље адресе и унесите веб-адресу или критеријуме претраге.

Отварање странице





Да бисте отворили нову страницу, додирните  > **Нова карт.**

Да бисте прешли на другу веб-страницу, додирните , а затим додирните жељену страницу да бисте је изабрали.

Поставке

У апликацији Поставке налази се већина алатки за прилагођавање и подешавање телефона. У овом одељку су описане све поставке из апликације Поставке.

Да бисте отворили апликацију Поставке

- Додирните  > Додирните и задржите  > **Системске поставке**.
- или -
- Додирните  >  > картица **Апликације** > .

Мреже

< БЕЖИЧНЕ МРЕЖЕ >

Wi-Fi

Укључује Wi-Fi да бисте се повезали на доступне Wi-Fi мреже.

Bluetooth

Укључује или искључује Bluetooth бежичну везу.

Пренос података

Приказује податке о преносу података и ограничењу преноса података преко мобилне мреже.

Позив

Можете да подесите поставке за телефонске позиве, као што су прослеђивање позива и друге посебне функције које ваш оператор нуди.

- **Говорна пошта** – омогућава вам да изаберете услугу говорне поште у вашој мрежи.

- **Бројеви за фиксно бирање** – укључивање и састављање листе бројева који се могу позвати са вашег телефона. Потребан вам је PIN2 код који ћете добити од оператора мреже. Са телефона ће бити могуће позивање само бројева са утврђене листе.
- **Поп-ап са долазећим позивом** – приказивање искачућих обавештења о долазном говорном позиву док се апликација користи.
- **Одбијање позива** – помоћу ове опције можете да подесите функцију одбијања позива.
- **Одбити са поруком** – када желите да одбијете позив, помоћу ове функције можете брзо да пошаљете поруку. Ово је корисно ако желите да одбијете позив јер се налазите на састанку.
- **Прослеђивање позива** – помоћу ове опције можете да подесите функцију прослеђивања позива.
- **Аутом. одговор** – подесите време пре него што повезани хендсфри уређај аутоматски одговори на долазни позив.
- **Вибрација повезивања** – телефон вибрира када се саговорник јави.
- **Сачувајте непознате бројеве** – омогућава додавање непознатих бројева у контакте након позива.
- **Типка за паљење завршава позив**– омогућава вам да изаберете како ћете прекидати позив.
- **Забрана позива** – закључавање долазних, одлазних или међународних позива.
- **Трајање позива** – приказивање трајања позива, што обухвата опције Последњи позив, Одлазни позиви, Долазни позиви и Сви позиви.

- **Додатне поставке** – омогућава вам да промените следеће поставке.
ID позиваоца: омогућава вам да подесите подразумеване поставке оператора за приказивање вашег броја у одлазним позивима.
Позив на чекању: ако је позив на чекању активиран, телефон ће вас обавестити о долазном позиву док је позив у току (зависи од оператора).

< ПОВЕЗИВАЊЕ >

Размените и повежите се

- **LG PC Suite** – повежите LG PC Suite са телефоном да бисте лако управљали мултимедијалним садржајима и апликацијама.

Тетеринг и мреже

- **Дељење Интернет везе преко УСБ кабла** – опција USB тетеринг вам омогућава да поделите везу за пренос података на телефону са рачунаром.
- **Wi-Fi hotspot** – телефон можете да користите и да бисте другим уређајима омогућили да приступе мобилној широкопојасној вези. Креирајте приступну тачку и поделите везу.
- **Bluetooth tethering** – омогућава повезивање других уређаја са вашим телефоном преко Bluetooth везе ради дељења његове везе са Интернетом.
- **Помоћ** – приказује информације о USB тетерингу, Wi-Fi хотспоту и Bluetooth тетерингу.
- **Авио режим** – потврдите избор да бисте искључили све бежичне везе и позиве.
- **Мобилне мреже** – подешавање опција за режим мреже, операторе мреже, имена приступних тачака и слично.

- **VPN** – на телефону можете да додате, подесите и управљате виртуелним приватним мрежама (VPN) које омогућавају повезивање и приступање ресурсима из обезбеђене локалне мреже, као је компанијска мрежа.

Звук

< ОСНОВНИ >

Звучни профили

Омогућава подешавање звучног профила на **Звук, Само вибрација** или **Немојте ометати**.

Јачина звука

Подесите поставке јачине звука на телефону у складу са вашим потребама и окружењем.

< МЕЛОДИЈЕ ЗВОНА И ВИБРАЦИЈА >

Мелодија звона

Изаберите мелодију звона за долазне позиве.

Звук обавештења

Изаберите мелодију звона за обавештења, као што су пријем нове поруке или догађаји из календара.

Звук са вибрацијом

Потврдите избор да бисте укључили вибрацију приликом позива.

Тип вибрације

Подешавање типа вибрације за обавештења.

< ОБАВЕШТЕЊА >

Немојте ометати

Додирните да бисте подесили обавештења. Можете да искључите обавештења.

Закључај екран

Омогућава приказ свих обавештења на закључаном екрану.

Апликац.

Омогућава подешавање обавештења за апликације.

< НАПРЕДНО >

Вибрира на додир

Потврдите избор да би телефон вибрирао када додирнете дугмад на почетном екрану, као и приликом других интеракција са корисничким интерфејсом.

Звучни ефекти

Овде можете изабрати да ли желите да чујете тонове када бирате бројеве на бројчанику, бирате опције на екрану итд.

- **Звуци додир тастатуре бројчаника** – потврдите избор да би се чули звуци приликом коришћења бројчаника за бирање.
- **Звук за додир** – потврдите избор да би се чули звуци приликом избора ставки на екрану.
- **Звуци при закључавању екрана** – потврдите избор да би се чуо звук приликом закључавања и откључавања екрана.

Обавештења о поруци/позиву

Омогућава да уређај аутоматски чита обавештења о долазним позивима и порукама.

< МАТИЧНА И ЗАКЉУЧАВАЊЕ >

Почетни екран

- **Одаберите почетну** – изаберите жељену тему почетног екрана. Изаберите **Матична** (стандардни Android изглед) или **EasyHome** (поједностављена верзија за кориснике који не познају добро оперативни систем Android).
- **Тема** – подешава тему екрана уређаја.
- **Позадина** – подешава позадину која ће се користити на почетном екрану.
- **Ефекти екрана** – подешавање опција за ефекте екрана.
- **Омогућите петљу почетног екрана** – потврдите избор да бисте омогућили непрекидно кретање кроз почетне екране (након последњег екрана прелазите на први екран).
- **Почетна рез.копија & враћање** – подесите да бисте направили или вратили резервну копију распореда апликација и позадине на почетном екрану.
- **Помоћ** – додирните да бисте видели информације о коришћењу почетног екрана вашег уређаја.

Закључај екран

- **Одаберите начин закључавања екрана** – поставите начин закључавања екрана да бисте осигурали телефон. Отвара неколико дијалога који вас воде кроз процес цртања шаблона за откључавање екрана. Ако сте омогућили да се шаблон за закључавање приказује приликом укључивања телефона или активирања екрана, биће неопходно да нацртате шаблон за откључавање како бисте откључали екран.

- **Smart Lock** – омогућава да телефон остане откључан када је повезан са поузданим Bluetooth уређајем, када се налази на познатој локацији попут ваше куће или посла или кад препозна ваше лице.
- **Позадина** – изаберите позадину коју желите да прикажете на закључаном екрану.
- **Пречице** – прилагођавање пречица на закључаном екрану.
- **Контакт информација за изгубљен телефон** – изаберите да ли да се приказују информације о власнику на закључаном екрану и прилагодите информације о власнику.
- **Време закључавања** – омогућава да подесите количину времена пре аутоматског закључавања екрана након истека времена екрана.
- **Дугме за паљење одмах закључава** – потврдите избор да бисте одмах закључали екран када **притиснете** тастер за укључивање/искључивање и закључавање. Ова поставка замењује поставку Тајмер сигурносног закључавања.

Типке на почетном екрану

Изаберите комбинацију дугмади осетљиве на додир, боју и да ли желите да користите провидну позадину.

< ФОНТ >

Тип фонта

Изаберите жељени тип фонта.

Величина фонта

Изаберите жељену величину фонта.

< ДРУГА ПОДЕШАВАЊА ЕКРАНА >

Осветљеност

Прилагодите осветљеност екрана помоћу клизача.

Аутоматско ротирање екрана

Изаберите да би се оријентација екрана аутоматски мењала приликом ротирања телефона.

Истек екрана

Подешавање временског периода до аутоматског искључивања екрана.

< НАПРЕДНО >

Ефекти на искљученом екрану

Подешавање ефекта који се приказује приликом искључивања екрана.

Сањарење

Изаберите чувар екрана који ће се приказивати док је телефон прикључен на базу и/или се пуни.

Опште

< ЛИЧНО >

Језик и унос

Изаберите језик на којем ће се приказивати текст на телефону и који ће се користити за тастатуру на екрану, што подразумева и речи које сте додали у речник телефона.

- **Језик** – изаберите језик који ћете користити на телефону.
- **Подразумевано** – избор подразумеваног типа тастатуре.
- **ЛГ тастатура** – додирните икону Поставке да бисте променили поставке LG тастатуре.
- **Google унос текста гласом** – потврдите избор да бисте изабрали унос података помоћу Google уноса гласом. Додирните икону Поставке да бисте променили поставке Google уноса гласом.
- **Говорна претрага** – додирните да бисте конфигурирали поставке гласовне претраге.

- **Излаз текст-у-говор** – додирните да бисте изабрали жељену машину или да бисте подесили опште поставке за пребацивање текста у говор.
- **Брзина показивача** – подесите брзину показивача.

Локација

Ако укључите услугу лоцирања, телефон ће одређивати вашу приближну локацију помоћу GPS сигнала, као и Wi-Fi и мобилних мрежа. Након што изаберете ову опцију, бићете упитани да ли сте сагласни да Google користи вашу локацију при пружању ових услуга.

- **Режим** – подешавање начина на који се утврђује локација.
- **Камера** – потврдите избор да би се фотографијама или видео записима додавала ознака са локацијом.
- **Google извештавање о локацији** – омогућава избор поставки информација о вашој локацији којима приступа компанија Google и њени производи.

Налози и синхронизација

Помоћу поставки у менију Налози и синхронизација можете да додате, избришете и управљате вашим Google налозима и осталим подржаним налозима. Такође, помоћу ових поставки можете да контролишете како и да ли ће све апликације слати, примати или синхронизовати податке према сопственом распореду и да ли све апликације могу да аутоматски синхронизују корисничке податке.

Gmail™, Календар и остале апликације такође можда имају сопствене поставке за управљање синхронизацијом података; детаље потражите у одељцима о овим апликацијама. Додирните **Додај налог** да бисте додали нови налог.

Приступачност

Поставке **Приступачност** служе за конфигурисање додатних компоненти за приступачност ако сте их инсталирали на телефону.

- **TalkBack** – омогућава вам да подесите функцију TalkBack која помаже људима са оштећеним видом тако што пружа вербалне повратне информације.
- **Величина фонта** – подесите величину фонта.
- **Инвертуј боје** – потврдите избор да бисте заменили боју екрана и боју садржаја.
- **Додирните зум** – омогућава да приближите и удаљите зум тако што ћете три пута додирнути екран.
- **Обавештења о поруци/позиву** – додирните прекидач Обавештења о поруци/позиву да бисте укључили или искључили ову опцију. Када је ова опција укључена, добијаћете гласовна обавештења о долазним позивима и порукама.
- **Нијансе екрана** – потврдите избор да бисте подесили тамнији контраст екрана.
- **Пречица приступачности** – омогућава брзо отварање функције Приступачност на било ком екрану.
- **Изназ текст-у-говор** – додирните да бисте прилагодили подешавања за излаз текст-у-говор (TTS).
- **Врста звука** – подешавање типа звука.
- **Баланс звука** – подешавање усмеравања звука. Померите клизач на траци да бисте подесили ову опцију.
- **Упозорења на блиц** – потврдите избор да бисте подесили да блиц трепери за долазеће позиве и обавештења.
- **Искључите све звукове** – потврдите избор да бисте искључили све звуке уређаја.
- **Наводи** – омогућава прилагођавање поставки титлова за особе са оштећеним слухом.
- **Додирните повратно време** – подешавање времена одзива за додир.

- **Touch assistant** – приказ додирне табле за једноставан приступ честим радњама.
- **Истек екрана** – подешавање временског периода пре аутоматског искључивања позадинског осветљења екрана.
- **Области контроле додир** – омогућава избор области екрана на којој ће бити могуће активирање додиром.
- **Аутоматско ротирање екрана** – потврдите избор да би се екран на уређају ротирао у зависности од положаја уређаја (усправан или водораван).
- **Гласовна потврда шифре** – потврдите избор да би телефон читао лозинке које уносите.
- **Типка за паљење завршава позив** – изаберите да бисте могли да прекидате гласовне позиве притиском на дугме за укључивање/искључивање и закључавање.
- **Икона за подешавања приступачности** – омогућава брз и лак приступ изабраним функцијама када трипут додирнете тастер за почетни екран.
- **Улаз на један додир** – потврдите избор да бисте омогућили унос једним додиром. Омогућава да сваки додир прста унесе слово или знак на LG тастатури.
- **Пребацивање Приступа** – омогућава вам да користите уређај путем једног или више прекидача који функционишу попут дугмади тастатуре. Овај мени може помоћи корисницима са ограниченом покретљивошћу због које не могу директно да управљају уређајем.

Рад једном руком

Можете да померите бројчаник, LG тастатуру или закључани екран на леву или десну страну екрана ради лакшег коришћења једном руком.

- **Бројчаник** – потврдите избор да бисте преместили бројчаник на леву или десну страну уређаја. Додирните стрелицу да бисте преместили тастатуру на жељену страну.

- **LG Тастатура** – потврдите избор да бисте преместили тастатуру на леву или десну страну уређаја. Додирните стрелицу да бисте преместили тастатуру на жељену страну.
- **Закључај екран** – потврдите избор да бисте преместили тастатуру за унос PIN кода за откључавање екрана на леву или десну страну уређаја. Додирните стрелицу да бисте преместили тастатуру на жељену страну.
- **Помоћ** – приказивање информација о коришћењу уређаја једном руком.

Типка за пречицу

Брзо приступајте апликацијама тако што ћете притиснути и задржати **тастере за јачину звука** док је екран искључен или закључан.

< ПРИВАТНОСТ >

Сигурност

Помоћу менија Сигурност можете да подесите начин заштите телефона и података на њему.

- **Шифруј телефон** – омогућава вам да шифрујете податке на телефону ради безбедности. Од вас ће се тражити да унесете PIN код или лозинку приликом сваког укључивања телефона да бисте га дешифровали.
- **Шифрујте SD картицу** – шифрујте садржај на SD картици да не би могло да му се приступа са других уређаја.
- **Подешавање закључавања СИМ картице** – подешавање PIN кода за закључавање СИМ картице или мењање PIN кода.
- **Видљиво уношење шифре** – потврдите избор да бисте накратко видели сваки знак лозинке када га унесете како бисте знали шта сте унели.
- **Администратори уређаја** – можете да прикажете или деактивирате администраторе телефона.

- **Непознати извори** – дозволите инсталацију апликација које не потичу са локације Play Store.
- **Верификујте апликације** – онемогућавање инсталације апликација које могу нашкодити уређају или приказивање упозорења пре инсталације таквих апликација.
- **Врста меморија** – у зависности од хардвера.
- **Акредитиви којима се верује** – приказивање листе поузданих СА сертификата.
- **Инсталирај из меморије** – додирните да бисте инсталирали безбедан сертификат.
- **Обриши акредитације** – брисање свих безбедних сертификата и повезаних акредитива, као и лозинке безбедног складишта.
- **Trust agents** – изаберите апликације које желите да користите без откључавања екрана.
- **PIN екрана** – помоћу ове опције можете да омогућите уређају да приказује само екран одређене апликације.

< ПАМЕТНЕ ФУНКЦИЈЕ >

Покрети

- **Утишај долазеће позиве** – потврдите избор да бисте могли да утишате долазни позив тако што ћете окренути телефон на другу страну.
- **Одложи или угаси аларм** – потврдите избор да бисте могли да одложите или искључите аларм тако што ћете једноставно окренути телефон на другу страну.
- **Паузирати видео** – потврдите избор да бисте могли да паузирасте видео запис који се тренутно репродукује тако што ћете једноставно окренути телефон на другу страну.
- **Помоћ** – додирните да бисте видели информације о коришћењу функција покрета на уређају.

- **Калибрација сензора за покрет** – омогућава вам да побољшате прецизност нагиба и брзину сензора.

QuickCircle футрола

У овом менију можете изабрати апликације које ће се користити у прозорчићу QuickCircle футроле. Имајте у виду да укључивање ових поставки за QuickCircle футролу може довести до неочекиваног понашања уређаја.

< УПРАВЉАЊЕ УРЕЂАЈЕМ >

Датум и време

Изаберите жељени приказ датума и времена.

Меморија

Можете да погледате искоришћени и слободни простор у системској меморији уређаја.

Батерија

- **Рад батерије** – преглед употребе батерије.
- **Процент батерије у статусној линији** – потврдите избор да би се проценат напуњености батерије приказивао на статусној траци поред иконе батерије.
- **Чувар енергије** – додирните прекидач Чувар енергије да бисте га укључили или искључили. Подешавање нивоа напуњености батерије при којем ће се Чувар енергије аутоматски укључивати. Изаберите једну од следећих опција: **Одмах, 5% батерије** и **15% батерије**.
- **Помоћ** – приказивање информација о опцијама за уштеду енергије.

Апликације

Омогућава приказ детаља о апликацијама које су инсталиране на телефону, управљање њиховим подацима и њихово заустављање.

Предодређена апликација за поруке

Овај мени вам омогућава да изаберете подразумевану апликацију за слање порука.

Резервна копија и ресет

Измените подешавања за управљање својим поставкама и подацима.

- **Направи резервну копију мојих података** – креирајте резервну копију података апликација, Wi-Fi лозинки и осталих поставки на Google серверима.
- **Рез. копија налога** – приказ налога који се тренутно користи за креирање резервне копије података.
- **Аутоматско враћање** – вратите резервне копије поставки и података приликом поновне инсталације апликација.
- **LG Backup услуга** – прављење резервне копије свих података на уређају и њихово враћање у случају губитка података или замене уређаја.
- **Ресетовање на фабричке вредности** – омогућава ресетовање поставки на подразумеване фабричке вредности и брисање свих ваших података. Ако на овај начин ресетујете телефон, од вас ће бити затражено да поново унесете информације које сте унели при првом покретању оперативног система Android.

Штампање

Омогућава вам да штампате садржај са неких екрана (као што су веб странице које се приказују у прегледачу Chrome) на штампачу који је повезан на исту Wi-Fi мрежу као и ваш Android уређај.

Основни подаци о телефону

Прегледајте правне информације, проверите статус телефона и верзију софтвера и ажурирајте софтвер.

Рачунарски софтвер (LG PC Suite)

За оперативни систем Windows

LG PC Suite служи за управљање мултимедијалним садржајима и апликацијама на телефону и омогућава повезивање телефона са рачунаром.

Софтвер LG PC Suite омогућава...

- Да управљате мултимедијалним садржајима (музика, филмови, слике) и репродукујете их на рачунару.
- Шаљете мултимедијалне садржаје на уређај.
- Синхронизујете податке (распореди, контакте, обележиваче) између уређаја и рачунара.
- Прављење резервних копија апликација инсталираних на уређају.
- Ажурирање програма на уређају.
- Репродукцију мултимедијалних садржаја са рачунара на другом уређају

НАПОМЕНА: У зависности од модела, неке функције можда неће бити доступне.

НАПОМЕНА: Мени Помоћ у апликацији садржи више детаља о коришћењу софтвера LG PC Suite.

Инсталирање софтвера LG PC Suite

Да бисте преузели софтвер LG PC Suite, урадите следеће:

- 1 Посетите локацију www.lg.com.
- 2 Посетите **ПОДРШКА > ПОДРШКА ЗА МОБИЛНЕ ТЕЛЕФОНЕ > Синхронизација с рачунаром.**

- 3 Изаберите информације о моделу и кликните на **ИДИ**.
- 4 Померите приказ надоле, изаберите картицу **СИНХРОНИЗАЦИЈА С РАЧУНАРОМ** > **Windows** > **ПРЕУЗМИ** да бисте преузели LG PC Suite.

Системски захтеви за софтвер LG PC Suite

- ОС: Windows XP (сервисни пакет 3) 32-битни, Windows Vista, Windows 7, Windows 8
- Процесор: процесор од 1 GHz или бржи
- Меморија: капацитета 512 MB или већег
- Графичка картица: резолуција 1024 x 768, најмање 32-битна боја
- Чврсти диск: најмање 500 MB слободног простора на чврстом диску (У зависности од количине сачуваних података, може вам бити неопходно више простора на чврстом диску.)
- Неопходан софтвер: управљачки програми LG United, Windows Media Player 10 или новији.

НАПОМЕНА: Управљачки програм LG United за USB

НАПОМЕНА: Управљачки програм LG United је потребан да би се LG уређај повезао са рачунаром. Овај управљачки програм ће аутоматски бити инсталиран када инсталирате софтвер LG PC Suite.

За оперативни систем Mac

Софтвер LG PC Suite омогућава...

- Да управљате мултимедијалним садржајима (музика, филмови, слике) и репродукујете их на рачунару.
- Шаљете мултимедијалне садржаје на уређај.
- Синхронизујете податке (распореди, контакте, обележиваче) између уређаја и рачунара.

НАПОМЕНА: У зависности од модела, неке функције можда неће бити доступне.

НАПОМЕНА: Мени Помоћ у апликацији садржи више детаља о коришћењу софтвера LG PC Suite.

Инсталирање софтвера LG PC Suite

Да бисте преузели софтвер LG PC Suite, урадите следеће:

- 1 Посетите локацију www.lg.com.
- 2 Посетите **ПОДРШКА > ПОДРШКА ЗА МОБИЛНЕ ТЕЛЕФОНЕ > Синхронизација с рачунаром**.
- 3 Изаберите информације о моделу и кликните на **ИДИ**.
- 4 Померите приказ надоле, изаберите картицу **СИНХРОНИЗАЦИЈА С РАЧУНАРОМ > Mac OS > ПРЕУЗМИ** да бисте преузели LG PC Suite.

Системски захтеви за софтвер LG PC Suite

- Оперативни систем: Mac OS X (10.6.8) или новији
- Меморија: 2 GB RAM или више
- Графичка картица: резолуција екрана од 1024 x 768 или више и најмање 32-битна боја
- Чврсти диск: најмање 500 MB (Можда ће бити потребан додатни простор због података)
- Потребан софтвер: управљачки програм LG United за мобилни

НАПОМЕНА: Управљачки програм LG United за USB

НАПОМЕНА: Управљачки програм LG United је потребан да би се LG уређај повезао са рачунаром. Овај управљачки програм ће аутоматски бити инсталиран када инсталирате софтвер LG PC Suite.

Ажурирање софтвера за телефон

Ажурирање софтвера за телефон

Ажурирање софтвера за LG мобилне телефоне путем Интернета

Више информација о коришћењу ове функције потражите на веб-локацији <http://www.lg.com/common/index.jsp> → (изаберите земљу и језик).

Ова функција омогућава практично ажурирање фирмвера телефона на новију верзију преко интернета, без посећивања сервисног центра. Ова функција ће бити доступна само ако/када компанија LG направи нову верзију фирмвера за ваш уређај.

Пошто ажурирање фирмвера мобилног телефона захтева корисникову пуну пажњу током процеса ажурирања, пре преласка на следећи корак детаљно проучите сва упутства и белешке које се појављују на сваком кораку. Обратите пажњу на то да уклањање USB дата кабла током надградње може озбиљно да оштети мобилни телефон.

НАПОМЕНА: Компанија LG задржава право да, према сопственом нахођењу, исправке фирмвера учини доступним само за одређене моделе и не гарантује доступност новије верзије фирмвера за све моделе телефона.

Ажурирање софтвера за LG мобилне телефоне преко бежичне мреже (OTA)

Ова функција омогућава практично ажурирање фирмвера телефона на новију верзију преко бежичне мреже (OTA), без повезивања USB кабла. Ова функција ће бити доступна само ако/када компанија LG направи нову верзију фирмвера за ваш уређај.

Најпре проверите тренутну верзију софтвера на мобилном телефону:
Поставке > картица Опште > Основни подаци о телефону > Центар за ажурирање > Ажурирање софтвера > Проверити сада за ажурирање.

НАПОМЕНА: Ваши лични подаци у интерној меморији телефона – што обухвата информације о вашем Google налогу и свим осталим налозима, податке о вашем систему/апликацијама и њихове поставке, све преузете апликације и вашу DRM лиценцу – могу бити изгубљени током процеса ажурирања софтвера на телефону. Према томе, компанија LG препоручује да направите резервну копију личних података пре него што ажурирате софтвер на телефону. Компанија LG не преузима одговорност за губитак личних података.

НАПОМЕНА: Ова функција зависи од оператора, региона и земље.

Више информација о овом корисничком приручнику

- Пре коришћења уређаја, пажљиво прочитајте овај приручник. Тако ћете бити сигурни да телефон користите безбедно и правилно.
- Неке слике и снимци екрана из овог приручника могу изгледати другачије на телефону.
- Садржај се може разликовати од коначног производа или од софтвера који пружају добављачи услуга или оператери. Садржај се може мењати без претходне најаве. Најновију верзију овог приручника можете преузети са веб-локације компаније LG на адреси www.lg.com.
- Апликације на вашем телефону и њихове функције могу се разликовати у зависности од земље, региона или хардверских спецификација. Компанија LG не одговара за било које проблеме са перформансама које су последице коришћења апликација које није развила компанија LG.
- Компанија LG не сноси одговорност за проблеме са перформансама или некомпатибилношћу које су последица измењених поставки регистратора или модификованог оперативног система. Сваки покушај прилагођавања оперативног система може довести до неправилног рада уређаја или апликација на њему.
- Уз софтвер, звучне записе, позадине, слике и друге медије које сте добили уз уређај иде лиценца за ограничено коришћење. Ако издвојите и користите те материјале у комерцијалне или друге сврхе, можда ћете прекршити законе о заштити ауторских права. Као корисник, у потпуности сте одговорни за илегално коришћење медија.

- Услуге у вези с подацима као што су слање порука, отпремање и преузимање садржаја, аутоматска синхронизација и услуге у вези с локацијом могу се додатно наплаћивати. Да бисте избегли додатне трошкове, изаберите план за податке у складу са вашим потребама. За додатне информације обратите се вашем добављачу услуга.

Заштићени жигови

- LG и логотип компаније LG регистровани су заштићени жигови компаније LG Electronics.
- Сви остали заштићени жигови и ауторска права власништво су одговарајућих компанија.

Додатна опрема

Ова додатна опрема доступна је за ваш телефон. **(Предмети описани у наставку могу бити опциони.)**

- Путни адаптер
- Водич за брзи почетак
- Стерео слушалице
- USB кабл
- Батерија

НАПОМЕНА:

- Увек користите оригиналну додатну опрему компаније LG. Прибор који се испоручује у комплекту дизајниран је за коришћење само са овим уређајем и можда неће бити компатибилан са другим уређајима.
- Прибор и додаци који се испоручују се могу разликовати у зависности од региона добављача услуга.

Решавање проблема

У овом поглављу дат је списак неких проблема с којима се можете суочити док користите свој телефон. За решавање неких од њих неопходно је да се обратите свом оператеру, али ћете већину моћи и сами да отклоните.

Порука	Могући узроци	Могуће мере за отклањање
Грешка SIM или USIM картице	У телефону нема SIM или USIM картице или сте је неправилно поставили.	Проверите да ли је SIM или USIM картица исправно постављена.
Нема мрежне везе/губитак мреже	Сигнал је слаб или сте ван домета мобилне мреже.	Приближите се прозору или отвореном простору. Проверите мапу покривености мреже вашег оператера.
	Оператер је применио нове услуге.	Проверите да ли SIM или USIM картица није старија од 6 до 12 месеци. Ако јесте, замените SIM или USIM картицу у представништву оператера. Обратите се свом оператеру.

Порука	Могући узроци	Могуће мере за отклањање
Кодови се не подударају	Да бисте променили безбедносни кôд, морате да потврдите нови кôд тако што ћете га поново унети.	Ако изгубите код, обратите се свом оператеру.
	Унети кодови се не подударају.	
Није могуће поставити апликације	Оператер не подржава ову функцију или је за њу неопходна регистрација.	Обратите се свом оператеру.
Разговори нису доступни	Грешка при бирању броја	Није обављена ауторизација за нову мрежу.
	Уметнута је нова SIM или USIM картица.	Проверите која су нова ограничења.
	Достигли сте ограничење припејд рачуна.	Обратите се оператеру или ресетујте ограничење тако што ћете унети PIN 2.



Порука	Могући узроци	Могуће мере за отклањање
Телефон није могуће укључити	Прекратко сте притиснули тастер Укљ./искљ.	Притисните и задржите тастер за укључивање/искључивање најмање две секунде.
	Батерија није напуњена.	Напуните батерију. Проверите индикатор пуњења на екрану.
Грешка при пуњењу	Батерија није напуњена.	Напуните батерију.
	Спољна температура је превисока или прениска.	Проверите да ли се телефон пуни при уобичајеној температури.
	Проблем с контактом	Проверите пуњач и везу са телефоном.
	Нема напона	Укључите пуњач у другу утичницу.
	Пуњач је неисправан	Замените пуњач.
	Погрешан тип пуњача	Користите искључиво оригинални LG прибор.
Број није дозвољен.	Функција броја за фиксно бирање је укључена.	Проверите мени Поставке и искључите ову функцију.

Порука	Могући узроци	Могуће мере за отклањање
Није могућ пријем / слање SMS порука и фотографија	Меморија је пуна	Избришите неке поруке из телефона.
Датотеке се не отварају	Неподржан тип датотеке	Проверите који су формати датотека подржани.
Екран се не укључује када прима позив.	Проблем са сензором близине	Ако користите заштитну траку или кућиште, проверите да ли покрива област око сензора близине. Обезбедите да област око сензора близине буде чиста.
Без звука	Режим вибрације	Проверите статус поставки из менија за звук како бисте били сигурни да се телефон не налази у режиму вибрација или режиму без звука.
Уређај се кочи	Привремени проблем са софтвером	Покушајте да ажурирате софтвер преко веб-локације.

Најчешћа питања

Категорија	Питање	Одговор
Bluetooth уређаји	Које функције су доступне путем Bluetooth везе?	Можете повезати Bluetooth аудио-уређај попут стерео/моно слушалица или комплета за аутомобил.
Креирање резервне копије контаката	Како могу да креирам резервне копије контаката?	Подаци о контактима могу да се синхронизују између телефона и вашег Google налога.
Синхронизација	Да ли је могуће подесити једносмерну синхронизацију са услугом Gmail?	Доступна је само двосмерна синхронизација.
Синхронизација	Да ли је могуће синхронизовати све фасцикле е-поште?	Пријемно сандуче аутоматски се синхронизује. Можете да видите друге фасцикле тако што ћете додирнути  и изабрати Фасцикле да бисте изабрали фасциклу.
Gmail пријављивање	Да ли морам да се пријавим на услугу Gmail кад год желим да јој приступим?	Након што се први пут пријавите на Gmail, неће морати поново да се пријављујете.
Google налог	Да ли је могуће филтрирати е-поруке?	Не, телефон не подржава филтрирање е-порука.

Категорија	Питање	Одговор
Е-пошта	Шта се дешава када покренем другу апликацију док пишем е-поруку?	Е-порука ће аутоматски бити сачувана као радна верзија.
Мелодија звона	Да ли је ограничена величина MP3 датотека које се користе као мелодија звона?	Не постоји ограничење величине датотеке.
Време поруке	Мој телефон не приказује време пријема порука које су старије од 24 часа. Како могу да видим време?	Отворите разговор, а затим додирните и задржите жељену поруку. Затим додирните Детаљи .
Навигација	Да ли је могуће инсталирати другу апликацију за навигацију на телефон?	Свака апликација која је доступна на локацији Play Store™ и која је компатибилна са хардвером може да се инсталира и користи.
Синхронизација	Могу ли да синхронизујем контакте из свих мојих налога е-поште?	Могу да се синхронизују само контакти из услуге Gmail и са MS Exchange сервера (компанијског сервера е-поште).

Категорија	Питање	Одговор
Чекање и пауза	Да ли је могуће сачувати у бројевима контакт који има функције чекања и паузе?	<p>Ако сте пренели контакт који има функције чекања и паузе које су сачуване у броју, нећете моћи да користите те функције. Мораћете поново да сачувате сваки број.</p> <p>Како се врши чување са чекањем и паузом:</p> <ol style="list-style-type: none"> 1. На почетном екрану додирните . 2. Бирајте жељени број, а затим додирните . 3. Додирните Додај паузу од 2 сец. или Додај чекање.
Сигурност	Које су сигурносне функције телефона?	<p>Можете подесити да телефон тражи да се унесе шаблон за откључавање да бисте могли да му приступите и да га користите.</p>

Категорија	Питање	Одговор
Шаблон за откључавање	Како да креирам шаблон за откључавање?	<ol style="list-style-type: none"> 1. На почетном екрану додирните и задржите <input type="checkbox"/>. 2. Додирните Системске поставке > картица Екран > Закључај екран. 3. Додирните Одаберите начин закључавања екрана > Узорак. Када први пут изаберете ову опцију, приказаће се кратко упутство за креирање шаблона за откључавање. 4. Подесите ову функцију тако што ћете нацртати шаблон једном, а затим још једном ради потврде. <p>Мере предострожности приликом коришћења закључавања помоћу шаблона.</p> <p>Изузетно је важно да запамтите шаблон за откључавање који сте подесили. Нећете моћи да приступите телефону ако пет пута унесете неисправан шаблон. Имате пет прилика за унос шаблона за откључавање, PIN кода или лозинке. Ако сте искористили свих 5 покушаја, можете поново да покушате након 30 секунди. (Односно, ако направите резервну копију PIN кода, можете њоме да откључавате шаблон.)</p>

Категорија	Питање	Одговор
Шаблон за откључавање	Шта да радим ако заборавим шаблон за откључавање, а нисам креирао/ла Google налог на телефону?	<p>Ако сте заборавили шаблон: Ако сте покушали да се пријавите на Google налог на телефону и 5 пута унели погрешан шаблон, додирните дугме Заборавили сте шаблон. Затим треба да се пријавите на свој Google налог како бисте откључали телефон. Ако нисте креирали Google налог на телефону или сте га заборавили, мораћете да обавите хардверско ресетовање.</p> <p>Опрез: Приликом фабричког ресетовања телефона бришу се све корисничке апликације и сви кориснички подаци. Немојте заборавити да направите резервну копију свих важних података пре него што обавите фабричко ресетовање.</p>
Меморија	Да ли ћу знати када је меморија пуна?	Да, примићете обавештење.

Категорија	Питање	Одговор
Језичка подршка	Могу ли да променим језик телефона?	<p>Телефон има вишејезичке могућности.</p> <p>Да бисте променили језик:</p> <ol style="list-style-type: none"> 1. На почетном екрану додирните и задржите <input type="checkbox"/>, а затим додирните Системске поставке. 2. Додирните картицу Опште > Језик и унос > Језик. 3. Додирните жељени језик.
VPN	Како да подесим VPN?	<p>Конфигурисање приступа VPN мрежи разликује се од компаније до компаније. Да бисте конфигурисали приступ VPN мрежи на телефону, потребно је да добијете податке од администратора компанијске мреже.</p>
Истек екрана	Мој екран се искључује након само 15 секунди. Како могу да променим количину времена за искључивање позадинског осветљења?	<ol style="list-style-type: none"> 1. На почетном екрану додирните и задржите <input type="checkbox"/>. 2. Додирните Системске поставке > картица Екран. 3. Додирните Истек екрана. 4. Додирните жељени временски период до искључивања позадинског осветљења екрана.

Категорија	Питање	Одговор
Wi-Fi и мобилна мрежа	Када су доступне и Wi-Fi веза и мобилна мрежа, коју услугу ће телефон користити?	<p>Када се преносе подаци, телефон може да се постави да подразумевано користи Wi-Fi везу (ако је на телефону укључено повезивање на Wi-Fi мрежу). Међутим, неће се приказивати обавештење приликом пребацивања с једне мреже на другу.</p> <p>Да бисте знали која веза за пренос података се користи, погледајте икону мобилне мреже или Wi-Fi икону на врху екрана.</p>
Почетни екран	Да ли је могуће уклонити апликацију на почетном екрану?	Да. Само додирните и задржите икону док се на средини горњег дела екрана не појави икона канте за отпатке. Затим, без подизања прста, превуците икону у корпу за отпатке.
Апликација	Преузео сам апликацију и она изазива пуно грешака. Како да је уклоним?	<ol style="list-style-type: none"> 1. На почетном екрану додирните и задржите . 2. Додирните Системске поставке > картица Опште > Апликације > ПРЕУЗЕТО. 3. Додирните жељену апликацију, а затим додирните Деинсталирај.

Категорија	Питање	Одговор
Пуњач	Да ли могу да пуним телефон преко USB кабла иако није инсталиран управљачки програм за USB?	Да, телефон се пуни преко USB кабла без обзира на то да ли су инсталирани потребни управљачки програми.
Аларм	Могу ли да користим музичке датотеке за аларм?	<p>Да. Након што сачувате музичку датотеку као мелодију звона, моћи ћете да је користите као аларм.</p> <ol style="list-style-type: none"> Додирните и задржите неку од нумера на листи библиотеке. У менију који ће се отворити додирните Постави као звук звона > Мелодија звона телефона или Мелодија контакта. На екрану за подешавање аларма/сата, изаберите жељену нумеру као мелодију звона.
Аларм	Да ли ће се аларм чути или ће се искључити ако се искључи телефон?	Не, ово није подржано.
Аларм	Ако је јачина звука звона постављена на Вибрација, да ли ћу чути аларм?	Аларм је програмиран тако да се чује чак и у таквој ситуацији.

Категорија	Питање	Одговор
Хардверско ресетовање (ресетовање на фабричке поставке)	Како да ресетујем телефон на фабричке поставке ако не могу да приступим менију са поставкама телефона?	Ако се телефон не врати у оригинално стање, употребите хардверско ресетовање (ресетовање на фабричке поставке) да бисте га иницијализовали.

Упатство за употреба

- Одредени содржини и илустрации може да се разликуваат од вашиот уред во зависност од регионот, обезбедувачот на услуги, верзијата на софтверот или верзијата на OS, и тие подлежат на промени без претходно известување.
- Секогаш користете оригинална LG дополнителна опрема. Испорачаните елементи се изработени само за овој уред и може да не бидат компатибилни со другите уреди.
- Овој уред не е погоден за лица со оштетен вид заради тастатурата на екранот на допир.
- Авторски права ©2015 LG Electronics, Inc. Сите права се задржани. LG и LG лого ознаката се регистрирани трговски марки на LG Group и нејзините поврзани ентитети. Сите останати трговски марки се сопственост на нивните респективни сопственици.
- Google™, Google Maps™, Gmail™, YouTube™, Hangouts™ и Play Store™ се заштитени трговски марки на Google, Inc.

Напатствија за безбедно и ефикасно користење.....	4
Важно известување.....	15
Запознавање со вашиот телефон	19
Изглед на телефонот.....	19
Инсталирање на SIM или USIM картичката и батеријата	21
Полнење на батеријата.....	24
Вметнување на мемориска картичка.....	25
Вадење на мемориската картичка....	26
Заклучување и отклучување на уредот.....	26
Вашиот почетен екран	28
Совети за екранот на допир.....	28
Почетен екран.....	29
Прилагодување на почетниот екран	31
Враќање на неодамна користените апликации	32
Панел за известувања	32
Тастатура на екран.....	36
Специјални функции	37
Фотографирање со потег.....	37
Брз Преглед.....	38
Вклучи екран	38
Knock Code.....	39
QuickMemo+	40
Поставување на Google сметка ...	42
Креирање на ваша Google сметка	42
Најавување на вашата Google сметка	42
Поврзување со мрежи и уреди....	44
Wi-Fi.....	44
Bluetooth.....	45
Wi-Fi Direct.....	46
Пренос на податоци помеѓу PC и уредот	47
Повици.....	48
Започнување на повик.....	48
Повикување на вашите контакти	48
Одговарање и отфрлање на повик... ..	48
Започнување на втор повик.....	49
Прегледување на евиденцијата на повиците.....	49
Поставки за повици	50
Контакти	51
Пребарување на контакт	51
Додавање на нов контакт	51
Омилени контакти.....	51
Креирање на група	52

Пораки	53	ФМ радио	70
Испраќање на порака	53	LG SmartWorld	70
Приказ на конверзација	54	Веб-пребарувач	72
Промена на вашите поставки за размена на пораки.....	54	Интернет.....	72
E-mail	55	Chrome.....	74
Управување со e-mail сметки	55	Поставки.....	75
Работа со фолдери на сметка.....	56	Мрежи.....	75
Составување и испраќање e-mail пораки	56	Звук	78
Фотоапарат и видео записи	57	Екран	80
Опции за фотоапаратот на визирот.....	57	Општо.....	82
Користење на напредните поставки.....	58	PC софтвер (LG PC Suite)	91
Снимање на фотографија.....	59	За Windows OS.....	91
Откако ќе снимите фотографија	59	За Mac OS.....	93
Снимање видео	60	Ажурирање на софтверот на телефонот	95
По снимањето на видео.....	60	Ажурирање на софтверот на телефонот.....	95
Галерија.....	61	Околу упатството за користење ..	97
Мултимедија	64	Околу упатството за користење	97
Музика	64	Трговски марки.....	98
Услужни програми.....	67	Дополнителна опрема	99
Часовник.....	67	Отстранување на проблеми.....	100
Калкулатор.....	68	FAQ (Најчесто поставувани прашања)	104
Календар.....	69		
Диктафон	69		
Гласовно пребарување	69		
Превземање	70		

Напатствија за безбедно и ефикасно користење

Ве молиме прочитајте ги овие едноставни инструкции. Нивното непочитување може да биде опасно или противзаконско.

Доколку настане грешка, во вашиот уред е вградена софтверска алатка која ќе запише дневник за евиденција на грешки. Оваа алатка прибира само податоци кои се специфични за грешката, како јачина на сигналот, позицијата на мобилниот уред со ID при ненадеен прекин на повик и вчитаните апликации. Дневникот за евиденција се користи само за да се одреди причината за грешката. Овие дневници за евиденција се шифрирани и до нив може да пристапи единствено овластен LG центар за поправки каде би требало да го однесете вашиот уред за поправка.

Изложување на радиофреквентна енергија

Информации за изложување на радиобранови и специфична апсорпциона стапка (SAR).

Овој мобилен телефон - модел LG-H420 е дизајниран за да ги задоволува безбедносните барања за изложување на радиобранови. Овие барања се базираат на научни упатства кои вклучуваат граници на безбедност потребни да ја гарантираат сигурноста на сите луѓе, независно од нивната возраст или здравствена состојба.

- Во упатствата за изложување на радиобранови се користи мерна единица позната како специфична апсорпциона стапка (SAR). Тестот за SAR се спроведува со употребување на стандардни методи при кои телефонот емитува на највисокото потврдено енергетско ниво на сите користени фреквентни појаси.
- Иако постојат разлики помеѓу нивото на SAR кај различни модели на LG телефони, сите тие се дизајнирани да ги задоволат релевантните мерки за изложување на радиобранови.

- Границата на SAR препорачана од Маѓународната комисија за заштита од нејонизирачко зрачење (ICNIRP) е 2 W/kg во просек на 10 грама ткиво.
- Највисоката вредност на SAR за овој модел на телефон тестиран при поставување на уво изнесува 0,676 W/kg (10 g) а при поставеност на тело изнесува 0,667 W/kg (10 g).
- Овој уред ги задоволува напатствијата за RF изложеност при користење во нормална позиција наспроти увото или при поставување најмалку на 1,5 cm оддалеченост од телото. При користење на футрола, прицврстувач за ремен или држач за носење на телото, тие не треба да содржат метал и треба да бидат поставени најмалку на 1,5 cm оддалеченост од телото. За пренесување на податочни фајлови или пораки, на овој уред потребно му е квалитетно поврзување со мрежата. Во некои случаи, пренесувањето на податочни фајлови или пораки може да биде одложено додека не се воспостави такво поврзување. Придржувајте се до горните инструкции во однос на растојанието сè додека преносот не биде завршен.

Чување и одржување на производот



ПРЕДУПРЕДУВАЊЕ

Користете единствено батерии, полначи и дополнителна опрема кои се одобрени за употреба со овој конкретен модел на телефон. Користењето на кои било други видови може да поништи секаква потврда или гаранција која важи за телефонот, а исто така може да биде и опасно.

- Не расклопувајте го овој уред. Однесете го на квалификуван сервисер доколку е потребна негова поправка.

- Поправките извршени под гаранција, по проценка на LG, може да вклучат делови или електронски плочи за замена кои ќе бидат нови или репарирани, доколку тие имаат еднаква функционалност со оние делови кои се заменуваат.
- Уредот држете го подалеку од електрични уреди како на пр. телевизори, радиоприемници и компјутери.
- Уредот држете го подалеку од извори на топлина како што се радијаторите и шпоретите.
- Не дозволувајте да ви падне телефонот.
- Немојте да го изложувате уредот на механички вибрации или потреси.
- Исклучете го телефонот на места каде тоа се бара со специјални прописи. На пример, немојте да го користите телефонот во болници каде уредот може да влијае на медицинската опрема.
- Немојте да ракувате со телефонот со влажни раце додека се врши дополнување. Може да дојде до електричен удар и сериозно оштетување на вашиот телефон.
- Немојте да го полните телефонот близу до запаливи материјали бидејќи тој може да стане жежок и да предизвика опасност од пожар.
- Користете сува ткаенина за чистење на надворешноста на уредот (немојте да користите растворувачи како бензол, разредувач или алкохол).
- Немојте да го полните телефонот кога е поставен на мек мебел.
- Телефонот треба да се полни во добро проветрена просторија.
- Немојте да го изложувате уредот на прекумерни количества дим или прав.
- Телефонот држете го подалеку од кредитни картички или возни билети; може да влијае на информациите од магнетните ленти.
- Не допирајте го екранот со остри предмети, бидејќи тоа може да го оштети телефонот.

- Не изложувајте го телефонот на течности или влага.
- Дополнителната опрема како слушалките користете ја претпазливо. Немојте непотребно да ја допирате антената.
- Немојте да користете, допирате или да се обидувате да отстраните или поправите скршено, оштетено или пукнато стакло. Оштетувањето на стаклото не екранот заради груба или неправилна употреба не е покриено со гаранцијата.
- Вашиот телефон е електронски уред кој генерира топлина за време на нормалното работење. Екстремно долгиот директен допир со кожата во отсуство на соодветна вентилација може да резултира со непријатно чувство и помали изгореници. Затоа, внимателно ракувајте со телефонот за време, или непосредно по користењето.
- Ако телефонот се наводени, веднаш откачете го напојувањето и оставете го целосно да се исуши. Не обидувајте се да го забрзате процесот на сушење со надворешен извор на топлина, како печка, микробранова печка или фен за коса.
- Течноста во наводенетиот телефон ќе ја промени бојата на ознаката на производот во внатрешноста на телефонот. Оштетувањето на уредот како резултат на изложување на течност не е опфатено со гаранцијата.

Ефикасно користење на телефонот

Електронски уреди

Кај сите мобилни телефони може да се јават пречки, кои може да влијаат на работата.

- Не употребувајте го вашиот мобилен телефон во близина на медицинска опрема без да побарате дозвола. Избегнувајте да го ставате телефонот во близина на пејсмејкер, на пример, во вашиот горен џеб.

- Кај одредени помагала за слушање може да се јават пречки заради мобилните телефони.
- Помали пречки може да се јават кај телевизорите, радиоприемниците, компјутерите, итн.
- Користете го вашиот телефон на температури помеѓу 0 °C и 40 °C, доколку е можно. Изложувањето на вашиот телефон на екстремно високи или ниски температури може да резултира со оштетување, неправилна работа, па дури и експлозија.

Безбедност при патување

Запознајте се со законот и прописите за употреба на мобилните телефони во подрачјата во кои возите.

- Не употребувајте ја телефонската слушалка додека возите.
- Посветете го целосното внимание на возењето.
- Застанете покрај патот пред да се започнете или одговорите на повик доколку тоа го налагаат условите за возење.
- RF енергијата може да влијае врз некои електронски системи во вашето возило, на пр. врз стерео уредот или безбедносната опрема.
- Ако вашето возило е опремено со воздушно перниче, внимавајте да не го попречите со инсталираната или преносливата безжична опрема. Може да дојде до неисправност на воздушното перниче или сериозни повреди заради направилното функционирање.
- Доколку слушате музика додека сте излезени, ве молиме одржувајте ја јачината на звукот на разумно ниво, за да можете да бидете свесни за вашата околина. Ова е особено важно кога се наоѓате во близина на сообраќај.

Избегнете оштетување на слухот



За спречување на можното оштетување на слухот, немојте да слушате со голема јачина на звук подолги периоди.

Доколку подолг период бидете изложени на гласен звук, може да настане оштетување на вашиот слух. Ви препорачуваме вклучувањето и исклучувањето на апаратот да не го вршите блиску до вашето уво. Исто така ви препорачуваме јачината на звукот кај музиката и повиците да ја одржувате на разумно ниво.

- Кога користите слушалки, намалете ја јачината на звукот ако не можете да го слушате зборувањето на луѓето во ваша близина, или ако лицето кое седи до вас може да го чуе она што го слушате.

ЗАБЕЛЕШКА: Преголемиот звучен притисок од слушалките за во уши и слушалките за на глава може да предизвика оштетување на слухот.

Стаклени делови

Некои делови на мобилниот телефон се изработени од стакло. Стаклото може да се скрши доколку мобилниот телефон падне на тврда површина или прими силен удар. Доколку стаклото се скрши, не допирајте го и не обидувајте се да го отстраните. Не употребувајте го мобилниот телефон додека стаклото не биде заменето од страна на овластен сервисер.

Подрачје на минирање

Не употребувајте го телефонот додека во тек е минирање. Придржувајте се на ограничувањата и следете ги прописите или правилата.

Подрачја на можни експлозии

- Не употребувајте го телефонот на места каде се полни гориво.
- Не употребувајте го во близина на горива и хемиски средства.
- Не пренесувајте или чувајте запаливи гасови, течности или експлозивни материјали во истиот дел на возилото во кој го чувате мобилниот телефон или дополнителната опрема.

Во авион

Безжичните уреди може да предизвикаат пречки во авион.

- Исклучете го вашиот мобилен телефон пред да се качите во авионот.
- Немојте да го користите додека авионот е на земја без дозвола од екипажот на авионот.

Деца

Чувајте го телефонот на безбедно место подалеку од дофат на мали деца. Тој содржи мали делчиња кои доколку се одвојат може да предизвикаат опасност од задушување.

Итни повици

Итните повици може да не се достапни на сите мобилни мрежи. Затоа, никогаш не потпирајте се единствено на телефонот за итните повици. Проверете кај вашиот локален обезбедувач на услуги.

Информации и грижа за батеријата

- Не морате целосно да ја испразните батеријата пред да ја ставите повторно да се полни. За разлика од други системи на батерии, не постои мемориски ефект кој може да влијае на перформансите на батеријата.
- Употребувајте само LG батерии и полначи. LG полначите се дизајнирани да го максимизираат работниот век на батеријата.
- Не расклопувајте ја батеријата и внимавајте да не направите краток спој.
- Внимавајте металните контакти на батеријата да бидат чисти.
- Заменете ја батеријата кога повеќе нема да нуди прифатливи перформанси. Батеријата може да се полни стотици пати пред да биде потребно да се замени.
- Дополнете ја батеријата доколку подолго време не била користена, за да се продолжи векот на траење.
- Не изложувајте го полначот на батеријата на директна сончева светлина и не употребувајте го во услови на висока влажност, на пример во бањи.
- Немојте да ја чувате батеријата на жешки или ладни места, бидејќи тоа може да ги намали нејзините перформанси.
- Постои опасност од експлозија доколку батеријата е заменета со несоодветен тип.
- Отстранете ги истрошените батерии во согласност со упатството од производителот. Ве молиме извршете рециклирање кога е можно. Не отстранувајте ги заедно со отпадот од домаќинствата.

- Доколку треба да ја замените батеријата, за да добиете помош однесете ја кај најблискиот овластен сервис или продавач на LG Electronics.
- Секогаш извадете го полначот од сидниот приклучок откако телефонот целосно ќе се наполни, за да избегнете непотребна потрошувачка на енергија на полначот.
- Реалното траење на батеријата зависи од конфигурацијата на мрежата, поставките на производот, начинот на користење, како и состојбата на батеријата и околината.
- Внимавајте никакви остри предмети како на пр. заби од животни или нокти да не дојдат во контакт со батеријата. Ова може да предизвика пожар.

Известување за софтвер со отворен код

За да го добиете изворниот код според GPL, LGPL, MPL и другите лиценци за отворен изворен код кој се користи кај овој производ, посетете ја страницата <http://opensource.lge.com>.

Покрај изворниот код, достапни за превземање се и сите наведени одредби на лиценца, одрекувања од одговорност и известувања за авторски права.

LG Electronics исто така ќе ви обезбеди отворен изворен код на CD-ROM диск за одреден надоместок кој го покрива трошокот за вршење на дистрибуцијата (како трошокот за медиумот, испораката и ракувањето) по доставено e-mail барање до opensource@lge.com. Оваа понуда е валидна три (3) години од датумот на купување на производот.

КАКО ДА ГО АЖУРИРАТЕ ВАШИОТ ПРОИЗВОД

Пристап до најновите верзии на firmware, нови софтверски функции и подобрувања.

- **Изберете го ажурирањето на софтверот во менито за поставки на вашиот уред.**
- **Ажурирајте го вашиот уред преку поврзување со вашиот PC.** За повеќе информации околу користењето на оваа функција, ве молиме посетете ја веб-страницата <http://www.lg.com/common/index.jsp> и изберете ја вашата земја и јазик.

ДЕКЛАРАЦИЈА ЗА УСОГЛАСЕНОСТ

Со ова, **LG Electronics** изјавува дека овој **LG-H420** производ е во согласност со основните барања и другите релевантни одредби на Директивата **1999/5/EC**. Копија на Декларацијата за усогласеност може да се најде на <http://www.lg.com/global/declaration>

Канцеларија за контакт за усогласеноста на овој производ:

LG Electronics Inc.

EU Representative, Krijgsman 1,
1186 DM Amstelveen, The Netherlands



Отстранување на вашиот стар апарат

- 1 Сите електрични и електронски производи треба да бидат отстранети одделно од другиот отпад, на посебни места назначени од страна на владата или локалните власти.
- 2 Правилното отстранување на вашиот стар апарат ќе ги спречи потенцијалните негативни последици за животната средина и за здравјето на луѓето.
- 3 За повеќе информации околу отстранувањето на вашиот стар апарат, ве молиме обратете се до локалните власти, службата за отстранување отпад или продавницата од која сте го купиле производот.



Отстранување на старите батерии/акумулатори

- 1 Овој симбол може да биде комбиниран и со хемиските симболи за жива (Hg), кадмиум (Cd) или олово (Pb) доколку батеријата содржи повеќе од 0,0005% жива, 0,002% кадмиум или 0,004% олово.
- 2 Сите батерии/акумулатори треба да бидат отстранети одделно од другиот отпад, на посебни места назначени од страна на владата или локалните власти.
- 3 Правилното отстранување на вашите стари батерии/акумулатори ќе ги спречи потенцијалните негативни последици за животната средина и за здравјето на животните и луѓето.
- 4 За повеќе информации околу отстранувањето на вашите стари батерии/акумулатори, ве молиме обратете се до локалните власти, службата за отстранување отпад или продавницата од која сте го купиле производот.

Важно известување



Ве молиме прочитајте го ова пред да започнете со употребата на вашиот телефон!

Пред да го однесете телефонот на сервис или да повикате претставник на сервисот, проверете дали проблемот со кој се соочувате кај телефонот е опишан во овој дел.

1. Меморија на телефон

Кога во меморијата на телефонот има помалку од 10 MB слободен мемориски простор, телефонот нема да може да прима нови пораки. Потребно е да ја проверите меморијата на телефонот и да избришете дел од податоците, како апликации или пораки за да добиете повеќе слободна меморија.

За деинсталирање на апликации:

- 1 Допрете  >  > картичката **Апликации** >  > картичката **Општо** > **Апликации**.
- 2 Откако ќе се појават сите апликации, придвижете се и изберете ја апликацијата која сакате да ја деинсталирате.
- 3 Допрете **Деинсталирање**.

2. Оптимизирање на траењето на батеријата

Продолжете го траењето на батеријата со исклучување на функциите кои нема потреба постојано да се извршуваат во заднина. Можете да надгледувате колку апликациите и ресурсите на системот ја трошат батеријата.

Продолжување на траењето на батеријата телефонот:

- Исклучете ги радио-комуникациите кога не ги користите. Ако не користите Wi-Fi, Bluetooth или GPS, исклучете ги.
- Намалете ја осветленоста на екранот и поставете пократко време на истекување на екранот.
- Исклучете го автоматското синхронизирање на Gmail, Календар, Контакти и другите апликации.
- Некои апликации кои ги преземате може да ја трошат енергијата на батеријата.
- Додека ги користите превземените апликации, проверете нивото на наполнетост на батеријата.

3. Пред инсталирање на апликации и ОС со отворен изворен код

ПРЕДУПРЕДУВАЊЕ

Доколку на вашиот телефон инсталирате и користите ОС различен од оној кој е обезбеден од производителот, тоа може да предизвика неправилно функционирање на телефонот. Дополнително, вашиот телефон веќе нема да биде покриен со гаранцијата.

ПРЕДУПРЕДУВАЊЕ

Заради заштита на вашиот телефон и личните податоци, превземајте апликации единствено од доверливи извори, како на пр. од Play Store™. Ако постојат апликации кои не се правилно инсталирани на вашиот телефон, тој може да не работи нормално или може да дојде до сериозна грешка. Мора да ги деинсталирате таквите апликации заедно со сите придружни податоци и поставки од телефонот.

4. Користење на Хардверско ресетирање (Фабричко ресетирање)

Ако телефонот не се враќа во првобитната состојба, употребете Хардверско ресетирање (Фабричко ресетирање) за да го иницијализирате.



- 1 Исклучете го напојувањето.
- 2 Притиснете и задржете на **копчето за напојување/заклучување + копчето за намалување на јачина на звук** на задната страна на телефонот.
- 3 Ослободете го **копчето за напојување/заклучување** кога ќе се прикаже логото при подигнување, а потоа веднаш повторно притиснете и задржете на **копчето за напојување/заклучување**.
- 4 Ослободете ги сите копчиња кога ќе се прикаже екранот за фабричко ресетирање.
- 5 Притиснете ги **копчињата за јачина на звук** за да изберете **Да**, а потоа притиснете го **копчето за напојување/заклучување** за да извршите хардверско ресетирање.

ПРЕДУПРЕДУВАЊЕ

Ако извршите Хардверско ресетирање, сите кориснички апликации и податоци како и DRM лиценците ќе бидат избришани. Не заборавате да ги архивирате сите важни податоци пред да извршите Хардверско ресетирање.

5. Отворање и префрлување меѓу апликации

Извршувањето на повеќе задачи со Android е едноставно; можете истовремено да извршувате повеќе од една апликација. Нема потреба да затворите одредена апликација пред да отворите друга. Користете повеќе отворени апликации и префрлувајте се помеѓу нив. Android управува со сите апликации, запирајќи и активирајќи ги според потребите за да се спречи непотребно трошење на ресурсите од страна на неактивните апликации.

- 1 Допрете . Ќе се прикаже преглед на неодамна користените апликации.
- 2 Допрете ја апликацијата до која сакате да пристапите. Со ова нема да се прекине претходната апликација која ќе се извршува во заднината. Не заборавајте да допрете  за да излезете од апликацијата откако ќе престанете да ја користите.
 - За затворање на апликација од листата на последни користени апликации, повлечете го прегледот на апликацијата налево или надесно. За да ги избришете сите апликации, допрете **Избриши сè**.

Запознавање со вашиот телефон

Изглед на телефонот



ЗАБЕЛЕШКА: Сензор за оддалеченост

При примањето и започнувањето на повици, сензорот за оддалеченост автоматски го исклучува задното осветлување и го заклучува екранот на допир кога телефонот е доближен до увото. Со ова се продолжува траењето на батеријата и се спречува случајното активирање на екранот на допир за време на повиците.

⚠ ПРЕДУПРЕДУВАЊЕ

Поставување на тежок предмет врз телефонот или седењето врз него може да го оштети екранот и функциите на екранот осетлив на допир. Не прекривајте го сензорот за оддалеченост со заштитни фолии или каков било друг заштитен слој. Тоа би можело да предизвика неправилна работа на сензорот.

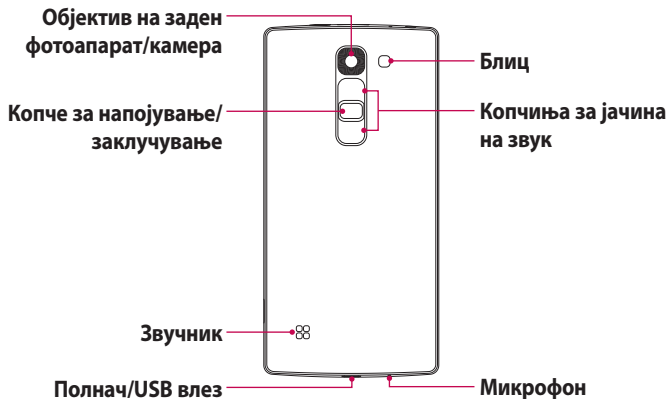

Копче за напојување/заклучување

- Вклучете/исклучете го телефонот со притиснување и задржување на ова копче
- Притиснете кратко за заклучување/отклучување на екранот

Копчиња за јачина на звук

(Додека екранот е исклучен)

- Долго притиснете на копчето за нагоре за активирање на QuickМето+
- Долго притиснете на копчето за надолу за активирање на Фотоапарат

Инсталирање на SIM или USIM картичката и батеријата

Вметнете ја SIM или USIM картичката испорачана од мобилниот оператор и вклучената батерија.

- 1 За да го отстраните задното капаче, цврсто држете го телефонот со едната рака. Со другата рака кренете го задниот капак со вашиот палец како што е прикажано на сликата подолу.

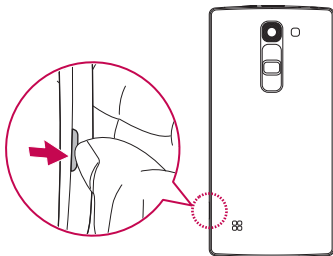

- 2 Вметнете ја SIM картичката во долниот отвор за SIM картичка како што е прикажано на сликата. Внимавајте златните контакти на картичката да бидат завртени надолу.

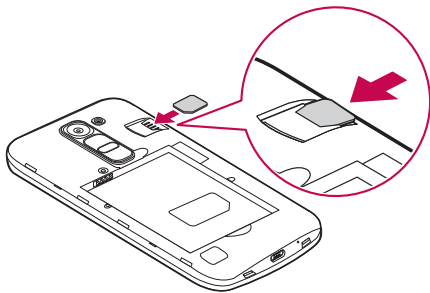

⚠ ПРЕДУПРЕДУВАЊЕ

Не вметнувајте мемориска картичка во отворот за SIM картичка. Доколку се заглави мемориска картичка во отворот за SIM картичка, однесете го уредот до центарот за услуги на LG за да ја отстраните мемориската картичка.

ЗАБЕЛЕШКА: Со уредот функционираат само microSIM картички.

3 Вметнете ја батеријата.

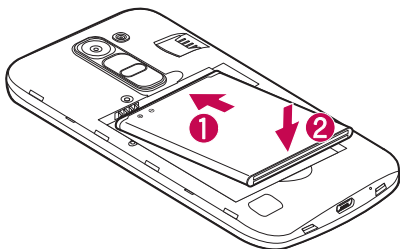

4 За да го замените капачето на уредот, порамнете го задното капаче врз одделот за батеријата **1** и притиснете го надолу додека не легне на своето место **2**.

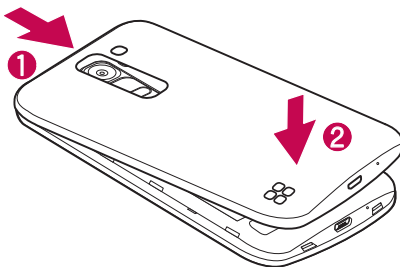

Полнење на батеријата

Наполнете ја батеријата при користењето на телефонот за првпат. Употребете го полначот за да ја наполните батеријата. За полнење на батеријата можете да користите и компјутер доколку го поврзете телефонот на него со USB кабел.

ПРЕДУПРЕДУВАЊЕ

Употребувајте само полначи, батерии и кабли кои се одобрени од LG. Доколку користите неодобрени полначи, батерии или кабли, тоа може да предизвика забавено полнење на батеријата. Или пак, ова може да предизвика експлозија на батеријата или оштетување на уредот, што не е опфатено со гаранцијата.

Приклучокот за полначот се наоѓа на долната страна од телефонот. Вметнете го полначот и потоа поврзете го во штекер.

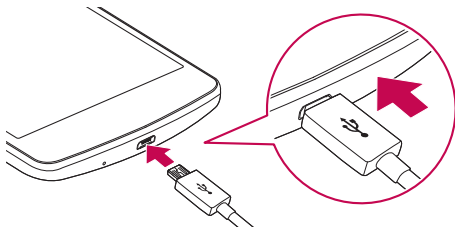

ЗАБЕЛЕШКА: Немојте да го отворате задното капаче додека телефонот се полни.

Вметнување на мемориска картичка

Вашиот уред поддржува microSD картички до 32 GB. Во зависност од производителот и типот на мемориската картичка, одредени мемориски картички може да не бидат компатибилни со вашиот уред.

ПРЕДУПРЕДУВАЊЕ

Одредени мемориски картички може да не бидат целосно компатибилни со вашиот уред. Користењето на некомпатибилна картичка може да го оштети уредот или мемориската картичка, или пак да ги оштети податоците зачувани на неа.

ЗАБЕЛЕШКА: Честото запишување и бришење на податоците го намалува векот на траење на мемориските картички.

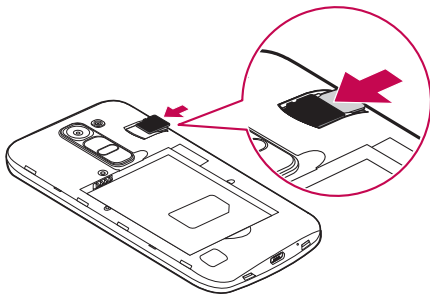

- 1 Отстранете го задното капаче.
- 2 Вметнете мемориска картичка со златните контакти завртени нагоре.



- 3 Вратете го задното капаче.

Вадење на мемориската картичка

Пред да ја отстраните мемориската картичка, прво оневозможете ја за безбедно отстранување.

- 1 Допрете  >  > картичката **Апликации** >  > картичката **Општо** > **Меморија** > **Оневозможи SD картичка**.
- 2 Отстранете го задното капаче и извадете ја мемориската картичка.

ПРЕДУПРЕДУВАЊЕ

Немојте да ја отстранувате мемориска картичка кога уредот пренесува или пристапува до информации. Во спротивно, може да дојде до губење или оштетување на податоците или оштетување на мемориската картичка или уредот. Компанијата не презема одговорност за загубата која произлегува од неправилната употреба на оштетени мемориски картички, вклучувајќи го губењето на податоците.



Заклучување и отклучување на уредот

Копчето за напојување/заклучување го исклучува екранот и го става уредот во режимот на заклучување. Уредот автоматски се заклучува доколку не се користи одреден временски период. Ова помага да се спречат случајните допирања и да се зачува енергијата на батеријата. За да го отклучите уредот, притиснете го **копчето за напојување/заклучување** и повлечете по екранот во која било насока.

ЗАБЕЛЕШКА: Двојното допирање на екранот исто така може да го активира екранот наместо **копчето за напојување/заклучување**.

Промена на методот за заклучување на екранот

Можете да го промените начинот на кој го заклучувате екранот за да спречите туѓ пристап до вашите лични информации.

- 1 Допрете  >  > картичката **Апликации** >  > картичката **Екран** > **Заклучен екран** > **Одберете заклучување на екран**.
- 2 Изберете го саканото заклучување на екран од опциите Ништо, Удри, Knock Code, Облик, PIN или Лозинка.



ЗАБЕЛЕШКА: Пред да поставите облик за отклучување, првин креирајте Google сметка и запомнете го резервниот PIN кој сте го креирале при креирањето на вашиот облик за заклучување.

Внимание! Ако немате креирано Google сметка на телефонот или го имате заборавено вашиот PIN, лозинката, или резервниот PIN, потребно е да извршите хардверско ресетирање. Но ако извршите хардверско ресетирање, сите апликации и податоци на корисникот ќе бидат избришани. Не заборавате да ги архивирате сите важни податоци пред да извршите хардверско ресетирање.

СОВЕТ! Smart Lock

Можете да ја користите функцијата **Smart Lock** за да го олесните отклучувањето на вашиот телефон. Можете да ја поставите да го одржува вашиот телефон отклучен кога е поврзан Bluetooth уред на кој му верувате, кога е позната локација како вашиот дом или работно место, или кога го препознава вашето лице.

Поставување на Smart Lock

- 1 Допрете  >  > картичката **Апликации** > .
- 2 Допрете ја картичката **Екран** > **Заклучен екран** > **Smart Lock**.
- 3 Пред да додадете уреди, места или лица на кои им верувате, потребно е да поставите заклучување на екран (облик, PIN или лозинка).

Совети за екранот на допир

Еве неколку совети како да се движите низ содржините на вашиот телефон.

- **Допир** – Со едно допирање со прст се избираат елементи, линкови, кратенки и букви на тастатурата на екранот.
- **Допрете и држете** – Допрете и задржете елемент на екранот преку допирање и неподигнување на прстот додека не се случи одредено дејство.
- **Повлекување со задржување** – Допрете и задржете на елемент за момент и потоа, без подигнување на прстот, придвижете го по екранот додека не ја достигнете целната позиција. Можете да повлекувате елементи на почетниот екран за да ги преместите.
- **Повлечи или лизгај** – За да повлечете или лизгате, брзо движете го вашиот прст по површината на екранот, без паузирање кога прв пат ќе го допрете (така што не влечете икона наместо тоа).
- **Двоен допир** – Допрете двапати за зумирање на веб-страница или мапа.
- **Стисни-за-зум** – Употребете ги палецот и показалецот во движење со стискање или ширење за да зумирате или одзумирате при користење на пребарувачот, мапите или кога прегледувате слики.
- **Завртување на екранот** – Кај многу апликации и менија, ориентацијата на екранот се прилагодува на физичката ориентација на уредот.

ЗАБЕЛЕШКА:

- Не притиснувајте премногу силно; екранот на допир е доволно чувствителен да регистрира и лесно, но сепак одмерено допирање.
- Користете го врвот од прстот за да ја допрете саканата опција. Внимавајте да не ги допрете другите копчиња.

Почетен екран

Почетниот екран е појдовна точка за многу апликации и функции. Тој ви овозможува да додавате елементи како кратенки за апликации и додатоци за Google за брз пристап до информациите и апликациите. Ова е главниот почетен екран и тој е достапен од кое било мени преку допирање на .

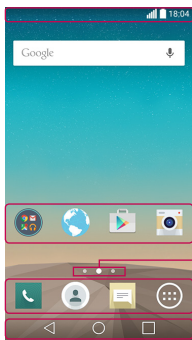

1 Статусна лента



2 Икони на апликации

3 Индикатор на локација

4 Област за брзи копчиња

5 Копчиња на допир на почетна страница

- 1 Прикажува статусни информации за телефонот, вклучувајќи време, јачина на сигнал, статус на батерија и икони за известувања.
- 2 Допрете икона (апликација, фолдер итн.) за да ја отворите и користите.
- 3 Означува кој од почетните екрани го гледате во моментот.
- 4 Овозможува пристап со еден допир до функција на кој било од почетните екрани.

<p>5  Копче за назад</p>	<p>Враќање на претходниот екран. Исто така, ги затвора скокачките елементи, како што се менијата, дијалог прозорчињата и тастатурата на екранот.</p>
<p> Копче за почетен екран</p>	<p>Враќање на почетниот екран од кој било екран.</p>
<p> Копче за Последни</p>	<p>Приказ на неодамна користените апликации. Доколку го допрете и го држите ова копче, ќе се отвори мени со достапни опции.</p>

Проширен почетен екран

Оперативниот систем нуди повеќе почетни екрани за обезбедување повеќе простор за додавање икони, додатоци и друго.

- Повлечете со прстот налево или надесно преку почетниот екран за да пристапите на други екрани.

Прилагодување на почетниот екран

Можете да го прилагодите вашиот почетен екран со додавање на апликации и додатоци или менување на заднини.

Додавање на елементи на почетниот екран

- 1 Допрете и задржете на празниот дел на почетниот екран.
- 2 Од менито Режим на додавање, изберете го елементот кој сакате да го додадете. Потоа, на почетниот екран ќе го забележите додадениот елемент.
- 3 Повлечете го елементот до саканата локација и подигнете го прстот.

СОВЕТ! За да додадете икона на апликација на почетниот екран од екранот Апликации, допрете и задржете на апликацијата која сакате да ја додадете.

Отстранување на елемент од почетниот екран

- Додека сте на почетниот екран, допрете и задржете на иконата која сакате да ја отстраните > потоа повлечете ја кон .

Додавање на апликација кон областа за брзи копчиња

- Од екранот Апликации или на почетниот екран, допрете и задржете на икона на апликација и повлечете ја до областа за брзи копчиња. Потоа спуштете ја на саканата локација.

Отстранување на апликација од областа за брзи копчиња

- Допрете и задржете на саканото брзо копче и повлечете го кон .

ЗАБЕЛЕШКА: Копчето Апликации  не може да се отстрани.

Персонализација на иконите на апликациите на почетниот екран

- 1 Допрете и задржете на икона на апликација додека не се отклучи од нејзината тековна позиција, а потоа пуштете ја. Иконата за уредување  ќе се појави во горниот десен агол на апликацијата.
- 2 Повторно допрете ја иконата на апликацијата и изберете ги саканиот дизајн и големина на иконата.
- 3 Допрете **OK** за да ја зачувате промената.

Враќање на неодамна користените апликации

- 1 Допрете . Ќе се прикаже преглед на неодамна користените апликации.
- 2 Допрете на преглед на апликација за да ја отворите апликацијата. Или допрете  за да се вратите на претходниот екран.

Панел за известувања

Известувањата ве информираат за новите пораки, настаните во календарот и алармите, како и за тековните настани, како на пр. за време на повик.

Кога ќе пристигне известување, неговата икона ќе се прикаже во горниот дел од екранот. Иконите за непрегледаните известувања ќе се прикажат од левата страна, а системските икони како на пр. Wi-Fi поврзување или наполнетост на батеријата ќе се прикажат од десната страна.

ЗАБЕЛЕШКА: Достапните опции може да се разликуваат во зависност од регионот или обезбедувачот на услуги.

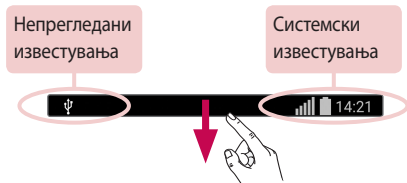

Отворање на панелот за известувања

Повлечете надолу од статусната лента за да се отвори панелот за известувања. За да го затворите панелот за известувања, повлечете по екранот нагоре или допрете на .

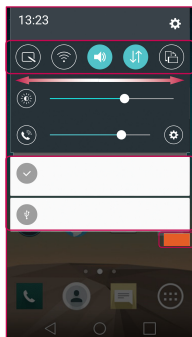

1 Област за брзи поставки

2 Известувања

3 Исчисти





- 1 Допрете на секое копче за брзи постави за негово вклучување/исклучување. Допрете и задржете на саканото копче за директен пристап до менито со поставки за функцијата. За да погледнете повеќе копчиња-преклопници, повлечете налево или надесно. Допрете  за отстранување, додавање или преуредување на копчињата за брзи поставки.
- 2 Се прикажува листа со тековните известувања, секое со краток опис. Допрете известување за да го погледнете.
- 3 Допрете за да ги избришете сите известувања.





Икони-индикатори на статусната лента





Иконите-индикатори се прикажуваат на статусната лента на врвот на екранот како известувања за нови пораки, настани од календарот, статусот на уредот и друго.



Иконите прикажани на врвот на екранот ве информираат за статусот на уредот. Во табелата подолу, прикажани се некои од најчестите икони.

Икона	Опис
	Нема вметната SIM картичка
	Не е достапен мрежен сигнал
	Режимот на работа во авион е вклучен
	Поврзано со Wi-Fi мрежа

Икона	Опис
	Во моментот се репродуцира песна
	Своното е исклучено
	Режимот на вибрации е вклучен
	Батеријата е наполнета

	Поврзани се слушалки со кабел		Батеријата се полни
	Повик во тек		Телефонот е поврзан со PC преку USB кабел
	Пропуштен повик		Превземање податоци
	Bluetooth е вклучен		Вчитување податоци
	Системско предупредување		GPS е вклучен
	Алармот е поставен		Податоците се синхронизираат
	Достапна е нова говорна порака		Изберете методот за внесување
	Нова текстуална или мултимедијална порака		Wi-Fi “жешката точка” е активна

ЗАБЕЛЕШКА: Локацијата на иконата на статусната лента може да се разликува во зависност од функцијата или услугата.

Тастатура на екран

Текст можете да внесувате со помош на тастатурата на екран. Тастатурата на екран се прикажува кога ќе допрете празно поле за внесување на текст.

Користење на тастатура и внесување на текст

 Допрете еднаш и следната буква која ќе ја внесете ќе биде голема буква. Допрете двапати и сите букви ќе бидат големи.

 Допрете за да отидете до поставките на тастатурата. Допрете и држете за да внесете текст преку говор или да пристапите на фиоката.

 Допрете за внесување празно место.

 Допрете за креирање нов ред.

 Допрете за бришење на претходниот знак.

Внесување на букви со акцентски знаци

Ако изберете француски или шпански како јазик за внесување на текст, вие ќе можете да внесувате специјални знаци од француската или шпанската азбука (на пр. "á").

На пример, за да внесете "á", допрете и задржете на копчето "a" сè додека зумираното копче не се зголеми, прикажувајќи ги знаците од различните јазици. Потоа изберете го саканиот специјален знак.

Фотографирање со потег

Функцијата Фотографирање со потег ви овозможува да снимите слика со потег на раката користејќи ја предната камера.

За да снимите фотографија

Постојат два метода за користење на функцијата Фотографирање со потег.

- Подигнете ја раката, со отворена дланка, се додека предниот фотоапарат не ја препознае и не се појави рамка на екранот. Потоа, затворете ја раката во тупаница за да го активирате тајмерот, што ви дава време да се подготвите.
- Подигнете ја раката, во стисната тупаница, се додека предниот фотоапарат не ја препознае и не се појави рамка на екранот. Потоа, отпуштете ја тупаницата за да го активирате тајмерот, што ви дава време да се подготвите.

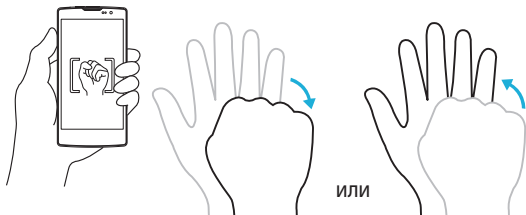

Брз Преглед

Кога екранот на телефонот е исклучен, можете да ја видите статусната лента, времето и датумот со повлекување на вашиот прст надолу по екранот.

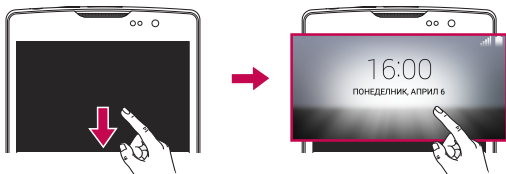

Вклучи екран

Функцијата "Вклучи екран" ви овозможува двојно да го допрете екранот за негово лесно вклучување или исклучување.

За да го вклучите екранот

- 1 Набрзина кликнете двапати на центарот на екранот за го вклучите екранот.
- 2 Отклучете го екранот или пристапете до достапните кратенки или додатоци.

За да го исклучите екранот

- 1 Допрете двапати на празна област од почетниот екран или од статусната лента.
- 2 Екранот ќе се исклучи.

ЗАБЕЛЕШКА: Допрете на центарот на екранот. Доколку го допрете долниот или горниот дел, стапката на препознавање можеби ќе биде помала.

Knock Code

Функцијата Knock Code ви овозможува да направите сопствен код за отклучување преку употребата на комбинација од удари (или допири) на екранот. Можете директно да пристапите на почетниот екран кога е исклучен екранот со допирање на истата секвенца на екранот.

ЗАБЕЛЕШКА:

- Доколку внесете погрешен код на чукање 6 пати, ќе бидете пренасочени на најавувањето на вашата google сметка/резервниот PIN.
- Користете го врвот од прстот наместо ноктот од прстот за да го допрете екранот и да го вклучите или исклучите.
- Кога функцијата Код на чукање не се користи, можете да ја користите функцијата Код на чукање со допирање на екранот.

1 Допрете  >  > Картичката **Апликации** >  > картичката **Екран** > **Заклучен екран** > **Одберете заклучување на екран** > **Knock Code**.

2 Допрете ги квадратчињата по облик за да го поставите вашиот Knock Code. Вашиот облик на Knock Code може да се состои од 3 до 8 допирања.

Отклучување на екранот со помош на функцијата Knock Code

Кога екранот ќе се исклучи, можете да го отклучите со допирање на обликот на Knock Code кој сте го поставиле.

QuickMemo+







Функцијата **QuickMemo+** ви овозможува да креирате белешки и да снимите слики од екранот.

Можете да го користите QuickMemo+ за лесно и ефикасно да креирате белешки за време на повик, со зачувана фотографија или на тековниот екран на телефонот.

1 Допрете и повлечете ја надолу статусната лента и допрете .



2 Креирајте белешки користејќи ги следните опции:

	Допрете за поништување на последното дејство.
	Допрете за повторно извршување на последното избришано дејство.
	Допрете за да внесете текст во вашите белешки.
	Допрете за да го изберете типот и бојата на пенкалото.
	Допрете за да ја искористите гумата за бришење на пенкалото на белешките.
	Допрете за да ја зачувате белешката која сте ја креирале.
	Допрете за сокривање или прикажување на лентата со алатки.



ЗАБЕЛЕШКА: Ве молиме користете го врвот на прстот додека ја користите функцијата QuickMemo+. Немојте да ги користите ноктите.

3 Допрете  за да ја зачувате тековната белешка во **QuickMemo+** или **Галерија**.

Отфрлување на QuickМето белешките

- Допрете .



Погледнете ја зачуваната белешка

На почетниот екран допрете  > картичката **Апликации** > **Галерија**  и изберете **QuickMemo+** албум или допрете на **QuickMemo+**  и изберете ја саканата белешка.



Поставување на Google сметка

Кога за првпат ќе отворите Google апликација на вашиот телефон, од вас ќе биде побарано да се најавите со ваша постоечка Google сметка. Доколу немате Google сметка, ќе ви биде предложено да креирате сметка.

Креирање на ваша Google сметка

- 1 На почетниот екран допрете .
- 2 Допрете  > картичката **Општо** > **Сметки и синхронизација** > **Додади сметка** > **Google** > **OR CREATE A NEW ACCOUNT**.
- 3 Внесете ги вашето име и презиме, а потоа допрете **СЛЕДНО**.
- 4 Внесете корисничко име и допрете Следно. Вашиот телефон ќе изврши комуникација со Google серверите и ќе ја провери достапноста на корисничкото име.
- 5 Внесете ја вашата лозинка и допрете **СЛЕДНО**.
- 6 Следете ги инструкциите и внесете ги потребните и опционалните информации за сметката. Почекајте додека серверот ја креира вашата сметка.

Најавување на вашата Google сметка

- 1 На почетниот екран допрете .
- 2 Допрете  > картичката **Општо** > **Сметки и синхронизација** > **Додади сметка** > **Google**.
- 3 Внесете ја вашата e-mail адреса и допрете **СЛЕДНО**.
- 4 По најавувањето, ќе можете да употребувате Gmail и да ги користите предностите на Google услугите на вашиот телефон.

5 Откако ќе ја поставите Google сметката, вашиот телефон автоматски ќе се синхронизира со вашата Google сметка на интернет (доколку е достапна податочна врска).

По најавувањето, телефонот се синхронизира со вашите Google услуги, како Gmail, Контакти и Google календар. Исто така, можете да користите мапи, да преземате апликации од Play Store, да ги архивирате вашите поставки на Google сервери и да ги користите предностите на другите Google услуги на вашиот телефон.

ВАЖНО





- Некои апликации, како Календар, работат само со првата Google сметка која ќе ја додадете. Ако планирате да користите повеќе од една Google сметка со вашиот телефон, прво најавете се со сметката која сакате да ја користите со таквите апликации. Кога ќе се најавите, вашите контакти, Gmail пораки, настани во календарот и останатите информации од овие апликации и услуги на интернет ќе се синхронизираат со вашиот телефон. Ако не се најавите на Google сметка за време на поставувањето, од вас ќе се побара да се најавите или да креирате Google сметка првиот пат кога ќе активирате апликација за која е потребна таква сметка, како Gmail или Play Store.
- Ако имате сметка од фирма преку вашата компанија или друга организација, вашиот ИТ оддел може да има специјални инструкции околу тоа како да се најавите на таа сметка.

Поврзување со мрежи и уреди

Wi-Fi





Можете да добиете брз интернет пристап во рамките на областа на покривање на безжичната пристапна точка (AP).

Поврзување со Wi-Fi мрежи

- 1 Допрете  >  > картичката **Апликации** >  > картичката **Мрежи** > **Wi-Fi**.
- 2 Допрете  за да го вклучите Wi-Fi и почнете со скенирање за достапни Wi-Fi мрежи.
- 3 Допрете мрежа за да се поврзете на неа.
 - Ако мрежата е обезбедена со икона за заклучување, потребно е да внесете безбедносен код или лозинка.
- 4 На статусната лента се прикажуваат икони кои го означуваат Wi-Fi статусот.

ЗАБЕЛЕШКА: Ако сте надвор од Wi-Fi зоната или го имате исклучено Wi-Fi, уредот може автоматски да се поврзе на интернет со помош на мобилни податоци, што може да ви биде наплатено.

СОВЕТ! Како да ја добиете MAC адресата

Допрете  >  > картичката **Апликации** >  > картичката **Мрежи** > **Wi-Fi** >  > **Напредно Wi-Fi** > **MAC адреса**.





Bluetooth

Bluetooth е технологија за комуникација на кратко растојание која ви овозможува безжично да се поврзете до повеќе Bluetooth уреди, како слушалки или hands-free комплекти за автомобил и рачни конзоли со активиран Bluetooth, компјутери, печатачи и безжични уреди. Опсегот на комуникација на Bluetooth е обично до 30 стапки (9 метри).

ЗАБЕЛЕШКА:

- LG не презема одговорност за загубата, попречувањето или неправилното користење на податоците кои се испратени или примени преку функцијата Bluetooth.
- Секогаш осигурете се дека податоците ги споделувате и примате од уреди кои се доверливи и соодветно заштитени.
- Доколку постојат пречки помеѓу уредите, работното растојание може да се намали.
- Некои уреди, особено оние кои не се тестирани или одобрени од Bluetooth SIG, може да не бидат компатибилни со вашиот уред.

Впарување на вашиот телефон со друг Bluetooth уред

- 1 Допрете  >  > картичката **Апликации** >  > картичката **Мрежи** > **Bluetooth**.
- 2 Допрете  за да го вклучите Bluetooth.
- 3 Допрете **Барај уреди** за да ги погледнете уредите кои се во опсегот.
- 4 Од листата изберете го уредот со кој сакате да извршите впарување. Откако ќе се изврши успешно впарување, вашиот телефон ќе се поврзе со другиот уред.





ЗАБЕЛЕШКА: Впарувањето меѓу два Bluetooth уреди е еднократен процес. Откако ќе се создаде впарувањето, уредите ќе продолжат да го препознаваат нивното партнерство и ќе разменуваат информации.

COBET! Разгледајте ја документацијата која е вклучена со Bluetooth уредот околу информациите за режим на впарување и лозинка (типично 0 0 0 0 – четири нули).

Испраќање податоци преку Bluetooth

- 1 Изберете фајл или елемент како контактен или медиумски фајл.
- 2 Изберете ја опцијата за испраќање на податоци преку Bluetooth.
- 3 Побарајте и извршете впарување со уред со активиран Bluetooth.
 - Поради различните спецификации и функции на другите уреди кои се компатибилни со Bluetooth, приказот и операциите може да се разликуваат, а функциите како пренос и размена може да не бидат можни на сите уреди кои се компатибилни со Bluetooth.





Примање податоци преку Bluetooth

- 1 Допрете  >  > картичката **Апликации** >  > картичката **Мрежи** > **Bluetooth**.
- 2 Допрете  за да го вклучите Bluetooth.
- 3 Ќе добиете барање да прифатите обид за впарување од уредот кој испраќа. Изберете **Прифати**.

Wi-Fi Direct

Wi-Fi Direct овозможува директно поврзување помеѓу Wi-Fi уредите без пристапна точка.

Вклучување на Wi-Fi Direct

- 1 Допрете  >  > картичката **Апликации** >  > картичката **Мрежи** > **Wi-Fi**.
- 2 Допрете  > **Напредно Wi-Fi** > **Wi-Fi Direct**.

ЗАБЕЛЕШКА: Кога се наоѓате во ова мени, вашиот уред се гледа на другите видливи Wi-Fi Direct уреди во близина.

Пренос на податоци помеѓу РС и уредот

Можете да копирате или да пренесувате податоци помеѓу РС и уредот.





Пренос на податоци

- 1 Поврзете го вашиот уред на компјутер користејќи го USB кабелот кој го добивте со вашиот телефон.
- 2 Отворете го панелот за известувања, допрете го тековниот тип на поврзување и изберете **Медиумски уред (MTP)**.
- 3 На вашиот компјутер ќе се појави прозорец кој ќе ви овозможи да ги пренесете саканите податоци.

ЗАБЕЛЕШКА: За да се детектира телефонот, потребно е да имате инсталирано драјвер за LG Android платформата на вашиот компјутер.

Елементи	Барање
ОС	Microsoft Windows XP SP3, Vista или понова верзија
Верзија на Window Media Player	Windows Media Player 10 или повисоко

Започнување на повик



- 1 Допрете  за да го отворите бирачот.
- 2 Внесете го бројот со помош на бирачот. За да избришете број, допрете .
- 3 Откако ќе го внесете саканиот број, допрете  за да го започнете повикот.
- 4 За да го завршите повикот, допрете .

СОВЕТ! За да внесете "+" за воспоставување на меѓународните повици, допрете и задржете на .

Повикување на вашите контакти





- 1 Допрете  за да ги отворите вашите контакти.
- 2 Движете се низ листата на контактите. Исто така, можете да го внесете името на контактот во полето за пребарување или да се движите по буквите од азбуката на десниот раб од екранот.
- 3 Во прикажаната листа, допрете го контактот кој сакате да го повикате.

Одговарање и отфрлање на повик

- Повлечете  во било која насока за да одговорите на дојдовниот повик.
- Повлечете  во било која насока за да го одбиете дојдовниот повик.

ЗАБЕЛЕШКА: Допрете или повлечете ја **Одбиј со порака** ако сакате да испратите порака на јавувачот.

Започнување на втор повик

- 1 За време на првиот повик, допрете  > **Додади повик** и внесете го бројот.
- 2 Допрете  за да започнете повик.
- 3 Двата повици ќе бидат прикажани на екранот. Вашиот иницијален повик ќе биде заклучен и ќе биде ставен на чекање.
- 4 Допрете го прикажаниот број за да ги замените повиците. Или пак, допрете  за да започнете конференциски повик.
- 5 За да ги завршите сите повици допрете .

ЗАБЕЛЕШКА: Трошоците се пресметуваат за секој повик одделно.

Прегледување на евиденцијата на повиците

На почетниот екран, допрете  и изберете **Евиденција на повици**.



Се прикажува комплетна листа на сите бирани, примени и пропуштени повици.

СОВЕТ!

- Допрете кој било запис од евиденцијата на повици за да погледнете датум, време и траење на повикот.
- Допрете , а потоа допрете **Избриши сè** за бришење на сите снимени записи.

Поставки за повици

Можете да ги конфигурирате поставките за телефонски повици, како проследување на повици и други специјални функции понудени од вашиот оператор.

- 1 На почетниот екран допрете  за да го отворите бирачот.
- 2 Допрете  за да се прикажат достапните опции.
- 3 Допрете **Поставки за повици** и конфигурирајте ги саканите опции.

Контакти

Можете да додадете контакти на вашиот телефон и да ги синхронизирате со контактите од вашата Google сметка или други сметки кои поддржуваат синхронизирање на контакти.

Пребарување на контакт

- 1 Допрете  за да ги отворите вашите контакти.
- 2 Допрете **Пребарај контакти** и внесете го името на контактот со помош на тастатурата.

Додавање на нов контакт

- 1 Допрете  и внесете го бројот на новиот контакт. Допрете го полето **Нов контакт**, или **⋮ > Додади во контакти > Нов контакт**.
- 2 Ако сакате да додадете слика на новиот контакт, допрете ја областа за слика. Изберете **Фотографирај** или **Избери од галерија**.
- 3 Внесете ги саканите информации за контактот.
- 4 Допрете **Зачувај**.

Омилени контакти

Често повикуваните контакти можете да ги класифицирате како омилени.



Додавање контакт во вашите омилени

- 1 Допрете  за да ги отворите вашите контакти.
- 2 Допрете на контакт за да ги прегледате деталите за него.
- 3 Допрете ја ѕвездата во горниот десен дел од екранот. Свездата ќе добие жолта боја.

Отстранување контакт од вашата листа на омилени

- 1 Допрете  за да ги отворите вашите контакти.
- 2 Допрете ја картичката **Омилено** и изберете контакт за да ги прегледате деталите за него.
- 3 Допрете ја жолтата ѕвезда во горниот десен дел од екранот. Ѕвездата ќе добие темна боја и контактот ќе се отстрани од вашите омилени контакти.

Креирање на група



- 1 Допрете  за да ги отворите вашите контакти.
- 2 Допрете **Групи** >  > **Нова група**.
- 3 Внесете име за новата група. За новосоздадената група исто така можете да поставите и посебен тон за ѕвонење.
- 4 Допрете **Додади членови** за да додадете контакти во групата.
- 5 Допрете **Зачувај** да ја зачувате групата.

ЗАБЕЛЕШКА:

- Ако избришете група, контактите доделени на таа група нема да бидат избришани. Тие ќе останат во вашата листа на контакти.

Вашиот телефон нуди комбинација на текстуални и мултимедијални пораки во едно интуитивно и практично мени.

Испраќање на порака

- 1 Допрете  на почетниот екран и допрете  за да креирате нова порака.
- 2 Внесете име на контактот или број на контактот во полето **До**. Додека го внесувате името на контактот, се прикажуваат контакти кои одговараат. Можете да допрете на предложен примател и да додадете повеќе од еден контакт.

ЗАБЕЛЕШКА: Можеби ќе ви се пресмета трошок за секоја испратена текстуална порака. Ве молиме обратете се до вашиот обезбедувач на услуги.

- 3 Допрете го текстуалното поле и започнете со пишување на пораката.
- 4 Допрете  за да го отворите менито со опции. Изберете некоја од достапните опции.

СОВЕТ! Можете да допрете  за да го прикачите фајлот кој сакате да го споделите со пораката

- 5 Допрете **Испра...** за испраќање на пораката.

СОВЕТ!

- Ограничувањето од 160 знаци може да се разликува од земја до земја, во зависност од начинот на кодирање на текстуалната порака и од јазикот кој се користи за пораката.
- Ако на текстуалната порака додадете слика, видео или аудио фајл, таа автоматски ќе се претвори во мултимедијална порака, за што ќе ви се пресмета соодветен трошок.



ЗАБЕЛЕШКА: Кога ќе примите текстуална порака за време на повик, ќе добиете звучно известување.

Приказ на конверзација

Пораките разменети со другата страна се прикажуваат по хронолошки ред така што ќе можете да ги погледнете и пронајдете вашите разговори.

Промена на вашите поставки за размена на пораки

Поставките за размена на пораки на вашиот телефон се однапред дефинирани за да ви овозможат да испраќате пораки веднаш. Поставките можете да ги менувате според вашите желби.

- Допрете  на почетниот екран, а потоа допрете  > **Поставки**.

Можете да ја користите E-mail апликацијата за читање на е-mail пораки од обезбедувачи на услуги различни од Gmail. E-mail апликацијата ги поддржува следните типови на сметки: POP3, IMAP и Microsoft Exchange (за Enterprise корисници).



Управување со е-mail сметки

За да ја отворите апликацијата за е-mail





Допрете  >  > картичката **Апликации** > .

Кога за првпат ќе ја отворите E-mail апликацијата, се отвора волшебник за поставување кој ќе ви помогне да додадете нова е-mail сметка.





Додавање на друга е-mail сметка:

- Допрете  >  > картичката **Апликации** >  >  > **Поставки** >  **Додади сметка.**

Менување на општите поставки за е-mail:

- Допрете  >  > картичката **Апликации** >  >  > **Поставки** > **Општи поставки.**

Бришење на е-mail сметка:





- Допрете  >  > картичката **Апликации** >  >  > **Поставки** >  > **Отстрани сметка** > Изберете ја сметката која сакате да ја избришете > **Отстрани** > **Да.**

Работа со фолдери на сметка

Допрете  >  > картичката **Апликации** >  >  > **Фолдери**.



Секоја сметка има фолдери за Влезно сандаче, Излезно сандаче, Пратени и Нацрт. Во зависност од функциите кои ги поддржува обезбедувачот на услуги на вашата сметка, може да имате дополнителни фолдери.

Составување и испраќање e-mail пораки

- 1 Во апликацијата , допрете  за да креирате нова e-mail порака.
- 2 Внесете адреса на примателот на пораката. Додека внесувате текст, се прикажуваат понудените адреси кои се совпаѓаат од вашите контакти. Ако има повеќе адреси, разделете ги со точка-запирка.
- 3 Допрете го полето **Сс/Всс** за копирање или слепо копирање кон други контакти/e-mail адреси.
- 4 Допрете го полето за текст и внесете ја пораката.
- 5 Допрете  за да прикачите фајл кој сакате да го испратите со пораката.
- 6 Допрете  за да ја испратите пораката.

Фотоапарат и видео записи

Опции за фотоапаратот на визирот

За да ја отворите апликацијата Фотоапарат, допрете  >  > картичката **Апликации** > .

Можете да користите фотоапарат или видео камера за да снимате и споделувате слики и видео записи.

ЗАБЕЛЕШКА: Пред да снимате слики, внимателно исчистете го заштитното капаче на објективот со ткаенина од микрофибер. Дамките од прсти на капачето на објективот може да предизвикаат заматени слики со ефект на "ореол".







- 1 Сокривање/прикажување на опции** – Допрете за сокривање/прикажување на опциите за фотоапаратот на визирот.
- 2 Блиц** – Ви овозможува да управувате со блицот на фотоапаратот.
- 3 Замени фотоапарат** – Допрете за префрлување помеѓу задниот и предниот објектив на фотоапаратот.

- 4 **Поставки** – Допрете ја оваа икона за да се отвори менито со поставки за фотоапаратот.
- 5 **Галерија** – Допрете за приказ на последната снимена фотографија или видео запис.
- 6 **Сними** – Допрете за да започнете со снимање.
- 7 **Сними** – Допрете за да снимите фотографија.
- 8 **Копче за назад** – Допрете за да излезете од фотоапаратот.





Користење на напредните поставки

Во визирот на фотоапаратот, допрете  за да се прикажат напредните опции. Допрете ја секоја икона за да ги прилагодите следните поставки за фотоапаратот.

	Прилагодете ја големината на вашите слики и видео записи.
	Ви овозможува снимање на слики со гласовни наредби. Кога е вклучено, само кажете " Cheese ", " Smile ", " LG " итн. за да снимите слика.
	Поставување на тајмерот на вашиот фотоапарат. Оваа опција е идеална доколку и самите сакате да бидете дел од сликата или видео записот.
	Ви овозможува да снимате подобри слики и видео записи со прикажување на решеткасти линии како помош при порамнувањето.
	Ви овозможува да дознаете како работи одредена функција. Оваа икона ќе ви обезбеди водич за помош.

ЗАБЕЛЕШКА: Звукот на блендата не е достапен кога е овозможен режимот на вибрирање или бесчујниот режим.







Снимање на фотографија

- 1 Допрете  >  > картичката **Апликации** > .
- 2 Врамете го вашиот предмет на екранот.
- 3 Квадратчето околу предметот означува дека фотоапаратот извршил фокусирање.
- 4 Допрете . Вашата слика автоматски ќе се зачува во Галерија.





СОВЕТ! Ако ги нема опциите за фотоапаратот на екранот, едноставно допрете на екранот за да снимите фотографија.

Откако ќе снимите фотографија



За да ја погледнете последната фотографија која сте ја снимиле, допрете ја малата слика на екранот.

	Допрете за уредување на фотографијата.
	Допрете за веднаш да снимите уште една фотографија.
	Допрете за испраќање на вашата фотографија на други лица или за споделување преку достапните услуги на социјалните мрежи.
	Допрете за да ја избришете фотографијата.
	Допрете за да пристапите до дополнителните опции.
	Допрете за да ја додадете фотографијата во вашите омилен.

Снимање видео

- 1 Допрете  >  > картичката **Апликации** > .
- 2 Врамете го вашиот предмет на екранот.
- 3 Допрете  за да започнете со снимање на видео записот.
- 4 Должината на снимањето е прикажана во горниот дел од екранот.

ЗАБЕЛЕШКА: Допрете  за да снимате слики во текот на снимањето видео запис.





- 5 Допрете  за да го паузирате снимањето на видео запис. Можете да продолжите со снимањето преку притиснување на .

ИЛИ

Допрете  за да прекинете со снимање. Вашиот видео запис автоматски ќе се зачува во Галерија.

По снимањето на видео



За да го погледнете последниот видео запис кој сте го снимиле, допрете ја малата слика од видео записот на екранот.

	Допрете за да снимите веднаш уште еден видео запис.
	Допрете за да ги отворите достапните опции за споделување (како размена на пораки или Bluetooth) за да споделите.
	Допрете за да го избришете видео записот.
	Допрете за да пристапите до дополнителните опции.
	Допрете за да го додадете видео записот во Омилено .

Галерија

Апликацијата Галерија ви ги претставува сликите и видео записите во вашата меморија, вклучувајќи ги и оние кои сте ги снимиле со апликацијата Фотоапарат и оние кои сте ги презеле од интернет или од други локации.

Доколку имате Google™ сметка на вашиот телефон, во Галерија ќе можете да ги видите и вашите Picasa веб албуми.

- 1 Допрете  >  > картичката **Апликации** >  за да ги видите сликите зачувани во меморијата.
- 2 Допрете на албум за да го отворите и да ја погледнете неговата содржина. (Сликите и видео записите во албумот се прикажани по хронолошки редослед.)
- 3 Допрете на слика во албумот за да ја погледнете.

ЗАБЕЛЕШКА:

- Во зависност од инсталираниот софтвер, одредени формати на фајлови може да не бидат подржани.
- Одредени фајлови може да не се репродуцираат правилно поради нивното кодирање.

Прегледување на слики

Галеријата ги прикажува вашите слики во фолдери. Кога некоја апликација, како на пр. E-mail, ќе зачува некоја слика, автоматски ќе се креира фолдер за преземање во кој ќе биде сместена сликата. Исто така, ако направите снимка на екранот, автоматски се креира фолдер Снимки на екран.



Сликите се прикажани според датумот на креирање. Изберете слика за да ја прикажете на целиот екран. Придвижете се налево или надесно за да ја видите следната или претходната слика.

Зголемување и намалување на зумот





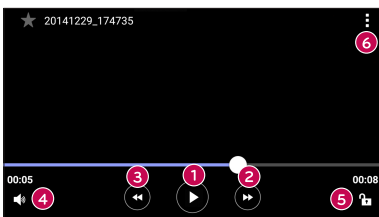

Употребете еден од следните начини за зголемување или намалување на зумот кај слики:

- Допрете двапати во која било точка на сликата за да го зголемите зумот.
- Раздвојте два прсти од која било точка на сликата за да зумирате. Приближете ги прстите или допрете двапати на сликата за да го намалите зумот.

Видео опции

- 1 Допрете  > картичката **Апликации** > .
- 2 Изберете го видео записот кој сакате да го погледнете.



	Допрете за да го паузирате/продолжите видео записот.
	Допрете за да премотате 10 секунди напред.
	Допрете за да премотате 10 секунди наназад.
	Допрете за да ја прилагодите јачината на звукот на видео записот.
	Притиснете за да го заклучите/отклучите екранот.
	Допрете за да пристапите до дополнителните опции.

ЗАБЕЛЕШКА:



- При репродукција на видео запис, повлечете ја десната страна од екранот нагоре или надолу за да го прилагодите звукот.
- При репродукција на видео запис, повлечете ја левата страна од екранот нагоре или надолу за да ја прилагодите осветленоста.
- При репродукција на видео запис, повлечете го вашиот прст од лево кон десно (или обратно) за премотување напред или назазад.

Уредување на фотографии

При прегледување на фотографијата, допрете .

Бришење на фотографии/видео записи

Употребете еден од следните начини:

- Додека сте во некој фолдер, допрете , изберете ги фотографиите/видео записите, а потоа допрете **Избриши**.
- При прегледување на фотографијата, допрете .

Поставување на слика за заднина

При прегледување на фотографија, допрете  > **Постави слика како** за да ја поставите прикажаната слика како заднина или за да ја доделите на контакт.



ЗАБЕЛЕШКА:

- Во зависност од инсталираниот софтвер, одредени формати на фајлови може да не бидат подржани.
- Ако големината на фајлот ја надминува достапната меморија, може да дојде до грешка при отворање на фајловите.



Музика





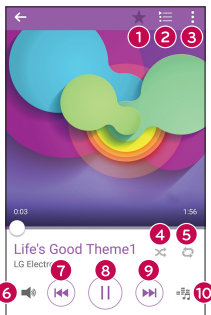



Вашиот телефон има музички плеер кој ви овозможува да ги репродуцирате омилените песни.

Репродукција на песна

- 1 Допрете  >  > картичката **Апликации** > .
- 2 Допрете ја картичката **Песни**.
- 3 Изберете ја песната која сакате да ја репродуцирате.
- 4 Можни се следните опции.



- | | | |
|---|---|--|
| 1 |  | Допрете за да ја додадете песната во вашите омиленени. |
| 2 |  | Допрете за да ја отворите тековната листа за репродукција. |
| 3 |  | Допрете за да пристапите до дополнителните опции. |

4		Допрете за репродукција на тековната листа во режим на мешана репродукција (песните се репродуцираат по случаен редослед).
5		Допрете за префрлување помеѓу режимите за повторување на сите песни, повторување на тековната песна или за исклучување на повторувањето.
6		Допрете за да ја прилагодите јачината на звукот.
7		Допрете за репродуцирање од почеток на тековната песна или за да скокнете на претходната песна од албумот, листата за репродукција или мешаната листа. Допрете и задржете за премотување наназад.
8		Допрете за паузирање на репродукција.
		Допрете за продолжување на репродукција.
9		Допрете за да скокнете на наредната песна од албумот, листата за репродукција или мешаната листа. Допрете и задржете за премотување нанапред.
10		Допрете за да поставите аудио ефекти.

За промена на јачината на звукот на музиката, притиснете ги **копчињата за зголемување и намалување на јачината на звукот** на задната страна од телефонот.

ЗАБЕЛЕШКА:

- Во зависност од инсталираниот софтвер, одредени формати на фајлови може да не бидат подржани.
- Ако големината на фајлот ја надминува достапната меморија, може да дојде до грешка при отворање на фајловите.

ЗАБЕЛЕШКА: Авторските права на музичките фајлови можат да бидат заштитени со меѓународни договори и државни закони за авторски права. Оттука, можеби ќе биде потребно да се добие дозвола или лиценца за репродукција или копирање музика. Во некои земји, законот забранува приватно копирање на материјал кој е заштитен со авторски права. Пред преземањето или копирањето на фајлот, проверете ги националните закони на соодветната земја кои се однесуваат на употребата на ваков вид материјал.

Услужни програми



Часовник

Апликацијата Часовник ви овозможува пристап до функциите Аларми, Тајмер, Светски часовник и Штоперка. Пристапете до овие функции со допирање на картичките во горниот дел од екранот или повлечете хоризонтално по екранот.

Допрете  >  > картичката **Апликации** > .

Аларми

Картичката Аларми ви овозможува да поставите аларми.

- 1 Отворете ја апликацијата , а потоа изберете ја картичката **Аларми**.
- 2 Допрете  за да додадете нов аларм.
- 3 Прилагодете ги поставките соодветно и допрете **Зачувај**.

ЗАБЕЛЕШКА: Можете да допрете и постоечки аларм за да го уредите.

Тајмер

Картичката Тајмер може да ве предупреди со звучен сигнал кога ќе помине поставеното време.

- 1 Отворете ја апликацијата , а потоа изберете ја картичката **Тајмер**.
- 2 Поставете го саканото време на тајмерот.
- 3 Допрете **Почеток** за да го активирате тајмерот.
- 4 Допрете **Стоп** за да го запрете тајмерот.

Светски часовник

Картичката Светски часовник ви овозможува на едноставен начин да го проверите тековното време во другите градови низ светот.

- 1 Отворете ја апликацијата , а потоа изберете ја картичката **Светски часовник**.
- 2 Допрете $+$ и изберете го саканиот град.



Стоперка

Стоперката ви овозможува да го користите телефонот како стоперка.

- 1 Отворете ја апликацијата , а потоа изберете ја картичката **Стоперка**.
- 2 Допрете го копчето **Почеток** за да ја активирате стоперката.
 - Допрете го копчето **Циклус** за да ги снимате времињата по кругови.
- 3 Допрете го копчето **Стоп** за да ја запрете стоперката.

Калкулатор





Апликацијата Калкулатор ви овозможува да извршувате математички пресметки со помош на стандарден или калкулатор со научни пресметки.

- 1 Допрете \bigcirc >  > картичката **Апликации** > .
- 2 Допрете ги нумеричките копчиња за да внесете броеви.
- 3 За едноставни пресметки, допрете ја функцијата која сакате да ја извршите ($+$, $-$, \times или \div) последена со $=$.

ЗАБЕЛЕШКА: За посложени пресметки, допрете \vdots .

Календар







Апликацијата Календар ви овозможува да го следите вашиот распоред на настани.

- 1 Допрете  >  > картичката **Апликации** >  17.
- 2 Допрете го датумот на кој сакате да додадете настан. Потоа, допрете .

Диктафон

Апликацијата Диктафон снима аудио фајлови кои можете да ги користите на повеќе начини.



Снимање на звук или говор

- 1 Допрете  >  > картичката **Апликации** > .
- 2 Допрете  за да започне снимањето.
- 3 Допрете  за запирање на снимањето.
- 4 Допрете  за да ја преслушате снимката.

ЗАБЕЛЕШКА: Допрете  за да пристапите до вашите снимки. Можете да ги преслушате зачуваните снимки.

Гласовно пребарување

Користете ја оваа апликација за пребарување на веб-страници со помош на говор.

- 1 Допрете  >  > картичката **Апликации** > фолдерот **Google** > .
- 2 Изговорете клучен збор или фраза кога на екранот ќе се прикаже пораката **Speak now**. Изберете еден од понудените клучни зборови.

ЗАБЕЛЕШКА: Оваа апликација може да биде недостапна во зависност од регионот или обезбедувачот на услуги.

Превземање

Со помош на оваа апликација можете да видите кои фајлови се превземени преку апликациите.

- Допрете  >  > картичката **Апликации** > .

ЗАБЕЛЕШКА: Оваа апликација може да биде недостапна во зависност од регионот или обезбедувачот на услуги.

ФМ радио

Вашиот телефон располага со вградено FM радио така што вие ќе можете да ги слушате омилените станици кога сте во движење.

- Допрете  >  > картичката **Апликации** > .



СОВЕТ! Мора да ги вклучите слушалките за да ги користите како антена.

ЗАБЕЛЕШКА: Оваа апликација може да биде недостапна во зависност од регионот или обезбедувачот на услуги.

LG SmartWorld

LG SmartWorld нуди широк избор на возбудливи содржини – фонтови, теми, игри, апликации.

Како да пристапите до LG SmartWorld од телефонот

- 1 Допрете  >  > картичката **Апликации** > .
- 2 Допрете Најавување и внесете ID/лозинка за LG SmartWorld. Ако сè уште не сте регистрирани, допрете Регистрација за да станете член на LG SmartWorld.
- 3 Превземете ги саканите содржини.

ЗАБЕЛЕШКА:

- Кога користите мобилна мрежа, надоместокот за податоците може да се наплатава по тарифниот пакет кој сте го потпишале со операторот.
- Услугата LG SmartWorld може не биде достапна кај сите оператори или во сите земји.

ЗАБЕЛЕШКА: Што доколку ја нема иконата ?

- 1 Со помош на веб-пребарувачот на мобилниот телефон, пристапете на услугата LG SmartWorld (www.lgworld.com) и изберете ја вашата земја.
- 2 Превземете ја апликацијата LG SmartWorld.
- 3 Активирајте го превземениот фајл и извршете инсталирање.
- 4 Пристапете до LG SmartWorld преку допирање на иконата .

Специјални предности само во LG SmartWorld

- 1 Збогатете го вашиот стил на вашиот Smartphone уред, поставете тема на почетен екран, тема на тастатура и фонт кои ви се овозможени од страна на LG SmartWorld. (Сепак, оваа услуга е достапна само кај одредени уреди. Ве молиме проверете на веб-сајтот на LG SmartWorld дали оваа услуга е возможна или не)
- 2 Уживајте во специјалните услуги на LG SmartWorld преку активирање на промоциите кои постојано се нудат.

Интернет





Интернетот ви овозможува еден динамичен и живописен свет на игри, музика, новости, спорт, забава и многу други содржини директно на вашиот мобилен телефон.

ЗАБЕЛЕШКА: При поврзувањето на овие услуги и превземањето содржини се пресметува дополнителен трошок. Проверете ги податоците за трошоците кај вашиот мрежен оператор.

1 Допрете  >  > картичката **Апликации** > .

Користење на лентата за интернет алатки

Придвижете се кон горниот дел на веб-страницата за да пристапите на лентата со алатки на пребарувачот.

	Допрете за да се вратите наназад една страница.
	Допрете за да одите нанапред една страница.
	Допрете за да преминете на почетната страница.
	Допрете за да отворите нов прозорец.
	Допрете за да пристапите до вашите обележувачи.

Прегледување на веб-страници

Допрете го полето за адреса, внесете ја веб-адресата и допрете **Оди** на тастатурата.

Отворање на страница

За да преминете на нова страница, допрете  > **+**.

За да преминете на друга веб-страница, допрете , придвижете се нагоре или надолу и допрете ја страницата за да ја изберете.

Пребарување на интернет со помош на глас

Допрете го полето за адреса, а потоа допрете . Кога тоа ќе биде побарано од вас, изговорете клучен збор и изберете еден од понудените клучни зборови.



ЗАБЕЛЕШКА: Оваа функција може да биде недостапна во зависност од регионот или обезбедувачот на услуги.

Омилени

За да ја означите тековната веб-страница, допрете  > **Додади во омилени** > **ОК**.

За да отворите означена веб-страница, допрете  и изберете ја саканата означена страница.

Претходно

Допрете  > картичката **Претходно** за да ја отворите листата на последни посетени веб-страници. За да ја избришете целата историја, допрете  > **Да**.

Chrome

Користете Chrome за пребарување на информации и прегледување на веб-страници.

1 Допрете  >  > картичката **Апликации** > .

ЗАБЕЛЕШКА: Оваа апликација може да биде недостапна во зависност од регионот и обезбедувачот на услуги.

Прегледување на веб-страници

Допрете го полето за адреса, а потоа внесете веб-адреса или критериум за пребарување.

Отворање на страница





За да отворите нова страница, допрете  > **New tab**.

За да преминете на друга веб-страница, допрете  и допрете ја страницата за да ја изберете.

Поставки

Апликацијата Поставки ги содржи повеќето алатки за прилагодување и конфигурирање на вашиот телефон. Во овој дел се опишани сите поставки од апликацијата Поставки.

За да ја отворите апликацијата за поставки

- Допрете  > допрете и задржете на  > **Системски поставки**.
- или -
- Допрете  >  > картичката **Апликации** > .

Мрежи

< БЕЗЖИЧНИ МРЕЖИ >

Wi-Fi

Вклучување на Wi-Fi за поврзување со достапните Wi-Fi мрежи.

Bluetooth

Вклучување или исклучување на безжичната Bluetooth функција заради користење на Bluetooth.

Мобилен податочен

Приказ на користењето на податоци и ограничувањето за користењето на податоци.

Поставки за повици

Конфигурирајте ги поставките за телефонски повици, како проследување на повици и други специјални функции понудени од вашиот оператор.

- **Говорна пошта** – Ви овозможува да ја изберете услугата на говорна пошта на вашиот оператор.

- **Броеви за фиксно бирање** – Вклучете и составете листа броеви кои можат да бидат повикани од вашиот телефон. Ќе ви биде потребен PIN2 кодот, кој ќе го добиете од вашиот оператор. Од вашиот телефон ќе можат да се бираат само броевите од фиксната листа за бирање.
- **Известување за дојдовен повик** – Приказ на известување за дојдовен говорен повик при користење на апликација.
- **Отфрлање на повици** – Ви овозможува да ја поставите функцијата за одбивање на повик.
- **Одбиј со порака** – Кога сакате да одбиете повик, можете да испратите брза порака со помош на оваа функција. Ова е корисно доколку треба да одбиете повик за време на состанок.
- **Проследување на повици** – Ви овозможува да ги поставите опциите за проследување на повици.
- **Автоматски одговор** – Поставете го времето на автоматски одговор на поврзаниот hands-free уред за влезните повици.
- **Вибрација при врска** – Телефонот вибрира кога другата страна ќе одговори на повикот.
- **Зачувај непознати броеви** – Додавање на непознатите броеви во контактите по повикот.
- **Копчето за вкл/иск исклучува повик** – Овозможува да изберете како да се заврши повикот.
- **Забрана за повик** – Заклучување на влезни, излезни или меѓународни повици.
- **Траење на повикот** – Погледнете го траењето на повиците вклучувајќи ги Последниот повик, Излезните повици, Влезните повици и Сите повици.

- **Дополнителни поставки** – Овозможува да ги измените следните поставки.

ID на повикувач: Ви овозможува да ги поставите зададените поставки на операторот за приказ на вашиот број во излезните повици.

Повик на чекање: Ако е активирана опцијата за повик на чекање, телефонот ќе ве предупреди за дојдовниот повик додека разговарате (во зависност од вашиот мрежен оператор).

< ПОВРЗЛИВОСТ >

Сподели и поврзи

- **LG PC Suite** – Поврзете LG PC Suite на вашиот телефон за лесно управување со мултимедиумските содржини и апликациите.

Делење & Мрежи

- **USB делење** – Врската за мобилен пренос на податоци од вашиот телефон можете да ја делите со компјутер со вклучување на опцијата USB делење.
- **Wi-Fi пристапно** – Исто така, вашиот телефон можете да го користите за да овозможите мобилна широкопојасна врска. Креирајте “жешка точка” и споделете ја вашата врска.
- **Bluetooth поврзување** – Ви овозможува да поврзувате други уреди со вашиот телефон преку Bluetooth и да ја споделувате интернет врската.
- **Помош** – Прикажува информации во врска со USB делењето, Wi-Fi “жешките точки” и Bluetooth делењето.
- **Режим на работа во авион** – Штиклирајте за да ги исклучите сите безжични врски и повици.

- **Мобилни мрежи** – Поставете опции за режимот на мрежа, мрежните оператори, имињата на пристапните точки итн.
- **VPN** – Од вашиот телефон можете да додавате, поставувате и управувате со виртуелни приватни мрежи (VPN) кои ви овозможуваат да се поврзете и да пристапите до ресурси во рамките на обезбедена локална мрежа, како на пример вашата корпоративна мрежа.

Звук

< ОСНОВНО >

Профили на звук

Ви овозможува да го поставите звучниот профил на **Звук, Само вибрација** или **Не вознемирувај**.

Јачина на звук

Прилагодете ги поставките за јачина на звук на телефонот според вашите потреби и опкружувањето.

< РИНГТОНОВИ & ВИБРАЦИЈА >

Тон за свонење

Изберете тон за свонење за влезните повици.

Звуци за известување

Изберете тон за свонење за известувањата како на пр. прием на нови пораки или настани во календарот.

Звук со вибрирање

Штиклирајте за вибрации при повиците.

Вид на начин на вибрирање

Ви овозможува поставување на типот на вибрациите за известувањата.

< ИЗВЕСТУВАЊА >

Не вознемирувај

Допрете за да поставите известувања. Не можете да имате прекин во известувањата.

Заклучен екран

Ви овозможува приказ на сите известувања на заклучен екран.

Апликации

Ви овозможува да поставите известувања за апликациите.

< НАПРЕДНИ ПОДЕСУВАЊА >

Вибрирај на допир

Штиклирајте за вибрирање кога ги допирате копчињата на допир на почетниот екран и при одредени интеракции со корисничкиот интерфејс.

Звучни ефекти

Ова мени ви овозможува да изберете дали сакате да слушате тонови при допирање на броевите на тастатурата за бирање, да бирате опции на екранот, и многу повеќе од тоа.

- **Звуци на допир на подлога за избирање** – Штиклирајте за репродукција на тонови при употреба на тастатура за бирање.
- **Звук на допир** – Штиклирајте за репродукција на звук при избор на екрани.
- **Звуци на заклучување на екран** – Штиклирајте за репродукција на звук при заклучување и отклучување на екран.

Гласовни известувања за порака/повик

Му овозможува на уредот автоматски да ве известува за влезни повици и пораки.

< ПОЧЕТНА СТРАНИЦА & ЗАКЛУЧИ >

Почетен екран

- **Селектирај почетно** – Изберете ја саканата тема на почетен екран. Изберете помеѓу **Почетна Страница** (стандарден Android изглед) или **EasyHome** (поедноставена верзија за корисниците кои не се толку запознаени со навигацијата на Android).
- **Тема** – Поставување на темата на екранот за вашиот уред.
- **Слика за заднина** – Ја поставува сликата за заднина на вашиот почетен екран.
- **Ефект на екран** – Ги поставува опциите за ефект на повлекување по екранот.
- **Дозволи кружење на почетниот екран** – Штиклирајте за да дозволите континуирано прелистување на почетниот екран (враќање на првиот екран по последниот екран).
- **Заштита и обнова на Почетно** – Поставување за архивирање и враќање на изгледот на почетната страница и сликата за заднина.
- **Помош** – Допрете за да добиете информации за користењето на почетниот екран на вашиот уред.

Заклучен екран

- **Одберете заклучување на екран** – Поставете тип на заклучување на екранот за поголема безбедност на телефонот. Ќе се прикажат неколку екрани кои ќе ве поведат низ постапката за исцртување облик за отклучување на екранот. Ако сте овозможиле тип со облик за отклучување кога го вклучувате вашиот телефон или го активирате екранот, од вас ќе биде побарано да го нацртате вашиот облик за отклучување за да го отклучите екранот.

- **Smart Lock** – Го одржува вашиот телефон отклучен кога е поврзан Bluetooth уред на кој му верувате, кога е позната локација како вашиот дом или работно место, или кога го препознава вашето лице.
- **Слика за заднина** – Изберете ја заднината која ќе се прикаже на заклучениот екран.
- **Кратенки** – Прилагодете ги кратенките на заклучениот екран.
- **Информација за контакт за загубен телефон** – Изберете дали да се прикажуваат информации за сопственикот на заклучениот екран и прилагодете ги информациите за сопственикот.
- **Мерач на време за заклучување** – Ви овозможува да го поставите времето пред екранот автоматски да се заклучи откако ќе измине зададеното време.
- **Копчето за вклучување веднаш се заклучува** – Штиклирајте за моментално заклучување на екранот при **притиснување на копчето за напојување/заклучување**. Оваа поставка добива предност над поставката Тајмер за безбедносно заклучување.

Копчиња на допир на почетниот екран

Изберете ја комбинацијата на копчиња на допир на почетниот екран, бојата и дали сакате да користите прозирна заднина.

< ФОНТ >

Тип на фонт

Изберете го саканиот тип на фонт.

Големина на фонт

Изберете ја саканата големина на фонт.

< ДРУГИ ПОСТАВКИ ЗА ЕКРАНОТ >

Осветленост

Прилагодете ја осветленоста на екранот со користење на лизгачот.

Ориентација

Поставете за автоматско префрлување на ориентацијата при завртување на телефонот.

Време на истекување на екран

Поставете одложување на времето пред екранот автоматски да се исклучи.

< НАПРЕДНИ ПОДЕСУВАЊА >

Ефект на исклучување екран

Поставете го ефектот на исклучен екран кога ќе се исклучи екранот.

Дневно сонување

Одберете заштитник за екран за да се прикаже кога телефонот спие, додека е во мирување и/или се полни.

Општо

< ЛИЧНО >

Јазик & внес

Изберете го јазикот за текстовите на вашиот телефон и за конфигурирање на тастатурата на екран, вклучувајќи ги и зборовите кои ги имате додадено во речникот.

- **Јазик** – Изберете јазик кој сакате да се користи на телефонот.
- **Зададено** – Ви овозможува да го изберете зададениот тип на тастатура.
- **Тастатура на LG** – Допрете на иконата за поставки за да ги промените поставките за LG тастатурата.
- **Гласовно пишување на Google** – Штиклирајте за да изберете Google говорно внесување за внесување на податоци. Допрете ја иконата Поставки за да ги промените поставките на Google говорното внесување.

- **Пребарување на говор** – Допрете за конфигурирање на поставките за пребарување со говор.
- **Излез за текст-за-говор** – Допрете за поставување на претпочитан модул или општи поставки за репродукција на текст-во-говор.
- **Брзина на покажувачот** – Прилагодување на брзината на покажувачот.

Локација

Вклучете ја услугата за локација, вашиот телефон ќе ја одреди вашата приближна локација со користење на Wi-Fi и мобилни мрежи. Кога ќе ја изберете оваа опција, ќе бидете запрашани дали се согласувате Google да ја користи вашата локација при обезбедување на овие услуги.

- **Начин на работа** – Поставува како се одредуваат информациите за вашата тековна локација.
- **Фотоапарат** – Штиклирајте за да означувате фотографии или видео снимки со нивните локации.
- **Известување за локација на Google** – Ви овозможува да ги изберете поставките за вашата тековна локација до кои имаат пристап Google и неговите производи.

Сметки и синхронизација

Користете го менито за поставки на сметки и синхронизација за додавање, отстранување или управување со Google и другите поддржани сметки. Овие поставки можете да ги употребите и за контрола - како и дали сите апликации можат да испраќаат, примаат и синхронизираат податоци по нивен сопствен распоред и дали сите апликации можат автоматски да ги синхронизираат корисничките податоци.

Gmail™, Calendar и другите апликации исто така може да имаат и сопствени поставки за контрола како тие вршат синхронизирање на податоци; погледнете ги деловите за овие апликации за повеќе детали.

Допрете **Додади сметка** за да додадете нова сметка.

Пристапност

Користете ги поставките за **Пристапност** за конфигурирање на додатоците за олеснување на пристапот кои ги имате инсталирано на телефонот.

- **TalkBack** – Ви овозможува да поставите Talkback функција која им помага на лицата со оштетен вид преку обезбедување на вербални повратни информации.
- **Големина на фонот** – Поставување на големината на фонот.
- **Обратни бои** – Штиклирајте за да ги смените боите на екранот и содржината.
- **Допрете зум** – Ви овозможува да зумирате и одзумирате со тројно потчукнување на екранот.
- **Гласовни известувања за порака/повик** – Допрете го преклопникот за Известување за порака/говорен повик за префрлување помеѓу Вклучено или Исклучено. Кога е вклучена оваа функција, ви овозможува да слушате автоматски говорни предупредувања за влезни повици и пораки.
- **Сенки на екранот** – Штиклирајте за да го поставите екранот на потемен контраст.
- **Кратенка за пристап** – Ви овозможува брзо да ја отворите функцијата Достапност на кој било екран.
- **Излез за текст-за-говор** – Допрете за да ги прилагодите поставките за текст-во-говор (TTS).
- **Тип на аудио** – Го поставува типот на аудио.
- **Звучна рамнотежа** – Го поставува аудио патот. Поместувајте го лизгачот на лентата за лизгање за да го поставите.
- **Флеш-предупредувања** – Штиклирајте за да поставите трепкање за влезните повици и известувањата.

- **Исклучи ги сите звуци** – Штиклирајте за да ги исклучите сите звуци од уредот.
- **Наслов** – Ви овозможува да ги прилагодите поставките за лицата со оштетен слух.
- **Време на повратен ефект при допир** – Го поставува времето на повратен ефект при допир.
- **Touch assistant** – Се прикажува табла за допир со лесен пристап до вообичаените дејства.
- **Време на истекување на екран** – Поставување на временскиот период пред задното осветлување автоматски да се исклучи.
- **Полиња со контрола на допир** – Ви овозможува да изберете област од екранот за да го ограничите активирањето со допир само на таа област од екранот.
- **Ориентација** – Штиклирајте за да го поставите телефонот да го ротира екранот во зависност од ориентацијата на телефонот (вертикална или хоризонтална).
- **Гласовна потврда на лозинка** – Штиклирајте за да може вашиот телефон да ги чита лозинките кои ги допирате.
- **Копчето за вкл/иск исклучува повик** – Обележето така што ќе можете да ги завршите повиците со притискање на копчето за вклучување/заклучување.
- **Кратенка за поставки за пристапност** – Поставува лесен пристап до избраните опции кога три пати ќе допрете на копчето за почетен екран.
- **Внесување со еден допир** – Штиклирајте за да овозможите внесување со еден допир. Му овозможува на прстот да внесе буква или знак на LG тастатурата.

- **Switch Access** – Ви овозможува да вршите интеракција со вашиот уред користејќи еден или повеќе преклопници кои функционираат како копчиња од тастатура. Ова мени може да биде од помош за корисниците со ограничувања во движењето кои ги спречуваат во директната интеракција со вашиот уред.

Дејство со една рака

Ви овозможува да ја прилагодите позицијата на тастатурата за бирање, LG тастатурата или заклучениот екран налево или надесно за едноставно користење со една рака.

- **Табла со броеви за бирање** – Штиклирајте за да овозможите преместување на тастатурата за бирање кон десната или левата страна на уредот. Едноставно допрете ја стрелката за извршите преместување кон едната или другата страна.
- **LG Тастатура** – Штиклирајте за да овозможите преместување на тастатурата кон десната или левата страна на уредот. Едноставно допрете ја стрелката за извршите преместување кон едната или другата страна.
- **Заклучи екран** – Штиклирајте за да овозможите преместување на тастатурата на заклучен екран со PIN кон десната или левата страна на телефонот. Едноставно допрете ја стрелката за извршите преместување кон едната или другата страна.
- **Помош** – Приказ на информациите околу управувањето со една рака.

Копче за брз пристап

Добијте брз пристап до апликациите со притиснување и задржување на **копчињата за јачина на звук** кога екранот е исклучен или заклучен.

< ПРИВАТНОСТ >

Безбедност

Користете го менито за сигурност за да конфигурирате на кој начин да се зголеми безбедноста на телефонот и неговите податоци.

- **Шифрирај телефон** – Ви овозможува да ги шифрирате податоците на телефонот за поголема сигурност. Ќе биде потребно да внесете PIN или лозинка за дешифрирање на телефонот при секое негово вклучување.
- **Шифрирај меморија на SD картичка** – Шифрирајте ги податоците на SD картичката и чувајте ги како недостапни за другите уреди.
- **Поставување заклучување на SIM картичка** – Поставете заклучување на SIM картичката со PIN или извршете промена на PIN.
- **Пишувањето лозинка е видно** – Штиклирајте за прикажување на секој знак од лозинката додека внесувате, за да можете да видите што внесувате.
- **Администратори на уред** – Преглед или деактивирање на администраторите на телефонот.
- **Непознати извори** – Овозможување на инсталирање на апликации кои не се од Play Store.
- **Верификувај апликации** – Оневозможување или предупредување пред инсталирање на апликациите кои може да бидат опасни.
- **Тип на меморија** – Архивирано на хардвер.
- **Доверливи акредитиви** – Ви овозможува да погледнете листа со доверливи CA сертификати.
- **Инсталирај од зачувана меморија** – Допрете за инсталирање на сигурносен сертификат.

- **Избриши препораки** – Бришење на сите сигурносни сертификати и поврзаните доверливи податоци и бришење на лозинката на сигурносното складиште.
- **Trust agents** – Изберете апликации кои ќе се користат без отклучување на екранот.
- **Истакни екран** – Со истакнувањето на екран можете да му овозможите на вашиот уред да прикажува само екран од одредена апликација.

< ПАМЕТНИ ФУНКЦИИ >

Гестови

- **Дојдовен повик на чекање** – Штиклирајте за да овозможите со превртување на телефонот да се исклучи звукот за влезни повици.
- **Одложи или стопирај аларм** – Штиклирајте за да овозможите со едноставно превртување на уредот да се одложи или запре алармот.
- **Паузирај видео** – Штиклирајте за да овозможите со едноставно превртување на телефонот да се паузира видео записот кој се репродуцира во моментот.
- **Помош** – Допрете за да добиете информации за користењето на функции со потези на вашиот уред.
- **Калибрација на сензорот за движење** – Ви овозможува да ја подобрите прецизноста на закосувањето и брзината на сензорот.

Маска QuickCircle

Ова мени ви овозможува да изберете апликациите да се користат директно во заднина во мал приказ со помош на QuickCircle. Имајте предвид дека вклучувањето на овие поставки за QuickCircle футролата може да предизвикаат неправилно однесување на уредот.

< УПРАВУВАЊЕ СО УРЕД >

Датум и време

Поставете го начинот на кој ќе се прикажуваат датумот и времето.

Меморија

Можете да ја надгледувате искористената и достапната внатрешна меморија на уредот.

Батерија

- **Употреба на батерија** – Погледнете ја искористеноста на батеријата.
- **Ниво на батеријата на статусната лента** – Штиклирајте за приказ на процентот на наполнетост на батеријата, на статусната лента покрај иконата за батерија.
- **Заштеда на Енергија** – Допрете го преклопникот за заштеда на енергија за да го вклучите или исклучите. Поставување на процентот на наполнетост на батеријата при кој автоматски ќе се вклучи Заштеда на енергија. Изберете помеѓу **Веднаш**, **5% батерија** и **15% батерија**.
- **Помош** – Приказ на информации околу елементите за зачувување на батеријата.

Апликации

Ви овозможува да ги погледнете деталите за апликациите кои се инсталирани на вашиот телефон, да управувате со нивните податоци и веднаш да ги сопрете.

Стандардна апликација за пораки

Ова мени ви овозможува да изберете која апликација за размена на пораки ќе ја користите како зададена апликација за размена на пораки.

Создај резервна копија и ресетирај

Променете ги поставките за управување со вашите поставки и податоци.

- **Арх. на мои податоци** – Заштитете ги вашите апликациски податоци, Wi-Fi лозинки и други поставки на Google серверите.

- **Резервна сметка** – Приказ на сметката која се користи во моментот за архивирање на информации.
- **Автоматско враќање** – Кога реинсталирате апликација, вратете ги зачуваните поставки и податоци.
- **LG Backup услуга** – Архивирање на сите информации од уредот и нивно враќање во случај на губење на податоците или замена.
- **Ресетирање и поставување на фабрички податоци** – Ресетирање на поставките на зададените фабрички вредности и бришење на сите ваши податоци. Ако го ресетирате телефонот на овој начин, од вас ќе биде побарано повторно да ги внесете истите информации како и при првото активирање на Android.

Печатење

Ви овозможува да ги печатите содржините на одредени екрани (како што се веб-страници прикажани во Chrome) на печатач поврзан на истата Wi-Fi мрежа како и вашиот Android уред.

За телефонот

Прегледајте ги правните информации, проверете го статусот на телефонот и верзијата на софтверот и извршете ажурирање на софтверот.

PC софтвер (LG PC Suite)

За Windows OS

LG PC Suite ви помага во управувањето со медиумските содржини и апликациите на вашиот телефон со тоа што ви овозможува да го поврзете вашиот телефон со компјутерот.

Со LG PC Suite софтверот, вие ќе можете да...

- Организирајте и репродуцирајте медиумски содржини (музика, филмови, слики) на вашиот PC.
- Испраќајте мултимедиски содржини на вашиот уред.
- Синхронизирајте податоци (распореди, контакти, означени страници) помеѓу вашиот уред и PC.
- Архивирајте апликации на вашиот уред.
- Ажурирајте софтвер на вашиот уред.
- Репродуцирајте мултимедиумски содржини на вашиот PC од други уреди

ЗАБЕЛЕШКА: Одредени апликации може да не бидат достапни, во зависност од моделот.

ЗАБЕЛЕШКА: Можете да го употребите менито за помош од апликацијата за да дознаете повеќе околу користењето на LG PC Suite софтверот.

Инсталирање на LG PC Suite софтверот

За да го преземете LG PC Suite софтверот, сторете го следново:

- 1 Посетете ја страницата www.lg.com.
- 2 Одете на **ПОДДРШКА > ПОДДРШКА ЗА МОБИЛНИ УРЕДИ > PC синхронизација**.
- 3 Изберете ги информациите за моделот и кликнете **ОДИ**.
- 4 Придвижете се надолу и изберете ја картичката **PC СИНХРОНИЗАЦИЈА > Windows > ПРЕЗЕМАЊЕ** за да го преземете LG PC Suite.

Системски потреби за LG PC Suite софтверот

- OS: Windows XP (Сервисен пакет 3) 32 бита, Windows Vista, Windows 7, Windows 8
- CPU: процесори од 1GHz или повисоко
- Меморија: RAM од 512MB или повисоко
- Графичка картичка: резолуција 1024 x 768, боја 32 бита или повисоко
- HDD: слободен простор на хард диск од 500 MB или повеќе (може да биде потребно повеќе слободен простор на хард дискот во зависност од количината на складирани податоци.)
- Потребен софтвер: LG интегрирани драјвери, Windows Media Player 10 или понова верзија.

ЗАБЕЛЕШКА: LG интегриран USB драјвер

За поврзување на LG уред со PC потребен е LG интегриран USB драјвер. Тој автоматски се инсталира со инсталирањето на софтверската апликација LG PC Suite.

За Mac OS

Со LG PC Suite софтверот, вие ќе можете да...

- Организирајте и репродуцирајте медиумски содржини (музика, филмови, слики) на вашиот РС.
- Испраќајте мултимедиски содржини на вашиот уред.
- Синхронизирајте податоци (распореди, контакти, означени страници) помеѓу вашиот уред и РС.

ЗАБЕЛЕШКА: Одредени апликации може да не бидат достапни, во зависност од моделот.

ЗАБЕЛЕШКА: Можете да го употребите менито за помош од апликацијата за да дознаете повеќе околу користењето на LG PC Suite софтверот.

Инсталирање на LG PC Suite софтверот

За да го преземете LG PC Suite софтверот, сторете го следново:

- 1 Посетете ја страницата www.lg.com.
- 2 Одете на **ПОДДРШКА > ПОДДРШКА ЗА МОБИЛНИ УРЕДИ > РС синхронизација**.
- 3 Изберете ги информациите за моделот и кликнете **ОДИ**.
- 4 Придвижете се надолу и изберете ја картичката **РС СИНХРОНИЗАЦИЈА > Mac OS > ПРЕЗЕМАЊЕ** за да го преземете LG PC Suite.

Системски потреби за LG PC Suite софтверот

- OS: Mac OS X (10.6.8) или понова верзија
- Меморија : 2 GB RAM или повеќе
- Графичка картичка: резолуција 1024 x 768 или повисока и боја 32 бита
- Хард диск: Меморија од 500 MB или повеќе (Можно е да биде потребен дополнителен простор за податоци)
- Потребен софтвер: LG интегриран драјвер

ЗАБЕЛЕШКА: LG интегриран USB драјвер

За поврзување на LG уред со PC потребен е LG интегриран USB драјвер. Тој автоматски се инсталира со инсталирањето на софтверската апликација LG PC Suite.

Ажурирање на софтверот на телефонот

Ажурирање на софтверот на телефонот

Ажурирање на софтвер за LG мобилни телефони преку интернет

За повеќе информации околу користењето на оваа функција, ве молиме посетете ја веб-страницата <http://www.lg.com/common/index.jsp> → изберете ја вашата земја и јазик.

Оваа функција ви овозможува едноставно да извршите ажурирање на firmware на телефонот со понова верзија преку интернет, без потреба од посетување на центарот за услуги. Оваа функција ќе биде достапна единствено ако и кога LG ќе понуди нова достапна верзија на firmware за вашиот уред.

Бидејќи ажурирањето на firmware на мобилниот телефон бара целосно внимание од страна на корисникот во текот на процесот, ве молиме внимателно проверете ги сите инструкции и белешки кои се појавуваат при секој чекор пред да продолжите понатаму. Ви обрнуваме внимание дека отстранувањето на USB податочниот кабел додека трае надградбата може сериозно да го оштети телефонот.

ЗАБЕЛЕШКА: LG го задржува правото да понуди нови достапни ажурирања на firmware само за избрани модели и по сопствена проценка, и не гарантира достапност на понова верзија на firmware за сите модели на телефони.

Ажурирање на софтвер за LG мобилни телефони преку безжичен пренос (OTA)

Оваа функција ви овозможува практично да го ажурирате софтверот на телефонот со понова верзија преку безжична мрежа (OTA), без поврзување со USB податочен кабел. Оваа функција ќе биде достапна единствено ако и кога LG ќе понуди нова достапна верзија на firmware за вашиот уред.

Прво треба да ја проверите верзијата на софтверот на мобилниот телефон:

Поставки > картичката **Општо** > **За телефонот** > **Центар за ажурирање**
> **Ажурирање на софтвер** > **Проверете сега за ажурирање.**

ЗАБЕЛЕШКА: Вашите лични податоци од внатрешната меморија на телефонот— вклучувајќи ги и информациите за вашата Google сметка и сите други сметки, вашите системски/апликативни податоци и поставки, како и сите превземени апликации и вашата DRM лиценца — може да се изгубат при процесот на ажурирање на софтверот на телефонот. Заради ова, LG препорачува да направите резервна копија на вашите лични податоци пред ажурирањето на софтверот на телефонот. LG не презема одговорност за каква било загуба на лични податоци.

ЗАБЕЛЕШКА: Оваа функција зависи од вашиот мрежен оператор, регионот и земјата.

Околу упатството за користење

- Пред да започнете со користење на уредот, ве молиме внимателно прочитајте го овој водич. Со ова ќе бидете сигурни дека телефонот го користите безбедно и правилно.
- Некои слики и снимки на екранот од ова упатство може да изгледаат различно на вашиот телефон.
- Вашата содржина може да се разликува од конечниот производ или од софтверот кој го испорачуваат обезбедувачите на услуги или операторите. Оваа содржина подлежи на промени без претходно известување. Најновата верзија од овој водич можете да ја преземете од веб-сајтот на LG преку www.lg.com.
- Апликациите на вашиот телефон и нивните функции може да се разликуваат во зависност од земјата, регионот или хардверските спецификации. Компанијата LG нема да биде одговорна за какви било проблеми со функционирањето кои произлегуваат од користењето апликации кои не ги развила компанијата LG.
- Компанијата LG нема да биде одговорна за какви било проблеми со функционирањето или некомпатибилности кои се последица на уредувањето на поставките на регистарот или менувањето на оперативниот систем. Секој обид за прилагодување на оперативниот систем може да предизвика уредот или неговите апликации да не работат правилно.

- Софтверот, звучните записи, заднините, сликите и другите медиски содржини испорачани со уредот се понудени со лиценца за ограничена употреба. Ако ги издвоите и користите овие материјали за комерцијални или други цели, можно е да вршите прекршување на законите за заштита на авторските права. Како корисник, во целост сте одговорни за нелегалното користење на медиските содржини.
- Услугите поврзани со пренос на податоци како што се праќање пораки, вчитување, преземање на содржини, автоматска синхронизација или услугите поврзани со локацијата, може да бидат дополнително наплатени. За да избегнете дополнителни трошоци, изберете тарифен пакет кој одговара на вашите потреби. За дополнителни детали, обратете се до вашиот обезбедувач на услуги.

Трговски марки

- LG и LG лого ознаката се регистрирани трговски марки на LG Electronics.
- Сите останати трговски марки и авторски права се сопственост на нивните респективни сопственици.

Дополнителна опрема

Следната дополнителна опрема е достапна за користење со вашиот телефон. (**Подолу опишаните елементи можат да бидат опционални.**)

- Адаптер за патувања
- Водич за почеток на користење
- Стерео слушалки
- USB кабел
- Батерија

ЗАБЕЛЕШКА:

- Секогаш користете оригинална LG дополнителна опрема. Испорачаните елементи се изработени само за овој уред и може да не бидат компатибилни со другите уреди.
- Елементите кои се испорачани со уредот и достапната дополнителна опрема може да се разликуваат во зависност од регионот или од обезбедувачот на услуги.

Отстранување на проблеми

Во ова поглавје се наведени некои проблеми со кои може да се сретнете при употребата на телефонот. За некои проблеми потребно е да се обратите до вашиот обезбедувач на услуги, но поголемиот дел од нив ќе можете да ги отстраните сами.

Порака	Можни причини	Можни мерки за корекција
Грешка на SIM или USIM картичката	Во телефонот нема SIM или USIM картичка или таа не е правилно вметната.	Внимавајте SIM или USIM картичката да биде правилно вметната.
Нема врска со мрежата / Се губи врската со мрежата	Сигналот е слаб или сте надвор од мрежата на операторот.	Придвижете се кон прозорец или на отворен простор. Проверете ја мапата на покриеност на мрежниот оператор.
	Операторот применува нови услуги.	Проверете дали SIM или USIM картичката е постара од 6~12 месеци. Ако е така, сменете ја вашата SIM или USIM картичка кај вашиот мрежен оператор во најблиската нивна продавница. Обратете се до вашиот обезбедувач на услуги.

Порака	Можни причини	Можни мерки за корекција
Кодовите не се совпаѓаат	За да го промените сигурносниот код, потребно е да го потврдите новиот код со повторно внесување.	Ако го заборавите кодот, обратете се до вашиот обезбедувач на услуги.
	Двата кода кои ги внесовте не се совпаѓаат.	
Не е можно да се постават апликации	Нема поддршка од обезбедувачот на услуги или е потребна регистрација.	Обратете се до вашиот обезбедувач на услуги.
Повиците не се достапни	Грешка при бирање	Новата мрежа не е авторизирана.
	Вметната е нова SIM или USIM картичка.	Проверете нови ограничувања.
	Достигнато ограничување на припејд трошоци.	Обратете се до обезбедувачот на услуги или ресетирајте ограничување со помош на PIN2.



Порака	Можни причини	Можни мерки за корекција
Телефонот не може да се вклучи	Копчето за вкл./искл. е притиснато прекартно.	Притиснете и задржете го копчето за вкл./искл. најмалку две секунди.
	Батеријата не е наполнета.	Наполнете ја батеријата. Проверете го индикаторот за полнење на екранот.
Грешка при полнењето	Батеријата не е наполнета.	Наполнете ја батеријата.
	Надворешната температура е премногу висока или премногу ниска.	Проверете дали телефонот се полни при нормална температура.
	Проблеми со поврзувањето	Проверете го полначот и неговото поврзување со телефонот.
	Нема напон	Приклучете го полначот на друг електричен штекер.
	Дефектен полнач	Заменете го полначот.
	Несоодветен полнач	Користете единствено оригинална LG дополнителна опрема.
Бројот не е дозволен.	Вклучена е функцијата Фиксни броеви за бирање.	Проверете го менито за Поставки и исклучете ја функцијата.

Порака	Можни причини	Можни мерки за корекција
Не е можно примање/ испраќање на SMS и фотографии	Меморијата е полна	Избишете некои пораки од телефонот.
Фајловите не може да се отворат	Неподдржан формат на фајл	Проверете кои формати на фајлови се поддржани.
Екранот не се вклучува кога примам повик.	Проблем со сензорот за оддалеченост	Ако користите лента за заштита или футрола, обрнете внимание таа да не го покрива делот околу сензорот за оддалеченост. Внимавајте делот околу сензорот за оддалеченост да биде чист.
Нема звук	Режим на вибрации	Проверете го статусот на поставките од менито за звук за да проверите дали е вклучен режим на вибрации или бесчујниот режим.
Уредот не реагира ("се замрзнува")	Повремени проблеми на софтверот	Обидете се да извршите надградба на софтверот преку веб-сајтот.

FAQ (Најчесто поставувани прашања)

Категорија	Прашање	Одговор
Bluetooth уреди	Кои функции се достапни преку Bluetooth?	Можете да поврзете Bluetooth аудио уред како стерео/моно слушалки или комплет за автомобил.
Архивирање на контакти	Како можам да извршам архивирање на контактите?	Податоците за контактите може да бидат синхронизирани помеѓу телефонот и вашата Google сметка.
Синхронизација	Дали е можно да се постави еднонасочна синхронизација со Gmail?	Можна е само двонасочна синхронизација.
Синхронизација	Дали е можно да се синхронизираат сите e-mail фолдери?	Автоматски се синхронизира влезното сандаче. Можете да ги погледнете другите фолдери со допирање на  и избирање Фолдери за да изберете фолдер.
Gmail најавување	Дали треба да се најавам на Gmail секогаш кога сакам да пристапам до Gmail?	Откако еднаш ќе се најавите на Gmail, нема потреба повторно да се најавувате на Gmail.
Google сметка	Дали е можно да се филтрираат e-mail пораките?	Не, телефонот не поддржува филтрирање на e-mail пораките.

Категорија	Прашање	Одговор
E-mail	Што ќе се случи кога ќе активирам друга апликација додека пишувам e-mail порака?	Вашата e-mail порака автоматски се зачувува како нацрт порака.
Тон за свонење	Дали постои ограничување на големина на фајл при користење на МРЗ фајлови како тон за свонење?	Не постои ограничување на големина на фајл.
Време на порака	Мојот телефон не го прикажува времето на прием на пораките постари од 24 часа. Како можам да го видам времето?	Отворете го разговорот и допрете и задржете на саканата порака. Потоа, допрете на Детали .
Навигација	Дали е можно да се инсталира друга апликација за навигација на мојот телефон?	Секоја апликација која е достапна на Play Store™ и е компатибилна со хардверот може да се инсталира и да се користи.
Синхронизација	Дали е можно синхронизирање на моите контакти од сите мои e-mail сметки?	Може да се синхронизираат само контакти од Gmail и MS Exchange сервер (e-mail сервер на компанијата).

Категорија	Прашање	Одговор
<p>Причекајте и Пауза</p>	<p>Дали е можно да се зачува контакт со функциите Причекајте и Пауза во броевите?</p>	<p>Доколку сте префрлиле контакт со функциите за чекање и паузирање зачувани во бројот, нема да можете да ги користите функциите. Мора одново да го зачувате секој број. Како да извршите зачувување со Причекајте и Пауза:</p> <ol style="list-style-type: none"> 1. На почетниот екран допрете . 2. Повикајте го бројот, а потоа допрете . 3. Допрете Додади 2 сек. пауза или Додади чекање.
<p>Сигурност</p>	<p>Кои се сигурносните функции на телефонот?</p>	<p>Како услов за пристап или користење на телефонот, можете да го поставите телефонот да побара внес на облик за отклучување.</p>

Категорија	Прашање	Одговор
Облик за отклучување	Како да креирам облик за отклучување?	<ol style="list-style-type: none"> 1. На почетниот екран допрете и задржете на <input type="checkbox"/>. 2. Допрете Системски поставки > картичката Екран > Заклучен екран. 3. Допрете Одберете заклучување на екран > Облик. Кога за првпат ќе го направите ова, ќе се појави кратко упатство за креирање на облик за отклучување. 4. Исцртајте и поставете го вашиот облик, а потоа исцртајте го уште еднаш за потврда. <p>Мерки на претпазливост при користење на облик за заклучување. Многу е важно да го запомните обликот за отклучување кој ќе го поставите. Нема да можете повеќе да пристапите до телефонот доколку пет пати употребите неправилен облик. Имате пет можности за да ги внесете вашиот облик за отклучување, PIN или лозинка. Ако ги искористите сите 5 можности, можете повторно да се обидете по 30 секунди. (Или, ако однапред го поставите резервниот PIN, со него ќе може да го отклучите обликот.)</p>

Категорија	Прашање	Одговор
Облик за отклучување	Што треба да направам ако го заборавам обликот за отклучување и немам креирано моја Google сметка на телефонот?	<p>Доколку сте го заборавиле вашиот облик:</p> <p>Ако се имате најавено на вашата Google сметка на телефонот, но неуспешно сте го внеле правилниот облик 5 пати, допрете го копчето "Го заборавивте обликот?". Потоа, потребно е да се најавите на вашата Google сметка за да го отклучите телефонот. Ако немате креирано Google сметка на телефонот или сте ја заборавиле, мора да извршите хардверско ресетирање.</p> <p>Внимание: Ако извршите фабричко ресетирање, сите апликации и податоци на корисникот ќе бидат избришани. Не заборавајте да ги архивирате сите важни податоци пред да извршите фабричко ресетирање.</p>
Меморија	Дали ќе знам кога меморијата ќе биде празна?	Да, ќе добиете известување.

Категорија	Прашање	Одговор
Јазична поддршка	Дали е можно да се промени јазикот на телефонот?	<p>Телефонот има повеќејазични можности.</p> <p>За да го промените јазикот:</p> <ol style="list-style-type: none"> 1. д почетниот екран, допрете и задржете на <input type="checkbox"/> и допрете на Системски поставки. 2. Допрете ја картичката Општо > Јазик & внес > Јазик. 3. Допрете го саканиот јазик.
VPN	Како да поставам VPN?	<p>Конфигурацијата за пристап до VPN се разликува во зависност од компанијата. За да конфигурирате VPN пристап на вашиот телефон, мора да ги добиете деталите од мрежниот администратор на вашата компанија.</p>
Време на истекување на екран	Мојот екран се исклучува по само 15 секунди. Како можам да го променам временскиот период по кој се исклучува задното осветлување?	<ol style="list-style-type: none"> 1. На почетниот екран допрете и задржете на <input type="checkbox"/>. 2. Допрете Системски поставки > јазиче Екран. 3. Допрете Време на истекување на екран. 4. Допрете го претпочитаното време на истекување на задното осветлување на екранот.

Категорија	Прашање	Одговор
Wi-Fi и мобилна мрежа	Кога истовремено се достапни Wi-Fi и мобилната мрежа, која услуга ќе ја користи мојот телефон?	<p>При користење на пренос на податоци, вашиот телефон стандардно може да ја користи Wi-Fi врската (доколку поврзувањето со Wi-Fi на вашиот телефон е поставено на Вклучено). Меѓутоа, нема известување кога вашиот телефон ќе се префрли од едната на другата услуга.</p> <p>За да дознаете кое податочно поврзување се користи, погледнете ја иконата на мобилната мрежа или Wi-Fi иконата на горниот дел од екранот.</p>
Почетен екран	Дали е можно да се отстрани апликација од почетниот екран?	<p>Да. Едноставно допрете и задржете на иконата сè додека во горниот централен дел на екранот не се појави иконата на кантичката за отпадоци. Потоа, без да го подигнувате вашиот прст, повлечете ја иконата кон кантичката за отпадоци.</p>
Апликација	Превзедов одредена апликација и таа предизвикува многу грешки. Како да ја отстранам?	<ol style="list-style-type: none"> 1. На почетниот екран допрете и задржете на <input type="checkbox"/>. 2. Допрете Системски поставки > картичката Општо > Апликации > ПРЕВЗЕМЕНО. 3. Допрете ја апликацијата, а потоа допрете Деинсталирање.

Категорија	Прашање	Одговор
Полнач	Дали е можно да се наполни телефонот со USB податочен кабел без инсталирање на потребниот USB драјвер?	Да, телефонот се полни преку USB кабел без оглед на тоа дали потребните драјвери се инсталирани или не.
Аларм	Ќе можам ли да користам музички фајлови за мојот аларм?	<p>Да. По зачувувањето на музички фајл како тон за свонење, ќе можете да го користите како аларм.</p> <ol style="list-style-type: none"> 1. Допрете и задржете на песна во листа на библиотека. Во менито што ќе се отвори, допрете Намести како звук на свонење > Тон за свонење на телефон или Тон на свонење за контакт. 2. На екранот за поставување на аларм, изберете ја песната како тон на свонење.
Аларм	Ако телефонот се исклучи дали мојот аларм ќе може да се чуе или и тој ќе биде исклучен?	Не, ова не е поддржано.
Аларм	Ако јачината на звукот на своното е поставена на Вибрации, ќе го чујам ли алармот?	Вашиот аларм е програмиран да може да се чуе дури и во ваков случај.

Категорија	Прашање	Одговор
Хардверско ресетирање (Фабричко ресетирање)	Како да извршам фабричко ресетирање ако не можам да пристапам до менито за поставки на телефонот?	Ако телефонот не се враќа во првобитната состојба, употребете хардверско ресетирање (фабричко ресетирање) за да го иницијализирате.



Általános tudakozó

<LG ügyfélinformációs központ>

06-40-545454

* Hívás előtt ellenőrizze a telefonszámot.

Общи запитвания

<Център за информация за клиенти на LG>

0700-1-5454

* Уверете се, че номерът е правилен, преди да го наберете.

Opći upiti

<LG centar za podršku korisnicima>

(01) 55-3-55-54

* Prije pozivanja provjerite broj i pripremite vaš upit.

Opшта питања

<LG кориснички центар>

011/36-30-500

* Пре позивања проверите број и припремите питање.



CE0168