



LG

Life's Good

ESPAÑOL

Guía del usuario

LG-D160g

MFL68240638 (1.0)

www.lg.com



ESPAÑOL

Guía del usuario

- Las visualizaciones e ilustraciones de la pantalla pueden variar de las que ve en el teléfono.
- Es posible que parte del contenido de esta guía no se aplique al teléfono, en función del software o del proveedor de servicios. Toda la información de este documento está sujeta a cambios sin previo aviso.
- Este teléfono no es adecuado para personas con alguna discapacidad visual ya que cuenta con un teclado en pantalla táctil.
- Copyright ©2014 LG Electronics, Inc. Todos los derechos reservados. LG y el logotipo de LG son marcas comerciales registradas de LG Group y las entidades relacionadas. Las demás marcas comerciales son propiedad de sus respectivos propietarios.
- Google™, Google Maps™, Gmail™, YouTube™, Hangouts™ y Google Play™ son marcas comerciales de Google, Inc.



Contenido

Aviso importante	5	Conexión a redes y dispositivos.....	30
Características del teléfono	11	Wi-Fi	30
Descripción general del teléfono	11	Conexión a redes Wi-Fi.....	30
Instalar la tarjeta SIM y la batería.....	13	Activar Wi-Fi y conectarse a una red Wi-Fi	30
Cargar el teléfono.....	15	Bluetooth	31
Usar la tarjeta de memoria.....	16	Conexiones de PC con un cable USB.....	33
Bloquear y desbloquear la pantalla	17	Llamadas.....	35
Knock Code.....	18	Realizar una llamada.....	35
Encender la pantalla.....	18	Llamar a los contactos.....	35
Alternar entre aplicaciones y salir de estas	19	Responder y rechazar una llamada	35
.....	19	Cuando la pantalla está bloqueada	35
La pantalla principal.....	20	35
Sugerencias sobre la pantalla táctil.....	20	Cuando la pantalla está desbloqueada .	36
Pantalla de inicio.....	21	Ajustar volumen durante la llamada.....	36
Personalizar la pantalla de página principal	22	Hacer una segunda llamada.....	36
.....	22	Ver los registros de llamadas	37
Notificaciones	24	Ajustes de llamada.....	37
Ajustes rápidos	24	Contactos	38
Íconos de notificaciones en la barra de estado	25	Buscar un contacto	38
Ingresar caracteres especiales.....	27	Agregar un nuevo contacto	38
.....	27	Contactos favoritos	39
Configuración de la cuenta de Google....	28	Crear un grupo.....	39
.....	28	Mensajes.....	40
Crear una cuenta de Google.....	28	Enviar un mensaje	40
Iniciar sesión en la cuenta de Google	28		
.....	28		

Modo de visualización	41	Reproducción video.....	53
Cambiar los ajustes de su mensaje.....	41	Música	54
Correo electrónico	42	Reproducir canción	54
Administración de una cuenta de email	42	Utilidades	57
Carpetas de cuenta de e-mail	43	Reloj/Alarmas.....	57
Redactar y enviar correos electrónicos.....	43	Calculadora.....	57
.....	43	Agregar un evento al calendario.....	58
Multimedia	44	Grabador de voz.....	59
Cámara	44	ThinkFree Viewer	61
Conocer el visor	44	Google+	61
Utilizar la configuración avanzada	45	Hangouts.....	62
Tomar una foto rápida	46	Modo invitado	62
Después de que haya tomado la foto ...	46	Búsqueda de voz.....	63
Ver las fotos guardadas.....	48	Descargas.....	63
Videocámara	48	QuickMemo.....	63
Conocer el visor	48	Radio FM.....	65
Utilizar la configuración avanzada	49	Buscar emisoras	65
Grabar un video rápido	50	La Web	66
Después de grabar un video	50	Internet	66
Ver los videos guardados.....	50	Usar la barra de herramientas Web	66
Ajustar el volumen durante la visualización	50	Visualizar páginas web	67
de un video.....	50	Abrir página.....	67
Galería	51	Búsqueda por voz en la web	67
Visualizar fotografías	51	Marcadores	67
Reproducir videos	52	Historial	67
Editar fotos	52	Chrome	67
Borrar imágenes	52	Visualizar páginas web	68
Fijar imagen como.....	52	Abrir página	68
Videos	52	Búsqueda por voz en la web	68

Sincronizar con otros dispositivos.....	68
.....	68
Agregar y ver favoritos.....	68
Ajustes	69
Accesar al menú Ajustes	69
REDES INALÁMBRICAS.....	69
DISPOSITIVO	72
PERSONAL	77
SISTEMA	80
Software de PC (LG PC Suite).....	83
Actualizar software del teléfono.....	86
Sobre esta guía de usuario	88
Sobre esta guía de usuario.....	88
Marcas registradas	89
Accesorios	90
Resolución de problemas.....	91
Preguntas frecuentes	95
Por su seguridad.....	105
Instrucciones de seguridad.....	113

Aviso importante



Por favor, lea esto antes de comenzar a usar su teléfono.

Antes de llevar el teléfono a reparación o llamar a un representante del servicio técnico, compruebe si alguno de los problemas que presenta el teléfono se describe en esta sección.

1. Memoria del teléfono

Cuando hay menos de un 10% de espacio disponible en la memoria del teléfono, el teléfono no puede recibir nuevos mensajes. Deberá comprobar la memoria del teléfono y borrar algunos datos, como aplicaciones o mensajes, para contar con más espacio en la memoria.

Para desinstalar aplicaciones:

- 1 Desde la pantalla principal, toque  > ficha **Aplicaciones** > **Ajustes**  > **Aplicaciones**.
- 2 Cuando aparezcan todas las aplicaciones, desplácese y seleccione la aplicación que desee desinstalar.
- 3 Toque **Desinstalar**, luego toque **OK** para confirmar.

2. Optimizar la vida útil de la batería

Prolongue la vida útil de la batería entre cargas apagando las funciones que no necesite ejecutar constantemente en segundo plano. Puede controlar la forma en que las aplicaciones y los recursos consumen la energía de la batería.

Extensión de la vida útil de la batería:

- Desactive las comunicaciones de radio que no use. Si no usa Wi-Fi, Bluetooth o GPS, desactívelos.
- Disminuya el brillo de la pantalla y fije un límite de tiempo de pantalla más corto.
- Desactive la sincronización automática de Gmail, Calendario, Contactos y otras aplicaciones.
- Algunas de las aplicaciones descargadas pueden reducir la energía de la batería.

Para comprobar el nivel de energía de la batería:

- Desde la pantalla principal, toque  > ficha **Aplicaciones** > **Ajustes**  > **Acerca del teléfono** > **Batería**.

El estado (cargando o descargando) y el nivel (porcentaje cargado) de la batería aparecen en la parte superior de la pantalla.

Para monitorear y controlar cómo se está usando la energía de la batería:

- Desde la pantalla principal, toque  > ficha **Aplicaciones** > **Ajustes**  > **Acerca del teléfono** > **Batería** > **Uso de la batería**.

El tiempo de uso de la batería aparece en la pantalla. Le indica cuánto tiempo ha pasado desde la última vez que conectó el teléfono a una fuente de alimentación o, si está conectado, cuánto tiempo el teléfono estuvo por última vez utilizando la batería. La pantalla muestra las aplicaciones o los servicios que usan la energía de la batería, ordenados desde los que usan más a los que usan menos.

3. Antes de instalar una aplicación y un sistema operativo de código abierto (SO)



ADVERTENCIA

Si instala y usa un sistema operativo (SO) distinto al proporcionado por el fabricante podría provocar que el teléfono no funcione correctamente. Además, el teléfono ya no estará cubierto por la garantía.

ADVERTENCIA

Para proteger el teléfono y los datos personales, solo descargue aplicaciones provenientes de fuentes de confianza, como Play Store. Si existen aplicaciones mal instaladas en el teléfono, es posible que no funcione normalmente o que se produzca un error grave. Debe desinstalar esas aplicaciones y todos los datos y ajustes asociados del teléfono.

4. Cómo usar el bloqueo de pantalla

Establezca un bloqueo de pantalla para proteger a su teléfono y evitar el uso no autorizado. En la pantalla principal, toque  > ficha **Aplicaciones** > **Ajustes**  > **Bloqueo de pantalla** > **Seleccionar bloqueo de pantalla** > **Ninguno, Deslizar, Patrón, PIN o Contraseña**. Si elige Patrón, se le pedirá crear un PIN de respaldo como medida de seguridad, en caso de que olvide su patrón de bloqueo de pantalla.

Precaución: cree una cuenta Google antes de establecer un patrón de bloqueo y recuerde el PIN de respaldo que haya creado mientras crea el patrón de bloqueo de pantalla.

ADVERTENCIA

Precauciones que debe seguir al usar un patrón de bloqueo.

Es muy importante recordar el bloqueo de pantalla que configure. Si usa un bloqueo de pantalla incorrecto 5 veces, no podrá acceder al teléfono. Si usa las 5 oportunidades, puede volver a intentarlo después de 30 segundos.

Si no puede recordar el bloqueo de pantalla:

< Si olvidó el patrón de desbloqueo >

Si inició sesión en la cuenta Google en el teléfono pero ingresó un patrón incorrecto 5 veces, toque **¿Ha olvidado el patrón?** en la parte inferior de la pantalla. Entonces, se le solicitará que inicie sesión con su cuenta Google o que ingrese su PIN de respaldo que creó.

Si no inició sesión con su cuenta Google en el teléfono o si olvidó su PIN de respaldo, deberá realizar un restablecimiento de fábrica.

< Si olvidó su PIN o contraseña >

Si olvida su PIN o contraseña, necesitará realizar un reinicio completo.

Precaución: Si realiza un reinicio completo, se borrarán todas las aplicaciones y los datos de usuario.

5. Uso de la función de reinicio completo (restablecer valores de fábrica)

ADVERTENCIA



Si ejecuta un reinicio completo, se eliminarán todas las aplicaciones, los datos del usuario y las licencias de DRM. Recuerde que debe hacer una copia de seguridad de todos los datos importantes antes de ejecutar el reinicio completo.

Si el teléfono no se restaura a la condición original, use Reinicio completo (Restablecer valores de fábrica) para inicializarlo. Toque  > pestaña **Aplicaciones** > **Ajustes** > **Personal** > **Copia de respaldo y restauración** > **Restaurar datos de fábrica** > **Restaurar teléfono** > **Borar todo** > **Aceptar**.

6. Abrir y alternar aplicaciones

Es fácil realizar varias tareas con Android porque puede mantener más de una aplicación en ejecución al mismo tiempo. No es necesario salir de una aplicación antes de abrir otra. Puede utilizar varias aplicaciones abiertas y cambiar de una a otra. Android gestiona cada aplicación, deteniéndola e iniciándola según sea necesario, para garantizar que las aplicaciones inactivas no consumen recursos innecesariamente.

Para detener las aplicaciones:

- 1 Desde la pantalla principal, toque  > ficha **Aplicaciones** > **Ajustes**  > **Aplicaciones** > **EN EJECUCIÓN**.
- 2 Toque la aplicación que desee y toque **Parar** para detenerla.

7. Transferir música, fotos y videos usando Sincronización multimedia (MTP)

- 1 Conecte el teléfono a la PC usando el cable USB incluido con el teléfono.
- 2 Una lista de tipo de conexión USB aparecerá en la pantalla del teléfono. Toque la opción **Sincronización Multimedia (MTP)**.
- 3 Seleccione la opción **Abrir dispositivo para ver archivos** en su PC. Podrá ver el contenido multimedia en la PC y transferir los archivos.
- 4 Copie los archivos desde la PC a la carpeta de la unidad o viceversa.
- 5 Arrastre la barra de estado hacia abajo y toque **USB conectado > Cargar el teléfono**.
- 6 Desconecte el cable USB del teléfono.

8. Sostenga el teléfono en posición vertical

Sostenga el teléfono en posición vertical como lo haría con un teléfono normal. El teléfono cuenta con una antena interna. Tenga cuidado de no rayar o dañar la parte posterior del teléfono, ya que eso podría afectar su rendimiento.

Mientras haga o reciba llamadas o mientras envíe o reciba datos, evite colocar la mano sobre la parte inferior del teléfono, donde se encuentra la antena. Esto podría afectar la calidad de la llamada.

9. Cuando la pantalla se congela

Si la pantalla se congela o el teléfono no responde al intentar utilizarlo:

Mantenga presionada la **Tecla Encender/Apagar/Bloquear**  durante 10 segundos para apagar el teléfono.

Si sigue sin funcionar, póngase en contacto con el centro de servicio.

Características del teléfono

Descripción general del teléfono

Auricular

Sensor de proximidad

Teclas de Volumen

Tecla de Inicio

Vuelve a la pantalla principal desde cualquier pantalla.

Tecla Volver

Vuelve a la pantalla anterior.

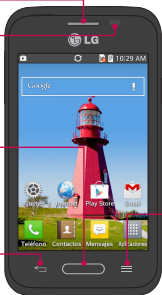

Tecla Encender/Apagar/
Bloquear

Le permite encender y apagar el teléfono, reiniciarlo, bloquear/desbloquear la pantalla, activar o desactivar el modo avión y cambiar el tipo de tono de timbres.

Tecla de Opciones

Muestra las opciones disponibles.

NOTA: sensor de proximidad

Cuando reciba o realice llamadas, el sensor de proximidad apagará automáticamente la luz de fondo y bloqueará la pantalla táctil al detectar cuando el teléfono está cerca del oído. Esto aumenta la vida útil de la batería y evita que active accidentalmente la pantalla táctil durante las llamadas.

ADVERTENCIA

Si coloca un objeto pesado sobre el teléfono o se sienta sobre él, se pueden dañar la pantalla LCD y las funciones de la pantalla táctil. No cubra el sensor de proximidad de la pantalla LCD con una película protectora. Eso puede hacer que el sensor funcione mal.

Teclas de Volumen

- En la pantalla principal: controlan el volumen del timbre.
- Durante una llamada: controlan el volumen del auricular.
- Mientras se reproduce audio/video: controlan el volumen de la reproducción.



Tecla Encender/Apagar/
Bloquear

Conector del auricular



Micrófono

Puerto para el
cargador/puerto USB

NOTA: tenga cuidado de no bloquear el micrófono con su mano cuando realiza una llamada.

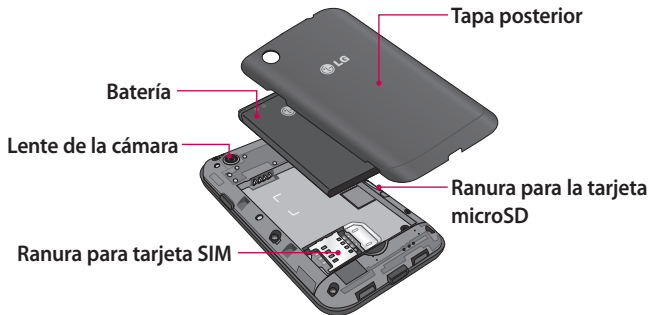

Instalar la tarjeta SIM y la batería

Antes de comenzar a explorar su nuevo teléfono, deberá configurarlo.

- 1 Para retirar la tapa posterior, sostenga el teléfono firmemente en una mano. Con la otra mano, retire la tapa posterior con el pulgar como se muestra en la imagen.

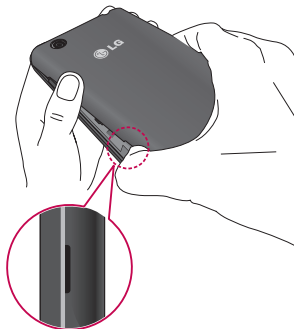

- 2 Deslice la tarjeta SIM hacia adentro de la ranura, como se muestra en la imagen. Asegúrese de que el área de contacto dorada de la tarjeta quede hacia abajo.

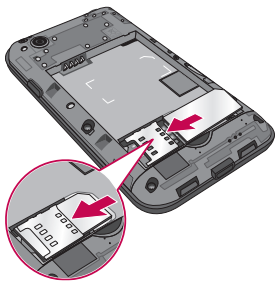

- 3 Inserte la batería en su lugar alineando los contactos dorados del teléfono y la batería (1) y presione la batería hacia abajo hasta escuchar un clic (2).

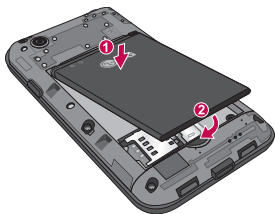

- 4 Alinee la tapa posterior sobre el compartimiento de la batería (1) y presione hacia abajo hasta escuchar un clic (2).



Cargar el teléfono

El Cargador/Puerto USB se encuentra en la parte inferior del teléfono. Inserte un extremo del cable USB en el teléfono y conecte el otro extremo en un tomacorriente.

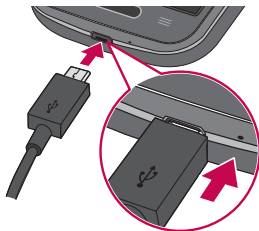

NOTA:

- La batería debe cargarse completamente antes de usar el teléfono por primera vez para prolongar su vida útil.
- No abra la tapa posterior mientras se carga el teléfono.

Usar la tarjeta de memoria

Asegúrese de desmontar la tarjeta MicroSD en el menú Almacenamiento antes de removerla.

- 1 Retire la tapa posterior.
- 2 Inserte la tarjeta de memoria en la ranura. Asegúrese de que el área de contacto dorada quede hacia abajo.

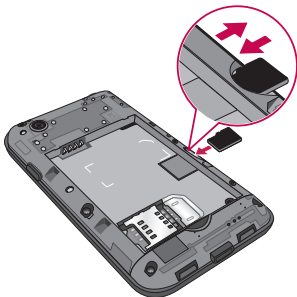

NOTA: Use únicamente tarjetas de memoria compatibles con el teléfono. Es posible que el uso de tarjetas de memoria incompatibles dañe la tarjeta y los datos que almacena, además de dañar el teléfono.

Para formatear la tarjeta de memoria:

Es posible que la tarjeta de memoria ya esté formateada. Si no lo está, debe formatearla antes de usarla.

NOTA: Se borrarán todos los archivos de la tarjeta de memoria cuando la formatee.

- 1 Toque  para abrir la lista de aplicaciones.
- 2 Desplácese y toque **Ajustes** > en **DISPOSITIVO** > **Almacenamiento**.
- 3 Toque **Desactivar la MicroSD**.
- 4 Toque **Formatear la MicroSD** > **Formatear la MicroSD** > **Borrar todo**.
- 5 Si fijó un patrón de bloqueo, ingréselo y luego seleccione **Borrar todo**.

Bloquear y desbloquear la pantalla

Si no usa el teléfono durante un tiempo, la pantalla se apaga y bloquea automáticamente. De esta forma, se evita que las teclas se toquen por accidente y se ahorra batería.

Cuando no utilice el teléfono, presione la **Tecla Encender/Apagar/Bloquear**  para bloquearlo.



Si hay programas ejecutándose cuando bloquea la pantalla, es posible que sigan ejecutándose en modo Bloqueo. Se recomienda que salga de todos los programas antes de ingresar en el modo de bloqueo para evitar cargos innecesarios (como llamadas, acceso a la Web y comunicaciones de datos).

Para reactivar el teléfono, presione la **Tecla Encender/Apagar/Bloquear** . Aparecerá la pantalla de bloqueo. Toque y deslice la pantalla de bloqueo en cualquier dirección para desbloquear la pantalla. Se abrirá la última pantalla que vio.

Knock Code

Puede desbloquear la pantalla cuando está apagada al tocar el área y la secuencia correctas.

Para activar la función Knock Code

- 1 Presione  >  > ficha **Aplicaciones** > **Ajustes** > ficha **Pantalla** > **Bloqueo de pantalla** > **Seleccionar bloqueo de pantalla** > **Knock Code**.
- 2 Se abre una pantalla que le guía durante los ajustes de bloqueo de pantalla. Debe crear un PIN de seguridad como medida de seguridad en caso de que olvide la secuencia de desbloqueo.

SUGERENCIA: Toque la pantalla dos veces para activarla cuando la función Knock Code no esté en uso.

Encender la pantalla

Puede activar y desactivar la pantalla mediante un doble toque.

Para activar la función Encender la pantalla

- 1 Presione  >  > ficha **Aplicaciones** > **Ajustes** > **Gestos**.
- 2 Coloque una marca de verificación en **Encender/Apagar pantalla**.

Toque dos veces en el centro de la pantalla rápidamente para desbloquear la pantalla. Para bloquear la pantalla, toque dos veces la barra de estado en cualquier pantalla (excepto en el visor de la cámara) o el área vacía de la pantalla Inicio.

NOTA: cuando encienda la pantalla, asegúrese de no cubrir el sensor de proximidad. Si lo hace, la pantalla se apagará inmediatamente después de encenderla para evitar el encendido anormal en el bolsillo o bolso.

Alternar entre aplicaciones y salir de estas

Es fácil realizar varias tareas con Android porque las aplicaciones abiertas siguen en ejecución incluso cuando abre otra aplicación. No necesita salir de una aplicación antes de abrir otra. Use y alterne entre varias aplicaciones abiertas. Android administra cada aplicación, al detenerlas e iniciarlas según sea necesario, para garantizar que las aplicaciones inactivas no consuman recursos innecesariamente.

Alternar entre aplicaciones

- Toque y mantenga pulsada la **Tecla de Inicio** . Aparecerá una lista de aplicaciones recientemente utilizadas. A continuación, toque la aplicación a la que desea acceder.
- Para quitar una aplicación de la lista, deslice la vista previa de la aplicación a la derecha o a la izquierda.

Para cerrar/salir de una aplicación

- 1 En la pantalla principal, toque la **Tecla de Opciones**  y toque **Ajustes del sistema > Aplicaciones**.
- 2 Toque una de las fichas de la parte superior de la pantalla, elija la aplicación que desee y toque **Forzar detención** (o **Detener**) para detener la aplicación.

La pantalla principal

Sugerencias sobre la pantalla táctil

A continuación, se incluyen algunos consejos sobre cómo navegar por el teléfono.

Tocar: un único toque con un dedo para seleccionar elementos, enlaces, accesos directos y letras en el teclado.

Tocar y mantener presionado: toque y mantenga presionado un elemento en la pantalla sin levantar el dedo hasta que ocurra una acción. Por ejemplo, para abrir las opciones disponibles de un contacto, mantenga pulsado el contacto en la lista Contactos hasta que se abra el menú contextual.

Arrastrar: toque y mantenga presionado un elemento por un momento y, a continuación, sin levantar el dedo, muévelo por la pantalla hasta encontrar la ubicación de destino que desea usar. Puede arrastrar elementos en la Pantalla principal para reubicarlos.

Desplazar o deslizar: para desplazar o deslizar, mueva con rapidez el dedo por la superficie de la pantalla, sin detenerse cuando toca la pantalla por primera vez (de lo contrario, arrastrará el elemento en vez de desplazarlo o deslizarlo). Por ejemplo, puede deslizar la pantalla hacia arriba o hacia abajo para desplazarse por una lista, o examinar a través de las diferentes pantallas principales al desplazarse de izquierda a derecha (y viceversa).

Tocar dos veces: toque dos veces para acercar una página web o un mapa. Por ejemplo, toque dos veces rápidamente una sección de una página web para ajustar esa sección de forma que se ajuste al ancho de la pantalla. También puede tocar dos veces para acercar y alejar el zoom al ver una foto y cuando usa Mapas.

Unir y separar los dedos para acercar o alejar la imagen: junte el dedo índice y el pulgar o sepárelos para acercar o alejar cuando use el navegador, consulte mapas o vea fotografías.

Rotar la pantalla: desde muchas aplicaciones y menús, la orientación de la pantalla se ajusta a la orientación física del dispositivo.

NOTA:

- Para seleccionar un elemento, toque el centro del icono.
- No ejerza demasiada presión; la pantalla táctil es lo suficientemente sensible para detectar un toque suave, pero firme.
- Utilice la punta del dedo para tocar la opción que desee. Tenga cuidado de no tocar otras teclas.

Pantalla de inicio

Simplemente pase el dedo hacia la izquierda o hacia la derecha para ver los paneles de la pantalla principal. Puede personalizar cada panel con aplicaciones precargadas/descargadas, widgets y fondos de pantalla.

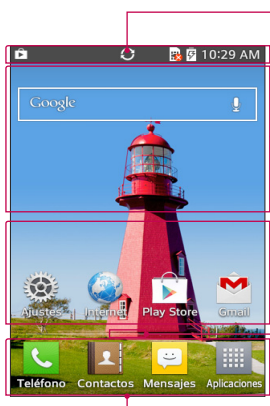

Barra de estado

Muestra información sobre el estado del dispositivo, lo que incluye la hora, la intensidad de la señal, el estado de la batería y los íconos de notificación.

Widget

Los widgets son las aplicaciones autónomas a las que puede acceder a través de la pantalla Aplicaciones o en la pantalla de inicio o una pantalla principal ampliada. A diferencia de los accesos directos, el widget aparece como una aplicación en pantalla.

Íconos de la aplicación

Toque un ícono (aplicación, carpeta, etc.) para abrirlo y usarlo.

Indicador de ubicación

Indica qué lienzo de pantalla principal está viendo.

Área de Tecla Rápida

Proporciona acceso rápido a la función de cualquier lienzo de la pantalla principal.

Las Teclas rápidas están disponibles en la parte inferior de la pantalla principal. Las Teclas rápidas le brindan acceso sencillo en un solo toque a las funciones que más utiliza.

NOTA: para agregar un ícono, arrástrelo hasta la barra de teclas rápidas y suéltelo. Para eliminar un ícono, arrástrelo fuera de la barra de teclas rápidas.

Personalizar la pantalla de página principal

Puede personalizar la pantalla de Inicio agregando aplicaciones, widgets o fondos de pantalla. Para utilizar el teléfono con mayor comodidad, agregue sus widgets favoritos a la pantalla principal.

Para agregar elementos a la pantalla principal:

- 1 Toque y mantenga presionada la parte vacía de la pantalla principal.
- 2 Toque la ficha deseada. Elija entre **Aplicaciones** o **Widget**.
- 3 Arrastre el ícono de aplicación deseado al lugar de destino y levante su dedo.

Para eliminar un elemento de la pantalla principal:

- Mantenga presionado el icono que desea eliminar, luego arrástrelo hasta  y suéltelo.

SUGERENCIA: Para agregar un ícono de aplicación a la pantalla de inicio desde la pantalla Aplicaciones, toque y mantenga presionado sobre la aplicación que desea agregar y arrástrela hacia donde desee dejarla.

SUGERENCIA: Uso de las carpetas

Puede combinar varios íconos de aplicación en una carpeta para mantener un orden. Suelte un icono sobre otro icono en una pantalla principal y se creará una carpeta con ambos iconos dentro de ella.

Para personalizar los iconos de aplicaciones en la pantalla principal

- 1 Mantenga presionado el icono de la aplicación hasta que se libere de su posición actual. Luego, suéltelo en la pantalla.
El ícono de edición  aparecerá en la esquina superior derecha de la aplicación.
- 2 Vuelva a tocar la aplicación y seleccione el diseño y tamaño del icono que desea.
- 3 Toque **OK** para guardar los cambios.

Notificaciones

Las notificaciones le alertan sobre la llegada de nuevos mensajes, eventos del calendario y alarmas, así como también sobre eventos en curso, como descargas de video.

Desde el Barra de estado, puede ver el estado actual de su teléfono y las notificaciones pendientes.

Cuando llega una notificación, su ícono aparece en la parte superior de la pantalla. Los iconos de notificaciones pendientes aparecen a la izquierda y los iconos del sistema que muestran cuestiones como el Wi-Fi o la carga de la batería, a la derecha.

NOTA: Las opciones disponibles pueden variar en función de la región o el proveedor de servicios.

Notificaciones pendientes

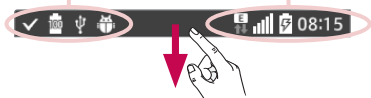

Notificaciones del sistema



Ajustes rápidos

Utilice los Ajustes rápidos para activar y desactivar fácilmente ajustes tales como Wi-Fi, gestionar el brillo de la pantalla y realizar muchas otras acciones. Para acceder a los Ajustes rápidos, abra el Panel de notificaciones. La barra de Ajustes rápidos se encuentra en la parte superior del Panel de notificaciones.

Para reorganizar los elementos de Ajustes rápidos en el panel de notificaciones

Deslice la barra de Ajustes rápidos hacia la derecha y toque . Mantenga presionado  junto a los elementos que quiera mover y arrástrelos hacia la ubicación deseada. Toque la casilla de selección que aparece junto a cada elemento para agregarlos a la barra Ajustes rápidos.

NOTA: mantenga presionado un ícono en la barra de Ajustes rápidos para acceder directamente a su menú de ajustes.

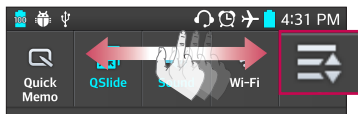















Íconos de notificaciones en la barra de estado



Los íconos de notificaciones aparecen en la barra de estado en la parte superior de la pantalla, para informar sobre llamadas perdidas, nuevos mensajes, eventos del calendario, estado del dispositivo y más.



Los íconos que aparecen en la tabla siguiente son algunos de los más comunes.

Ícono	Descripción	Ícono	Descripción
	Sin señal		Batería cargada por completo
	Modo avión		Batería en carga

Ícono	Descripción
	Conectado a una red Wi-Fi
	Auricular conectado
	Llamada en curso
	GPS activado
	Los datos se están sincronizando
	Nuevo mensaje de Gmail
	Nuevo mensaje de Hangouts
	Nuevo mensaje de texto o multimedia
	Se está reproduciendo una canción
	El teléfono está conectado a la PC mediante el cable USB

Ícono	Descripción
	Descargando datos
	Cargando datos
	Recepción de GPS
	Llamada perdida
	Bluetooth está activado
	Advertencia del sistema
	Alarma activada
	Nuevo correo de voz
	Timbre silenciado
	Ahorro de energía activado

NOTA: las ubicaciones de los íconos en la barra de estado puede ser diferente, según las funciones, características y aplicaciones en uso.

Teclado en pantalla

Puede escribir texto utilizando el teclado en pantalla. El teclado en pantalla aparece automáticamente en la pantalla cuando necesita ingresar texto. Para mostrar el teclado en forma manual, toque el campo de texto en donde desea ingresar texto.

Uso del teclado e ingreso de texto

 Toque esta tecla una vez para poner en mayúscula la próxima letra que escriba. Toque dos veces para escribir siempre en mayúscula.

 Toque esta tecla para cambiar al teclado de números y símbolos.

 Toque para acceder a la configuración del Teclado LG.

 Toque esta tecla para ingresar un espacio.

 Toque esta tecla para crear una nueva línea en el campo del mensaje.

 Toque esta tecla para eliminar el carácter anterior.

Ingresar caracteres especiales

El teclado LG le permite ingresar caracteres especiales (por ejemplo "á") al ingresar texto.



Por ejemplo, para ingresar "á", toque y mantenga presionada la tecla "a" hasta que se muestren los caracteres adicionales. Luego seleccione el carácter que desee ingresar.

NOTA: un símbolo en la esquina superior derecha indica que hay caracteres adicionales disponibles para esa tecla.

Configuración de la cuenta de Google

La primera vez que abra una aplicación de Google en el teléfono, se le solicitará que inicie sesión con su cuenta de Google. Si no tiene una cuenta de Google, se le pedirá que cree una.

Crear una cuenta de Google

- 1 Desde la pantalla principal, toque  para abrir la pantalla de aplicaciones.
- 2 Toque **Ajustes**  > **Cuentas y sincronización** > **Agregar cuenta** > **Google** > **Crear cuenta** para iniciar el asistente de instalación de Gmail.
- 3 Toque un campo de texto para abrir el teclado e ingrese su nombre y el nombre de usuario de su cuenta de Google. Al ingresar texto, puede tocar **Siguiente** en el teclado para ir al siguiente campo de texto.
- 4 Cuando haya ingresado su nombre y nombre de usuario, toque . El teléfono se comunicará con los servidores de Google y verificará la disponibilidad de nombre de usuario.
- 5 Ingrese y vuelva a ingresar su contraseña. Luego siga las instrucciones e ingrese la información obligatoria y opcional sobre la cuenta. Espere mientras el servidor crea su cuenta.

Iniciar sesión en la cuenta de Google

- 1 En la pantalla de configuración de la cuenta de Google, toque **Existente**, ingrese su dirección de correo electrónico y su contraseña. A continuación toque .
- 2 Después de iniciar sesión, puede usar Gmail y aprovechar los servicios de Google.
- 3 Una vez configurada la cuenta de Google en el teléfono, este se sincronizará automáticamente con la cuenta web de Google (según sus

ajustes de sincronización).

Luego de iniciar sesión, puede utilizar Gmail y Play Store, respaldar sus ajustes en los servidores Google y aprovechar los demás servicios de Google en su teléfono.

Conexión a redes y dispositivos

Wi-Fi

Con Wi-Fi, puede utilizar el acceso a Internet de alta velocidad dentro de la cobertura del punto de acceso (AP) inalámbrico. Disfrute de la conexión inalámbrica a Internet por Wi-Fi sin cargos extras.



Conexión a redes Wi-Fi

Para usar Wi-Fi en el teléfono, necesita acceder al punto de acceso inalámbrico o "hotspot". Algunos puntos de acceso están abiertos y basta conectarse a ellos. Otros están ocultos o usan otras funciones de seguridad; por lo que debe configurar el teléfono para poder conectarse a ellos.

Desconecte la conexión Wi-Fi cuando no la esté utilizando para aumentar la duración de la batería.

NOTA: si no está dentro de una zona Wi-Fi o ha configurado Wi-Fi en desactivado, es posible que el operador móvil aplique cargos adicionales para el uso de datos móviles.

Activar Wi-Fi y conectarse a una red Wi-Fi

- 1 Desde la pantalla principal, toque  > ficha **Aplicaciones** > **Ajustes**  > **Wi-Fi**.
- 2 Toque el botón  para activar Wi-Fi y comenzar a detectar las redes de Wi-Fi disponibles.
 - Las redes seguras se muestran con un ícono de candado.

- 3 Toque una red para conectarse a ella.
 - Si la red está protegida, se le solicitará que ingrese la contraseña u otras credenciales. (Consulte con su administrador de red para obtener más detalles).
- 4 La Barra de estado muestra íconos que indican el estado de la conexión Wi-Fi.

Bluetooth



Bluetooth permite compartir datos con otros dispositivos que tengan Bluetooth y conectar auriculares Bluetooth.

NOTA:

- LG no se responsabiliza por la pérdida, la interceptación o el uso incorrecto de los datos enviados o recibidos a través de la función inalámbrica de Bluetooth.
- Asegúrese siempre de que los dispositivos con los que comparte información, o de los que recibe datos, son fiables y seguros. Si hay obstáculos entre los dispositivos, la distancia de funcionamiento puede reducirse.
- Algunos dispositivos, especialmente los que no han sido probados ni aprobados por Bluetooth SIG, pueden ser incompatibles con su dispositivo.

Activación de Bluetooth y vinculación del teléfono con un dispositivo Bluetooth

Debe vincular el teléfono con otro dispositivo antes de conectarlo a este.

- 1 Desde la pantalla principal, toque  > ficha **Aplicaciones** > **Ajustes**  > **Bluetooth**.
- 2 Toque el botón  para activar Bluetooth.

- 3 Toque la casilla de verificación que al costado del nombre de su teléfono para que otros dispositivos con Bluetooth puedan verlo.
- 4 Se mostrará una lista de los dispositivos disponibles. Elija de la lista el dispositivo con el que desea vincularlo.
- 5 Es posible que, en función del tipo de dispositivo, tenga que ingresar códigos iguales, confirmar códigos iguales o los dispositivos se emparejarán automáticamente.

Una vez que se complete la vinculación, su dispositivo se conectará con el otro dispositivo.

NOTA: Algunos dispositivos, especialmente los auriculares o kits de manos libres para autos, pueden tener un PIN de Bluetooth fijo, por ejemplo, 0000. Si el otro dispositivo tiene un PIN, se le pedirá que lo ingrese.



Envío de datos mediante la funcionalidad inalámbrica Bluetooth

- 1 Seleccione un archivo o elemento, como un contacto, evento de calendario, memo o archivo multimedia, de una aplicación adecuada o de la aplicación de **Descargas** .
- 2 Seleccione la opción para enviar datos a través de Bluetooth.

NOTA: el método para seleccionar una opción puede variar según el tipo de datos.

- 3 Buscar y vincularse a un dispositivo Bluetooth.

Recibir datos mediante la función inalámbrica Bluetooth

- 1 Desde la pantalla principal, toque  > ficha **Aplicaciones** > **Ajustes**  > **Bluetooth**.
- 2 Toque el botón  para activar Bluetooth.
- 3 Toque la casilla de verificación que al costado del nombre de su teléfono

para que otros dispositivos con Bluetooth puedan verlo.

NOTA: Para seleccionar el tiempo que estará visible el dispositivo, toque la **Tecla de Opciones**  > **Tiempo visible**.

4 Toque **Aceptar** para confirmar que desea recibir datos del dispositivo.

Conexiones de PC con un cable USB

Aprenda a conectar su dispositivo a una PC usando los diferentes modos de conexión USB.

Transferir música, fotos y videos usando Sincronización multimedia (MTP)

- 1 Conecte el teléfono a una computadora con el cable USB que viene con el teléfono.
- 2 Una lista de tipo de conexión USB aparecerá en la pantalla del teléfono. También puede ir a **Ajustes del sistema** > **Conexión de PC** > **Tipo de conexión USB** > **Sincronización multimedia (MTP)**.
- 3 Ahora puede ver el contenido multimedia en la PC y transferir los archivos.

Sincronización con Windows Media Player

Asegúrese de que Windows Media Player esté instalado en la PC.

- 1 Use el cable USB para conectar el teléfono a una PC en la que Windows Media Player esté instalado.
- 2 Seleccione la opción **Sincronización multimedia (MTP)**. Una vez conectado, aparecerá una ventana emergente en la PC.
- 3 Abra Windows Media Player para sincronizar los archivos de música.
- 4 Edite o ingrese el nombre de su dispositivo en la ventana emergente (de ser necesario).
- 5 Seleccione y arrastre los archivos de música que desee a la lista de sincronización.

6 Comience la sincronización.





- Deben cumplirse los siguientes requisitos para sincronizar con Windows Media Player.



Elementos	Requisitos
SO	Microsoft Windows XP SP2, Vista o superior
Versión del Reproductor de Windows Media	Reproductor de Windows Media 10 o superior

- Si la versión de Windows Media Player es inferior a 10, instale la versión 10 o superior.

Llamadas

Realizar una llamada

- 1 Desde la pantalla principal, toque  para abrir el teclado de marcado.
- 2 Ingrese el número con el teclado de marcado. Para borrar un dígito, toque .
- 3 Toque  para realizar una llamada.
- 4 Para terminar una llamada, toque .



SUGERENCIA: Para ingresar "+" para realizar llamadas internacionales, mantenga presionada  .

Llamar a los contactos



- 1 Desde la pantalla principal, toque **Contactos** para abrir la lista de contactos.
- 2 Desplácese por la lista de contactos o toque el cuadro **Buscar contactos** e ingrese el nombre de los contactos. También puede desplazarse por la barra alfabética ubicada del lado derecho de la pantalla.
- 3 En la lista, toque , junto al contacto deseado, para realizar la llamada.

Responder y rechazar una llamada

Cuando la pantalla está bloqueada

- Deslice  en cualquier dirección para responder a una llamada entrante.
- Deslice  en cualquier dirección para rechazar una llamada entrante.

Cuando la pantalla está desbloqueada

- Toque  para responder la llamada.
- Toque  para rechazar la llamada.







SUGERENCIA: Rechazar con mensaje

Puede enviar un mensaje rápidamente utilizando esta función. Es útil si necesita rechazar una llamada con un mensaje durante una reunión.

Ajustar volumen durante la llamada

Para ajustar el volumen durante una llamada entrante, utilice las teclas Subir volumen y Bajar volumen ubicadas en el lado izquierdo del teléfono.

Hacer una segunda llamada

- 1 Durante la primera llamada, toque la **Tecla de Opciones** , toque **Agregar llamada** y marque el número. Además, puede ir a la lista de números marcados recientemente al tocar  o buscar contactos tocando  y seleccionar el contacto al que desea llamar.
- 2 Toque  para realizar la llamada.
- 3 La primera llamada quedará en espera.
- 4 Toque  si quiere iniciar una llamada en conferencia
- 5 Para finalizar las llamadas activas, toque .

NOTA: se le cobrará cada llamada que realice.

Ver los registros de llamadas



Desde la pantalla principal, toque  y elija la ficha **Registros** . Se muestra una lista completa de todas las llamadas realizadas, recibidas o perdidas.

SUGERENCIA

- Toque cualquier entrada de registro de llamadas para ver la fecha, hora y duración de la llamada.
- Toque la **Tecla de Opciones** , luego toque **Borrar todo** para borrar todos los elementos grabados o toque **Borrar** para borrar elementos individuales.

Ajustes de llamada

Puede configurar las opciones de llamada del teléfono, como desvío de llamadas y otras funciones especiales ofrecidas por su proveedor.

- 1 Desde la pantalla principal, toque .
- 2 Toque la **Tecla de Opciones** .
- 3 Toque **Ajustes de llamada** y elija las opciones que desee ajustar.



Contactos

Puede agregar contactos al teléfono y sincronizarlos con los contactos de la cuenta de Google u otras cuentas que admitan la sincronización de contactos.

Buscar un contacto

- 1 Desde la pantalla principal, toque **Contactos** para abrir la lista de contactos.
- 2 Toque el cuadro **Buscar contactos** e ingrese el nombre de los contactos. También puede desplazarse por la barra alfabética ubicada del lado derecho de la pantalla.

Agregar un nuevo contacto

- 1 Desde la pantalla principal, toque  e ingrese el número del nuevo contacto.
- 2 Toque > **Nuevo contacto**.
- 3 Si desea agregar una foto al nuevo contacto, toque . Elija entre **Tomar una foto** o **Seleccionar desde la galería**.
- 4 Toque  en la parte superior de la pantalla y seleccione la cuenta donde desea guardar el contacto.
- 5 Toque una categoría de información de contacto e ingrese los detalles acerca del contacto.
- 6 Toque **Guardar**.

Contactos favoritos

Puede clasificar los contactos a los que llama con frecuencia como favoritos.

Cómo agregar un contacto a los favoritos

- 1 Desde la pantalla principal, toque **Contactos** para abrir la lista de contactos.
- 2 Toque un contacto para ver sus detalles.
- 3 Toque la estrella que aparece a la derecha del nombre del contacto. La estrella se volverá de color amarillo.

Eliminar un contacto de la lista de favoritos

- 1 Desde la pantalla principal, toque **Contactos** para abrir la lista de contactos.
- 2 Toque la ficha  y elija un contacto para ver sus detalles.
- 3 Toque la estrella amarilla que aparece a la derecha del nombre del contacto. La estrella se pondrá gris y se eliminará el contacto de los favoritos.

Crear un grupo

- 1 Desde la pantalla principal, toque **Contactos** para abrir la lista de contactos.
- 2 Toque la ficha **Grupos**, luego toque la **Tecla Opciones**  > **Nuevo grupo**.
- 3 Ingrese un nombre para el nuevo grupo. También puede establecer un tono de timbre para el grupo recientemente creado.
- 4 Toque **Guardar** para guardar el grupo.

NOTA: Si elimina un grupo, no se borran los contactos asignados a ese grupo. Continuarán almacenados en la lista de contactos.

Mensajes

El teléfono combina mensajes de texto y multimedia en un único menú intuitivo y fácil de usar.

NOTA: la aplicación Mensajes LG debe configurarse como la aplicación de SMS por defecto. Si no, se limitarán algunas funciones de mensajes.

Enviar un mensaje

- 1 Toque **Mensajes** en la pantalla principal y toque  para redactar un mensaje nuevo.
- 2 Ingrese el nombre de un contacto o un número de contacto en el campo **Para**. Al ingresar el nombre del contacto, aparecerán los contactos coincidentes. Puede tocar un destinatario sugerido. Puede agregar más de un contacto.

NOTA: se le cobrará un mensaje de texto por cada persona a la que le envíe el mensaje.

- 3 Toque el campo de texto y comience a redactar su mensaje.
- 4 Toque la **Tecla de Opciones**  para acceder a las opciones de mensajería.

SUGERENCIA: Puede tocar el ícono  para adjuntar el archivo que desee compartir.

- 5 Toque **Enviar** para enviar el mensaje.
- 6 Las respuestas aparecerán en la pantalla. Al ver y enviar mensajes adicionales, se creará una cadena de mensajes.

ADVERTENCIA

- El límite de 160 caracteres puede variar de un país a otro según el idioma y la forma en que esté codificado el mensaje de texto.
- Si se agrega un archivo de imagen, video o audio a un mensaje de texto, se convertirá automáticamente en un mensaje multimedia y se le cobrarán los cargos correspondientes.

Modo de visualización

Los mensajes no leídos se ubican en la parte superior. Los mensajes que intercambie con otra persona aparecen en hilos y en orden cronológico para que pueda tener una práctica vista general de sus conversaciones.

Cambiar los ajustes de su mensaje

Su teléfono está preconfigurado para el envío de mensajes. Esto le permite enviar mensajes de inmediato. Puede cambiar los ajustes según sus preferencias.

- Abra la aplicación de **mensajería** y toque la **Tecla Opciones**  > **Ajustes**.

Correo electrónico

Puede usar la aplicación Correo/E-mail para leer el correo electrónico de servicios como Gmail. La aplicación Correo/E-mail admite los siguientes tipos de cuentas: POP3, IMAP y Exchange.

El proveedor de servicios o el administrador del sistema pueden proporcionarle los datos de configuración de las cuentas que necesita.

Administración de una cuenta de email

La primera vez que abra la aplicación Correo/E-mail, se abrirá un asistente de configuración que lo guiará para configurar una cuenta de email.

Luego de la configuración inicial, la aplicación de correo electrónico muestra el contenido de su bandeja de entrada. Si agrega más de una cuenta, puede alternar entre una cuenta y otra.



Para agregar una cuenta de email:

- Abra la aplicación **Correo/E-mail**, y toque la **Tecla de Opciones**  > **Ajustes** > **Agregar cuenta**.

Para cambiar la configuración de una cuenta de email:

- Abra la aplicación **Correo/E-mail**, y toque la **Tecla de Opciones**  > **Ajustes**. A continuación, toque **Ajustes generales** para configurar ajustes para todas las cuentas, o toque una cuenta individual para configurar solo los ajustes de esa cuenta en concreto.

Para borrar una cuenta de correo electrónico:

- Abra la aplicación **Correo/E-mail**, y toque la **Tecla de Opciones**  > **Ajustes** > **Tecla de Opciones**  > **Remover cuenta** > toque una cuenta > **Borrar** > **Sí**.



Carpetas de cuenta de e-mail

Abra la aplicación **Correo/E-mail**, toque la **Tecla de Opciones**  > **Carpetas**.

Cada cuenta tiene las siguientes carpetas: Buzón de entrada, Buzón de salida, Enviados y Borradores. Según las funciones que admita el proveedor de servicios de la cuenta, puede contar con carpetas adicionales.

Redactar y enviar correos electrónicos

Para redactar y enviar un mensaje

- 1 Mientras esté en la aplicación **Correo/E-mail**, toque .
- 2 Ingrese una dirección para el destinatario del mensaje. Al escribir el texto, se sugieren direcciones que coinciden con los contactos. Separe las diversas direcciones con punto y coma.
- 3 Toque el campo **Cc/Cco** para copiar destinatarios. Toque  para adjuntar archivos, si es necesario.
- 4 Toque el campo de mensaje para ingresar su mensaje.
- 5 Toque  para enviar el correo electrónico.

Si no está conectado a una red, por ejemplo, si está trabajando en el modo de avión, los mensajes que envía se almacenan en la carpeta Buzón de salida hasta que se vuelva a conectar a una red. Si el Buzón de salida contiene algún mensaje pendiente, este aparece en la pantalla Cuentas.

SUGERENCIA: Cuando llega un nuevo mensaje de correo electrónico a la carpeta Buzón de entrada, se le notificará con un sonido o una vibración (según los ajustes de sonido o vibración).

Multimedia

Cámara

Para abrir la aplicación Cámara, toque **Cámara**  en la pantalla principal.



Conocer el visor















- 1 **Ajustes:** toque para abrir el menú Ajustes.
- 2 **Modo de video:** toque para cambiar al modo de video.
- 3 **Capturar:** le permite tomar una foto.
- 4 **Galería:** toque esta opción para ver la última foto que tomó. Esta opción también le permite acceder a la Galería y ver las fotos guardadas desde el modo de cámara.

NOTA: la capacidad de memoria puede ser distinta según los ajustes de cámara configurados.

Utilizar la configuración avanzada

En el visor, toque  para abrir las opciones avanzadas. Puede cambiar la configuración de la cámara si se desplaza por la lista. Después de seleccionar la opción, toque la **Tecla Volver** .

	Le permite tomar una fotografía como comando de voz. Diga Cheese, Smile, Whiskey, Kimchi o LG para tomar una fotografía.
	Define y controla la cantidad de luz que debe ingresar a la imagen.
	Puede elegir el tamaño de imagen.
	La clasificación ISO determina la sensibilidad del sensor de luz de la cámara. Cuanto más alto sea el valor ISO, más sensible será la cámara. Es muy útil en condiciones de poca luz cuando no puede usarse el flash.
	Mejora el balance de blancos en varias condiciones de iluminación.
	Aplica efectos de color a imágenes.
	Establece un retraso después de presionar el botón Capturar. Esta función es ideal si quiere formar parte de una foto.
	Esta opción le permite usar los servicios basados en la ubicación del teléfono. Realice fotografías desde cualquier lugar y etiquételas con la ubicación. Al cargar las fotos etiquetadas en un blog que admita el proceso de geo-etiquetado, podrá ver las fotos en un mapa.
	Selecciona un sonido para el disparador.
	Seleccione qué acción desea realizar al pulsar las teclas de volumen. Elija entre Capturar o Zoom .

	Seleccione la ubicación donde quiera guardar sus imágenes.
	Toque aquí cuando quiera saber cómo funciona una característica. Este ícono fue diseñado para proporcionarle una guía rápida de ayuda.
	Restaura todos los ajustes predeterminados de la cámara.

SUGERENCIA



- Cuando salga de la cámara, algunos ajustes volverán a sus valores predeterminados, como el balance de blancos, el tono de color, el temporizador y el modo de escena. Compruébelos antes de realizar la siguiente fotografía.
- El menú de configuración está superpuesto sobre el visor, así que cuando cambie el color de la foto o los elementos de calidad, verá una vista previa de la imagen cambiada detrás del menú Ajustes.

Tomar una foto rápida

- 1 Abra la aplicación **Cámara**.
- 2 Mantenga el teléfono en posición horizontal y apunte la lente hacia el objetivo que desea fotografiar.
- 3 Toque  para tomar una foto.

Después de que haya tomado la foto

Toque la vista previa de la imagen en la parte inferior de la pantalla para ver la última foto que capturó. Elija para ver la foto con la Galería.

	Toque esta opción para tomar otra foto de inmediato.
	Toque para enviar su foto a otras personas o para compartir mediante servicios de redes sociales.
	Toque esta opción para borrar la foto.

SUGERENCIA: Si tiene una cuenta de red social configurada en el teléfono, puede compartir la foto con esa comunidad.

NOTA: Es posible que se apliquen cargos adicionales al descargar mensajes multimedia mientras se encuentra en roaming.

Toque la **Tecla Opciones**  para abrir las siguientes opciones avanzadas.

Fijar imagen como: toque esta opción para usar la foto como **Fondo de pantalla principal**, **Fondo de pantalla**, **Foto de contacto** o **Pantalla de bloqueo**.

Mover: toque para mover la imagen a otro álbum.

Copiar: toque para copiar la foto seleccionada y guardarla en otro álbum.

Renombrar: toque esta opción para editar el nombre de la imagen seleccionada.

Girar a la izquierda/derecha: toque para girar la foto a la izquierda o a la derecha.

Recortar: toque para recortar la foto.

Editar: toque para editar la foto.

Presentación: muestra una presentación de diapositivas usando todas sus fotos.

Agregar ubicación: permite agregar información de ubicación a la foto.



Detalles: muestra información sobre la foto.

Ver las fotos guardadas

Puede acceder a las fotos guardadas desde el modo de cámara. Toque la vista previa de la imagen en la parte inferior de la pantalla, y se mostrará la Galería.

- Para ver más fotos, desplácese hacia la izquierda o hacia la derecha.
- Para alejar o acercar, toque dos veces la pantalla o toque la pantalla con dos dedos y sepárelos (junte los dedos para acercar).

Videocámara

Para abrir la aplicación de videocámara, toque **Cámara**  en la pantalla principal, luego toque  para cambiar al modo video.

Conocer el visor

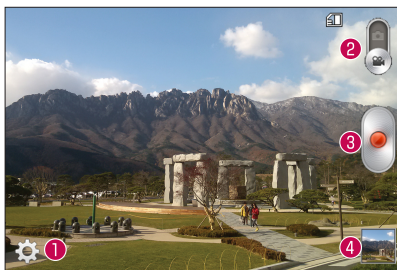









- 1 **Ajustes:** toque para abrir el menú Ajustes.
- 2 **Modo de cámara:** toque para cambiar al modo de cámara.
- 3 **Grabar:** inicia la grabación.
- 4 **Galería:** toque esta opción para ver el último video grabado. Esta opción también le permite acceder a la galería y ver los videos guardados desde el modo de video.



NOTA: Mientras graba un video, coloque dos dedos sobre la pantalla y júntelos o sepárelos para usar la función de Zoom.

Utilizar la configuración avanzada

En el visor, toque  para abrir las opciones avanzadas. Después de seleccionar la opción, toque la **Tecla Volver** .

	Toque para establecer el tamaño del video (en píxeles) que está grabando.
	Define y controla la cantidad de luz que debe ingresar al video.
	Mejora el balance de blancos en varias condiciones de iluminación.
	Elija un efecto de color para usar en su video.
	Actívelo para usar los servicios basados en la ubicación de su teléfono con propósitos de geo-etiquetado. NOTA: esta función está disponible cuando está activada la función de GPS o está conectado a una red.
	Seleccione qué acción desea realizar al pulsar las teclas de volumen. Elija entre Grabar o Zoom .
	Seleccione la ubicación donde quiera guardar sus videos.
	Toque aquí cuando quiera saber cómo funciona una característica. Este ícono fue diseñado para proporcionarle una guía rápida de ayuda.
	Restaura todos los ajustes predeterminados de videocámara.

Grabar un video rápido

- 1 Abra la aplicación **Cámara** y toque el botón **Modo de video** .
- 2 El visor de la cámara de video aparecerá en la pantalla.
- 3 Con el teléfono en la mano, apunte la lente hacia el objetivo que desea capturar en el video.
- 4 Toque  una vez para comenzar a grabar.
- 5 Se muestra un temporizador que indica la duración del video.
- 6 Toque  para detener la grabación.

Después de grabar un video

Toque la vista previa de imagen en la parte inferior para ver el último video grabado.



Toque esta opción para volver a la cámara.



Toque para enviar su video a otras personas o para compartir mediante servicios de redes sociales.



Toque para borrar el video.

Ver los videos guardados

- 1 En el visor, toque la vista previa de la imagen en la parte inferior de la pantalla.
- 2 La galería aparecerá en la pantalla.
- 3 Toque un video para reproducirlo automáticamente.

Ajustar el volumen durante la visualización de un video

Para ajustar el volumen de un video mientras se está reproduciendo, utilice las teclas de volumen ubicadas en el lado izquierdo del teléfono.

Galería

Puede almacenar archivos multimedia en la memoria interna y en la externa para acceder fácilmente a todos sus archivos multimedia. Use esta aplicación para ver archivos multimedia como fotos y videos.

- Desde la pantalla principal, toque  > ficha **Aplicaciones** > **Galería** .

NOTA:

- No se admiten algunos formatos de archivo según el software instalado en el dispositivo.
- Algunos archivos pueden no reproducirse adecuadamente, según cómo estén codificados.

Visualizar fotografías

Abra la Galería para mostrar sus álbumes disponibles. Cuando otra aplicación, como el correo electrónico, guarda una foto, la carpeta de descargas se crea automáticamente para contener la fotografía. De la misma manera, tomar una captura de pantalla crea automáticamente la carpeta de capturas de pantalla. Seleccione una carpeta y ábrala.

Las fotos se muestran por fecha de creación en una carpeta. Seleccione una foto para verla en pantalla completa. Deslícese hacia la izquierda o derecha para ver la imagen anterior o siguiente.

Cómo acercar o alejar una imagen

Use uno de los métodos siguientes para acercar una imagen:

- Toque dos veces en cualquier lugar para acercar.
- Coloque dos dedos sobre la pantalla y aléjelos para acercar la imagen. Junte los dedos para alejar la imagen, o toque dos veces para regresar.

Reproducir videos

Los archivos de video muestran el ícono  en la previsualización. Seleccione un video para mirar y toque .

NOTA:



- No se admiten algunos formatos de archivo según el software del dispositivo.
- Si el tamaño de archivo es superior a la capacidad de memoria disponible, puede producirse un error al abrir los archivos.

Editar fotos

Mientras ve una foto o video, toque la **Tecla Opciones**  y utilice las opciones avanzadas de edición.

Borrar imágenes

Use uno de los siguientes métodos:

- En un álbum, toque  y seleccione fotos/videos con un toque. Luego toque **Borrar**.
- Mientras vea una foto o video, toque .

Fijar imagen como.

Mientras vea una foto, toque la **Tecla Opciones**  y seleccione **Fijar imagen como** para establecer la imagen como el fondo de pantalla de la página de inicio o de la pantalla de bloqueo.







Videos

El teléfono cuenta con un reproductor de video integrado para que pueda reproducir sus videos favoritos.

Reproducción video

- 1 Desde la pantalla principal, toque  > ficha **Aplicaciones** > **Videos** .
- 2 Seleccione el video que desea reproducir.





	Toque esta opción para pausar/reanudar el video.
	Toque para retroceder 10 segundos.
	Toque para adelantar 10 segundos.
	Toque para controlar el volumen del video.
	Toque para cambiar la proporción de la pantalla de video.
	Toque esta opción para capturar una imagen vista durante la reproducción de un video.
	Toque para bloquear/desbloquear la pantalla de video.

Para cambiar el volumen mientras mira un video, presione las teclas de volumen ubicadas en el lado izquierdo del teléfono.



Mantenga presionado cualquier video en la lista. Se mostrarán las opciones **Compartir**, **Borrar** y **Detalles**.

NOTA: mientras mira un video, deslice el lado izquierdo de la pantalla hacia arriba y hacia abajo para ajustar el brillo. Deslice el lado derecho de la pantalla hacia arriba y hacia abajo para ajustar el volumen.







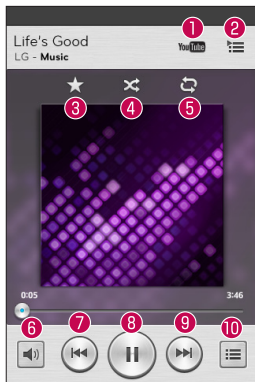

Música



El teléfono cuenta con un reproductor de música que permite reproducir sus temas favoritos. Para acceder al reproductor de música, desde la pantalla inicio toque  > ficha **Aplicaciones** > **Música** .

Reproducir canción

- 1 Desde la pantalla principal, toque  > ficha **Aplicaciones** > **Música** .
- 2 Toque la ficha **Canciones**.
- 3 Seleccione la canción que desea reproducir.



1 	Toque esta función para buscar la canción en YouTube.
2 	Toque esta opción para ver la lista de reproducción actual.
3 	Pulse esta opción para agregar una canción a la lista de canciones favoritas.
4 	Toque esta opción para ajustar el modo aleatorio.
5 	Toque esta opción para ajustar el modo de repetición.
6 	Toque para ajustar el volumen de la música.
7 	Toque esta opción para regresar al principio de la canción. Toque dos veces para regresar a la canción anterior. Toque y mantenga presionado para retroceder en incrementos de 3 segundos.
8 	Toque esta opción para pausar/reanudar la reproducción.

	Toque para pasar a la siguiente pista del álbum o la lista de reproducción. Toque y mantenga presionado para avanzar rápidamente en incrementos de 3 segundos.
	Toque esta opción para ir a la biblioteca.

Para cambiar el volumen mientras escucha música, presione las teclas de volumen, ubicadas en el lado izquierdo del teléfono.

Mantenga presionada cualquier canción de la lista para acceder a **Reproducir**, **Agregar a lista de reproducción**, **Compartir**, **Fijar como tono de timbre**, **Borrar**, **Detalles** y **Buscar**.

NOTA:



No se admiten algunos formatos de archivo según el software del dispositivo.

- Si el tamaño de archivo es superior a la capacidad de memoria disponible, puede producirse un error al abrir los archivos.
- Es probable que los archivos de música estén protegidos por leyes de derecho de autor nacionales y tratados internacionales. Por tanto, puede que sea necesario obtener permiso o una licencia para reproducir o copiar música.

En algunos países, las leyes nacionales prohíben la realización de copias de material protegido con copyright. Antes de descargar o copiar el archivo, infórmese sobre la legislación relativa a este tipo de material en el país correspondiente.

Reloj/Alarmas



Definir una alarma

- 1 Desde la pantalla principal, toque  > ficha **Aplicaciones** > **Reloj/Alarmas**  > .
- 2 Configure la hora de alarma deseada.
- 3 Establezca **Repetir**, **Posponer por**, **Vibración**, **Tono de alarma**, **Volumen de alarma**, **Aplicación de ejecución autom.**, **Bloqueo de rompecabezas** y **Notas**.
- 4 Toque **Guardar** para guardar la alarma.



NOTA: para cambiar los ajustes de alarma, toque la **Tecla de Opciones**  en la pantalla Alarmas y seleccione Ajustes.

Configuración del Reloj mundial

La ficha Reloj mundial le permite configurar una serie de ciudades para consultar fácilmente la hora actual en otras zonas horarias de un solo vistazo.

- 1 Abra la aplicación **Reloj/Alarmas** y, a continuación, seleccione la ficha **Reloj mundial** .
- 2 Toque el ícono **Nueva ciudad**  (en la parte inferior de la pantalla), busque entre las ciudades disponibles y toque la que desee elegir.

Calculadora





- 1 Desde la pantalla principal, toque  > ficha **Aplicaciones** > **Calculadora** .
- 2 Toque las teclas numéricas para ingresar los números.

- 3 Para cálculos simples, toque la función que desee (+, -, × o ÷) seguida de =.

NOTA: para cálculos más complejos, toque la **Tecla Opciones** , seleccione **Calculadora científica**, y luego seleccione la función que desee.

NOTA: para ver el historial de cálculos previos, toque la **Tecla Opciones** , y seleccione **Historial de los cálculos**.





Agregar un evento al calendario

- 1 Desde la pantalla principal, toque  > ficha **Aplicaciones** > **Calendario** .
- 2 Toque  y elija entre **Día**, **Semana**, **Mes**, **Año** o **Agenda** para cambiar la vista del mes.
- 3 Toque la fecha en la que desea añadir un evento y toque .
- 4 Toque el campo **Nombre del evento** y escriba el nombre del evento.
- 5 Toque el campo **Ubicación** e ingrese la ubicación. Marque la fecha e ingrese la hora a la que le gustaría que empiece y termine el evento.
- 6 Si desea agregar una nota al evento, toque el campo **Descripción** e ingrese los detalles.
- 7 Si desea repetir la alarma, configure **REPETIR** y **RECORDATORIOS**, si es necesario.
- 8 Toque **Guardar** para guardar el evento en el calendario.

Grabador de voz

Utilice el grabador de voz para grabar notas de voz u otros archivos de audio.

Grabar sonido o voz

- 1 Desde la pantalla principal, toque  > ficha **Aplicaciones** > **Grabador de voz** .
- 2 Toque  para comenzar a grabar.
- 3 Toque  para finalizar la grabación.
- 4 Toque  para escuchar la grabación.

NOTA: toque  para acceder a su lista de grabaciones. Podrá escuchar la grabación guardada. El tiempo disponible de grabación puede variar del tiempo real de grabación.

Enviar la grabación de voz

- 1 Una vez finalizada la grabación, puede enviar el clip de audio al tocar .
- 2 Elija entre los métodos disponibles para compartir.

Icono del modo de grabación

Toque aquí para cambiar el modo de grabación.

Botón Grabar

Toque aquí para iniciar la grabación de una nota de voz.



Botón Lista

Toque aquí para ver una lista de sus grabaciones.

ThinkFree Viewer

ThinkFree Viewer es una solución profesional para Office móvil que permite que sus usuarios puedan ver en sus dispositivos móviles distintos tipos de documentos de Office, como archivos Word, Excel y PowerPoint, en cualquier lugar, a cualquier hora.

- En la pantalla principal, toque  > ficha **Aplicaciones** > **ThinkFree Viewer**.

Ver archivos

Los usuarios de dispositivos móviles ahora pueden ver una amplia gama de archivos, como documentos de Microsoft Office y Adobe PDF. Al ver documentos con ThinkFree Viewer, se mantienen los objetos y diseños en el formato original del documento.

Google+

Use esta aplicación para permanecer conectado con personas mediante el servicio de red social de Google.

- Desde la pantalla principal, toque  > ficha **Aplicaciones** > **Google+** .

NOTA: Esta aplicación puede no estar disponible, según la región o el proveedor de servicio.

Hangouts

La aplicación **Hangouts** le permite tener conversaciones en tiempo real con sus amigos.



Para abrir la aplicación Hangouts

- En la pantalla principal, toque la **ficha Aplicaciones**  > **Hangouts** .

Para cerrar sesión en Hangouts

- En la lista de chats, toque la **Tecla Opciones**  > **Ajustes** > **Seleccione su cuenta de Google** > **Cerrar sesión**.

Chatear con amigos

- 1 En la pantalla principal, toque la **ficha Aplicaciones**  > **Hangouts** .
- 2 Toque para ver la lista de contactos. En ella se incluyen todas la cuentas de Google que agregó.
- 3 Toque un amigo con el que desee chatear, e ingrese su mensaje.
- 4 Toque **Enviar** .

Modo invitado

Para proteger su privacidad o limitar algunas aplicaciones a sus hijos, puede utilizar el Modo invitado. Cuando presta su teléfono a otros, puede limitar las aplicaciones que se mostrarán.



Con anterioridad, seleccione el Modo invitado y personalice las opciones.

NOTA: para utilizar el Modo invitado, el patrón de bloqueo debe ajustarse con anterioridad.

- 1 Toque  > **ficha Aplicaciones** > **Ajustes** > **Modo invitado**.
- 2 Toque el selector Modo invitado para habilitar este modo.

Búsqueda de voz

Use esta aplicación para buscar en páginas web mediante el uso de voz.

- 1 Desde la pantalla principal, toque  > ficha **Aplicaciones** > **Búsqueda por voz** .
- 2 Diga una palabra o frase clave cuando aparezca **Hablar ahora** en la pantalla. Seleccione una de las palabras clave sugeridas que aparecen.

NOTA: Esta aplicación puede no estar disponible, según la región o el proveedor de servicio.

Descargas

Use esta aplicación para ver qué archivos se han descargado a través de las aplicaciones.

- Desde la pantalla principal, toque  > ficha **Aplicaciones** > **Descargas** .

QuickMemo

La función QuickMemo permite crear memos y capturar las pantallas. Puede utilizar QuickMemo para crear memos de manera sencilla y eficiente durante una llamada, con una imagen guardada o en la pantalla de llamada actual.



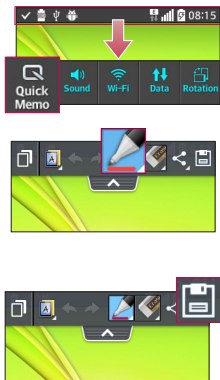

- 1 Para acceder a la función **QuickMemo**, presione ambas teclas de volumen durante un segundo en la pantalla que desee capturar.

O bien



O bien





Arrastre la barra de estado hacia abajo y toque  en la barra de Ajustes rápidos.

- 2 Cree un memo con las opciones de la barra de herramientas.
- 3 Toque  en el menú **Editar** para guardar el memo en el álbum QuickMemo en su Galería.

NOTA: Al usar la función QuickMemo, use la punta de su dedo. No utilice la uña.

Uso de las opciones de QuickMemo

Al usar QuickMemo, se presentan las siguientes opciones.

	Le permite seleccionar un fondo.
	Deshacer y rehacer acciones anteriores.
	Permite seleccionar el tipo de lápiz, el color del lápiz y la herramienta de recorte.
	Borra la nota que creó.



Toque para enviar su nota a otras personas o para compartir mediante servicios de redes sociales.





Guarda el memo en la **Galería**.

Ver el QuickMemo guardado

Abra la **Galería** y seleccione el álbum **QuickMemo**.

Radio FM

El teléfono incluye una radio FM integrada para que pueda escuchar sus emisoras favoritas y escucharlas allá donde vaya. Para escuchar la radio, en la pantalla principal, toque  > ficha **Aplicaciones**> **Radio FM** .

Buscar emisoras

Para sintonizar las emisoras de radio, puede buscarlas en forma manual o automática.

- 1 Abra la aplicación Radio FM y, a continuación, toque  > **Buscar**.
- 2 Durante la exploración automática, toque **Cancelar** si desea detener la búsqueda. Solo se guardarán los canales encontrados antes de detener la exploración.

La Web

Internet







Use esta aplicación para navegar por Internet. Internet le ofrece un rápido y colorido mundo de juegos, música, noticias, deportes, entretenimiento y mucho más, al que puede acceder directamente desde el teléfono celular donde quiera que se encuentre.

NOTA: Incurrirá en gastos adicionales cuando se conecte a estos servicios y descargue contenido. Consulte con el proveedor de red cuáles son los gastos por transferencia de datos.

Desde la pantalla principal, toque  > ficha **Aplicaciones** > icono del navegador.

Usar la barra de herramientas Web

Mantenga presionada la barra de herramientas Web y deslícela hacia arriba con el dedo para abrirla.

	Toque para volver una página.
	Toque para avanzar una página, hasta la página a la que se conectó después de la página actual. Esto es lo contrario a lo que sucede si presiona la Tecla Volver  , que pasa a la página que visitó antes de la actual.
	Toque para ir a la página de Inicio.
	Toque para agregar una nueva ventana.
	Toque para acceder a los favoritos.

Visualizar páginas web

Toque el campo de dirección, ingrese la dirección web y toque **Ir** en el teclado.

Abrir página

Para abrir una nueva página, toque  > .

Para ir a una página abierta, toque , deslícese hacia arriba o abajo, y toque la página para seleccionarla.

Búsqueda por voz en la web

Toque el campo de dirección, toque , diga en voz alta una palabra clave y luego seleccione una de las palabras clave sugeridas.



NOTA: Esta característica puede no estar disponible, según la región o el proveedor de servicio.

Marcadores

Para marcar como favorita la página web actual, toque la **Tecla Opciones**  > **Agregar a Favoritos** > **OK**.

Para abrir una página favorita, toque  y seleccione una.

Historial

Para abrir una página web desde la lista de páginas web visitadas recientemente, toque  > **Último(s) Acceso(s)** . Para borrar el historial, toque la **Tecla Opciones**  > **Borrar el historial**.

Chrome

Use Chrome para buscar información y buscar páginas web.

Desde la pantalla principal, toque  > ficha **Aplicaciones** > **Chrome** .

Visualizar páginas web

Toque el campo de dirección, ingrese una dirección web o criterios de búsqueda y toque **Ir** en el teclado.

Abrir página

Para ir a una nueva página, toque  > + **Nueva pestaña**.

Para ir a una página abierta, toque , deslícese hacia arriba o abajo y toque la página para seleccionarla.

Búsqueda por voz en la web

Toque el campo de dirección, toque , diga en voz alta una palabra clave y luego seleccione una de las palabras clave sugeridas.



NOTA: Esta característica puede no estar disponible, según la región o el proveedor de servicio.

Sincronizar con otros dispositivos

Sincronice pestañas y favoritos abiertos para usar con Chrome desde otros dispositivos cuando haya iniciado con la misma cuenta de Google.

Para ver las fichas abiertas en otros dispositivos, toque la **Tecla Opciones**  > **Otros dispositivos**. Seleccione una página web para abrir.

Agregar y ver favoritos

Para agregar marcadores, toque la **Tecla de Opciones**  > .

Para abrir una página web agregada a marcadores, toque la **Tecla de Opciones** > **Marcadores** y seleccione la página que desee.

Accesar al menú Ajustes

1 Desde la pantalla principal, toque  > ficha **Aplicaciones** > **Ajustes** .

O bien

Desde la pantalla principal, toque la **Tecla de Opciones**  > **Ajustes del sistema**.

2 Seleccione una categoría de ajustes y configure los ajustes deseados.

REDES INALÁMBRICAS

< Wi-Fi >

Wi-Fi: Con esta opción se activa la función Wi-Fi para conectarse a las redes Wi-Fi disponibles.

SUGERENCIA: Cómo obtener la dirección MAC

Para configurar una conexión en algunas redes inalámbricas con filtros MAC, es posible que deba ingresar la dirección MAC de su teléfono en el router.

Puede encontrar la dirección MAC en la siguiente interfaz de usuario: acceda a los ajustes de Wi-Fi y toque la **Tecla de Opciones**  > **Wi-Fi avanzado** > **Dirección MAC**.

< Bluetooth >

Enciende o apaga la función inalámbrica Bluetooth.

< Datos móviles >

Muestra el uso de datos y le permite ajustar un límite de uso de datos móviles.

< Llamadas >

Buzón de voz: le permite seleccionar el servicio de correo de voz de su proveedor.

LLAMADA REALIZADA

Números de marcación fija: active esta opción y compile una lista de números a los que puede llamar desde su teléfono. Necesitará el código PIN2, que podrá obtener a través de su operador. Solo puede llamar desde su teléfono a los números que estén incluidos en la lista de marcación fija.

LLAMADA RECIBIDA

Mensaje de alerta de llamada recibida: si selecciona esta función, la ventana emergente de llamada entrante se mostrará al usar Aplicaciones.

Rechazo de: permite configurar la función de rechazo de llamadas. Configure **Modo de rechazo de llamadas** y **Lista de rechazo**.

Rechazar con mensaje: cuando rechaza una llamada, puede enviar un mensaje rápido con esta función. Es útil si necesita rechazar una llamada durante una reunión.

Protector de privacidad: oculta la información del remitente durante una llamada recibida.

Desvío de llamada: elija si desea desviar las llamadas cuando la línea esté ocupada, cuando no responda o cuando no tenga señal.

Contestar automáticamente: permite habilitar o inhabilitar la respuesta automática con manos libres.

LLAMADA ACTUAL

Vibrar al conectar: su teléfono vibra cuando la otra persona contesta la llamada.

TERMINAR LLAMADA

Guardar números desconocidos: agregar números desconocidos a la lista de contactos después de una llamada.

Finalizar llamada con la tecla Encender/Apagar: seleccione para finalizar las llamadas presionando la **Tecla Encender/Apagar/Bloquear**.

OTROS:

Restricción de llamadas: Bloquea llamadas entrantes, salientes o internacionales.

Duración de llamadas: permite ver la duración de las llamadas, incluida la última llamada, las llamadas realizadas, las llamadas recibidas y todas las llamadas.

Ajustes adicionales de llamada: le permite cambiar las siguientes opciones de ajustes:

ID de emisor: permite elegir si desea mostrar su número en las llamadas salientes.

Llamada en espera: si la función de llamada en espera se encuentra activada, el teléfono le notificará si tiene una llamada entrante cuando esté hablando (dependerá del proveedor de red).

< Conexiones y Redes >

CONEXIONES

Punto de acceso Wi-Fi: le permite compartir una red móvil por Wi-Fi y configurar los ajustes de zona Wi-Fi portátil.

Conexión Bluetooth: Le permite fijar el teléfono ya sea que esté compartiendo una conexión a Internet o no.

Ayuda: toque para ver la información de ayuda de las funciones del Punto de acceso Wi-Fi y de Conexión Bluetooth.

RED

Modo avión: después de cambiar al modo avión, se desactivarán todas las conexiones inalámbricas.

Redes móviles: permite establecer opciones para datos en roaming, modo y operadores de red, nombres de puntos de acceso (APN), etc.

Aplicación SMS predeterminada: le permite elegir la aplicación de mensajes predeterminada.

VPN: muestra la lista de redes privadas virtuales (VPN) que ha configurado anteriormente. Permite agregar distintos tipos de VPN.

DISPOSITIVO

< Sonido >

PERFIL DE SONIDO

Perfil de sonido: establece el perfil de sonido en **Sonido**, **Solamente vibrar** o **Silencioso**.

Volúmenes: administra el volumen de **Tono de timbre**, **Notificaciones**, **Respuesta táctil del teléfono y sistema**, **Música**, **video**, **juegos y otros medios**.

Modo silencioso: le permite ajustar una programación durante la que se establece el perfil de sonido en silencioso. Este perfil silencia todos los sonidos a excepción de las alarmas y el contenido multimedia, y permite que llamadas repetidas o llamadas procedentes de determinados contactos suenen.

TONOS DE TIMBRE Y VIBRACIONES

Tono de llamada: le permite establecer el tono de timbre para las llamadas entrantes.

Vibración p/ llam. recibida: le permite establecer la vibración para las

llamadas entrantes.

Tono de timbre con vibración: vibra al recibir llamadas.

SISTEMA

Notificaciones de voz: lea en voz alta las llamadas entrantes y los eventos de mensajes automáticamente.

Sonido de notificaciones: le permite establecer el sonido de notificación.

Respuesta táctil del teléfono y sistema: establece la respuesta táctil y el sistema del teléfono para **Teclado numérico con sonido, Toque con sonido, Bloqueo y desbloqueo con sonido y Vibrar al tocar.**

< Pantalla >

PANTALLA

Brillo: permite ajustar el brillo de la pantalla. Marque la opción Brillo nocturno para ajustar el brillo automáticamente al 0 % entre las 00:00 y las 06:00.

Límite de tiempo de pantalla: establece la cantidad de tiempo que pasará antes de que se oscurezca la pantalla.

Efecto al apagar pantalla: establece el efecto para cuando la pantalla se apaga.

Pantalla giratoria: girar la pantalla de acuerdo con la posición del teléfono.

Protector de pantalla: seleccione el protector de pantalla para mostrar cuando el teléfono está en reposo mientras está en la base o cargando.

FUENTE

Tipo de fuente: cambie el tipo de fuente de la pantalla.

Tamaño de fuente: cambia el tamaño de la fuente en la pantalla.

< Pantalla principal >

Seleccionar Inicio

Inicio: establece el estilo de la pantalla principal. Seleccione **EasyHome** para simular una experiencia de teléfono clásico.

PANTALLA

Tema: establece el tema de la pantalla de su dispositivo.

Fondo de pantalla: establece el fondo de pantalla de la pantalla principal. Seleccione entre **Galería**, **Fondos animados**, **Fotos** o **Galería de fondos de pantalla**.

Efectos de pantalla: establece el efecto cuando deslice para cambiar pantallas. Elija entre **Básico**, **Brisa**, **Acordeón**, **Panorama**, **Carrusel**, **Capa** o **Dominó**.

Desplazar pantallas circularmente: seleccione para que las pantallas se desplacen de manera continua, eliminando la necesidad de volver a desplazarlas en el sentido opuesto una vez que haya llegado al final.

Solo vista vertical: seleccione para que la pantalla principal siempre se muestre en vista vertical.

DATOS

Copia de respaldo y restauración de pantalla: realice una copia de respaldo y restaure las configuraciones de aplicación, widget y tema.

CONSEJOS

Ayuda: muestra consejos útiles para la pantalla principal.

< Bloqueo de pantalla >

SEGURIDAD DE LA PANTALLA

Seleccionar bloqueo de pantalla: establezca un tipo de bloqueo de pantalla para asegurar su teléfono. Establezca **Ninguno**, **Deslizar**, **Knock**

Code, Desbloqueo facial, Patrón, PIN o Contraseña.

Fondo de pantalla: Seleccione el fondo de pantalla para su bloqueo de pantalla de la **Galería** o la **Galería de fondos de pantalla**.

Atajos: personalice los accesos directos de la pantalla de bloqueo.

Información de contacto para el teléfono perdido: muestra información del propietario en la pantalla de bloqueo, en caso de que pierda el teléfono.

TEMPORIZADOR DE BLOQUEO

Temporizador de bloqueo: establece el tiempo de bloqueo después del tiempo de espera de la pantalla.

El botón Encender/Apagar/Bloquear bloquea inmediatamente: bloquee la pantalla cuando se oprima la **Tecla Encender/Apagar/Bloquear**.

< Gestos >

KNOCKON

Encender/Apagar pantalla: marque esta opción para que KnockON encienda y apague la pantalla. Rápidamente, toque dos veces el centro de la pantalla para encenderla. Toque dos veces la Barra de estado, un área vacía en la Pantalla de inicio o la Pantalla de bloqueo para apagar la pantalla. Para obtener mejores resultados, no mueva el teléfono mientras utiliza la función KnockON.

CONTESTAR LLAMADA RECIBIDA

Silenciar llamada recibida: voltee el dispositivo para silenciar las llamadas recibidas.

OTROS:

Posponer o detener alarma: voltee el dispositivo para repetir o detener la alarma.

Detener el video: voltee el dispositivo para pausar el video.

Ayuda: toque esta opción para obtener información sobre cómo usar la función Gestos del dispositivo.

SENSOR

Calibración del sensor de movimiento: mejora la precisión de la inclinación y la velocidad del sensor.

< Almacenamiento >

ALMACENAMIENTO INTERNO: permite ver el uso del almacenamiento interno.

MICROSD: permite verificar el espacio total disponible de la tarjeta Micro SD. Toque **Desactivar la MicroSD** para una extracción segura. Si la tarjeta SD está insertada en la ranura, toque **Activar MicroSD** para usarla. Toque **Formatear la MicroSD** si desea borrar todos los datos, incluyendo músicas y fotos.

< Batería >

INFORMACIÓN SOBRE LA BATERÍA

La información de carga de la batería se muestra en una gráfica de la batería junto con el porcentaje de la carga restante y su estado. Toque el icono de carga de batería para mostrar la pantalla para ver el nivel de uso de la batería y los detalles del uso. Muestra los componentes y aplicaciones que utilizan la mayor parte de la energía de la batería. Toque una de las entradas para obtener información más detallada.

Porcentaje de batería en la barra de estado: marque esta opción para mostrar el porcentaje de nivel de batería en la Barra de estado junto al icono de la batería.

Ahorro de energía

Toque el botón  para alternar entre activado y desactivado.

ACTIVAR EL AHORRO DE ENERGÍA

Activar el ahorro de energía: elija esta opción para activar el ahorro de batería cuando la carga de la batería llegue a un nivel de batería determinado. Elija entre **Inmediatamente**, **10% de la batería**, **20% de la batería**, **30% de la batería** o **50% de la batería**.

ELEMENTOS DE ECONOMÍA DE ENERGÍA

Sincronización automática: seleccione esta opción para desactivar la sincronización automática.

Wi-Fi: desactiva la conexión Wi-Fi si no está utilizando datos.

Bluetooth: apaga el Bluetooth si este no está conectado a un dispositivo.

Vibrar al tocar: permite desactivar la respuesta al tacto.

Brillo: ajusta el brillo.

Límite de tiempo de pantalla: ajuste el tiempo de espera de pantalla.

< Aplicaciones >

Use el menú de **Aplicaciones** para ver los detalles de las aplicaciones instaladas en el teléfono, administrar sus datos y obligarlas a detenerse.

Deslice la pantalla a la izquierda y a la derecha para seleccionar una de las tres pestañas en la parte superior de la pantalla para ver información detallada de las aplicaciones **DESCARGADAS**, **EN EJECUCIÓN** y **TODAS**.

Toque una entrada para ver más información, toque **Parar** (o **Forzar detención**) y luego **OK** para que deje de ejecutarse.

PERSONAL

< Cuentas y sincronización >

Esta opción permite que las aplicaciones sincronicen datos en segundo plano, ya sea que el usuario está trabajando activamente en ellos o no. Si desmarca

la opción **Sincronización automática de datos** puede ahorrar batería y disminuir (pero no borrar) el uso de datos.

< Modo invitado >

Utilice el modo de invitado cuando permita que otra persona utilice su teléfono. Esa persona solo podrá utilizar las aplicaciones que usted haya seleccionado. Una vez configurado el modo, puede poner fácilmente su teléfono en modo invitado dibujando el patrón de invitado en la pantalla de bloqueo que usted estableció, que es diferente del patrón normal de desbloqueo. Toque **Ayuda** para obtener más información.

NOTA: para usar el modo invitado, establezca el bloqueo de pantalla en el modo patrón. El invitado también puede usar aplicaciones que no se han preseleccionado, pero que están vinculadas con las aplicaciones preseleccionadas.

< Ubicación >

MODO

Alta precisión: use GPS, Wi-Fi o redes móviles para estimar la ubicación.

Ahorro de batería: use Wi-Fi y redes móviles para estimar la ubicación.

Sensores del dispositivo solamente: use GPS para localizar su ubicación.

SOLICITUD DE UBICACIÓN RECIENTE

Muestra las aplicaciones que recientemente han solicitado información de ubicación.

SERVICIOS DE LOCALIZACIÓN

Le permite ver los ajustes de ubicación de Google.

< Seguridad >

ENCRIPCIÓN

Encriptar teléfono: permite cifrar el teléfono a fin de mantenerlo seguro. Una vez efectuado el cifrado, se debe ingresar un PIN o contraseña cada vez que encienda el teléfono.

Criptografiar tarjeta de almacenamiento SD: permite cifrar los datos de la tarjeta SD para asegurarlos. Luego del cifrado, no podrás usarlos en otro dispositivo. Todos los datos creados o actualizados luego de desactivar el cifrado no serán cifrados, pero los datos que hayan sido cifrados con anterioridad, permanecerán cifrados.

BLOQUEO DE TARJETA SIM

Fijar bloqueo de tarjeta SIM: Permite habilitar la solicitud de PIN o cambiar PIN de la SIM.

CONTRASEÑAS

Hacer visible la contraseña: muestra el último carácter de la contraseña oculta a medida que escribe.

ADMINISTRACIÓN DE DISPOSITIVOS

Administradores de dispositivos: Vea o desactive los administradores del teléfono.

Orígenes desconocidos: configuración predeterminada para instalar aplicaciones distintas de Play Store.

Revisar las aplicaciones: no permitir o advertir antes de instalar aplicaciones que pudieran causar daño.

ALMACENAMIENTO DE CREDENCIAL

Tipo de almacenamiento: muestra el tipo de almacenamiento.

Credenciales de confianza: muestra certificados de autenticación de confianza.

Instalar desde el almacenamiento: elija instalar certificados cifrados.

Borrar credenciales: permite borrar todos los certificados.

< Idioma y entrada >

Utilice los ajustes de **Idioma y teclado** para seleccionar el idioma del texto del teléfono y configurar el teclado en pantalla, lo que incluye las palabras que haya agregado al diccionario.

< Copia respaldo y restauración >

COPIA DE RESPALDO Y RESTAURACIÓN

Copia de respaldo de datos: realice una copia de respaldo de sus datos de aplicaciones, contraseñas de Wi-Fi y otros ajustes en los servidores de Google.

Cuenta de copia de respaldo: le permite definir la cuenta en la que desea respaldar los datos.

Restauración automática: cuando reinstala una aplicación, restaure los ajustes y datos respaldados.

DATOS PERSONALES

Restaurar datos de fábrica: restablece la configuración a los valores predeterminados de fábrica y borra todos los datos.

SISTEMA

< Fecha y hora >

Use Ajustes de **Fecha y hora** para establecer cómo se mostrarán las fechas. También puede usar esta opción de ajustes para establecer su propia hora y zona horaria en lugar de obtener la hora actual de la red de celulares.

< Accesibilidad >

Los ajustes de **Accesibilidad** se usan para configurar cualquier complemento de accesibilidad que haya instalado en el teléfono.

< Conexión a PC >

CONEXIÓN USB

Seleccione el método de conexión USB: establezca el modo predeterminado usado cuando conecta el teléfono a una PC mediante un cable USB. Elija entre **Cargar el teléfono**, **Sincronización Multimedia (MTP)**, **Anclaje a red**, **Software de LG** y **Enviar imágenes (PTP)**.

Preguntar cuando esté conectado: seleccione para confirmar el tipo de conexión USB cada vez que conecte el teléfono a la computadora.

Ayuda: muestra información sobre los ajustes de conexión.

SOFTWARE DE LG

PC Suite: active esta opción para utilizar LG PC Suite con la conexión Wi-Fi. Tenga en cuenta que la red Wi-Fi debería estar conectada para usar LG PC Suite a través de una conexión Wi-Fi.

Ayuda: ayuda para software LG.

< Impresión >

Cloud Print: le permite imprimir el contenido de determinadas pantallas (como páginas web mostradas en Chrome) en una impresora conectada a la misma red Wi-Fi que su dispositivo Android.

< Acerca del teléfono >

Este menú le permite administrar las actualizaciones del software y ver distinta información relacionada con su dispositivo.

Editar el nombre del teléfono: le permite cambiar el nombre del teléfono. Este será el nombre del teléfono para la conexión Bluetooth, Wi-Fi Direct, etc.

Centro de actualización: vea actualizaciones para las aplicaciones y el software de parte de LG Electronics.

Red: le permite ver su red, el tipo de red y la intensidad de la señal, el estado

del servicio, el estado del roaming, el estado de la red móvil y la dirección IP.

Estado: le permite ver su número de teléfono, MIN, versión PRL, ESN, MEID HEX, MEID DEC.

Batería: le permite ver el estado de la batería, el nivel de la batería y la información de uso de la batería.

Información de hardware: le permite ver el número de modelo, el tiempo de actividad, el código de fecha de garantía, la dirección MAC de Wi-Fi y la dirección Bluetooth.

Información de software: le permite ver la versión de Android, la versión de banda base, la versión de Kernel, el número de compilación y la versión del software.

Información legal: le permite ver los acuerdos de derechos de las aplicaciones LG, las licencias de código abierto y la información legal de Google.

Software de PC (LG PC Suite)

El software de PC “LG PC Suite” es un programa que le ayuda a conectar el dispositivo a una PC mediante un cable USB y Wi-Fi. Una vez conectado, puede usar las funciones del dispositivo desde su PC.

Con el software de PC “LG PC Suite”, puede...

- Administrar y reproducir su contenido multimedia (música, películas, imágenes) en la PC.
- Enviar contenido multimedia a su dispositivo.
- Sincronizar datos (programas, contactos, favoritos) en el dispositivo y la PC.
- Hacer una copia de seguridad de las aplicaciones del dispositivo.
- Actualizar los software del dispositivo.
- Hacer una copia de seguridad del dispositivo y restaurar.
- Reproducir contenido multimedia de la PC desde su dispositivo.
- Hacer una copia de respaldo, crear y editar las notas del dispositivo.

NOTA: puede usar el menú de Ayuda desde la aplicación para descubrir cómo usar el software para PC “LG PC Suite”.

Instalación del software de PC “LG PC Suite”

El software de PC “LG PC Suite” se puede descargar desde la página web de LG. Vaya a www.lg.com, seleccione su país de preferencia y modelo de su teléfono para descargar el LG PC Suite.

Requisitos del sistema para el software de PC "LG PC Suite"

- SO: Windows XP (Service Pack 3) 32 bits, Windows Vista, Windows 7, Windows 8
- CPU: procesador de 1 GHz o superior
- Memoria: RAM de 512 MB o superior
- Tarjeta gráfica: resolución de 1.024 x 768, color de 32 bits o superior
- Disco duro: 500 MB o más espacio libre en disco duro (es posible que se necesite más espacio libre en disco duro, dependiendo del volumen de datos almacenados).
- Software requerido: controladores LG integrados, Windows Media Player 10 o superior

NOTA: controlador USB integrado LG

Se requiere un controlador USB LG integrado para conectar un dispositivo LG y una PC y se instala de manera automática al instalar el software de PC "LG PC Suite".

Cloud Print:

Para su comodidad, los datos del dispositivo y la PC se pueden sincronizar fácilmente con el software de PC "LG PC Suite". Se pueden sincronizar contactos, programas y favoritos.

Siga las instrucciones para descargar y ejecutar el PC Suite:

- 1 PC Suite se puede descargar desde www.lg.com.
- 2 Instale PC Suite en su computadora.
- 3 Conecte su teléfono a la PC a través de un cable USB o a través de la red Wi-Fi.
- 4 Ejecute PC Suite en su PC.

NOTA: para sincronizar su teléfono con su PC, necesitará instalar LG PC Suite en su PC. Consulte las páginas anteriores para instalar LG PC Suite.

Actualizar software del teléfono

Actualizar software del teléfono

Actualización del software de los teléfonos móviles LG desde Internet

Para obtener más información sobre el uso de esta función, visite <http://www.lg.com/common/index.jsp> → seleccione su región y país.

Esta función le permite actualizar con comodidad el firmware del teléfono a una nueva versión desde Internet sin la necesidad de visitar un centro de servicio. Esta función solo estará disponible si y cuando LG disponga de versiones más recientes de firmware para el dispositivo.

Como la actualización del firmware de los teléfonos móviles requiere la atención completa del usuario durante el proceso de actualización, asegúrese de revisar todas las instrucciones y notas que aparecen en cada paso antes de continuar. Tenga presente que el teléfono móvil puede sufrir graves daños si se quita el cable de datos USB durante la actualización.

NOTA: LG se reserva el derecho de poner a disposición las actualizaciones del firmware solo para modelos seleccionados según su propio criterio y no garantiza la disponibilidad de la versión más reciente del firmware para todos los modelos de teléfonos.

Actualización del software de los teléfonos móviles LG por aire (OTA, Over-The-Air)

Esta función le permite actualizar de manera conveniente el software del teléfono a una versión más reciente a través de OTA, sin conectar un cable de datos USB. Esta función solo estará disponible si y cuando LG disponga de versiones más recientes de firmware para el dispositivo.

Primero debe comprobar la versión de software en el teléfono móvil: **Ajustes > Acerca del teléfono > Centro de actualizaciones > Actualización de software > Comprobar ahora para actualizar.**

NOTA: durante el proceso de actualización del software del teléfono se podrían perder sus datos personales del almacenamiento interno del teléfono, lo que incluye la información de su cuenta Google y de cualquier otra cuenta, los datos y configuraciones de sistema/aplicaciones, cualquier aplicación descargada y su licencia DRM. Por lo tanto, LG recomienda que haga una copia de seguridad de sus datos personales antes de actualizar el software del teléfono. LG no se responsabiliza de las posibles pérdidas de datos personales.

NOTA: esta función depende del proveedor de servicios de red, la región y el país.

Sobre esta guía de usuario

Sobre esta guía de usuario

- Antes de usar el dispositivo, por favor lea atentamente este manual. Esto asegurará que utilice el teléfono de manera segura y correcta.
- Algunas de las imágenes y capturas de pantalla proporcionadas en esta guía pueden ser distintas de las de su teléfono.
- Su contenido puede ser diferente del producto final, o del software proporcionado por los proveedores de servicio. Este contenido puede estar sujeto a cambios sin previo aviso. Para obtener la última versión de este manual, por favor visite el sitio web de LG en www.lg.com.
- Las aplicaciones de su teléfono y sus funciones pueden variar según el país, la región o las especificaciones de hardware. LG no se hace responsable de problemas de rendimiento que resulten del uso de aplicaciones desarrolladas por proveedores ajenos a LG.
- LG no se hace responsable de los problemas de rendimiento o incompatibilidad que resultan de la edición de la configuración del registro o la modificación del software del sistema operativo. Cualquier intento de personalizar el sistema operativo puede provocar fallas en el funcionamiento del dispositivo o sus aplicaciones.
- El software, el audio, los fondos de pantalla, las imágenes y otros medios proporcionados junto con el dispositivo, tienen una licencia de uso limitado. Si extrae y usa estos materiales para usos comerciales u otros propósitos, puede infringir leyes de copyright. Como usuario, usted es completamente responsable del uso ilegal de los medios.
- Pueden aplicarse cargos adicionales por el servicio de datos, como la mensajes, la carga y descarga, la sincronización automática o el uso de servicios de localización. Para evitar cargos adicionales, seleccione un plan

de datos adecuado a sus necesidades. Contacte a su proveedor de servicio para obtener más detalle.

Marcas registradas

- LG y el logotipo de LG son marcas registradas de LG Electronics.
- Todas las demás marcas y derechos de autor son propiedad de sus respectivos titulares.

Aviso: software de código abierto

Para obtener el correspondiente código fuente de GPL, LGPL, MPL y demás licencias de código abierto, visite <http://opensource.lge.com/>

Todos los términos de licencias, las exenciones de responsabilidad y los avisos mencionados están disponibles para su descarga con el código fuente.

Accesorios

Estos accesorios están disponibles para usarlos con su teléfono. (Los artículos descritos a continuación pueden ser opcionales).

Cargador



Batería



Guía de inicio rápido



Cable de datos



NOTA:

- Utilice siempre accesorios LG originales.
- Si no lo hace, la garantía puede quedar anulada.
- Los accesorios pueden variar en las distintas regiones.

Resolución de problemas

En este capítulo se describen algunos de los problemas que puede experimentar durante el uso del teléfono. Para solucionar algunos de ellos, deberá llamar a su proveedor de servicios, aunque la mayoría de problemas podrá solucionarlos usted mismo.

Mensaje	Causas posibles	Medidas correctivas posibles
Error de tarjeta SIM	No hay ninguna tarjeta SIM en el teléfono o no está insertada correctamente.	Asegúrese de que la tarjeta SIM se ha insertado correctamente.
Sin conexión de red/Pérdida de red	La señal es débil o se encuentra fuera de la red del proveedor.	Acérquese a una ventana o busque un área abierta. Compruebe la cobertura del operador de red.
	La operadora aplica nuevos servicios.	Compruebe si la tarjeta SIM tiene más de 6 o 12 meses de antigüedad. Si es así, cambie su tarjeta SIM en la sucursal más cercana de su proveedor de red. Póngase en contacto con su proveedor de servicios.

Mensaje	Causas posibles	Medidas correctivas posibles
Los códigos no coinciden	Para cambiar un código de seguridad, debe volver a ingresar el código nuevo para confirmarlo.	Si pierde el código, póngase en contacto con el proveedor de servicios.
	Los dos códigos que ha ingresado no coinciden.	
No se pueden establecer aplicaciones	El proveedor de servicios no admite la función o requiere registrarse.	Póngase en contacto con su proveedor de servicios.
Llamadas no disponibles	Error de marcación	La nueva red no está autorizada.
	Nueva tarjeta SIM insertada.	Compruebe las nuevas restricciones.
	Se alcanzó el límite de cargo prepago.	Comuníquese con el proveedor de servicios.
No se puede encender el teléfono	La Tecla Encender/ Apagar/Bloquear se presionó muy rápidamente.	Presione la Tecla Encender/ Apagar/ Bloquear durante dos segundos como mínimo.
	La batería no está cargada.	Cargue la batería. Compruebe el indicador de carga en la pantalla.

Mensaje	Causas posibles	Medidas correctivas posibles
Error al cargar	La batería no está cargada.	Cargue la batería.
	La temperatura ambiental es demasiado alta o baja.	Asegúrese de que la carga del teléfono se realice a una temperatura normal.
	Problema de contacto	Compruebe el cargador y la conexión del teléfono.
	No hay tensión	Enchufe el cargador en una toma distinta.
	Cargador defectuoso	Reemplace el cargador.
	Cargador erróneo	Utilice solo accesorios de LG originales.
Número no permitido	Está activada la función de Número de marcación fija.	Revise el menú Ajustes y desactive la función.
No se puede recibir/enviar SMS y fotos.	Memoria llena	Borre algunos mensajes del teléfono.
Los archivos no se abren	Formato de archivo no compatible	Verifique los formatos de archivo admitidos.

Mensaje	Causas posibles	Medidas correctivas posibles
La pantalla no se enciende al recibir una llamada.	Problema del sensor de proximidad	Si utiliza una funda de protección, verifique que la zona del sensor de proximidad no esté cubierta. Asegúrese de que el área alrededor del sensor de proximidad está libre.
Sin sonido	Modo de vibración	Verifique el estado de las opciones de Ajustes del menú de sonidos para asegurarse de que no esté activado el modo de vibración o silencio.
El teléfono se cuelga o se congela	Problema de software intermitente	Intente ejecutar una actualización de software a través del sitio web.

Preguntas frecuentes

Categoría Subcategoría	Pregunta	Respuesta
BT Dispositivos Bluetooth	¿Cuáles son las funciones disponibles mediante Bluetooth?	Puede conectar un dispositivo de audio Bluetooth como unos auriculares Estéreo/Mono o kit para el automóvil. Además, cuando el servidor FTP se conecta con un dispositivo compatible, puede compartir contenido almacenado en el medio de almacenamiento.
Datos Copia de seguridad de los contactos	¿Cómo puedo hacer una copia de seguridad de los contactos?	Los datos de los contactos se pueden sincronizar entre el teléfono y Gmail™.
Datos Sincronización	¿Se puede configurar una sincronización en una sola dirección con Gmail?	Solo está disponible la sincronización de dos direcciones.
Datos Sincronización	¿Se pueden sincronizar todas las carpetas de correo electrónico?	El buzón de entrada se sincroniza automáticamente. Para ver otras carpetas, toque la Tecla de Opciones  y seleccione Carpetas para elegir una carpeta.



Categoría Subcategoría	Pregunta	Respuesta
Servicio de Google™ Inicio de sesión en Gmail	¿Debo iniciar sesión en Gmail cada vez que desee acceder a Gmail?	Una vez que haya iniciado sesión en Gmail, no necesita hacerlo otra vez.
Servicio de Google™ Cuenta de Google	¿Se pueden filtrar los correos electrónicos?	No. El teléfono no admite el filtro de correos electrónicos.
Función del teléfono Correo electrónico	¿Qué sucede si ejecuto otra aplicación mientras escribo un correo electrónico?	Su correo electrónico se guardará como borrador automáticamente.
Función del teléfono Tono de timbre	¿Hay algún límite para el tamaño de archivo si quiero usar un archivo MP3 como tono de timbre?	No hay límites para el tamaño de archivo.

Categoría Subcategoría	Pregunta	Respuesta
Función del teléfono Hora del mensaje	Mi teléfono no muestra la hora de los mensajes que se recibieron hace más de 24 horas. ¿Cómo puedo cambiar esto?	Solamente podrá ver la hora de los mensajes recibidos el mismo día.
Función del teléfono Navegación	¿Es posible instalar otra aplicación de navegación en mi teléfono?	Se puede instalar y utilizar cualquier aplicación que esté disponible en Play Store™ y que sea compatible con el hardware.
Función del teléfono Sincronización	¿Puedo sincronizar mis contactos desde todas mis cuentas de correo electrónico?	Solo se pueden sincronizar los contactos de Gmail y MS Exchange Server (servidor de email de la empresa).

Categoría Subcategoría	Pregunta	Respuesta
<p>Función del teléfono Esperar y Pausar</p>	<p>¿Es posible guardar un contacto con las funciones Esperar y Pausar en los números?</p>	<p>Si llegara a transferir un contacto con las funciones Esperar y Pausar habilitadas en el número, no podrá usar dichas funciones. Deberá guardar nuevamente cada número.</p> <p>Cómo guardar con Esperar y Pausar:</p> <ol style="list-style-type: none"> 1. En la pantalla principal, toque el ícono Teléfono. 2. Marque el número y luego toque la Tecla de Opciones . 3. Toque Agregar pausa de 2 segundos o Agregar espera.
<p>Función del teléfono Seguridad</p>	<p>¿Cuáles son las funciones de seguridad del teléfono?</p>	<p>Puede configurar el teléfono para que exija que se ingrese un Patrón de desbloqueo antes de poder acceder al teléfono o usarlo.</p>

Categoría Subcategoría	Pregunta	Respuesta
<p data-bbox="114 555 249 694">Función del teléfono Patrón de desbloqueo</p>	<p data-bbox="308 576 501 675">¿Cómo puedo crear el patrón de desbloqueo?</p>	<ol data-bbox="534 173 936 588" style="list-style-type: none"> 1. En la pantalla principal, toque la Tecla de Opciones . 2. Toque Ajustes del sistema > Bloqueo de pantalla. 3. Toque Seleccionar bloqueo de pantalla > Patrón. La primera vez que realice esta acción, aparecerá un breve tutorial sobre cómo crear un patrón de desbloqueo. 4. Para configurar, dibuje su patrón una vez, luego repítalo para confirmarlo. <p data-bbox="534 601 954 662">Precauciones que debe seguir al usar el patrón de bloqueo.</p> <p data-bbox="534 675 948 1081">Es muy importante recordar el patrón de desbloqueo que configure. Si usa un patrón incorrecto cinco veces, no podrá acceder al teléfono. Tiene cinco oportunidades para ingresar el patrón de desbloqueo, el PIN o la contraseña. Si usa las 5 oportunidades, puede volver a intentarlo después de 30 segundos. (O si preestablece la copia de respaldo PIN, puede utilizar la copia de respaldo PIN para desbloquear el patrón)</p>

Categoría Subcategoría	Pregunta	Respuesta
<p>Función del teléfono Patrón de desbloqueo</p>	<p>¿Qué debo hacer si olvidé mi patrón de desbloqueo y no creé la cuenta de Google en el teléfono?</p>	<p>Si olvidó el patrón de desbloqueo: Si inició sesión en su cuenta Google en el teléfono pero ingresó un patrón incorrecto 5 veces, toque el botón ¿Ha olvidado el patrón? A continuación, deberá iniciar sesión con la cuenta de Google para desbloquear el teléfono. Si no creó una cuenta Google en el teléfono o si olvidó el PIN de respaldo, deberá realizar un reinicio completo.</p> <p>Precaución: si realiza un restablecimiento a los valores de fábrica, se borrarán todas las aplicaciones descargadas y los datos de usuario. Antes de realizar ese tipo de restablecimiento, recuerde que debe hacer una copia de seguridad de todos los datos que sean importantes.</p>
<p>Función del teléfono Memoria</p>	<p>¿Sabré cuando la memoria esté llena?</p>	<p>Sí. Recibirá una notificación.</p>

Categoría Subcategoría	Pregunta	Respuesta
Función del teléfono Idiomas compatibles	¿Se puede cambiar el idioma del teléfono?	<p>El teléfono incluye varios idiomas.</p> <p>Para cambiar el idioma:</p> <ol style="list-style-type: none"> 1. En la pantalla principal, toque la Tecla de Opciones  y toque Ajustes del sistema. 2. Toque Idioma y teclado > Idioma. 3. Toque el idioma deseado.
Función del teléfono VPN	¿Cómo configuro una VPN?	<p>La configuración de acceso a una VPN varía según cada empresa.</p> <p>Para configurar el acceso a una VPN en el teléfono, deberá contactar al administrador de red de su empresa para obtener detalles.</p>
Función del teléfono Tiempo de espera de la pantalla	<p>Mi pantalla se apaga después de 15 segundos.</p> <p>¿Cómo puedo cambiar el tiempo de apagado de la luz de fondo?</p>	<ol style="list-style-type: none"> 1. En la pantalla principal, toque la Tecla de Opciones . 2. Toque Ajustes del sistema > Pantalla. 3. Toque Límite de tiempo de pantalla. 4. Toque el tiempo de espera de la luz de fondo de la pantalla que desea utilizar.

Categoría Subcategoría	Pregunta	Respuesta
Función del teléfono Wi-Fi y Red móvil	¿Qué servicio utilizará mi teléfono si Wi-Fi y la red móvil están disponibles?	<p>Cuando utilice datos, es posible que el teléfono use la conexión Wi-Fi en forma predeterminada (si la conectividad Wi-Fi está activada en el teléfono). No obstante, no recibirá ninguna notificación cuando el teléfono pase de una conexión a otra. Para saber qué conexión de datos se está utilizando, vea el ícono de Red móvil o Wi-Fi que se encuentra en la parte superior de la pantalla.</p>
Función del teléfono Pantalla de inicio	¿Se puede quitar una aplicación de la pantalla principal?	<p>Sí. Simplemente toque y mantenga presionado el icono hasta que aparezca el icono de papelera en la parte superior derecha de la pantalla. A continuación, sin levantar el dedo, arrastre el icono hasta la papelera.</p>

Categoría Subcategoría	Pregunta	Respuesta
Función del teléfono Aplicación	Descargué una aplicación y ocasiona muchos errores. ¿Cómo la quito?	<ol style="list-style-type: none"> 1. En la pantalla principal, toque la Tecla de Opciones . 2. Toque Ajustes del sistema > Aplicaciones > DESCARGADAS. 3. Toque la aplicación y luego toque Desinstalar.
Función del teléfono Cargador	¿Es posible cargar mi teléfono mediante el cable de datos USB sin instalar el controlador USB requerido?	Sí, el teléfono se cargará a través del cable de datos USB sin importar si los controladores necesarios están o no instalados.
Función del teléfono Alarma	¿Puedo usar archivos de música como alarma?	Sí. En la pantalla de ajustes de alarmas, seleccione la canción como sonido de alarma.

Categoría Subcategoría	Pregunta	Respuesta
Función del teléfono Alarma	¿Se escuchará la alarma si el teléfono se encuentra apagado?	No.
Función del teléfono Alarma	Si se establece el volumen del timbre en Desactivado o Vibrar, ¿se escuchará la alarma?	Solo si la alarma está programada para sonar en estas condiciones.

Por su seguridad

Información importante

Esta guía del usuario contiene información importante sobre el uso y funcionamiento de este teléfono. Lea toda la información con detenimiento para lograr un desempeño óptimo y para evitar cualquier daño o uso incorrecto del teléfono. Cualquier cambio o modificación no expresamente aprobados en esta guía del usuario podría anular la garantía de este equipo.

Antes de comenzar

Indicaciones de seguridad

 ¡ADVERTENCIA! Para reducir la posibilidad de sufrir descargas eléctricas, no exponga el producto a áreas de mucha humedad, como el baño o una piscina.

Mantenga el teléfono lejos del calor. Nunca almacene el teléfono en un entorno donde pueda quedar expuesto a temperaturas bajo 0 °C o sobre 40 °C, como en exteriores durante tormentas de nieve o dentro del auto en días calurosos. La exposición al frío o calor excesivos causará mal funcionamiento, daños y posiblemente fallas permanentes. Sea cuidadoso al usar su teléfono cerca de otros dispositivos electrónicos. Las emisiones de radiofrecuencia de los teléfonos móviles pueden afectar los equipos electrónicos cercanos que no estén adecuadamente blindados. Debe consultar con los fabricantes de cualquier dispositivo médico personal, como sería el caso de marcapasos o audífonos para determinar si son susceptibles de recibir interferencia del teléfono móvil.

Apague el teléfono cuando esté en instalaciones médicas o gasolineras. Nunca coloque el teléfono en un microondas, ya que esto haría estallar la batería.

Información de seguridad

Lea estas sencillas instrucciones. Romper las reglas puede ser ilegal o peligroso.

Esta guía del usuario ofrece información detallada adicional.

- No use nunca una batería no aprobada que pueda dañar el teléfono o la batería, o incluso causar que estalle.
- Nunca coloque el teléfono dentro de un horno microondas porque la batería estallará.
- No deseche la batería cerca del fuego o con materiales peligrosos o inflamables.
- Asegúrese de que la batería no entre en contacto con elementos punzantes, como los dientes o las garras de un animal. Podría causar un incendio.
- Almacene la batería en un sitio alejado del alcance de los niños.
- Tenga cuidado para que los niños no traguen partes del teléfono, como los conectores de goma (como un auricular, las partes que se conectan al teléfono, etc.). Esto podría causar asfixia o ahogo.
- Desconecte el conector y el cargador del tomacorriente cuando el teléfono indique que la batería está completamente cargada, porque puede provocar descargas eléctricas o incendios.
- Cuando se encuentre en el auto, no deje el teléfono ni instale un kit manos libres cerca de una bolsa de aire. Si el equipo inalámbrico está mal instalado, puede resultar gravemente lesionado al activarse la bolsa de aire.
- No use el teléfono móvil mientras conduce.
- No use el teléfono en áreas donde esté prohibido hacerlo. (Por ejemplo: en aviones).
- No exponga el cargador de baterías o el adaptador a la luz directa del sol, ni lo utilice en sitios con elevada humedad, como, por ejemplo, el baño.

- Nunca almacene el teléfono a temperaturas inferiores a -20°C o superiores a 40°C .
- No use sustancias químicas fuertes (como alcohol, benceno, solventes, etc.) o detergentes para limpiar el teléfono. Podría causar un incendio.
- No deje caer el teléfono, ni lo golpee o agite fuertemente. Tales acciones pueden dañar las tarjetas de circuitos internas del teléfono.
- No use el teléfono en áreas altamente explosivas, ya que puede generar chispas.
- No dañe el cable de alimentación doblándolo, retorciéndolo, tirándolo o calentándolo. No use el conector si está suelto, ya que esto puede ocasionar incendios o descargas eléctricas.
- No manipule el teléfono con las manos húmedas cuando se esté cargando. Esto puede provocar descargas eléctricas o dañar gravemente el teléfono.
- No desarme el teléfono.
- No haga ni conteste llamadas mientras esté cargando el teléfono, ya que puede causar un cortocircuito, descarga eléctrica o incendio.
- Solo use las baterías y los cargadores provistos por LG. Esta garantía no se aplica a los productos proporcionados por otros proveedores.
- Solo personal autorizado debe darle servicio al teléfono y sus accesorios. La instalación o servicio pueden ocasionar accidentes y en consecuencia invalidar la garantía.
- No sostenga la antena ni permita que entre en contacto con su cuerpo durante las llamadas.
- Las llamadas de emergencia solo pueden hacerse dentro de un área de servicio. Para hacer una llamada de emergencia, asegúrese de estar dentro de un área de servicio y que el teléfono esté encendido.
- Use con precaución los accesorios como los auriculares o audífonos, asegurando que los cables están conectados correctamente y que no toquen la antena innecesariamente.

Información de la FCC sobre la exposición a las radiofrecuencias

 ¡ADVERTENCIA! Lea esta información antes de hacer funcionar el teléfono.

En agosto de 1996, la Comisión Federal de Comunicaciones (FCC) de los Estados Unidos, con su acción en el informe y orden FCC 96-326, adoptó una norma de seguridad actualizada para la exposición humana a la energía electromagnética de radiofrecuencias (RF) que emiten los transmisores regulados por la FCC. Esos lineamientos son coherentes con la norma de seguridad establecida previamente por las normas tanto de los EE.UU. como internacionales.

El valor más elevado de la SAR para este modelo probado por la FCC para su uso cerca del oído es de 0,96 W/kg, y cuando se lo usa sobre el cuerpo es de 1,17 W/kg.

El diseño de este teléfono cumple con los lineamientos de la FCC y esos normas internacionales.

Precaución

Use solo la antena suministrada. El uso de antenas no autorizadas o modificaciones no autorizadas puede afectar la calidad de la llamada telefónica, dañar al teléfono, anular su garantía o dar como resultado una violación de los reglamentos de la FCC.

No utilice el teléfono con una antena dañada.

Una antena dañada en contacto con la piel puede producir quemaduras. Comuníquese con su distribuidor local para obtener un reemplazo de antena.

Efectos en el cuerpo

Este dispositivo fue probado para el funcionamiento típico de uso en el cuerpo, manteniendo una distancia de 1 cm (0,39 pulgadas) entre el cuerpo del usuario y la parte posterior del teléfono. Para cumplir con los requisitos de exposición a RF de los estándares de la FCC, debe mantenerse una distancia mínima de 1 cm (0,39 pulgada) entre el cuerpo del usuario y la parte posterior del teléfono.

No deben utilizarse clips para cinturón, fundas y accesorios similares que tengan componentes metálicos.

Es posible que los accesorios que se usen cerca del cuerpo, sin mantener una distancia de 1 cm (0,39 pulgada) entre el cuerpo del usuario y la parte posterior del teléfono y que no hayan sido probados para el funcionamiento típico de uso en el cuerpo, no cumplan con los límites de exposición a RF de la FCC y deben evitarse.

Antena externa montada sobre el vehículo (opcional, en caso de estar disponible)

Debe mantener una distancia mínima de 20 cm (8 pulgadas) entre el usuario o transeúnte y la antena externa montada sobre el vehículo para cumplir con los requisitos de exposición a RF de la FCC.

Para obtener más información sobre la exposición a RF, visite el sitio web de la FCC en www.fcc.gov

Cumplimiento de clase B según el artículo 15 de la FCC

Este dispositivo y sus accesorios cumplen con el artículo 15 de los reglamentos de la FCC.

El funcionamiento está sujeto a las siguientes condiciones:

- (1) Este dispositivo y sus accesorios no pueden causar interferencia dañina y
(2) este dispositivo y sus accesorios deben aceptar cualquier interferencia que reciban, incluida la que provoque un funcionamiento no deseado.

Precauciones para la batería

- No la desarme.
- No le provoque un corto circuito.
- No la exponga a altas temperaturas, sobre 60 °C (140 °F).
- No la incinere.

Desecho de la batería

- Deseche la batería correctamente o llévela a su proveedor de servicios inalámbricos para que sea reciclada.
- No deseche la batería cerca del fuego o con materiales peligrosos o inflamables.

Precauciones para el adaptador (cargador)

- El uso del cargador de batería incorrecto podría dañar su teléfono y anular la garantía.
- El adaptador o cargador de baterías está diseñado solo para el uso en interiores.
- No exponga el cargador de baterías o el adaptador a la luz directa del sol, ni lo utilice en sitios con elevada humedad, como, por ejemplo, el baño.

Precauciones con la batería

- No desarme, abra, aplaste, doble, deforme, perforo ni ralle la batería.
- No modifique ni vuelva a armar la batería, no intente ingresarle objetos extraños, no la sumerja ni exponga al agua u otros líquidos, no la exponga al fuego, explosión u otro peligro.
- Solo use la batería para el sistema especificado.
- Sólo use la batería con un sistema de carga que haya sido certificado con el sistema en función de este estándar. El uso de una batería o un cargador no calificado puede presentar peligro de incendio, explosión, escape u otro riesgo.
- No le provoque un cortocircuito a la batería ni permita que objetos metálicos conductores entren en contacto con los terminales de la batería.
- Sólo reemplace la batería con otra que haya sido certificada con el sistema según este estándar, IEEE-Std-1725-200x. El uso de una batería no calificada puede presentar peligro de incendio, explosión, escape u otro riesgo.
- Deseche de inmediato las baterías usadas conforme las regulaciones locales.
- Si los niños usan la batería, se los debe supervisar.
- Evite dejar caer el teléfono o la batería. Si el teléfono o la batería se cae, en especial en una superficie rígida, y el usuario sospecha que se han ocasionado daños, lleve el teléfono o la batería a un centro de servicio para revisión.
- El uso inadecuado de la batería puede resultar en un incendio, una explosión u otro peligro.
- El manual del usuario de los dispositivos host que utilizan un puerto USB como fuente de carga debe incluir una declaración en la que se mencione que el teléfono solo debe conectarse a productos que tienen el logotipo USB-IF o que completaron el programa de conformidad USB-IF.

- Una vez que el teléfono esté totalmente cargado, siempre desenchufe el cargador del tomacorriente para que el cargador no consuma energía de manera innecesaria.

Evite daños en el oído

- Los daños en los oídos pueden ocurrir debido a la constante exposición a sonidos demasiado fuertes. Por lo tanto, recomendamos que no encienda o apague el teléfono cerca del oído. También recomendamos que la música y el nivel de volumen sean razonables.
- Si escucha música, asegúrese de que el nivel de volumen sea adecuado, de modo que esté consciente de lo que ocurre a su alrededor. Esto es particularmente importante cuando intenta cruzar una calle.

Instrucciones de seguridad

Información de seguridad de TIA

Se incluye información de seguridad completa sobre los teléfonos inalámbricos de TIA (Asociación de la industria de las telecomunicaciones). Para obtener la certificación de la CTIA, es obligatorio incluir en el manual del usuario el texto referente a marcapasos, audífonos y otros dispositivos médicos. Se recomienda el uso del lenguaje restante de la TIA cuando resulte pertinente.

Exposición a las señales de radiofrecuencia

El teléfono inalámbrico manual portátil es un transmisor y receptor de radio de baja energía. Cuando está encendido, recibe y también envía señales de radiofrecuencia (RF).

En agosto de 1996, la Comisión Federal de Comunicaciones (FCC) de los EE. UU. adoptó lineamientos de exposición a RF con niveles de seguridad para teléfonos inalámbricos de mano. Esos lineamientos se corresponden con la norma de seguridad establecida previamente por los organismos de normas tanto de los EE. UU. como internacionales:

ANSI C95.1 (1992) *

Informe NCRP 86 (1986)

ICNIRP (1996)

Estos estándares se basaron en evaluaciones amplias y periódicas de la literatura científica pertinente. Por ejemplo, más de 120 científicos, ingenieros y médicos de universidades, instituciones de salud gubernamentales y la industria analizaron el corpus de investigación disponible para desarrollar el estándar ANSI (C95.1).

* Instituto de estándares nacionales de los EE.UU., Consejo nacional para las

mediciones y la protección contra la radiación, Comisión internacional de protección contra la radiación no ionizante.

El diseño de su teléfono cumple los lineamientos de la FCC (y esas normas internacionales).

Cuidado de la antena

Utilice solamente la antena incluida o una antena de reemplazo aprobada. Las antenas, modificaciones o accesorios no autorizados pueden dañar el teléfono y violar los reglamentos de la FCC.

Funcionamiento del teléfono

POSICIÓN NORMAL: sostenga el teléfono como cualquier otro teléfono con la antena apuntando hacia arriba por sobre su hombro.

Sugerencias para obtener un funcionamiento más eficiente

Para que su teléfono funcione con la máxima eficiencia:

- No toque la antena innecesariamente cuando esté usando el teléfono. El contacto con la antena afecta la calidad de la llamada y puede ocasionar que el teléfono funcione a un nivel de potencia mayor que el que necesitaría de otro modo.

Manejo

Compruebe las leyes y los reglamentos referidos al uso de teléfonos inalámbricos en las áreas donde maneja. Obedezca siempre estos reglamentos. Además, si usa el teléfono mientras maneja, asegúrese de lo siguiente:

- Preste toda su atención al manejo; manejar con seguridad es su primera responsabilidad.
- Use la operación de manos libres, si la tiene.
- Salga del camino y estacionese antes de hacer o recibir una llamada si las condiciones de manejo así lo demandan.

Dispositivos electrónicos

La mayoría del equipo electrónico moderno está blindado contra las señales de RF.

Sin embargo, algunos equipos electrónicos pueden no estar blindados contra las señales de RF de su teléfono inalámbrico.

Marcapasos

La Asociación de fabricantes del sector de la salud recomienda mantener al menos quince (15) centímetros, o seis (6) pulgadas de distancia entre el teléfono inalámbrico portátil y el marcapasos, para evitar posibles interferencias entre ambos.

Estos consejos son coherentes con las investigaciones independientes y las recomendaciones basadas en la investigación en tecnología inalámbrica.

Las personas con marcapasos deben:

- Mantener SIEMPRE al teléfono al menos a quince centímetros (seis pulgadas) del marcapasos cuando el teléfono esté encendido.
- No deben llevar el teléfono en un bolsillo de la camisa.
- Deben usar el oído opuesto al marcapasos para reducir la posibilidad de interferencia.
- Si tiene cualquier motivo para sospechar que está ocurriendo una interferencia, apague el teléfono inmediatamente.

Audífonos

Es posible que algunos teléfonos inalámbricos digitales interfieran con algunos audífonos. En caso de tal interferencia, recomendamos que se comunique con el proveedor de servicios.

Otros dispositivos médicos

Si usa cualquier otro dispositivo médico personal, consulte al fabricante de dicho dispositivo para saber si está adecuadamente blindado contra la energía de RF externa. Su médico puede ayudarlo a obtener esta información.

Centros de atención médica

Apague el teléfono cuando se encuentre en instalaciones de atención médica siempre que haya letreros que lo soliciten. Los hospitales o las instalaciones de atención médica pueden emplear equipos que podrían ser sensibles a la energía de RF externa.

Vehículos

Las señales de RF pueden afectar a los sistemas electrónicos mal instalados o blindados de manera inadecuada en los vehículos automotores.

Compruebe con el fabricante o con su representante respecto de su vehículo. También debe consultar al fabricante si existe algún equipo que se le haya agregado a su vehículo.

Instalaciones con letreros

Apague el teléfono en cualquier instalación donde haya letreros que lo soliciten.

Aviones

Los reglamentos de la FCC prohíben el uso de teléfonos en el aire. Apague el teléfono antes de abordar un avión.

Áreas de explosivos

Para evitar la interferencia con operaciones de cargas explosivas, apague el teléfono cuando esté en un "área de explosiones" o en áreas con letreros que indiquen: "Apague las radios de dos vías". Obedezca todos los letreros e instrucciones.

Atmósfera potencialmente explosiva

Apague el teléfono cuando esté en un área con una atmósfera potencialmente explosiva y obedezca todos los letreros e instrucciones.

En esos lugares, las chispas podrían ocasionar una explosión o un incendio y, como consecuencia, lesiones o incluso la muerte.

Por lo general, las áreas con una atmósfera potencialmente explosiva están claramente marcadas, pero no siempre. Entre las áreas potencialmente peligrosas están las siguientes:

Áreas de abastecimiento de combustible (como las gasolineras), áreas bajo cubierta en embarcaciones, instalaciones para transferencia o almacenamiento de productos químicos, vehículos que usan gas de petróleo licuado (como propano o butano), áreas donde el aire contiene sustancias o partículas químicas (como granos, polvo o polvillos metálicos) y cualquier otra área donde normalmente se le indicaría que apague el motor del vehículo.

Para vehículos equipados con bolsas de aire

Las bolsas de aire se inflan con gran fuerza. No coloque objetos en el área

que está sobre la bolsa de aire o donde se activa, incluidos los equipos inalámbricos, ya sean instalados o portátiles.

Pueden producirse lesiones graves si el equipo inalámbrico está mal instalado en el auto cuando se infla la bolsa de aire.

Información de seguridad

Lea y revise la siguiente información para usar el teléfono de manera segura y adecuada, y para evitar daños.

Además, después de leer la guía del usuario, manténgala siempre en un lugar accesible.

Seguridad del cargador, el adaptador y la batería

- El cargador y el adaptador están diseñados solo para ser usados en interiores.
- Deseche la batería correctamente o llévela a su proveedor de servicios inalámbricos para que sea reciclada.
- La batería no necesita estar totalmente descargada para cargarse.
- Use solo cargadores aprobados por LG y fabricados específicamente para el modelo del teléfono, ya que están diseñados para maximizar la vida útil de la batería.
- No la desarme ni le provoque un cortocircuito.
- Mantenga limpios los contactos metálicos de la batería.
- Reemplace la batería cuando ya no tenga un desempeño aceptable. La batería puede recargarse varios cientos de veces antes de necesitar ser reemplazada.
- Cargue la batería después de períodos prolongados sin usarla para maximizar su vida útil.

- La vida útil de la batería dependerá de los patrones de uso y las condiciones medioambientales.
- El uso intensivo de la luz de fondo, el navegador y la conectividad de datos en paquete afectan la vida útil de la batería y los tiempos de conversación y espera.
- La función de autoprotección interrumpe el funcionamiento del teléfono cuando se encuentra en un estado anormal. En este caso, extraiga la batería del teléfono, vuelva a instalarla y encienda el teléfono.

Peligros de explosión, descargas eléctricas e incendio

- No coloque el teléfono en un lugar expuesto a exceso de polvo, y mantenga la distancia mínima necesaria entre el cable de alimentación y las fuentes de calor.
- Desenchufe el cable de alimentación antes de limpiar el teléfono y limpie el conector de alimentación siempre que esté sucio.
- Al usar el conector de alimentación, asegúrese de que esté conectado firmemente. De lo contrario, puede sobrecalentarse y provocar un incendio.
- Si se coloca el teléfono en un bolsillo o bolso sin cubrir el receptáculo (clavija del conector de alimentación), los artículos metálicos (como las monedas, clips o bolígrafos) pueden provocarle un cortocircuito. Siempre cubra el receptáculo cuando no se esté usando.
- No le provoque un corto circuito a la batería. Los elementos metálicos como monedas, clips o bolígrafos en el bolsillo o bolso, al moverse, pueden causar un cortocircuito en los terminales + y – de la batería (las tiras de metal de la batería). El cortocircuito de los terminales podría dañar la batería y ocasionar una explosión.

Aviso general

- Usar una batería dañada o ingresarla en la boca puede causar graves lesiones.
- No coloque el teléfono en la proximidad de elementos con componentes magnéticos, como tarjetas de crédito, tarjetas telefónicas, libretas de banco o boletos de metro. El magnetismo del teléfono puede dañar los datos almacenados en la cinta magnética.
- Hablar por el teléfono durante un período de tiempo prolongado puede reducir la calidad de la llamada, debido al calor generado durante el uso.
- Cuando el teléfono no se use durante mucho tiempo, almacénelo en un lugar seguro con el cable de alimentación desconectado.
- Usar el teléfono cerca de un equipo receptor (como un televisor o radio) puede provocar interferencia.
- No use el teléfono si la antena está dañada. Si una antena dañada toca la piel, puede causar una ligera quemadura. Comuníquese con un Centro de servicio autorizado LG para que reemplacen la antena dañada.
- No sumerja el teléfono en agua. Si esto ocurre, apáguelo de inmediato y extraiga la batería. Si el teléfono no funciona, llévelo a un Centro de servicio autorizado LG.
- La fuente de alimentación contiene elementos que pueden ser dañinos para la salud, si los componentes se manipulan directamente. Si esto ocurre, recomendamos lavarse las manos inmediatamente.
- No pinte el teléfono.
- Los datos guardados en el teléfono se pueden borrar al utilizarlo de manera incorrecta, al reparar el hardware o al actualizar el software. Realice una copia de seguridad de los números de teléfono importantes (también podrían borrarse los tonos, mensajes de texto o de voz, imágenes y videos). El fabricante no se hace responsable de los daños ocasionados por

la pérdida de datos.

- Cuando esté en lugares públicos, puede establecer el tono en vibración para no molestar a otras personas.
- No encienda ni apague el teléfono cerca del oído.
- Las reparaciones cubiertas por la garantía, según lo considere LG, pueden incluir piezas de repuesto o paneles que sean nuevos o reacondicionados, siempre que cuenten con la misma funcionalidad que las piezas que se reemplazarán.

CÓMO ACTUALIZAR SU TELÉFONO

Acceda a las últimas versiones de firmware y a nuevas funciones y características del software.

- **Actualice su smartphone sin una PC. Seleccione Centro de actualización**
 > Actualización de software.
- **Actualice su smartphone al conectarlo a la PC.**
Para obtener más información sobre el uso de esta función, visite <http://www.lg.com/common/index.jsp> y seleccione su país y su idioma.

Temperatura ambiente

Utilice el teléfono a temperaturas entre 0 °C y 40 °C, si es posible. La exposición de su teléfono a temperaturas extremadamente altas o bajas puede resultar en daños, o incluso explosiones.

