



**LG**

Life's Good

FRANÇAIS  
ITALIANO  
ESPAÑOL  
ENGLISH

**LG G** *Watch*

LG-W100

Guide de démarrage rapide

Guida rapida di avvio

Guía de inicio rápido

Quick start guide



CE0168

MBM64636312 (1.2)



## Sommaire

Présentation .....	2
Charger la G Watch.....	3
Conseils d'utilisation du socle de chargement .....	4
Allumer/éteindre la G Watch.....	6
Associer et connecter .....	7
Consignes de sécurité.....	9
CONDITIONS GENERALES DE GARANTIE LG Electronics FRANCE .....	29

Pour plus de détails, consultez : [www.lg.com](http://www.lg.com).

# Présentation

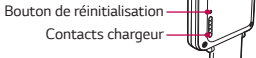
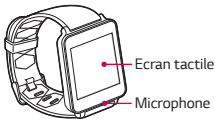

# Charger la G Watch

1.

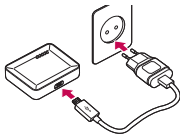

2.

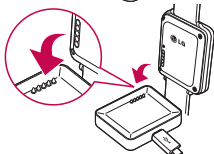

# Conseils d'utilisation du socle de chargement

## **Pour faire adhérer le socle de chargement**

1. Ôtez le film situé à l'arrière du socle de chargement.
2. Placez le socle de chargement sur une surface propre, sèche et plate. Il doit adhérer immédiatement, sans que vous ayez à appliquer une pression.

## **Pour ôter le socle de chargement**

Tirez doucement sur l'un des coins du socle pour le soulever. Soyez patient. Si vous soulevez le socle sans le saisir par un coin, vous risquez de l'endommager ou d'endommager la surface sur laquelle il est collé.

## Remarques

- Ne cherchez pas à décoller le socle de chargement en exerçant une torsion. Cela pourrait endommager le socle.
- Pour une meilleure adhérence de la base du socle, pensez à la nettoyer de temps en temps à l'aide de lingettes. N'utilisez pas de solvants, de solutions à base d'alcool, ou de détergents.
- Lors du transport du socle de chargement dans un sac, veillez à ce que vos affaires ne se collent pas à la partie adhésive du socle (cela pourrait les endommager).

Ce guide peut présenter des différences par rapport à votre produit, en fonction de la version du logiciel ou de votre fournisseur de services. Toutes les informations fournies dans ce document peuvent faire l'objet de modifications sans préavis.

# Allumer/éteindre la G Watch

Branchez le socle de chargement sur une prise murale et posez-y votre G Watch. L'appareil s'allumera automatiquement.

Pour éteindre, ouvrez  Paramètres, puis sélectionnez  Éteindre.

## Réinitialisation

Si la montre ne fonctionne pas correctement, appuyez sur le bouton de réinitialisation avec la pointe d'un trombone pour redémarrer.

Appuyez pendant  
8 secondes pour  
réinitialiser l'appareil.

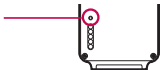

# Associer et connecter

La G Watch peut être associée avec tous les téléphones dotés du système d'exploitation Android 4.3 et versions ultérieures.

1. Téléchargez l'application Android Wear dans la boutique Google Play Store et installez-la sur votre téléphone.
2. Appuyez sur l'application Android Wear pour la lancer.
3. Assurez-vous que le Bluetooth est activé sur votre téléphone ou votre tablette.
4. Appuyez sur le nom du modèle G Watch, puis appuyez sur Associer.



## Remarque

La première association de la montre G Watch peut prendre de 5 à 10 minutes. Cela dépend de l'état du réseau.

Pour commencer,  
téléchargez l'application  
**Android Wear** sur le  
Google Play Store.

Google



# Consignes de sécurité

Avant de mettre votre produit sous tension, consultez les informations relatives à la sécurité fournies dans ce document.

## Sécurité et manipulation - Informations générales

Lorsque vous utilisez votre produit, suivez les conseils de bon sens énumérés ci-après.

Votre environnement

- **Températures de fonctionnement sûres.** Votre produit est conçu pour être utilisé et stocké dans des températures allant de 0°C/32°F à 40°C/104°F, si possible. Exposer votre produit à des températures extrêmement basses ou hautes peut endommager votre appareil ou provoquer des dysfonctionnements, voire le

faire exploser.

- **En voiture...** En voiture, la conduite doit être votre unique priorité. L'utilisation d'un appareil ou accessoire mobile pour passer un appel ou autre pendant que vous conduisez peut détourner votre attention de la route. Gardez les yeux sur la route.
- **Lorsque vous vous trouvez à proximité d'explosifs...** N'utilisez pas le produit dans des zones où des étincelles causées par le produit seraient susceptibles de provoquer incendies ou explosions.
- **En avion...** Observez toutes les règles et instructions en vigueur pour l'utilisation des dispositifs électroniques. Dans leur grande majorité, elles autorisent l'utilisation uniquement entre le décollage et l'atterrissage et pas pendant. Il existe trois principaux types de dispositifs de sécurité dans un aéroport : les scanners à rayons X (pour scanner des objets défilant sur des tapis roulants), les détecteurs de métaux des portiques (utilisés

sur les voyageurs passant par les contrôles de sécurité) et les détecteurs de métaux à main (utilisés sur des personnes ou des objets isolés). Votre produit peut passer dans les scanners à rayons X des aéroports. En revanche, il ne doit pas être exposé au champ magnétique des détecteurs de métaux (portiques ou à main).

- Quel que soit l'endroit où vous vous trouvez, suivez les réglementations en vigueur. Mettez votre appareil hors tension dans les zones où son utilisation est interdite ou dans lesquelles il pourrait provoquer des interférences ou des dangers.
- Changer le bracelet pour un bracelet en métal peut avoir un impact négatif sur la connectivité Bluetooth de la montre.

## Conseils de sécurité

**AVERTISSEMENT** : le socle de chargement contient des aimants puissants pouvant créer des interférences avec les stimulateurs LG-W100

cardiaques, les cartes de crédit, les montres et autres objets sensibles aux aimants.

Pour éviter d'endommager votre produit et réduire les risques d'incendies, d'électrocutions, d'explosions ou autres, veuillez observer les précautions de base suivantes :

- Utilisez uniquement des câbles, chargeurs et autres accessoires agréés LG.
- Ne laissez pas tomber votre produit, ne le soumettez pas à des chocs et ne le secouez pas.
- Évitez de plier, de tordre, de faire fondre le cordon d'alimentation ou de tirer dessus, ou encore de placer des objets lourds dessus.
- Ce produit est équipé d'un câble USB permettant d'établir une connexion à un ordinateur de bureau ou un notebook, ou au chargeur. Avant de relier votre produit à un ordinateur, vérifiez que celui-ci est correctement mis à la terre. Le cordon

d'alimentation d'un ordinateur de bureau ou d'un notebook dispose d'un conducteur de mise à la terre de l'équipement et d'une fiche de mise à la terre. La fiche doit être branchée dans une prise appropriée correctement installée et mise à la terre, conformément aux codes et réglementations locaux en vigueur.

- N'essayez pas de réparer, de modifier ou de réusinier le produit. Il est équipé d'une batterie interne rechargeable, devant être remplacée uniquement par LG ou un centre de réparation agréé LG.
- Le produit ne doit pas être ouvert, écrasé, plié, déformé, percé ou abîmé.
- Vous ne devez pas insérer d'objets étrangers dans le produit.
- Ne placez pas le produit dans un four à microondes.
- N'exposez pas le produit à du feu, des explosions ou autres dangers.

- Nettoyez le produit avec un chiffon doux et humide. N'utilisez pas de substances chimiques corrosives (alcool, benzène, diluants, etc.) ou de détergents pour nettoyer votre produit.
- N'exposez pas le produit à de l'eau ou à d'autres liquides.
- Le produit et la batterie ne doivent pas être mis au rebut avec les déchets ménagers ; respectez les réglementations locales en vigueur.
- Comme de nombreux dispositifs électroniques, votre produit génère de la chaleur lors de son fonctionnement normal. Lors d'une utilisation prolongée dans un environnement mal ventilé, le contact direct avec la peau peut provoquer une gêne ou des brûlures bénignes. Manipulez donc votre produit avec précaution lors de son fonctionnement ou immédiatement après utilisation.
- Si vous rencontrez un problème lors de l'utilisation de votre produit, cessez de l'utiliser et consultez le centre de services

client agréé LG Electronics.

## Avertissements concernant la batterie

- N'essayez pas de retirer ou de remplacer la batterie par vous-même. La batterie doit être remplacée par un fournisseur de services agréé LG ; la batterie doit être conforme à la norme IEEE 1725.
- Si la batterie est hors d'usage, veuillez la rapporter au service après-vente ou au revendeur LG Electronics agréé le plus proche.
- Utilisez uniquement un système de chargement ayant reçu la certification CTIA (conformité du système de batterie à la norme IEEE 1725). L'utilisation d'une batterie inadaptée peut entraîner un risque d'incendie, d'explosion, de fuite, etc.
- Si vous vous trouvez dans un pays dans lequel l'adaptateur fourni avec votre produit ne correspond pas aux prises disponibles,

utilisez un adaptateur adapté.

- L'adaptateur et le chargeur ont été conçus uniquement pour une utilisation en intérieur.
- Tenez la batterie hors de portée des animaux et de leurs crocs ou griffes, ainsi que des objets pointus en général.
- N'exposez pas le chargeur de la batterie ou l'adaptateur aux rayons directs du soleil. Ne l'utilisez pas non plus dans des lieux très humides, tels qu'une salle de bains.
- Pour éviter tout risque d'électrocution ou d'incendie, débranchez le cordon d'alimentation et le chargeur pendant les tempêtes.
- La batterie ne doit pas être ouverte, écrasée, pliée, déformée, percée ou abîmée.
- Ne tentez pas de la modifier, d'y insérer des objets étrangers, de l'immerger ou de l'exposer à de l'eau ou d'autres liquides, ou encore à du feu, des environnements explosifs ou autres

environnements dangereux. Ces conditions pourraient présenter des risques d'incendies ou d'explosions.

- Évitez de faire tomber le produit, notamment sur une surface dure, ou d'exposer le produit ou la batterie à des liquides. Si le produit est exposé à un liquide ou qu'il entre en contact avec un objet pointu, faites-le inspecter dans un centre de services.
- Au moins une méthode d'authentification de batterie a été mise en œuvre : soit matérielle, soit logicielle, soit mécanique, soit hologramme, etc.
- Une mauvaise utilisation de la batterie pourrait entraîner un incendie ou une explosion.
- Ne laissez pas des enfants charger la batterie ou utiliser l'adaptateur sans surveillance.
- Débranchez systématiquement le chargeur de la prise murale lorsque le chargement de la batterie est terminé pour éviter qu'il

ne consomme inutilement de l'énergie.

- Ne pas exposer à des températures élevées. (60 °C)
- Ne pas laisser d'objets métalliques entrer en contact avec les terminaux de la batterie (risque de court-circuit).
- Ne pas incinérer ni exposer à des flammes.

## **Remarques concernant l'étanchéité du produit**

Ce produit est étanche et résistant à la poussière conformément à la norme de Protection d'entrée IP67\*.

\* La norme IP67 indique que le produit résiste à une immersion en douceur dans un récipient d'eau du robinet à température ambiante pendant un maximum de 30 minutes (profondeur maximale : 1 mètre).

Évitez d'exposer le produit à des environnements présentant de la poussière ou un taux d'humidité excessifs. N'utilisez pas le produit dans les environnements suivants.



N'immergez pas le produit dans des produits chimiques liquides (savons, etc.) ou tout liquide autre que l'eau.



N'immergez pas le produit dans de l'eau salée (eau de mer, par exemple).



N'immergez pas le produit dans une source chaude.



Ne gardez pas le produit sur vous lorsque vous nagez.



N'utilisez pas le produit sous l'eau.



Ne placez pas le produit directement sur le sable (sur une plage, par exemple) ou de la boue.

- Une fois le produit mouillé, il se peut que de l'eau demeure dans les interstices de l'unité principale. Veillez à bien agiter le produit pour évacuer l'eau.
- Même une fois l'eau évacuée, il se peut que les composants intérieurs demeurent mouillés. Vous pouvez utiliser le produit, mais veillez à ne pas le placer près d'équipements ne devant pas entrer en contact avec de l'eau. Veillez à ne pas mouiller vos vêtements, votre sac, ou le contenu de votre sac.
- Agitez le produit si l'activation vocale ne fonctionne pas (cela peut être dû à la présence d'eau dans le microphone).
- N'utilisez pas le produit dans des endroits où il risquerait de recevoir de l'eau à haute pression (près d'un robinet ou d'un pommeau de douche par exemple), et ne l'immergez pas dans

l'eau pendant des périodes prolongées, car il n'est pas conçu pour résister à des pressions élevées.

- Ce produit n'est pas résistant aux chocs. Ne le laissez pas tomber et ne l'exposez pas à des chocs. Vous risqueriez d'endommager ou de déformer l'unité principale et de provoquer des fuites.

## **Stimulateurs cardiaques et autres dispositifs médicaux**

Si vous disposez d'un stimulateur cardiaque :

- gardez TOUJOURS le produit à une distance supérieure à 15 cm de votre stimulateur lorsque le produit est sous tension ;
- ne transportez pas le produit dans une poche de chemise ;
- utilisez le poignet opposé au stimulateur afin de réduire le risque d'interférence.
- Si vous avez le moindre doute sur le fait qu'une interférence se

produit, mettez le produit hors tension immédiatement.

Si vous utilisez tout autre dispositif médical, veuillez consulter votre médecin ou le fabricant afin de déterminer si l'appareil est adéquatement protégé contre les fréquences radioélectriques externes.

## Exposition aux radiofréquences

En août 1996, la Federal Communication Commissions (FCC) des États-Unis, dans le Report and Order FCC 96-326, a adopté une nouvelle norme de sécurité relative à l'exposition des personnes à l'énergie électromagnétique des radiofréquences (RF) émise par les émetteurs réglementés par la FCC. La conception de ce produit est conforme aux directives de la FCC et à ces normes internationales. Ce modèle se trouve dans la section Display Grant, à la page <http://transition.fcc.gov/oet/ea/fccid/> après une recherche sur FCC ID ZNFW100.

## Déclarations de conformité États-Unis / Canada

Ce dispositif a été testé et correspond à la classe B telle que définie pour les appareils numériques, conformément à la section 15 des réglementations FCC. Cette classification a été mise au point pour offrir une protection raisonnable contre les interférences nocives dans le secteur résidentiel. Cet équipement génère, utilise et émet des radiofréquences et, s'il n'est pas installé et utilisé conformément aux instructions, peut causer des interférences nuisibles aux radiocommunications. Cependant, il est impossible de garantir qu'aucune interférence ne se produira au sein d'une installation particulière. Si ce dispositif provoque des interférences nuisibles à la réception télévisuelle (ce qui peut être vérifié en allumant et en éteignant l'équipement), vous pouvez essayer de corriger ces interférences en prenant une ou plusieurs des mesures suivantes :

- Réorientez ou déplacez l'antenne de réception.

- Augmentez la distance séparant le dispositif du récepteur.
- Connectez l'appareil à une prise sur un circuit différent de celui sur lequel est branché le récepteur.
- Contactez un revendeur ou un technicien spécialisé en radio/TV pour obtenir de l'aide.

**Déclaration section 15.21** : tout changement ou toute modification non approuvé expressément par le fabricant peut annuler le droit d'utilisation de l'appareil.

**Déclaration section 15.19 (États-Unis) et exigences générales RSS(CANADA)** : cet appareil est conforme à la section 15 des règles FCC et aux normes RSS exemptées de licence d'Industry Canada. Son utilisation est soumise aux deux conditions suivantes :

- (1) Ce dispositif ne doit pas causer d'interférences nocives.
- (2) Cet appareil doit accepter toute interférence reçue, y compris

les interférences susceptibles d'entraîner un dysfonctionnement.

## DÉCLARATION DE CONFORMITÉ UE

Par la présente, LG Electronics déclare que le produit LG-W100 est conforme aux exigences fondamentales et aux autres dispositions pertinentes de la directive 1999/5/EC. Consultez la Déclaration de conformité sur <http://www.lg.com/global/declaration>.



### Recyclage de votre ancien appareil

1. Les éléments électriques et électroniques doivent être jetés séparément, dans les vide-ordures prévus à cet effet par votre municipalité ou être rapportés dans un magasin de téléphonie mobile.
2. Une élimination conforme aux instructions aidera à réduire

les conséquences négatives et risques éventuels pour l'environnement et la santé humaine.

3. Pour plus d'informations concernant l'élimination de votre ancien appareil, veuillez contacter votre mairie, le service des ordures ménagères ou encore le magasin où vous avez acheté ce produit.



## **Recyclage des batteries/accumulateurs usagés**

1. Ce symbole peut être associé aux symboles chimiques du mercure (Hg), du cadmium (Cd) ou du plomb (Pb) si la batterie contient plus de 0,0005 % de mercure, 0,002 % de cadmium ou 0,004 % de plomb.
2. Les batteries/accumulateurs doivent être jetés séparément, dans les déchetteries prévues à cet effet par votre municipalité ou être rapportés dans un magasin de téléphonie mobile.
3. La mise au rebut de vos batteries/accumulateurs dans une

poubelle appropriée ou dans un magasin de téléphonie mobile aidera à réduire les risques pour l'environnement et votre santé.

4. Pour plus d'informations concernant le recyclage de vos batteries/accumulateurs, veuillez contacter votre mairie, le service des ordures ménagères ou encore le magasin où vous avez acheté ce produit.

## Informations réglementaires

Réglages > À propos > Informations réglementaires.

**Contactez notre service pour connaître les normes auxquelles ce produit est conforme.**

LG Electronics Inc. EU Representative, Krijgsman 1,  
1186 DM Amstelveen, The Netherlands

# CONDITIONS GENERALES DE GARANTIE

## LG Electronics FRANCE

### BENEFICE DE GARANTIE

Nous vous remercions d'avoir acheté un produit LG et sommes confiants dans la satisfaction que vous apportera ce dernier pendant les années à venir.

L'appareil que vous venez d'acquérir bénéficie d'une garantie constructeur pour palier aux problèmes que vous pourriez rencontrer si le produit s'avérait défectueux, malgré une installation et une utilisation conformes au manuel d'installation et d'utilisation du produit. En cas de problème, le produit doit être retourné au revendeur auprès duquel vous l'avez acheté.

La garantie LG du produit et des accessoires auxquels est joint ce

certificat de garantie est valable pour une durée de un (1) an, à l'exception de la batterie pour laquelle la durée de garantie est de 6 mois. La garantie s'applique à compter de la date d'achat effectué par le premier utilisateur final.

Cette garantie "Fabricant" doit être au minimum appliquée par votre revendeur ou à défaut par chacune de nos Stations Techniques Agréées.

A défaut, les coordonnées de nos Stations Techniques Agréées peuvent être obtenues auprès de notre service après-vente (SAV), qui est aussi à votre disposition pour répondre aux questions concernant la garantie ou l'utilisation du produit. Vous pouvez contacter notre SAV à l'adresse suivante :

### **Site web LG Service**

<http://www.lg.com/fr/support>

## TERMES ET CONDITIONS DE LA GARANTIE :

Cette garantie donne droit à la réparation ou à l'échange gratuit du produit, des composants ou des pièces reconnus défectueux en France métropolitaine.

Dans les limites autorisées par la loi, les produits ou pièces de rechange, peuvent contenir des matériaux neufs et usagés équivalents à des matériaux neufs en termes de performance et de fiabilité.

La garantie s'applique à compter de la date d'achat du produit par le premier utilisateur final. En cas de cession du produit par le premier utilisateur final ou par tout autre utilisateur ultérieur, à titre gratuit (ex : don) ou à titre onéreux (ex : vente d'occasion), la garantie est transférée avec le produit, dans la limite néanmoins de la durée de la garantie restant à courir au moment de la cession du produit. En aucun cas, la cession du produit ne saurait avoir pour effet de

prolonger la durée initiale de la garantie courant à compter de la date d'achat du produit par le premier utilisateur final.

La facture d'achat du client final sera exigée comme justificatif de garantie, avec les mentions suivantes:

Type d'appareil

No. de série

Date d'achat

Nom et adresse du revendeur et de l'acheteur

Cachet commercial du revendeur

## **RESTRICTIONS DE GARANTIE**

La garantie LG ne couvre que les défauts de fabrication.

Les défauts de fabrication sont définis au regard des prescriptions en vigueur relatives à la sécurité et à la santé des personnes, et par priorité, aux normes de construction obligatoires ou retenues par

LG pour la fabrication de ses produits.

Concernant les écrans de ses produits, LG a choisi de retenir comme norme de fabrication la norme ISO 13406-2 Classe II. Cette norme édicte des marges de tolérance quant à la défaillance des pixels.

En application de cette norme, la garantie est limitée aux cas où les marges de tolérance applicables sont dépassées.

La garantie ne s'applique pas aux pièces jetables ou consommables.

La responsabilité de LG se limite au coût de la réparation et/ou du remplacement du produit sous garantie.

Sauf condition de garantie spécifique prévoyant une intervention sur site pour la réparation ou le remplacement du produit, les frais d'expédition du produit au centre de réparation, les frais d'installation ou d'enlèvement du produit ne sont pas couverts par la garantie.

De même, les frais liés aux contrôles techniques périodiques,

maintenance, réparation ou remplacement de pièces du fait d'une usure normale du produit ne sont pas couverts par la garantie.

Concernant les produits d'exposition, la garantie ne couvre pas les défauts existants au jour de la mise à disposition du produit liés à la présentation de l'appareil et dont le propriétaire aurait dû raisonnablement en découvrir l'existence à la suite d'un examen sommaire de l'appareil.

Sauf disposition légale d'ordre public contraire, LG ne pourra être tenu responsable des préjudices causés aux, logiciels, disques, CD, bandes, cassettes ou tout autre équipement ou document associé au produit. De même, LG ne pourra être tenu responsable des dommages indirects ou immatériels.

LG n'offre aucune garantie (explicite ou implicite) notamment concernant la qualité, le fonctionnement, l'exactitude, la fiabilité, l'adéquation du produit à une fin particulière.

LG n'est aucunement responsable d'une quelconque perte ou détérioration liée aux produits, au service, y compris les pertes financières, les pertes de bénéfices, de données, de jouissance ou d'utilisation du produit ou de tout produit associé.

Les coûts de réparation effectuée par une personne autre que le revendeur du produit ou la Station Technique Agréée ne seront pas remboursés, sauf autorisation préalable accordée par le service après-vente LG.

## EXCLUSION DE GARANTIE

Le bénéfice de la garantie est supprimé dans les cas suivants :

- si l'appareil a été endommagé lors du transport, ou accidenté ;
- si l'appareil n'est pas installé ou utilisé en conformité avec le manuel d'installation et d'utilisation, ou dans un environnement normal;

- si le numéro de série de l'appareil est effacé, manquant ou illisible ;
- si le défaut d'image est dû à un marquage de la dalle ou à une défaillance de pixels entrant dans les marges de tolérance de la norme de fabrication ISO 13406-2 Classe II.
- si l'appareil ou un équipement auxiliaire comporte des pièces qui ne sont pas fournies, homologuées ou recommandées par LG ;
- si l'appareil a été réparé par une personne non autorisée ou agréée par LG ;
- si l'appareil est en location ou en leasing avec option d'achat ;
- si les défauts ou les pannes apparaissent en-dehors de la période de garantie ;
- si les défauts résultent de l'oxydation des composants de l'appareil ;
- si les défauts résultent de l'usure normale du matériel, de détériorations ou d'accidents provenant de négligence, de défaut

de surveillance ou d'entretien, d'utilisation anormale ou non conforme aux prescriptions du vendeur de ce matériel (ex : si son utilisation excède ce qui a été convenu) ;

- si l'appareil est endommagé du fait d'un évènement naturel imprévisible et irrésistible, d'une surtension ou sous tension du réseau d'alimentation ou de toute autre cause qui ne serait pas sous le contrôle de LG. Toute garantie est généralement exclue pour des incidents tenant à des causes extérieures à LG, à des cas fortuits ou de force majeure.

## **RAPPEL DES DISPOSITIONS LEGALES :**

Aucune des dispositions énumérées ci-dessus, n'exclue le bénéfice de la garantie légale, concernant les vices cachés, conformément aux dispositions du code de la consommation et de l'article 1641 et suivants du Code Civil :

« Art. L. 211-4. - Le vendeur est tenu de livrer un bien conforme

au contrat et répond des défauts de conformité existant lors de la délivrance.

« Il répond également des défauts de conformité résultant de l'emballage, des instructions de montage ou de l'installation lorsque celle-ci a été mise à sa charge par le contrat ou a été réalisée sous sa responsabilité.

« Art. L. 211-5. - Pour être conforme au contrat, le bien doit :

« 1° Etre propre à l'usage habituellement attendu d'un bien semblable et, le cas échéant :

« - correspondre à la description donnée par le vendeur et posséder les qualités que celui-ci a présentées à l'acheteur sous forme d'échantillon ou de modèle ;

« - présenter les qualités qu'un acheteur peut légitimement attendre eu égard aux déclarations publiques faites par le vendeur, par le producteur ou par son représentant, notamment dans la

publicité ou l'étiquetage ;

« 2° Ou présenter les caractéristiques définies d'un commun accord par les parties ou être propre à tout usage spécial recherché par l'acheteur, porté à la connaissance du vendeur et que ce dernier a accepté.

« Article L.211-12 - L'action résultant du défaut de conformité se prescrit par deux ans à compter de la délivrance du bien. »

Code civil

Article 1641 : « Le vendeur est tenu de la garantie à raison des défauts cachés de la chose vendue qui la rendent impropre à l'usage auquel on la destine, ou qui diminuent tellement cet usage, que l'acheteur ne l'aurait pas acquise, ou n'en aurait donné qu'un moindre prix, s'il les avait connus »

Article 1648 : « L'action résultant des vices rédhibitoires doit être intentée par l'acquéreur dans un délai de deux ans à compter de la

découverte du vice ».

## PROTECTION DES DONNEES PERSONNELLES

Conformément à la loi Informatique et Libertés du 6 janvier 1978 modifiée par la loi du 6 août 2004, nous vous informons que toutes les données personnelles que nous sommes amenés à collecter par l'intermédiaire de l'assistance téléphonique ou par courrier sont destinées à l'usage exclusif de LG. Elles ne sont en aucun cas transmises à titre gratuit ou onéreux, à des tiers, personnes physiques ou morales, et sont utilisées dans le but de traiter vos réclamations, vos demandes, et éventuellement de recueillir votre niveau de satisfaction sur la qualité de nos produits et de notre service.

Nous vous informons par ailleurs que dans une démarche de qualité de service, vos appels à l'assistance téléphonique pourront être écoutés et/ou enregistrés. Le cas échéant, vos appels seront

enregistrés sur un support numérique et seront conservés pour une durée maximale de 3 mois.

Vous disposez d'un droit d'accès, de rectification et de suppression des données vous concernant à tout moment, que vous pouvez mettre en œuvre sur demande écrite formulée par lettre simple auprès de LG Electronics France, à l'attention du Service Client, Paris Nord 2, 117 avenue des Nations, BP 59372 Villepinte, 95942 ROISSY CDG CEDEX ou sur demande orale par le biais de l'assistance téléphonique accessible au 3220.

## **AVERTISSEMENT**

LG vous recommande AVANT tout envoi de votre produit en réparation, de sauvegarder sur un support externe l'intégralité de vos données enregistrées sur le disque dur de votre produit (contacts, messages, musique, vidéo, logiciels...) car ces données peuvent être effacées au cours de l'opération de remise en état.

LG Electronics France

Service Clients

Paris Nord II - 117 avenue des Nations

BP 59372 Villepinte

95942 Roissy CDG cedex

 **N° magique Vert 32 20** dites "LG"

APPEL GRATUIT DEPUIS UN POSTE FIXE

Les heures d'ouverture : du lundi au vendredi de

9h à 17h sauf jours fériés

[www.lg.com/fr](http://www.lg.com/fr)

## Sommario

Panoramica.....	2
Caricare G Watch.....	3
Suggerimenti per la base di ricarica.....	4
Spegnere o accendere G Watch.....	6
Associazione e connessione.....	7
Informazioni di sicurezza.....	9
GARANZIA.....	28

Per informazioni più dettagliate, visitare il sito Web  
[www.lg.com](http://www.lg.com).

# Panoramica

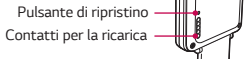
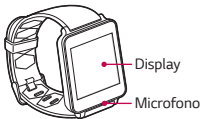

# Caricare G Watch

1.

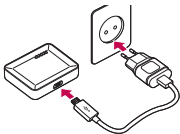

2.

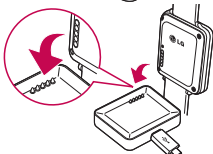

# Suggerimenti per la base di ricarica

## **Per fissare la base di ricarica**

1. Rimuovere la pellicola che si trova sul lato posteriore della base di ricarica.
2. Posizionare la base di ricarica su una superficie piana, asciutta e pulita. La base aderisce immediatamente senza dover esercitare alcuna pressione.

## **Per rimuovere la base di ricarica**

Sollevarne un angolo molto lentamente e delicatamente. Eseguire questa operazione con calma. Se si rimuove completamente la base in una sola operazione, senza prima sollevare un angolo, si rischia di danneggiare la base o la superficie su cui è fissata.

## Note

- Nel rimuovere la base, non sottoporla ad alcuna torsione. Potrebbe risultarne danneggiata.
- Per mantenere la base saldamente fissata, pulirla di tanto in tanto con un panno. Non utilizzare solventi, alcool o detergenti.
- Quando si trasporta la base in una borsa, gli oggetti potrebbero attaccarsi alla parte adesiva della base e danneggiarsi.

Le informazioni fornite nella presente guida possono variare a seconda del software del prodotto in uso o delle impostazioni del provider di servizi. Tutte le informazioni contenute in questo documento sono soggette a modifiche senza preavviso.

# Spegnere o accendere G Watch

Collegare la base di ricarica a una presa di corrente e posizionare G Watch su di essa. Il dispositivo verrà acceso automaticamente.

Per spegnere, aprire  **Impostazioni**, e selezionare  **Spegni**.

## **Reset**

Se l'orologio non funziona correttamente, premere il pulsante di ripristino con l'estremità di una graffetta per riavviare.

Per eseguire il ripristino,  
premere il pulsante per 8  
secondi.

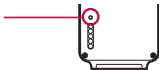

# Associazione e connessione

G Watch può essere associato a qualsiasi telefono o tablet con Android 4.3 e versioni superiori in esecuzione.

1. Scaricare l'app Android Wear da Google Play e installarla sul telefono.
2. Toccare l'app Android Wear per avviarla.
3. Verificare che la funzione Bluetooth telefono o sul tablet in uso sia attivata.
4. Toccare il nome del modello G Watch, quindi toccare **Associazione**.



## Note

La prima volta che si associa G Watch potrebbero essere necessari dai 5 ai 10 minuti per la procedura iniziale. Il tempo necessario varia a seconda delle condizioni della rete.

Per iniziare, scarica l'app  
**Android Wear** dal Google  
Play Store.

Google



# Informazioni di sicurezza

Prima di accendere il prodotto, leggere le informazioni di sicurezza di base fornite nel presente documento.

## Sicurezza generale e gestione

Quando si usa il prodotto, è bene attenersi alle seguenti linee guida di buon senso.

### L'ambiente

- **Temperature operative sicure:** usare e conservare il prodotto a temperature comprese tra 0 e 40 °C, se possibile. L'esposizione del prodotto a temperature estremamente alte o basse può causare danni, malfunzionamenti o perfino esplosioni.
- **Durante la guida:** l'attenzione alla guida è la prima responsabilità. L'uso di dispositivi mobili o accessori per le telefonate o altre

applicazioni durante la guida potrebbe causare distrazioni. Tenere sempre gli occhi fissi sulla strada.

- **Esplosivi:** non usare il prodotto in zone in cui eventuali scintille provenienti dal prodotto possano provocare un'esplosione o un incendio.
- **In aereo:** osservare tutte le norme e le istruzioni per l'uso dei dispositivi elettronici. La maggior parte delle linee aeree consente l'utilizzo di apparecchiature elettroniche solo tra, e non durante, gli atterraggi e le partenze. Esistono tre principali tipi di dispositivi di sicurezza negli aeroporti: apparecchi a raggi X (utilizzati su elementi posizionati su nastri trasportatori), rilevatori magnetici (utilizzati su persone che camminano attraverso i controlli di sicurezza) e bacchette magnetiche (dispositivi portatili utilizzati su persone o singoli elementi). Il prodotto supera i sistemi di controllo ai raggi X degli aeroporti, ma non è consigliabile farlo passare attraverso i rilevatori magnetici o esporlo alle bacchette

magnetiche.

- Seguire sempre le norme speciali per determinate aree. Spegner il dispositivo nelle aree in cui è vietato usarlo o quando potrebbe causare pericolo o interferenze.
- La sostituzione dei cinturini con quelli di metallo può causare problemi di connettività Bluetooth.

## Consigli di sicurezza

**ATTENZIONE:** la base di ricarica contiene potenti magneti che possono interferire con pacemaker, carte di credito, orologi e altri oggetti sensibili alle calamite.

Per evitare di danneggiare il prodotto e ridurre il rischio di incendio o di scosse elettriche, esplosioni o altri pericoli, osservare queste precauzioni di buon senso:

- Usare solo cavi, caricabatterie e altri accessori approvati da LG.

- Fare attenzione a non lasciar cadere, urtare o scuotere il prodotto.
- Non danneggiare il cavo di alimentazione piegandolo, torcendolo, tirandolo, surriscandandolo o posizionandoci sopra oggetti pesanti.
- Questo prodotto è dotato di cavo USB per collegarlo a un computer desktop o portatile o a un caricabatterie. Assicurarsi che il computer disponga di messa a terra prima di collegarvi il prodotto. Il cavo di alimentazione di un computer desktop o portatile presenta un conduttore e una spina, entrambi con messa a terra. La spina deve essere inserita nella relativa presa, correttamente installata e dotata di messa a terra, secondo tutti i codici e le ordinanze locali.
- Non tentare di riparare o modificare né rifabbricare il prodotto, che dispone di una batteria interna ricaricabile che solo LG o un centro riparazioni LG autorizzato può sostituire.

- Non aprire, disassemblare, schiacciare, piegare o deformare, forare o spezzare il prodotto.
- Non inserire corpi estranei nel prodotto.
- Non infilare il prodotto nel forno a microonde.
- Non esporre il prodotto a fuochi, esplosioni o altri pericoli.
- Pulire il prodotto con un panno morbido e inumidito. Non usare prodotti chimici aggressivi (ad esempio alcol, benzene o acquaragia), né detersivi per pulire il prodotto.
- Non immergere o esporre il prodotto all'acqua o ad altri liquidi.
- Smaltire il prodotto e la batteria separatamente dal resto dei rifiuti casalinghi, secondo le norme locali.
- Come molti dispositivi elettronici, questo prodotto genera calore durante la normale operatività. Il contatto diretto e prolungato con la pelle e l'assenza di un'adeguata ventilazione possono provocare disagi e piccole bruciature. Pertanto, è necessario

maneggiare con cura il prodotto durante o subito dopo l'utilizzo.

- Se si presentano problemi di utilizzo, smettere di usare il prodotto e consultare un centro assistenza clienti LG Electronics autorizzato.

## Avvertenze sulla batteria

- Non tentare di rimuovere o sostituire la batteria. Solo un provider di servizi LG autorizzato può sostituire la batteria, che deve rispettare lo standard IEEE 1725.
- Se è necessario sostituire la batteria, recarsi con il prodotto al centro di assistenza o al punto vendita autorizzato LG Electronics di zona.
- Usare solo con sistemi di ricarica idonei in base ai requisiti del certificato CTIA per la conformità del sistema di batteria, secondo lo standard IEEE 1725. L'uso di batterie non idonee potrebbe

causare il rischio di incendio, esplosione, perdite o altri pericoli.

- Impiegare l'adattatore corretto quando si usa il caricabatterie in un paese o una zona le cui prese di corrente non combaciano con l'adattatore in dotazione con il prodotto.
- Il caricabatterie e l'adattatore sono concepiti esclusivamente per uso interno.
- Assicurarci che la batteria non venga a contatto con oggetti affilati come ad esempio, forbici, denti o unghie di animali.
- Non esporre il caricabatterie o l'adattatore alla luce solare diretta e non utilizzarlo in ambienti particolarmente umidi, ad esempio in bagno.
- Per evitare scosse elettriche o incendi, scollegare il cavo di alimentazione e il caricabatterie durante i temporali.
- Non aprire, disassemblare, schiacciare, piegare o deformare, forare o spezzare la batteria.

- Non modificare o rifabbricare la batteria, né tentare di inserirvi corpi estranei, immergerla o esporla ad acqua o altri liquidi, a fuoco, esplosioni o altri pericoli. In tali condizioni si potrebbe presentare infatti il rischio di incendio o esplosione.
- Non lasciar cadere il prodotto, soprattutto su superfici dure, e non esporre il prodotto o la batteria a liquidi. In caso di contatto con liquidi o oggetti appuntiti, portare il prodotto presso un centro assistenza per un controllo.
- Almeno un metodo di autenticazione della batteria è stato applicato: hardware, software, meccanico, con ologramma ecc.
- Un uso improprio della batteria potrebbe provocare incendi, esplosioni o altri pericoli.
- Non consentire ai bambini di caricare la batteria o usare l'adattatore senza la supervisione di un adulto.
- Quando il prodotto è carico, scollegare sempre il caricabatterie

dalla presa di corrente per evitare consumi energetici non necessari.

- Non esporre ad alte temperature. (60°C)
- Fare in modo che oggetti di metallo non entrino in contatto con i terminali della batteria né creino un cortocircuito.
- Non incenerire o esporre a fuochi.
- Per lo smaltimento secondo le normative vigenti, chiamare il seguente numero per il riciclaggio: 1-800-822-8837.

## **Note sulle proprietà di impermeabilità**

Questo prodotto è resistente ad acqua e polvere in conformità con la valutazione Ingress Protection IP67\*.

\* La valutazione IP67 garantisce che il prodotto continuerà a funzionare anche se viene immerso in un serbatoio di acqua di rubinetto a temperatura ambiente per 30 minuti fino alla

profondità di 1 metro.

Evitare di esporre il prodotto ad ambienti con eccessiva polvere o umidità. Non utilizzare il prodotto nei seguenti ambienti.



Non immergere il prodotto in agenti chimici liquidi (come il sapone).



Non immergere il prodotto in acqua salata o acqua di mare.



Non immergere il prodotto in acqua calda.



Non nuotare portando il prodotto in acqua.



Non utilizzare il prodotto sott'acqua.



Non poggiare il prodotto direttamente su sabbia (ad esempio in spiaggia) o fango.

- Una volta bagnato il prodotto, l'acqua potrebbe ristagnare negli spazi vuoti dell'unità principale. Scuotere bene il prodotto per far asciugare l'acqua.
- Anche dopo aver fatto scolare l'acqua, le parti interne potrebbero comunque restare bagnate. Sebbene il prodotto possa essere utilizzato, non posizionarlo accanto ad oggetti che non devono entrare in contatto con acqua. Non bagnare i vestiti, la borsa o gli oggetti in essa contenuti.
- Asciugare l'acqua se l'attivazione vocale non funziona in modo appropriato a causa di un ristagno di acqua nel microfono.
- Non usare il prodotto in luoghi in cui potrebbe essere raggiunto da schizzi di acqua ad alta pressione (es. vicino a un rubinetto o una doccia), né immergerlo in acqua per periodi di tempo

prolungati, poiché il prodotto non è progettato per sopportare un'alta pressione d'acqua.

- Questo prodotto è sensibile alle scosse elettriche. Non lasciar cadere o sottoporre a scosse il prodotto, poiché ciò potrebbe danneggiare o deformare l'unità centrale provocando perdita d'acqua.

## **Pacemaker e altri dispositivi medicali**

Chi porta un pacemaker deve:

- **SEMPRE** tenere il prodotto a più di quindici (15) centimetri dal proprio pacemaker quando il prodotto è **ACCESO**.
- Evitare di conservare il prodotto nel taschino sul petto.
- Usare il polso opposto a dove si trova il pacemaker per ridurre al minimo l'eventuale interferenza RF.
- **SPEGNERE** immediatamente il prodotto se viene indicata una

qualsiasi interferenza in corso.

Se si usa un altro dispositivo medico personale, consultare il medico o il produttore per stabilire se il prodotto è adeguatamente protetto contro l'energia in radiofrequenza esterna.

## **Esposizione all'energia a radiofrequenze (RF)**

Nell'agosto 1996, la U.S. Federal Communications Commission (FCC), con la sua azione in Report and Order FCC 96-326, ha adottato uno standard aggiornato di sicurezza in merito all'esposizione per l'uomo all'energia elettromagnetica a radiofrequenze (RF) emessa dai trasmettitori regolati dalla FCC. Il design del prodotto rispetta le linee guida FCC e questi standard internazionali. Questo modello è disponibile nella sezione Display Grant all'indirizzo <http://transition.fcc.gov/oet/ea/fccid/> dopo aver cercato FCC ID ZNFW100.

## Dichiarazioni di conformità statunitensi/canadesi

Questa apparecchiatura è stata testata e rispetta i limiti di un dispositivo digitale di Classe B, ai sensi della parte 15 delle norme FCC. Questi limiti sono stabiliti per fornire una protezione adatta dalle interferenze dannose in un'installazione residenziale. Questo apparecchio genera, utilizza e può irradiare energia in radiofrequenza; inoltre, se non viene installato e utilizzato secondo le istruzioni, può causare interferenze dannose alle comunicazioni radio. Tuttavia, non esiste alcuna garanzia che queste interferenze non si verifichino in una particolare installazione. Se questa attrezzatura dovesse causare interferenze dannose alla ricezione televisiva o radiofonica, al momento di accendere e spegnere il prodotto, è possibile provare a correggere l'interferenza applicando una o più delle seguenti misure:

- Orientare o posizionare di nuovo l'antenna di ricezione.

- Aumentare lo spazio che intercorre tra l'apparecchio e il ricevitore.
- Collegare l'apparecchio a una presa su un circuito differente rispetto a quello a cui è collegato il ricevitore.
- Per assistenza, consultare il rivenditore o un tecnico radio/TV esperto.

**Parte 15.21:** variazioni o modifiche non espressamente approvate dal produttore possono invalidare il diritto dell'utente all'uso dell'apparecchio.

**Parte 15.19 (U.S.A.) e requisiti RSS generali(CANADA):** questo apparecchio è conforme alla parte 15 delle norme FCC e degli standard RSS esenti da licenza canadesi. Il funzionamento è soggetto alle due condizioni riportate di seguito:

- (1) Questo dispositivo potrebbe non generare interferenze dannose.
- (2) Il dispositivo deve accettare le interferenze ricevute, incluse

quelle che potrebbero comportare errori nel funzionamento.

## DICHIARAZIONE DI CONFORMITÀ UE

Con il presente documento, LG Electronics dichiara che il prodotto LG-W100 è conforme ai requisiti essenziali e alle altre disposizioni della Direttiva 1999/5/CE. Una copia della Dichiarazione di conformità è disponibile all'indirizzo <http://www.lg.com/global/declaration>.



### **Smaltimento delle apparecchiature obsolete**

1. Tutti i prodotti elettrici ed elettronici dovrebbero essere smaltiti separatamente rispetto alla raccolta differenziata municipale, mediante impianti di raccolta specifici designati dal governo o dalle autorità locali.

2. Il corretto smaltimento delle apparecchiature obsolete contribuisce a prevenire possibili conseguenze negative sulla salute umana e sull'ambiente.
3. Per informazioni più dettagliate sullo smaltimento delle apparecchiature obsolete, contattare il comune, il servizio di smaltimento rifiuti o il negozio in cui è stato acquistato il prodotto.



## Smaltimento delle batterie/accumulatori

1. Questo simbolo potrebbe essere associato ai simboli chimici del mercurio (Hg), cadmio (Cd) o piombo (Pb) se la batteria contiene più di 0,0005% di mercurio, 0,002% di cadmio o 0,004% di piombo.
2. Tutte le batterie e gli accumulatori dovrebbero essere smaltiti separatamente rispetto alla raccolta differenziata municipale,

mediante impianti di raccolta specifici designati dal governo o dalle autorità locali.

3. Il corretto smaltimento di batterie e accumulatori obsoleti contribuisce a prevenire possibili conseguenze negative sull'ambiente, sulla salute umana e su tutte le altre specie viventi.
4. Per informazioni più dettagliate sullo smaltimento di batterie e accumulatori obsoleti, contattare il comune, il servizio di smaltimento rifiuti o il negozio in cui è stato acquistato il prodotto.

## Informazioni legali

Impostazioni > Informazioni > Normative.

## Contattare l'ufficio relativo alla conformità del prodotto:

LG Electronics Inc. Rappresentante UE, Krijgsman 1,  
1186 DM Amstelveen, The Netherlands

# GARANZIA

## TELEFONI CELLULARI

VALIDITA' 12mesi

Garanzia valida solo per il mercato italiano

Warranty card valid only for the italian market

## DICHIARAZIONE DI GARANZIA DEI TELEFONI CELLULARI

La presente Garanzia si intende aggiuntiva e non sostitutiva di ogni altro diritto di cui gode l'acquirente (cliente) del prodotto ed in particolare, non pregiudica in alcun modo i diritti del cliente stabiliti dalla normativa Italiana di attuazione della Direttiva 1999/44/CE.

Le procedure di assistenza ed i servizi aggiuntivi descritti nella presente garanzia, potranno subire delle variazioni che saranno pubblicate nella pagina "Garanzia Prodotti" del sito <http://www.lg.com/it> – nell'area Supporto.

Inoltre, gli operatori del numero 199 600 044 sono a vostra disposizione per qualsiasi ulteriore informazione in merito.

Per qualsiasi informazione sui nostri prodotti, sull'assistenza, sulla nostra Società, e su tutto il mondo LG...

[www.lg.com/it](http://www.lg.com/it)

CUSTOMER CARE

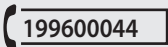

Orari e costi del servizio Consultabili nel nostro sito web



LG Electronics Italia S.p.A.

Via Aldo Rossi, 4

20149 Milano

## 1. NORME GENERALI

**Durata:** LG Electronics Italia S.p.A., a norma di quanto stabilito qui di seguito, offre ai propri clienti una garanzia dei prodotti Telefoni Cellulari per un periodo di 12 mesi, a partire dalla data di acquisto.

**Territorialità:** La presente Garanzia è efficace soltanto per prestazioni in Garanzia da rendersi sul territorio Italiano e riguarda solamente prodotti con il marchio LG commercializzati da LG Electronics Italia S.p.A. sul territorio Italiano.

**Validità:** Lo scontrino fiscale e/o la fattura d'acquisto del prodotto, nella misura in cui contengano una descrizione che consenta di identificare il bene acquistato e la data di acquisto, sono gli unici documenti che danno diritto alle prestazioni oggetto della presente garanzia e dovranno essere esibiti all'atto della richiesta di intervento. LG Electronics Italia S.p.A. si riserva il diritto di rifiutarsi di adempiere alle obbligazioni oggetto della presente garanzia se le

informazioni o i dati presenti sui documenti di acquisto prodotto, sono stati alterati o cancellati da parte del cliente o mancano nel momento di richiesta di intervento.

## **2. OPERATIVITA' DELLA GARANZIA E PROCEDURA DI ATTIVAZIONE DEL SERVIZIO DI ASSISTENZA**

Il cliente in possesso di un telefono cellulare che manifesta un problema tecnico o un guasto (esclusi i prodotti nuovi, trovati danneggiati all'apertura dell'imballo per i quali consultare il punto n.4), attraverso una chiamata al servizio clienti telefonico **199 600 044**. A seguito del guasto riscontrato, il Centro di Assistenza Autorizzato in accordo con le procedure LG, procederà con la riparazione o eventuale sostituzione del prodotto.

Nella sostituzione potranno essere impiegati prodotti, identici o con pari caratteristiche. Nei casi in cui non sia possibile applicare le soluzioni sopra descritte, LG si impegna a rimborsare il prezzo di

acquisto al cliente. In questo caso, LG stabilirà il valore del rimborso tenendo conto dello stato di usura del prodotto. Qualora non siano rispettate le condizioni di garanzia descritte nel punto 1 e 2, i costi relativi all'analisi difetto, riparazione, sostituzione e trasporto del prodotto, potranno essere addebitati direttamente al cliente dal Centro Assistenza LG

### **3. CASI DI NON OPERATIVITA' DELLA GARANZIA**

La garanzia non opera nel caso di malfunzionamenti del prodotto non imputabili né al produttore né al venditore, ma causati esclusivamente da atti o fatti posti in essere dallo stesso consumatore.

Fermo quanto sopra esposto, nessuna riparazione o sostituzione o rimborso del prezzo di acquisto sarà effettuato in garanzia, nè il consumatore avrà titolo a richiedere il risarcimento di eventuali danni causati dai prodotti, a qualsivoglia titolo, nei seguenti casi:

- ove si verificano malfunzionamenti causati da incuria e/o uso improprio non conforme a quanto dichiarato nel libretto d'uso che accompagna il prodotto all'atto di vendita, o a causa di fulmini, fenomeni atmosferici, sovratensioni e sovracorrenti, insufficiente od irregolare alimentazione elettrica, o uso scorretto o in contraddizione con le misure tecniche e/o di sicurezza richieste nel paese in cui viene utilizzato l'apparecchio;
- ove si verificano malfunzionamenti derivanti da installazione del prodotto non conforme rispetto a quanto dichiarato nel manuale d'installazione che accompagna il prodotto e/o causati da interventi o modifiche al prodotto effettuati da centri di assistenza non autorizzati, o, comunque, effettuati senza autorizzazione scritta da parte di LG.

Si precisa inoltre che i controlli periodici o di manutenzione del prodotto, ed i costi sostenuti per effettuarli, sono interamente a carico del consumatore. In nessun caso inoltre verrà effettuato

un risarcimento per danni accidentali, e/o danni susseguenti a smarrimenti, e/o danni derivanti dal mancato utilizzo del prodotto, e/o danni causati da perdita di informazioni memorizzate dal cliente in qualsiasi forma.

#### **4. PRODOTTI NUOVI TROVATI DANNEGGIATI ALL'APERTURA DELL'IMBALLO**

I prodotti nuovi che il cliente, alla prima apertura della confezione originale LG, riscontra siano stati danneggiati durante il trasporto oppure siano non funzionanti, non devono essere inviati o portati in riparazione presso i Centri di Assistenza. Per la gestione di questi casi, i clienti finali devono rivolgersi al rivenditore che, a seconda del caso, provvederà a fornire al cliente la soluzione più idonea, in accordo con LG Electronics Italia S.p.A.

## CUSTOMER CARE



**199600044**

Per conoscere gli orari di apertura e i relativi costi ti invitiamo a visitare il sito di LG Italia [www.lg.com/it](http://www.lg.com/it)

# Contenidos

Descripción general.....	2
Carga del G Watch .....	3
Consejos acerca del soporte de conexión.....	4
Encender/Apagar el G Watch.....	6
Asociar y conectar .....	7
Información de seguridad.....	9
CARTA DE GARANTÍA.....	29

Para obtener más información, visite: [www.lg.com](http://www.lg.com).

# Descripción general

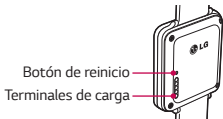
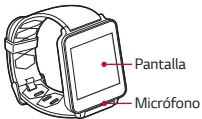

# Carga del G Watch

1.

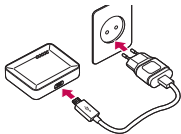

2.

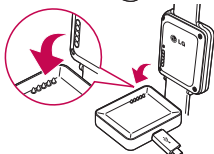

# Consejos acerca del soporte de conexión

## Para adherir el soporte de conexión

1. Retire la película adherida en la parte posterior del soporte de conexión.
2. Coloque el soporte de conexión sobre una superficie seca, limpia y plana. Se adherirá inmediatamente, sin necesidad de aplicar presión.

## Para retirar el soporte de conexión

Tire de una esquina lenta y suavemente. Tenga paciencia. Si, en lugar de levantar una esquina primero, tira del soporte de una vez, podría dañar el soporte o la superficie sobre la que se haya adherido.

## Notas

- No extraiga el soporte de conexión realizando ninguna torsión. Podría dañar la almohadilla de carga.
- Para ayudar a que la base del soporte se adhiera firmemente, límpiela ocasionalmente con toallitas. No utilice disolventes, alcohol ni productos de limpieza.
- Si transporta el soporte de conexión en un bolso, el resto de objetos del bolso podrían pegarse a la parte adhesiva del soporte y dañarlo.

Parte del contenido de esta guía puede no coincidir con el producto, en función del software del producto o del proveedor de servicios. Toda la información de este documento puede cambiar sin previo aviso.

# Encender/Apagar el G Watch

Conecte el soporte de conexión a una toma de corriente y coloque el G Watch en él. El dispositivo se encenderá automáticamente.

Para apagarlo, abra  **Ajustes**, y seleccione  **Apagar**.

## Reiniciar

Si el reloj no funciona correctamente, pulse el botón de reinicio con el extremo de un clip para reiniciarlo.

Pulse durante 8 segundos  
para reiniciar.

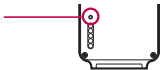

# Asociar y conectar

El G Watch se puede asociar con cualquier teléfono o tableta que ejecute Android 4.3 o superior.

1. Descargue la aplicación de Android Wear de Google Play e instálela en su teléfono.
2. Toque la aplicación Android Wear para iniciarla.
3. Asegúrese de que la conexión Bluetooth está activada en el teléfono o la tableta.
4. Seleccione el G Watch y, a continuación, toque **Asociar**.



## Nota

La primera vez que asocie el G Watch, el proceso inicial puede tardar de 5 a 10 minutos. Varía según el estado de la red.

Para empezar, descarga la aplicación de **Android Wear** de Google Play Store.

Google



# Información de seguridad

Antes de encender el producto, consulte la información de seguridad básica incluida en este documento.

## Información general sobre manipulación y seguridad

Tenga en cuenta las siguientes pautas de sentido común mientras utiliza el producto.

### Entorno

- **Temperaturas de funcionamiento seguro.** Utilice y guarde el producto a temperaturas que oscilen entre los 0 °C/32 °F y los 40 °C/104 °F, siempre que sea posible. Exponer el producto a temperaturas extremadamente bajas o altas podría provocar daños, un funcionamiento incorrecto o incluso una explosión.

- **Durante la conducción.** Al conducir un vehículo, la conducción es su primera responsabilidad. El uso de accesorios o dispositivos móviles para realizar llamadas o utilizar otra aplicación mientras conduce puede provocar distracciones. No aparte los ojos de la carretera.
- **Cerca de material explosivo.** No utilice el producto en zonas en las que las chispas del dispositivo puedan provocar incendios o explosiones.
- **En aviones.** Cumpla todas las normativas e instrucciones sobre el uso de dispositivos electrónicos. La mayoría de aerolíneas permiten el uso de dispositivos sólo durante el vuelo, no durante el despegue y el aterrizaje. Hay tres tipos principales de dispositivos de seguridad en los aeropuertos: máquinas de rayos X (empleadas para los artículos que se colocan en las cintas transportadoras), arcos magnéticos (para las personas que pasan por los controles de seguridad) y detectores magnéticos

manuales (dispositivos para detectar objetos en personas o artículos específicos). Puede pasar el producto por los escáneres de rayos X del aeropuerto, pero no atraviese los arcos magnéticos con el producto ni lo exponga a los detectores magnéticos manuales.

- Siga siempre las normativas específicas para cada ubicación. Apague el dispositivo en aquellas zonas en las que esté prohibido utilizarlo o en las que pueda causar interferencias o situaciones de riesgo.
- Sustituir la correa de muñeca por correas metálicas podría causar problemas de conectividad Bluetooth.

## Consejos de seguridad

**ADVERTENCIA:** El soporte de conexión contiene imanes de gran potencia que pueden interferir con el funcionamiento de marcapasos, tarjetas de crédito, relojes y otros objetos sensibles a LG-W100

los imanes.

Siga estas precauciones de sentido común para evitar que se produzcan daños en el producto y reducir el riesgo de incendios, descargas eléctricas, explosiones o cualquier otra situación de peligro:

- Utilice solo cables, cargadores y accesorios suministrados por LG.
- No deje caer, golpee ni sacuda el producto.
- No doble, retuerza, caliente o tire del cable ni coloque objetos pesados sobre él o podría causarle daños.
- Este producto incluye un cable USB que permite conectarlo a un ordenador portátil o de escritorio o al cargador. Asegúrese de que el ordenador cuenta con una conexión a tierra correcta antes de conectar el producto al mismo. El cable de alimentación de un ordenador portátil o de escritorio dispone de un conductor de toma a tierra de equipo y un enchufe con toma a tierra.

El enchufe debe estar conectado a una toma de corriente correctamente instalada y conectada a tierra de acuerdo a los códigos y ordenanzas locales.

- No intente reparar, modificar ni reconstruir el producto. El dispositivo cuenta con una batería interna recargable que únicamente se puede sustituir en un centro de reparaciones de LG autorizado o a través de LG.
- No abra, desmonte, golpee, doble, deforme, perforo ni triture el producto.
- No introduzca objetos extraños en el producto.
- No coloque el producto en un horno microondas.
- No exponga el producto a fuegos, explosiones u otros peligros.
- Limpie el producto con un paño suave y húmedo. No utilice productos químicos abrasivos (como alcohol, benceno o disolventes) ni detergentes para limpiar el producto.

- No sumerja ni exponga el producto al agua ni a otros líquidos.
- No deseche el producto y la batería junto con el resto de basura doméstica, sino de acuerdo a la normativa local.
- Al igual que muchos otros dispositivos electrónicos, este producto genera calor durante su funcionamiento normal. Si se ha utilizado de forma prolongada, el contacto directo con la piel sin la ventilación adecuada puede ser molesto o provocar quemaduras. Tenga cuidado al manipular el producto, tanto mientras lo utiliza como después.
- Si tiene algún problema mientras utiliza el producto, deje de utilizarlo y póngase en contacto con un centro de atención al cliente autorizado de LG Electronics.

## Advertencias sobre la batería

- No intente extraer ni sustituir la batería. Solo un proveedor autorizado de LG debería sustituir la batería, que debe cumplir con el estándar IEEE 1725.
- Si necesita sustituir la batería, llévela al proveedor o punto de servicio autorizado más cercano de LG Electronics para obtener asistencia.
- Utilice únicamente un sistema de carga que cumpla los requisitos de certificación del estándar para sistemas de batería IEEE 1725 de la CTIA. El uso de baterías no certificadas puede provocar incendios, explosiones, fugas u otro tipo de peligros.
- Utilice un adaptador adecuado cuando use el cargador de la batería en un país o región en el que el adaptador incluido con el producto no sea compatible con las tomas de corriente.
- El cargador y el adaptador están diseñados para su uso en

interiores únicamente.

- Asegúrese de que ningún elemento con bordes afilados, como dientes o uñas de animales, toca la batería.
- No exponga el adaptador ni el cargador de la batería a la luz directa del sol y no los utilice en entornos muy húmedos, como en un cuarto de baño.
- Desenchufe el cable de alimentación y el cargador cuando se produzcan tormentas eléctricas para evitar descargar eléctricas o incendios.
- No abra, desmonte, golpee, doble, deforme, perforo ni triture la batería.
- No modifique ni reconstruya la batería, no intente introducir objetos extraños en ella, no la sumerja ni exponga al agua u otros líquidos, y no la exponga a incendios, explosiones u otro tipo de peligros. Dichas condiciones pueden presentar riesgo de incendio

o explosiones.

- Evite dejar caer el producto, especialmente sobre superficies duras, así como exponer el producto o la batería a líquidos. Si el producto entra en contacto con un líquido u objeto afilado, acuda a un centro de servicio para que procedan a una inspección.
- Se ha implantado al menos un método de autenticación de la batería: hardware, software, sistema mecánico, holograma, etc.
- El uso inadecuado de la batería puede provocar incendios, explosiones u otro tipo de peligros.
- No permita que los niños carguen la batería o utilicen el adaptador sin la supervisión de un adulto.
- Desenchufe siempre el cargador de la toma de corriente una vez que el producto haya terminado de cargarse para evitar un consumo de energía innecesario.
- Evite la exposición a temperaturas elevadas. (140 °F/60 °C).

- Evite que objetos metálicos entren en contacto o causen cortocircuito con los terminales de la batería.
- No incinerar ni exponer a incendios.

## Notas sobre propiedades de resistencia al agua

Este producto es resistente al agua y al polvo según el grado de protección IP67\*.

\* La clasificación IP67 significa que el producto mantiene su operatividad incluso si se sumerge suavemente en un tanque de agua estancada a temperatura ambiente durante aproximadamente 30 minutos, hasta una profundidad de 1 metro.

Evite exponer el producto a entornos con niveles excesivos de humedad o polvo. No utilice el producto en los siguientes entornos:



No sumerja el producto en ningún producto químico líquido (jabón, etc.) distinto al agua.



No sumerja el producto en agua salada, como agua del mar.



No sumerja el producto en fuentes termales.



No utilice el producto si va a nadar.



No utilice el producto bajo el agua.



No coloque el producto directamente sobre la arena (por ejemplo, en la playa) o sobre el barro.

- Una vez mojado el producto, puede quedar agua en los huecos de la unidad principal. Agite el producto para que salga.
- Incluso después de esto, es posible que queden partes mojadas en el interior. Aunque puede utilizar el producto, no lo coloque

junto a objetos que no deban mojarse. Tenga cuidado al ponerlo en contacto con ropa, bolsos o los contenidos de estos.

- Elimine el agua restante en el micrófono si la activación por voz no funciona correctamente.
- No utilice el producto en zonas en las que pueda salpicarle agua a alta presión (por ejemplo, cerca de un grifo o un cabezal de ducha) ni lo sumerja en agua durante un periodo de tiempo prolongado, ya que no está diseñado para soportar altas presiones de agua.
- Este producto no es resistente a los golpes. No golpee ni deje caer el producto, esto podría provocarle daños o deformar la unidad principal y provocar fugas de agua.

## Marcapasos y otros dispositivos médicos

Los usuarios con marcapasos deben:

- Llevar SIEMPRE el dispositivo a una distancia mínima de 15,24 cm del marcapasos cuando el producto esté encendido.
- No llevar el dispositivo en un bolsillo a la altura del pecho.
- Utilizar la muñeca contraria al marcapasos para minimizar las posibles interferencias de radiofrecuencia.
- Apagar el dispositivo inmediatamente si hay alguna indicación de que esté produciendo interferencias.

Si utiliza cualquier otro dispositivo médico, consulte a su médico o al fabricante del dispositivo para determinar si está debidamente protegido ante la energía de radiofrecuencia.

## **Exposición a energía de radiofrecuencia**

En agosto de 1996, la FCC (comisión federal de comunicaciones de Estados Unidos) adoptó, mediante su informe y orden FCC 96-326, un estándar de seguridad para la exposición de personas a la energía electromagnética de radiofrecuencia emitida por transmisores regulados por la FCC. El diseño de este producto cumple con las directrices de la FCC y con estos estándares internacionales. Puede encontrar este modelo en la sección Display Grant de <http://transition.fcc.gov/oet/ea/fccid/> si hace una búsqueda con el ID de FCC "ZNFW100".

## **Declaraciones de conformidad de Estados Unidos/Canadá**

El equipo ha sido probado y cumple los límites establecidos para los dispositivos digitales de clase B, de conformidad con el apartado

15 de la FCC. Dichos límites se han establecido para ofrecer una protección razonable ante interferencias perjudiciales en instalaciones domésticas. El equipo genera, utiliza y puede emitir energía de radiofrecuencia y, si no se instala y utiliza conforme a las instrucciones, es posible que provoque interferencias perjudiciales en las comunicaciones de radio. Sin embargo, no hay garantía de que dichas interferencias no puedan producirse en una instalación determinada. En caso de que este equipo provoque interferencias perjudiciales o problemas en la recepción de televisión (que pueden determinarse apagando y encendiendo el equipo), intente solucionar estos problemas adoptando una o varias de las siguientes medidas:

- Cambie la orientación o la posición de la antena receptora.
- Aumente la distancia entre el equipo y el receptor.
- Conecte el equipo a una toma de corriente que pertenezca a un circuito distinto al del receptor.

- Consulte con un distribuidor o técnico experto en radio/TV para obtener ayuda.

**Declaración del apartado 15.21:** todo cambio o modificación que se realice en la unidad y que no haya sido aprobado de forma expresa por el fabricante podría anular el derecho del usuario a utilizar el equipo.

**Declaración del apartado 15.19 (EE. UU.) y requisito general de RSS(CANADA):** este dispositivo cumple con lo establecido en el apartado 15 de la normativa de la FCC y con los estándares RSS exentos de licencia de la Industry Canada. El funcionamiento está sujeto a las dos condiciones siguientes:

- (1) El presente dispositivo no debe causar interferencias perjudiciales.
- (2) El presente dispositivo debe aceptar cualquier interferencia recibida, incluidas las que puedan causar un funcionamiento

indeseado del aparato.

## DECLARACIÓN DE CONFORMIDAD DE LA UE

Por la presente, LG Electronics declara que el producto LG-W100 cumple los requisitos imprescindibles y cualquier otra disposición relevante de la directiva 1999/5/CE. Puede consultar una copia de la Declaración de conformidad en <http://www.lg.com/global/declaration>.



### **Cómo desechar aparatos eléctricos y electrónicos obsoletos**

1. Todos los aparatos eléctricos o electrónicos se deben desechar de forma distinta del servicio municipal de recogida de basura, a través de puntos de recogida designados por el gobierno o las autoridades locales.

2. La correcta recogida y tratamiento de los dispositivos inservibles contribuye a evitar riesgos potenciales para el medio ambiente y la salud pública.
3. Para obtener más información sobre cómo desechar los aparatos obsoletos, póngase en contacto con su ayuntamiento, el servicio de recogida de basura o el establecimiento donde adquirió el producto.



## Cómo desechar las baterías y los acumuladores gastados

1. Este símbolo puede aparecer junto con los símbolos químicos del mercurio (Hg), cadmio (Cd) o plomo (Pb) si la batería contiene más del 0,0005% de mercurio, 0,002% de cadmio o 0,004% de plomo.
2. Todas las baterías y acumuladores se deben desechar de forma

distinta del servicio municipal de recogida de basura, a través de los puntos de recogida designados por el gobierno o las autoridades locales.

3. La correcta recogida y tratamiento de baterías y acumuladores contribuye a evitar posibles riesgos para el medio ambiente, los animales y la salud pública.
4. Para obtener más información sobre cómo desechar las baterías y acumuladores antiguos, póngase en contacto con el Ayuntamiento, el servicio de recogida de basuras o el establecimiento donde haya adquirido el producto.

## **Información sobre normativas**

**Ajustes > Información > Información sobre normativas.**

**Póngase en contacto con la oficina para  
comprobar la conformidad de este producto:**

LG Electronics Inc. EU Representative, Krijgsman 1,  
1186 DM Amstelveen, The Netherlands

**NOTA: De acuerdo con la EN 60950-1 (§ 1.7.2)**

Para prevenir un consumo innecesario de energía, desconecte el dispositivo una vez esté totalmente cargado. Utilice siempre una base de toma de corriente cerca del equipo y fácilmente accesible.

# CARTA DE GARANTÍA

## LG servicio del sitio web

<http://www.lg.com/es/posventa>

## TELEFONÍA MÓVIL

1. Guarde durante todo el período de garantía esta tarjeta debidamente cumplimentada y sellada por el establecimiento comercializador junto con la factura de compra.
2. Cuando requiera cualquier servicio de reparación deberá mostrar esta tarjeta de garantía.
3. Para cualquier información sobre nuestros productos, duda o bien, si quiere realizar alguna consulta puede hacerlo a través de nuestra web o nuestra línea de atención al cliente.
4. Lea detenidamente el contenido de esta tarjeta de garantía.

# EXCLUSIONES DE LA GARANTÍA

1. Incumplimiento de cualquiera de los requisitos citados anteriormente.
2. Todo componente o accesorio interior o exterior del dispositivo, que no esté especificado e incluido en este certificado de garantía o no forme parte del producto original.
3. Puestas en marcha, configuraciones y demostraciones de funcionamiento al usuario.
4. Si la avería es producida por incendio, inundación, agentes meteorológicos, golpeo, aplastamiento o aplicación de voltaje o energía inadecuada o mal conexionado.
5. Los daños por el mal trato, incluso los de transportes, que deberán reclamarse en presencia del personal de la compañía de transporte, por lo que conviene inspeccionar los paquetes antes de conformar los albaranes de entrega correspondientes.

6. Las averías producidas por rotura física, tales como carcasas, plásticos, pinturas, esmaltes, cristales, embellecedores y similares.
7. Los productos cuya avería se deba al mal uso y/o a no atender las instrucciones de funcionamiento y manejo que se adjuntan con cada aparato.
8. Por la utilización de accesorios o componentes electrónicos no adecuados.
9. El uso inadecuado de elementos punzantes sobre las pantallas táctiles.
10. Los dispositivos que no llevan identificado número de IMEI y N° de Serie o que éstos hayan sido alterados o borrados o no coincidan con el número expresado en el certificado de garantía o factura de compra.
11. Los problemas inherentes a la unión de IMEI-Número de Abonado para la activación en la Red.
12. Si el dispositivo es reparado o manipulado por personal no

autorizado por LG ELECTRONICS ESPAÑA, S.A.U.

13. Las averías producidas por el desgaste normal por uso (incluido el de baterías, lentes de cámaras, pantallas, auriculares o manos libres externos).
14. Cuando la avería produzca un componente o accesorio interno o externo al dispositivo no incluido o especificado en este certificado de garantía o no forme parte del producto original.
15. fallos de píxel que no excedan de la normativa vigente o la establecida por el fabricante (LG ELECTRONICS ESPAÑA, S.A.U.).
16. Cualquier tipo de pérdida de información en discos duros, discos en estado sólido o memorias. El cliente final es responsable de realizar una copia de seguridad de sus datos previa a la cesión del equipo al servicio técnico.

17. Cualquier tipo de soporte físico de información que estuviera en el equipo a la hora de cederlo al servicio oficial para su reparación.
18. Los sistemas operativos y/o programas no originales diferentes a los precargados y/o su funcionamiento.
19. Las actualizaciones o versiones posteriores de software, no homologadas ni soportadas oficialmente por el fabricante (LG ELECTRONICS ESPAÑA, S.A.U.), cualquiera que sea su procedencia.
20. Los daños y fallos del dispositivo ocasionados por virus u otro tipo de programas maliciosos.
21. Las baterías, al tratarse de un elemento consumible, están garantizadas durante su vida útil (a modo de referencia 1 año de garantía en baterías).

# CERTIFICADO DE GARANTÍA COMERCIAL

LG ELECTRONICS ESPAÑA S.A.U.

SE COMPROMETE A RESPETAR Y/O HACER CUMPLIR  
LAS CONDICIONES DE COBERTURA DE ESTA GARANTÍA

## REQUISITOS PARA LA VALIDEZ DE LA GARANTÍA

1. La presente garantía sólo ampara productos oficiales importados o comercializados por LG ELECTRONICS ESPAÑA, S.A.U. y para beneficiarse de la misma deberá:
  - (1.1) En el periodo pre-venta el establecimiento comercializador deberá reflejar el modelo del dispositivo y número de IMEI del mismo.
  - (1.2) En el periodo de Garantía Comercial (Cliente final) será REQUISITO IMPRESCINDIBLE adjuntar, junto a la presente

Carta de Garantía Comercial debidamente sellada por el establecimiento, el original del ticket o factura de compra que identifique el dispositivo incluyendo modelo e IMEI del mismo.

2. Para que la garantía sea válida es IMPRESCINDIBLE que el cliente final o establecimiento comercializador cumplimente, en el momento de efectuar la adquisición, los datos de todos los apartados que en la misma se indican.
3. Los beneficios de la garantía sólo serán válidos si se utilizan los Servicios Técnicos autorizados que LG ELECTRONICS ESPAÑA, S.A.U. tiene establecidos en su Red de Asistencia Técnica.
4. El dispositivo debe ser utilizado de conformidad con las instrucciones que se detallan en su manual.

## PERIODO DE LA GARANTÍA

1. La garantía se aplica a todos los dispositivos de Telefonía Móvil comercializados por LG ELECTRONICS ESPAÑA, S.A.U.  
El periodo de garantía es el siguiente:
  - » Dispositivo móvil (terminal): 1 años.
  - » Accesorios: 1 años.
  - » Medios o soporte de software (CD –roms, tarjetas de memoria, USB, etc): 90 días.
2. La aplicación de la garantía comienza a partir de la fecha de adquisición (fecha de factura) y será de conformidad con lo establecido en la legislación que se encuentre vigente en el momento de la fecha de la adquisición (fecha de factura compra).
3. LG ELECTRONICS ESPAÑA, S.A.U. garantiza cualquier pieza o producto reparado por un periodo de noventa (90) días a partir

de su fecha de entrega, o hasta el final de la garantía, aplicándose aquella cuya duración sea mas larga. Todos aquellos componentes hardware substituidos en garantía pasarán a ser propiedad de ELECTRONICS ESPAÑA, S.A.U.

## COBERTURAS DE LA GARANTÍA

### NOTA IMPORTANTE

1. La presente garantía comercial no afecta a los derechos que dispone el cliente final conforme a las previsiones contenidas en el RDL 1/2007 de 16 de Noviembre de 2007 (BOE 287 de 30 de Noviembre de 2007), frente a la garantía por falta de conformidad del vendedor, que son independientes y compatibles con la presente garantía.
2. De acuerdo con lo previsto en el Título V, del RDL 1/2007, el cliente final tendrá derecho a exigir al vendedor, y/o al productor

en los casos determinados en la Ley, la reparación y sustitución del producto, e incluso, en su caso, la rebaja en el precio o la resolución del contrato si ello no fuere desproporcionado.

3. El titular de la Garantía Comercial disfrutará de los derechos y coberturas que se contienen en el presente documento, para todo el territorio nacional.
4. Para reclamar los derechos y coberturas que se contienen en el presente documento el cliente final dispondrá de la vía de comunicación con nuestro número de Atención al Cliente, por escrito dirigiéndose a las Oficinas Centrales o a la Central de Servicios Técnicos, o bien por la vía de jurisdicción ordinaria.
5. Durante el tiempo que dure la reparación, no se abonarán daños y perjuicios por el tiempo que el aparato esté fuera de servicio.
6. LG ELECTRONICS ESPAÑA, S.A.U. no se hace responsable de los daños que un dispositivo pueda causar a elementos externos.
7. La garantía de LG ELECTRONICS ESPAÑA, S.A.U. sustituye al

impreso de origen para todo el territorio del estado español.

## **PROTECCIÓN DE DATOS DE CARÁCTER PERSONAL**

1. De conformidad con la Ley Orgánica 15/1999, le informamos que los datos personales solicitados, todos ellos obligatorios para la prestación del servicio de Garantía Comercial, serán incorporados a un fichero/s debidamente inscrito/s en el RGPD cuyo responsable es LG ELECTRONICS ESPAÑA S.A.U. con la finalidad de prestarle el servicio, así como para mantenerle informado de productos o servicios similares. Usted podrá ejercer sus derechos de acceso, rectificación, cancelación y oposición dirigiendo un escrito firmado, acompañado de fotocopia de su DNI, a la atención del Departamento Legal, a la dirección C/ Chile, 1 28290 Las Rozas (Madrid).

## Información general

<Centro de información al cliente de LG>

96 364 92 70

\* Asegúrese de que el número es correcto antes de realizar una llamada.

## Table of Contents

Overview .....	2
Charge the G Watch.....	3
Tips about the Charging Cradle.....	4
Turn the G Watch On/Off .....	6
Pair and Connect.....	7
Safety information .....	9

For more detailed information, visit: [www.lg.com](http://www.lg.com).

# Overview

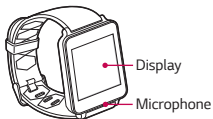

# Charge the G Watch

1.

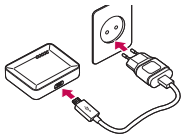

2.

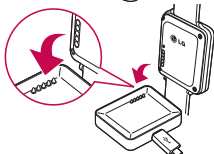

# Tips about the Charging Cradle

## To fix the charging cradle

1. Remove the film attached to the back side of the charging cradle.
2. Place the charging cradle on a dry, clean, and flat surface. It sticks immediately, without any need to apply pressure.

## To remove the charging cradle

Pull up on one corner very gently and slowly. Be patient. If you pull the whole cradle up at once, rather than lifting one corner first, you may damage the cradle or the surface it sits on.



### Notes

- Do not remove the charging cradle by twisting it. The charging pad might get damaged.

- To help the cradle's base adhere firmly, clean it occasionally with wipes. Do not use solvents, alcohol, or cleaners.
- When carrying the charging cradle in a bag, your items in the bag might stick to the adhesive part of the cradle and get damaged.

Some of the contents in this guide may differ from your product depending on the software of the product or your service provider. All information in this document is subject to change without notice.

# Turn the G Watch On/Off

Connect the charging cradle to a power outlet and place the G Watch on it. The device will turn on automatically.

To turn it off, open  **Settings**, then select  **Power off**.

## **Reset**

If the watch isn't working properly, press the reset button with the end of a paperclip to reset it.

Press for 8 seconds to  
reset.

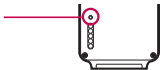

# Pair and Connect

Your G Watch can be paired with any phone or tablet running Android 4.3 or higher.

1. Download the Android Wear app on Google Play Store and install it on your phone or tablet.
2. Touch the Android Wear app to open it.
3. Make sure Bluetooth on your phone or tablet is turned on.
4. Select the G Watch name, then touch **Pair**.



## Note

The first time you pair the G Watch, it might take 5 to 10 minutes for initial pairing process. It varies on the network condition.

To get started, download  
the **Android Wear** app  
from the Google Play store.

Google



# Safety information

Before turning on your product, review the basic safety information provided here.

## General safety & handling

While using your product, be aware of the following common-sense guidelines.

### Your environment

- **Safe operating temperatures.** Use and store your product in temperatures between 0°C/32°F and 40°C/104°F, if possible. Exposing your product to extremely low or high temperatures may result in damage, malfunction, or even explosion.

- **While driving.** When driving a car, driving is your first responsibility. Using a mobile device or accessory for a call or other application while driving may cause distraction. Keep your eyes on the road.
- **Around explosives.** Do not use in areas where sparks from the product might cause a fire or explosion.
- **On airplanes.** Observe all rules and instructions for use of electronic devices. Most airlines allow electronic use only in flight and not during takeoffs and landings. There are three main types of airport security devices: X-ray machines (used on items placed on conveyor belts), magnetic detectors (used on people walking through security checks), and magnetic wands (hand-held devices used on people or individual items). You can pass your product through airport X-ray machines. But do not send it through airport magnetic detectors or expose it to magnetic wands.

- Always follow any special regulations in a given area. Turn your device off in areas where use is forbidden or when it may cause interference or danger.
- Changing the wrist straps to metal straps might cause Bluetooth connectivity problem.

## Safety tips

**WARNING:** The charging cradle contains strong magnets that may interfere with pacemakers, credit cards, watches, and other magnet-sensitive objects.

To avoid damaging your product and reduce the risk of fire or electric shock, explosion, or other hazards, observe these common-sense precautions:

- Use only with cables, chargers, and other accessories approved by LG.

- Do not drop, strike, or shake your product.
- Do not damage the power cord by bending, twisting, pulling, heating, or placing heavy items on it.
- This product is equipped with a USB cable for connecting to a desktop or notebook computer or to the charger. Be sure your computer is properly grounded before connecting your product to the computer. The power supply cord of a desktop or notebook computer has an equipment-grounding conductor and a grounding plug. The plug must be plugged into an appropriate outlet that is properly installed and grounded in accordance with all local codes and ordinances.
- Do not attempt to repair or modify or remanufacture the product . It is equipped with an internal rechargeable battery, which should be replaced only by LG or an authorized LG repair center.

- Do not open, disassemble, crush, bend or deform, puncture, or shred the product.
- Do not insert foreign objects into the product.
- Do not place the product in a microwave oven.
- Do not expose the product to fire, explosion, or other hazards.
- Clean with a soft, damp cloth. Don't use harsh chemicals (such as alcohol, benzene, or thinners) or detergents to clean your product.
- Do not immerse or expose the product to water or other liquids.
- Dispose of your product and battery separately from household waste and in accordance with local regulations.
- Like many electronic devices, your product generates heat during normal operation. Extremely prolonged, direct skin contact in the absence of adequate ventilation may result in discomfort or minor burns. Therefore, use care when handling your product

during or immediately after operation.

- If you have a problem with using the product, please stop using it and consult with the authorised LG Electronics customer service center.

## Battery warnings

- Do not attempt to remove or replace the battery yourself. Only a service provider authorized by LG should replace the battery, which must meet the standard IEEE 1725.
- If you need to replace the battery, take it to the nearest authorised LG Electronics service point or dealer for assistance.
- Use only with a charging system that has been qualified per CTIA Certification Requirements for Battery System Compliance to IEEE 1725. Use of an unqualified battery may present a risk of fire, explosion, leakage, or other hazard.

- Use the correct adapter when using the battery charger in a country or region where the adapter that comes with your product doesn't fit the power outlets.
- The charger and adapter are intended for indoor use only.
- Make sure that no sharp-edged items, such as an animal's teeth or nails, come into contact with the battery.
- Do not expose the battery charger or adapter to direct sunlight or use it in places with high humidity, such as a bathroom.
- To avoid electric shock or fire, unplug the power cord and charger during lightning storms.
- Do not open, disassemble, crush, bend or deform, puncture, or shred the battery.
- Do not modify or remanufacture, attempt to insert foreign objects into the battery, immerse or expose to water or other liquids, or expose to fire, explosion, or other hazard. Such

conditions may present the risk of fire or explosion.

- Avoid dropping the product, especially on a hard surface, or exposing the product or battery to a liquid. If the product is exposed to a liquid or comes into contact with a sharp object, take it to a service center for inspection.
- At least one battery authentication method has been implemented: hardware, software, mechanical, hologram, etc.
- Improper battery use may result in a fire, explosion, or other hazard.
- Do not allow children to charge the battery or use the adapter without adult supervision.
- Always unplug the charger from the wall socket after the product is fully charged to save unnecessary power consumption of the charger.
- Do not expose to high temperature. (140°F/60°C)

- Do not allow metal objects to contact or short circuit the battery terminals.
- Do not incinerate or expose to fire.

## Notes on water resistant properties

This product is water and dust resistant in compliance with the Ingress Protection rating IP67\*.

\* The IP67 rating means that the product will maintain its operability even if it is gently submerged in a tank of still tap water at room temperature for about 30minutes, up to a depth of 1 meter.

Avoid exposing the product to environments with excessive dusts or moisture. Do not use the product in the following environments.



Do not immerse the product in any liquid chemicals (soap, etc.) other than water.



Do not immerse the product in salt water, such as sea water.



Do not immerse the product in hot spring.



Do not swim wearing this product.



Do not use the product underwater.



Do not place the product directly on sand (such as at a beach) or mud.

- Once the product gets wet, water may remain in gaps of the main unit. Shake the product well to drain water.
- Even after water is drained, the inner parts might be still wet. Although you can use the product, do not place it near things

that must not get wet. Take care not to wet your clothes, bag or contents of the bag.

- Drain water if the voice activation does not work properly due to water remaining in the microphone.
- Do not use the product in places where it may be sprayed with high-pressure water (e.g. near a faucet or shower head) or submerge it in water for extended periods of time, as the product is not designed to withstand high water pressure.
- This product is not resistant to shock. Do not drop the product or subject it to shock. Doing so might damage or deform the main unit causing water leak.

## Pacemakers and other medical devices

Persons with pacemakers should:

- ALWAYS keep the product more than six (6) inches from their pacemaker when the product is turned ON.
- Not carry the product in a breast pocket.
- Use the wrist opposite the pacemaker to minimize the potential for RF interference.
- Turn the product OFF immediately if there is any indication that interference is taking place.

If you use any other personal medical device, consult your physician or the manufacturer of your device to determine if it is adequately shielded from external RF energy.

## **Exposure to radio frequency (RF) energy**

In August 1996, the U.S. Federal Communications Commission (FCC), with its action in Report and Order FCC 96-326, adopted an updated safety standard for human exposure to Radio Frequency (RF) electromagnetic energy emitted by FCC-regulated transmitters. The design of this product complies with the FCC guidelines and these international standards. This model can be found under the Display Grant section of <http://transition.fcc.gov/oet/ea/fccid/> after searching on FCC ID ZNFW100.

## **US/Canada declarations of conformity**

This equipment has been tested and found to comply with the limits for a class B digital device, pursuant to Part 15 of the FCC rules. These limits are designed to provide reasonable protection against harmful interference in a residential installation. This equipment

generates, uses, and can radiate radio frequency energy and, if not installed and used in accordance with the instructions, may cause harmful interference with radio communications. However, there is no guarantee that interference will not occur in a particular installation. If this equipment does cause harmful interference or television reception, which can be determined by turning the equipment off and on, you can try to correct the interference by one or more of the following measures:

- Reorient or relocate the receiving antenna.
- Increase the separation between the equipment and receiver.
- Connect the equipment into an outlet on a circuit different from that to which the receiver is connected.
- Consult the dealer or an experienced radio/TV technician for help.

**Part 15.21 statement:** Change or Modifications that are not expressly approved by the manufacturer could void the user's

authority to operate the equipment.

**Part 15.19 statement (U.S.) and RSS General Requirement (CANADA):** This device complies with part 15 of FCC rules and Industry Canada license-exempt RSS standards. Operation is subject to the following two conditions:

- (1) This device may not cause harmful interference.
- (2) This device must accept any interference received, including interference that may cause undesired operation.

## **EU DECLARATION OF CONFORMITY**

Hereby, LG Electronics declares that this LG-W100 product is in compliance with the essential requirements and other relevant provisions of Directive 1999/5/EC. A copy of the Declaration of Conformity can be found at <http://www.lg.com/global/declaration>.



## Disposal of your old appliance

1. All electrical and electronic products should be disposed of separately from the municipal waste stream via designated collection facilities appointed by the government or the local authorities.
2. The correct disposal of your old appliance will help prevent potential negative consequences for the environment and human health.
3. For more detailed information about disposal of your old appliance, please contact your city office, waste disposal service or the shop where you purchased the product.



## Disposal of waste batteries/accumulators

1. This symbol may be combined with chemical symbols for mercury (Hg), cadmium (Cd) or lead (Pb) if the battery contains more than 0.0005% of mercury, 0.002% of cadmium or 0.004% of lead.
2. All batteries/accumulators should be disposed separately from the municipal waste stream via designated collection facilities appointed by the government or the local authorities.
3. The correct disposal of your old batteries/accumulators will help to prevent potential negative consequences for the environment, animal and human health.
4. For more detailed information about disposal of your old batteries/accumulators, please contact your city office, waste disposal service or the shop where you purchased the product.

## Regulatory information

Settings > About > Regulatory information

### Contact office for compliance of this product:

LG Electronics Inc. EU Representative, Krijgsman 1,  
1186 DM Amstelveen, The Netherlands

### **NOTE: Pursuant EN 60950-1 (§ 1.7.2)**

In order to prevent unnecessary energy consumption, disconnect the device when fully charged. Always use an easily accessible power-outlet for charging your device.