LG Sound Suite AI

WIFI SOUNDBAR

BRUKSANVISNING

Läs igenom dessa instruktioner innan produkten tas i bruk och spara dem för framtida referens.

H7

2609_Rev03

www.lg.com

Copyright © 2026 LG Electronics Inc.
Med ensamrätt.

Snabbguide för Soundbar

Att installera och använda produkten

❶ Anslut produkten till din tv via en HDMI-kabel. (→ Se “Ansluta tv med en HDMI-kabel”)

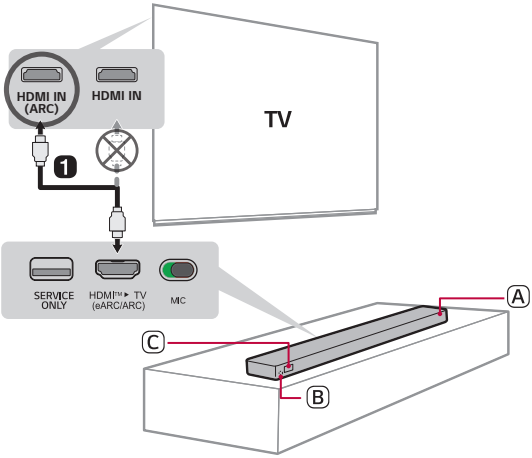

Ⓐ Soundbar
Ⓑ Fjärrkontrollmottagare
Ⓒ Displayfönster

① Använd en HDMI-kabel för att ansluta **HDMI™ ▶ TV (eARC / ARC)**-terminalen på baksidan av produkten till **HDMI IN (ARC)**-terminalen på tv:n som visas på bilden.

② Tryck upprepade gånger på **Källa** ⇦-knappen tills [HDMI ARC] visas i displayfönstret.

③ Gå till inställningarna för [Högtalare] i tv:ns meny och ställ in utgången på [HDMI ARC]. Inställningar och menyalternativen kan variera beroende på tillverkare av tv:n.

❷ Anslut produkten till din tv via Bluetooth (→ Se “Ansluta tv via Bluetooth”)

① Tryck på **Bluetooth parning** [⚡]-knappen. Efter en stund blinkar [⚡] i displayfönstret.

② Tryck på knappen Inställningar på tv:ns fjärrkontroll för att öppna [Speaker](Högtalare) menyn och sätt utgångshögtalare till [**Bluetooth**].

③ Sök och välj “LG Sound Suite-seriens modellnamn”.

④ När produkten är ansluten till tv:n via **Bluetooth** visas namnet på den anslutna enheten i displayfönstret.

❸ Ansluta produkten till din smartphone via Bluetooth (→ Se “Ansluta via Bluetooth”)

① Klicka på **Inställningar** ⚙ på din smartphone och välj **Bluetooth**. Slå på **Bluetooth**-funktionen. (**Av** > **På**)

② Tryck på **Bluetooth parning** [⚡]-knappen. Efter en stund blinkar [⚡] i displayfönstret.

③ Sök och välj “LG Sound Suite-seriens modellnamn”.

④ När produkten är ansluten till din smartphone via **Bluetooth** visas namnet på den anslutna enheten i displayfönstret.

❹ Ansluta produkten till din smartphone via wifi (→ Se “Ansluta till produkten via LG ThinQ-appen”)

(Android) (iOS)

① Anslut din smartphone till wifi.

② Installera **LG ThinQ-appen** från Google Play eller App Store.

③ Kör **LG ThinQ-appen** och följ instruktionerna.

④ Produkten ansluts till din smartphone och du kan styra produkten med **LG ThinQ-appen**.

Använda Dolby Atmos FLEXCONNECT

Produkten ansluts till LG Sound Suite-produkter för att ge optimal akustik i alla rum och på alla platser. Anslutning är möjlig via inställningarna för Dolby Atmos FLEXCONNECT i **LG ThinQ-appen** utan behov av komplicerade kablar. Anslut dina LG Sound Suite-produkter för optimal akustik.

Skanna QR-koden nedan för mer information om hur du använder Dolby Atmos FLEXCONNECT med LG Sound Suite-produkter.

Observera

- W7 kräver en TV eller soundbar med Dolby Atmos FLEXCONNECT-stöd för anslutning.
  - När du har registrerat soundbaren i **LG ThinQ-appen** ansluter du W7 via [Dolby Atmos FLEXCONNECT] i **LG ThinQ-appen**. (Se W7-äganderätten för detaljerade anslutningsinstruktioner.)
- W7 kan tilldelas en Dolby Atmos FLEXCONNECT-grupp, men fungerar inte i Dolby Atmos FLEXCONNECT-läge.

Innehållsförteckning

Snabbguide för Soundbar

2 Att installera och använda produkten

Utforska produkten

6 Framsida
10 Tillbaka
11 Fjärrkontroll

Installation

15 Montera produkten på en vägg
19 Ansluta ström
20 Ansluta tv med en HDMI-kabel
22 Ansluta tv via Bluetooth

Anslutning

23 Ansluta till produkten via LG ThinQ-appen
25 Ansluta via Bluetooth

Uppspelning

27 Användning av Google Cast™
28 Fungerar tillsammans med Apple AirPlay
29 Anslut Spotify
29 Tidal Connect
30 LG Radio+

Olika inställningar för bekvämlighet

31 Bekvämlighetsfunktioner
32 Använda Sound Follow
33 Ljudjustering
34 Använda MY-funktionen
35 Använda Room Calibration Pro
37 Använda ljudeffekter
40 Använda omgivande belysning
42 Använda standby-läget
43 Återställa produkten

Använda Dolby Atmos FLEXCONNECT

44 Om Dolby Atmos FLEXCONNECT
47 Dolby Atmos FLEXCONNECT-inställning med soundbar
50 Dolby Atmos FLEXCONNECT-anslutningskombinationer

Säkerhetsförebyggande åtgärder

53 Säkerhet och regelverk
56 Förebyggande av missbruk av produkten

Innan du rapporterar produktfel

60 Felsökning
65 Vanliga frågor

Bilaga

68 Specifikationer
70 Registrerade varumärken och licenser
71 Vad du behöver veta om nätverkstjänster
71 Information om programvara med öppen källkod
72 Hantera produkten

Utforska produkten

Framsida

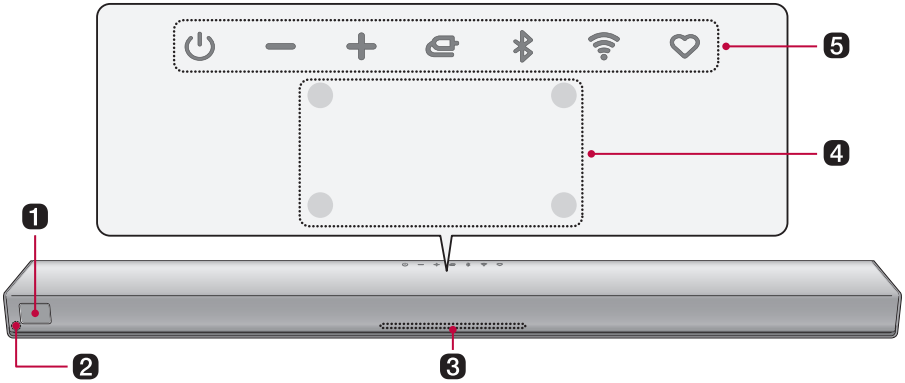

1 Displayfönster

Visar produktens status.

- Displayfönstret kan styras som auto, av och på. (→ Se "Inställning av displayfönster")

2 Fjärrkontrollsmottagare

Denna tar emot trådlösa signaler från fjärrkontrollen.

3 Belysningsindikator

Alternativ som inmatningsläge och volym tänds. (→ Se "Belysningsindikator")

4 Inbyggd mikrofon

Denna används vid Dolby Atmos FLEXCONNECT-kalibrering.

5 **Strömbrytaren**

Detta sätter på/stänger av produkten.

- Om du håller in **Strömbrytaren** i mer än 3 sekunder när du stänger av produkten, inaktiveras Wi-Fi-anslutningen. För att behålla Wi-Fi-anslutningen, tryck kort på **Strömbrytaren** för att stänga av produkten.

Volym

Ställer in ljudvolymen.

Källa

Tryck på knappen upprepade gånger för att välja önskad funktion eller inmatningsläge.

- HDMI ARC: HDMI ARC: Ansluter produkten till en tv som stöder en ARC eller E-ARC.
- Wi-Fi: Ansluter produkten via Wifi.
- **Bluetooth**: Ansluter produkten via **Bluetooth**.

Bluetooth parning

Den låter dig para ihop din **Bluetooth**-enhet, som en smartphone, till den här produkten i en minut. (→ Se "Ansluta via Bluetooth")

Wifi.

Den går till wifi-funktionen direkt.

MY

- Tryck på knappen för att använda **MY**-funktionerna. (→ Se "Använda MY-funktionen") Innan du använder **MY**-funktionerna måste du ställa in dem i **LG ThinQ-appen**.
- Tryck på knappen två gånger för att använda Room Calibration Pro. Högtalarens ljud är optimerat för ditt lyssningsutrymme. (→ Se "Använda Room Calibration Pro")

Observera

Mikrofonen används enbart för ljudfunktioner och samlar inte in användarens ljud.

Belysningsindikator

Ström på/ström av	
	• När strömmen slås på lyser belysningsindikatorn orange. • Belysningsindikatorns färg kan variera beroende på vald källa.
	• När strömmen är avstängd lyser mitten av belysningsindikatorn vitt. • För närvarande i standby-läge. Produkten är redo att ta emot signaler eller upprätta nätverksanslutning.
	• När strömmen är avstängd slocknar belysningsindikatorn. • För närvarande avstängd. Tryck kort på **Strömbrytaren** ⏻ för att börja använda produkten.

Volymjustering	
	• Höj volymen: Belysningsindikatorn förstoras till höger. • Sänk volymen: Belysningsindikatorn minskar åt vänster. • Om du trycker på **Volym** ⊖ ⊕-knappen även när nivån har nått max eller min, blinkar belysningsindikatorn 3 gånger.

Källa	
	HDMI ARC Belysningsindikatorn lyser vitt.
	Wifi klar Belysningsindikatorn blinkar grönt.
	Wifi anslutet Belysningsindikatorn lyser grönt. **Apple AirPlay, Google Cast, Spotify, Tidal connect** När du spelar musik via Apple AirPlay, Google Cast, Spotify eller Tidal Connect lyser belysningsindikatorn grönt.
	Bluetooth klar Belysningsindikatorn blinkar blått.
	Bluetooth anslutet Belysningsindikatorn lyser blått.

Källa	
	Room Calibration Pro är igång Belysningsindikatorn visar dynamiska, flerfärgade ljusanimationer.
	Room Calibration Pro slutfört Belysningsindikatorn lyser med flerfärgad belysning.

Observera

- Tryck på knappen **Belysning** på fjärrkontrollen för att slå på eller stänga av belysningsindikatorn.
- Du kan justera ljusstyrkan på belysningsindikatorn med hjälp av **LG ThinQ-appen**.
- När anslutningen är klar lyser belysningsindikatorn vitt endast när produkten är i nätverksbaserat vänteläge.

Tillbaka

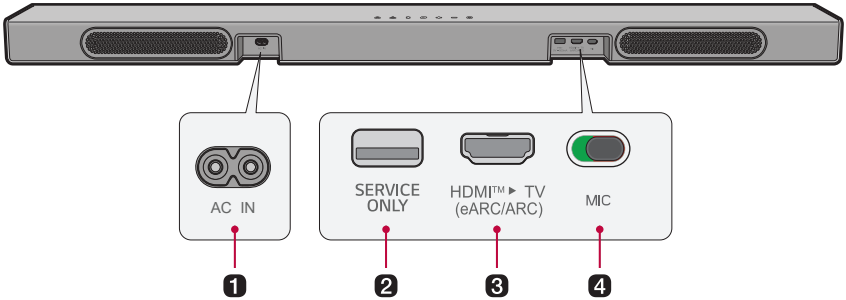

1 AC IN

Koppla i nätsladden.

2 SERVICE ONLY

Nedladdningsanslutning för programvara.

3 HDMI™ ▶ TV (eARC / ARC)

Anslut en HDMI-kabel för att ansluta tv:n till produkten.

4 MIC-omkopplare (mikrofon)

Slå på eller stäng av mikrofonen.

- Dolby Atmos FLEXCONNECT-kalibreringsfunktionen är inte tillgänglig när MIC-omkopplaren är i läge AV. (: **AV**, : **PÅ**)

Observera

Mikrofonen används enbart för ljudfunktioner och samlar inte in användarens ljud.

Fjärrkontroll

Du kan använda fjärrkontrollen för att styra alla produktens funktioner, från att sätta på/stänga av strömmen till att aktivera cinematiskt ljud.

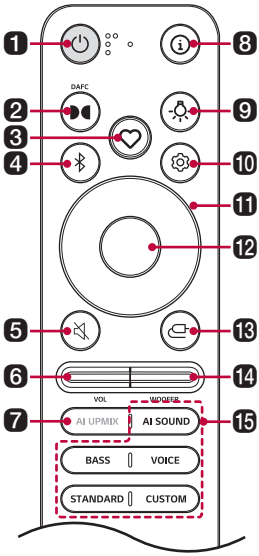

1 Strömbrytaren

Sätter på/stänger av produkten.

2 Dolby Atmos FLEXCONNECT-status

Visar Dolby Atmos FLEXCONNECT-anslutningsstatus i displayfönstret.

3 MY

- Tryck på knappen för att använda **MY**-funktionerna. (→ Se "Använda MY-funktionen") Innan du använder **MY**-funktionerna måste du ställa in dem i **LG ThinQ-appen**.
- Tryck på knappen två gånger för att använda Room Calibration Pro. Högtalarens ljud är optimerat för ditt lyssningsutrymme. (→ Se "Använda Room Calibration Pro")

4 Bluetooth parning

Den låter dig para ihop din **Bluetooth**-enhet, som en smartphone, till den här produkten i en minut. (→ Se "Ansluta via Bluetooth")

5 Tyst

Detta stänger av ljudet från produkten.

❻ **Volym ⊖ ⊕**

Ställer in ljudvolymen.

❼ **AI UPMIX**

Använder artificiell intelligens för att analysera ljud och lägga till virtuella kanaler för att förbättra ljudkvaliteten.

❽ **Information ⓘ**

Tryck på knappen för att visa information som codec-namn, filnamn eller tjänstenamn i displayfönstret.

❾ **Belysning**

Tryck på knappen för att slå på eller stänga av omgivningsbelysningen. (→ Se "Använda omgivande belysning")

❿ **Inställningar**

Det låter dig justera inställningarna för denna produkt: SOUND TUNING (LJUDINSTÄLLNING), NIGHT TIME (NATTETID), DISPLAY (VISNING). Tryck upprepade gånger på knappen **Inställningar** för att välja en funktion och ställ in funktionen med upp-/ned-/vänster-/högerknapparna.

- SOUND TUNING: Du kan justera ljudnivån för varje högtalare och ljudton. (→ Se "Ljudjustering")
- NIGHT TIME: Detta minskar den allmänna ljudvolymen, men höjer volymen för mjuka och känsliga ljud. Detta är användbart när du njuter av musik eller en film sent på kvällen. (→ Se "Inställning för Night Time (Nattetid)")
- DISPLAY: Displayfönstret kan styras som auto, av och på. (→ Se "Inställning av displayfönster")

⓫ **Upp/ner/vänster/höger**

Dessa knappar används när du justerar inställningarna för de praktiska funktionerna.

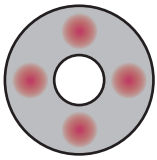

Vänster/Höger: För att spela föregående låt, tryck på **Vänster** knapp. För att spela nästa låt, tryck på **Höger** knapp.

⓬ **Spela/Pausa**

För att spela upp eller pausa en låt, tryck på den här knappen.

⓭ **Källa**

Tryck på knappen upprepade gånger för att välja önskat inmatningsläge eller funktion.

⓮ **Subwoofervolym**

Justerar subwoofervolymen.

⓯ **Ljudeffekter**

Tryck på knappen för att välja önskad ljudeffekt. För **VOICE**-knappen: tryck på den flera gånger för att växla mellan VOICE (BASE) och VOICE (HIGH).

- AI SOUND (AI Sound Pro+): Systemet optimerar automatiskt ljudet i realtid utifrån det innehåll du tittar på.
- BASS (Bass Boost): Basen förstärks, vilket ger en djupare resonans.
- VOICE (Clear Voice Pro+)
  - VOICE (BASE): Clear Voice Pro+ (Grund). Rösterna låter klara och tydliga.
  - VOICE (HIGH): Clear Voice Pro+ (Hög). Framhäver rösterna så att de blir tydligare och mer distinkta.
- STANDARD: Standardljudet fungerar för allt innehåll.
- CUSTOM: Användarna kan manuellt ställa in önskade ljudinställningar.

Byta batteri

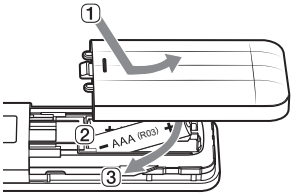

Använd AAA 1,5 V batterier. Byt ut de två batterierna genom att sätta i dem i fjärrkontrollen enligt anvisningarna.

1. Öppna batteriluckan på fjärrkontrollens baksida.
2. Sätt i batterierna med + och – ändarna mot motsvarande markeringar.
3. Stäng batteriluckan.

⚠ **FÖRSIKTIGHET**

Risk för brand eller explosion om batteriet byts ut mot fel typ.

Installation

Montera produkten på en vägg

Kontrollera innan montering på vägg

Du kan montera den här produkten på en vägg.

Följ anvisningarna nedan när du fäster produkten på en vägg.

Kontrollera först följande.

- Det kan vara svårt att ansluta externa enheter och kablar efter väggmontering. Anslut först externa enheter med rätt anslutningskablar till produkten innan du monterar den på väggen.
- Observera följande när du monterar produkten på väggen. Produktskada eller personskada kan uppstå under processen.
  - Lägg inte föremål ovanpå den väggmonterade produkten.
  - Fäst produkten ordentligt på väggen med fästskruvarna så att den inte ramlar ner.
  - Se till att den är utom räckhåll för barn. Om du drar i eller skakar den monterade produkten kan den ramla.
- Det finns också högtalare på toppen av produkten. När du installerar produkten under tv:n ska du installera den 10 cm från tv:ns nederdel.
- Vid montering, se till att alla medföljande skruvar är fastsatta. Om skruvarna inte är helt åtdragna kan produkten luta eller välta, vilket kan leda till skador. Om du drar åt skruvarna med för stor kraft kan de lossna på grund av nötning av skruvförbandet.
- Ställ in skruven på lämplig styrka så att den inte slits ut när du använder en elektrisk skruvmejsel.
- För att installera konsolen, se till att väggen är tillverkad av ett material som klarar soundbarens vikt och vibrationer, t.ex. betong, natursten, tegelstenar eller träreglar.

Komponenter för montering av produkten

Soundbar

Väggfäste

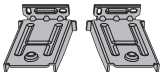

Skruvar för soundbar

Installationsguide för väggfäste

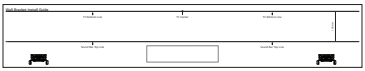

Säljs separat

Skruvar för väggfäste

Väggpluggar

Observera

Skruvar och pluggar för montering av produkten medföljer inte. Vi rekommenderar M4 x 35 mm fästskruvar och Hilti (HUD-1 6 x 30) väggpluggar för montering.

Montera produkten på en vägg

1. Du hittar installationsmallen för väggfästet i produktpaketet.
2. Rikta in "**TV Bottom Line**" på väggfästets installationsmall mot tv:ns underdel och fäst den på väggen. Rikta in mitten på den väggmonterade tv:n med delen märkt "**TV Center**" på installationsmallen.

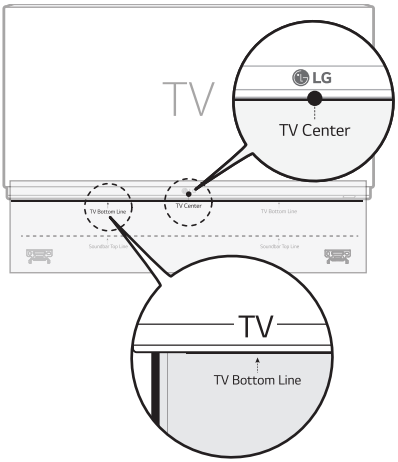

3. Markera skruvhål på installationsmallen med en penna där väggfästena ska fästas.

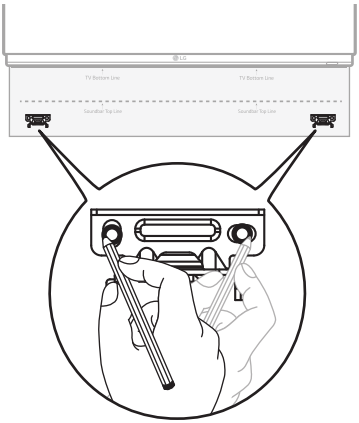

4. Borra skruvhål i de markerade positionerna på installationsmallen.
5. Ta bort väggfästets installationsmall från väggen.

6 Fäst konsolerna ordentligt på väggen med hjälp av väggpluggarna och skruvarna.

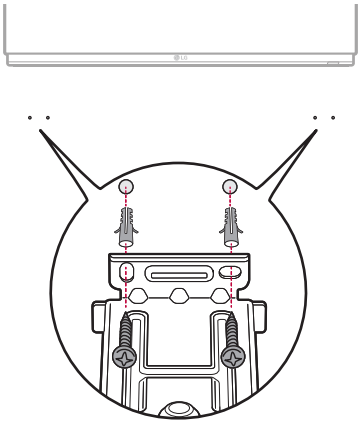

7 Placera produkten på konsolerna. Placera produkten på konsolerna så att skruvhålen längst ner på produkten ligger i linje med skruvhålen på väggfästet.

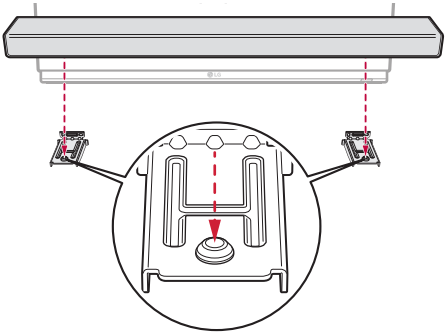

8 Fäst produkten ordentligt på väggfästena med de medföljande skruvarna.

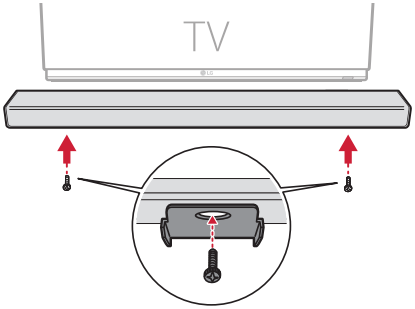

Ansluta ström

1 Anslut strömkabeln till **AC IN**-porten på produktens baksida och ordna sedan kabeln.

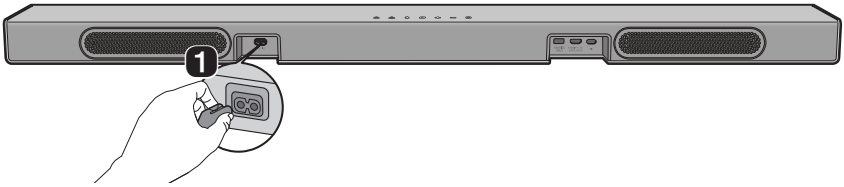

2 Anslut strömkabeln som är ansluten till produkten till ett eluttag. Strömmen slås på automatiskt.

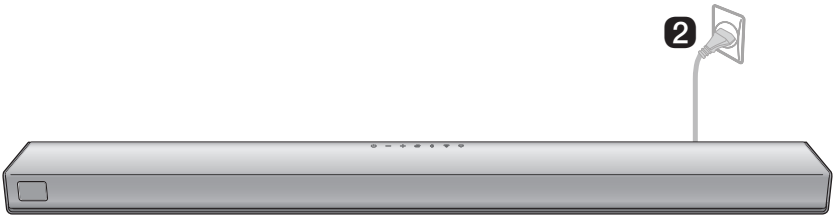

Ansluta tv med en HDMI-kabel

Du kan överföra tv:ns ljud till produkten genom att ansluta tv:n till produkten med en HDMI-kabel. Lägg till olika 3D-effekter till originalljudet för att fylla rummet med ett djupt, rikt ljud.

Titta på tv efter anslutning med en HDMI-kabel

1 Använd en HDMI-kabel för att ansluta **HDMI™ ▶ TV (eARC / ARC)**-terminalen på baksidan av produkten till **HDMI IN (ARC)**-terminalen på tv:n som visas på bilden.

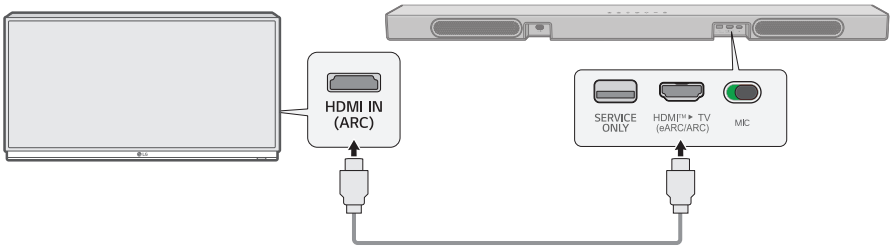

2 Tryck upprepade gånger på **Källa** -knappen tills [HDMI ARC] visas i displayfönstret.

3 Gå till inställningarna för [Högtalare] i tv:ns meny och ställ in utgången på [HDMI ARC]. Inställningar och menyalternativen kan variera beroende på tillverkare av tv:n.

Observera

- E-ARC stöder högkvalitativt ljud som DTS-HD Master Audio™, DTS:X®, Dolby TrueHD och Dolby Atmos®.
- Om du vill använda Dolby Atmos® eller DTS:X®, bör den anslutna enheten och dess innehåll stödja Dolby Atmos® eller DTS:X®.
- Se till att din tv stöder eARC-funktionen innan du slår på eARC från menyn **Inställningar**. För mer information om hur du använder den här funktionen, se tv:ns bruksanvisning. Inställningar kan variera beroende på tv.
- Om funktionen Dela Ljudläge med HDMI ARC-anslutning på din tv är aktiverad kan det hända att produktens fjärrkontroll inte fungerar.
- Använd en certifierad kabel med HDMI-logga.

SIMPLINK

- SIMPLINK hänvisar till HDMI-CEC-funktionen som låter dig använda en enda tv-fjärrkontroll för att enkelt styra en ljudenhet eller spelare ansluten till en LG tv via HDMI.
  - Funktioner som kan styras med en SIMPLINK-kompatibel LG tv:s fjärrkontroll: Ström på/av, volymkontroll, tyst på/av, m.m.
- Mer information om hur du ställer in SIMPLINK se din LG tv:s bruksanvisning.

Observera

- SIMPLINK-funktionen kanske inte fungerar korrekt beroende på produktens status eller andra anslutna enheter.
  - HDMI-CEC-funktioner från tv-tillverkare: LG SIMPLINK, Sony BRAVIA Sync/Link, Philips EasyLink, Samsung Anynet+, m.m.

Använda WOW Orchestra med LG TV

Kombinationen av LG soundbar och LG tv ger dig den bästa lyssningsupplevelsen genom att ge ut ljud samtidigt via båda.

Den här funktionen aktiveras automatiskt när soundbaren är ansluten till tv:s och du kan välja den i menyn för ljudutgång på tv:n.

Observera

- Finns på vissa LG tv- och soundbarmodeller.
- Den fungerar enligt den ljudkodek som stöds av tv:n.
- Se till att aktivera e-ARC på tv:n.
- Meddelanden som visas på tv:n kan variera beroende på modell.
- Se tv:ns bruksanvisning för mer information om inställningar.
- Wow Orchestra är inte tillgängligt i Dolby Atmos FLEXCONNECT-läge.

Använda PSW-läget med WOW Orchestra

PSW-läget (Personalized Sound Wizard, personligt ljudguide) är ett personligt ljudläge som tillhandahålls av LG TV och kan användas med WOW Orchestra-funktionen.

Med det personliga ljudläget som tillhandahålls av LG TV analyseras den ljudkälla som användaren valt med hjälp av artificiell intelligens och djupinlärningsteknik för att ställa in det som det optimala ljudet.

Texten [PERSONALIZED] visas på displayen när PSW-läget har aktiverats.

Observera

Se tv:ns bruksanvisning för mer information om inställningar.

Ansluta tv via Bluetooth

Anslut produkten till en tv via **Bluetooth** och ta del av tv-ljud av hög kvalitet.

Se på tv efter anslutning via Bluetooth

1. Tryck på **Bluetooth-parning** [ᛒ]-knappen på produkten eller fjärrkontrollen. [[ᛒ]] blinkar i displayfönstret.

2. Tryck på knappen **Inställningar** på tv:ns fjärrkontroll för att öppna [Högtalare] menyn och sätt utgångshögtalare till [**Bluetooth**].
3. Sök och välj "LG Sound Suite-seriens modellnamn".
4. När produkten är ansluten till tv:n via **Bluetooth** visas namnet på den anslutna enheten i displayfönstret.

Anslutning

Ansluta till produkten via LG ThinQ-appen

LG ThinQ-appen låter dig ansluta produkten till nätverket och styra produkten.

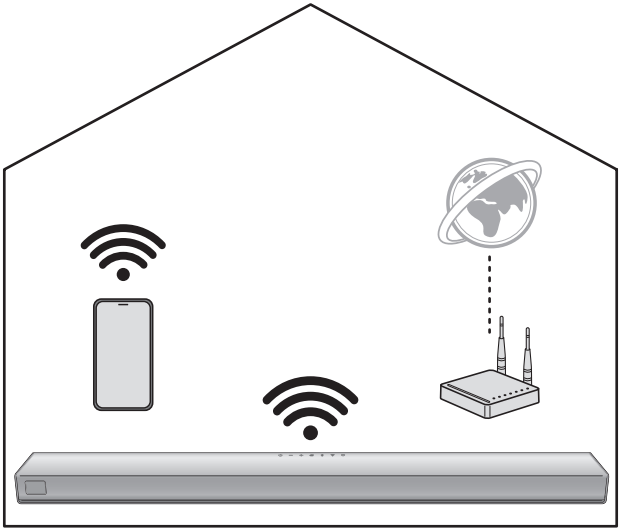

Kontrollera först följande.

- Har du en trådlös router?
  - För att ansluta din smartphone och produkten via wifi måste du ha en trådlös router som är ansluten till internet.
  - Se till att båda enheterna är anslutna till samma Wifi-nätverk.
  - Om signalen från den trådlösa routern är svag kanske den inte kan ansluta. Flytta routern närmare soundbaren eller flytta den bort från hinder.
- Har din smartphone **Bluetooth** aktiverad?
  - Aktivera **Bluetooth** på din smartphone.
  - Om **Bluetooth** är aktiverad kan du enkelt ansluta till wifi. Om **Bluetooth** är inaktiverad, kanske produkten inte är registrerad på **LG ThinQ-appen**.
- **LG ThinQ-appen** finns i nedanstående versioner.
  - Android™ OS: Version 9.0 eller senare
  - iOS OS: Version 16.0 eller senare
  - Lägsta versioner som stöds för varje operativsystem kan komma att ändras.

Installera LG ThinQ-appen och registrera produkten

1. Gå till Google Play eller App Store på din smarta telefon och sök efter **LG ThinQ-appen** för att installera den.
2. Kör **LG ThinQ-appen** och logga in på appen med ditt konto. Om du inte har något konto kan du också skapa ett nytt.
3. Tryck på knappen **Lägg till** (+) och följ instruktionerna på skärmen i **LG ThinQ-appen** för att registrera dina **Sound Suite**-produkter.

Observera

- Menyalternativen för inställningar kan variera beroende på tillverkare av smartphone och operativsystem.
- Google, Android, Google Play, Google Home och Google Cast är varumärken som tillhör Google LLC.
- Om routerns lösenord innehåller några specialtecken (som ` ' " + / \ ; : - _ ^ & () <>) eller uttryckssymboler, kanske soundbaren inte kan anslutas. Det rekommenderas att ställa in ett lösenord med en kombination av engelska bokstäver och siffror.
- Det rekommenderas att ställa in säkerhetstypen för den trådlösa routern till WPA2.

Ansluta via Bluetooth

Du kan spela musikfiler som är lagrade på en **Bluetooth**-enhet eller köra musikappar för att njuta av musiken med den här produkten.

Kontrollera först följande.

Åtgärder för att ansluta enheten till produkten kan variera beroende på typ och modell på **Bluetooth**-enheten. För mer information om hur du ansluter enheten, se din externa enhets bruksanvisning.

Aktivera Bluetooth-funktionen på din telefon

Välj [**Bluetooth**] från din smartphones **inställningsmeny**.

Inställningsmenyns alternativ kan variera beroende på tillverkare av din smartphone.

1. Sätt på produkten.
2. Tryck på **Bluetooth-parnings** knappen på produkten eller fjärrkontrollen. Efter en stund blinkar [ ] i displayfönstret.

3. Klicka på knappen **Inställningar** (/) på din smartphone och välj **Bluetooth**.
4. Sätt på **Bluetooth**-funktionen. (**Av** > **På**)
5. Du kommer att se en lista över anslutningsbara enheter på din smarta telefon. Sök och välj "LG Sound Suite-seriens modellnamn".

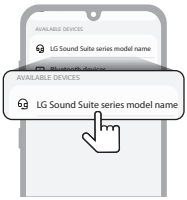

6. När produkten är ansluten till smartphone via **Bluetooth** visas namnet på den anslutna enheten i displayfönstret.

7 Om du inte hittar produkten “LG Sound Suite-seriens modellnamn” stänger du av **Bluetooth** och slår på den igen på din smartphone.

8 Kör en musikapp och lyssna på musik genom din smartphone.

Observera

- Ju närmare **Bluetooth**-enheten är produkten, desto bättre blir din anslutning.
- Om produkten inte är ansluten till en **Bluetooth**-enhet blinkar belysningsindikatorn blått i 1 minut. Kontrollera **Bluetooth**-enhetens status.
- När du använder **Bluetooth** bör du justera volymnivån till en lämplig nivå.

Uppspelning

Användning av Google Cast™

Kontrollera först följande.

Var medveten om att vissa funktioner, specifikationer, applikationer, tjänster och/eller innehåll (”Funktioner”) kanske inte är tillgängliga i vissa länder. Funktionerna kan variera beroende på land och kan ändras utan föregående meddelande. Den här funktionen kanske inte är tillgänglig i vissa länder. Se lg.com för tjänstestatus per land.

Du kan lyssna på din favoritmusik på den här produkten med hjälp av hundratals Google Cast-aktiverade appar på din telefon, surfplatta eller laptop.

Tryck bara på **cast**-knappen från appar du redan känner till och älskar. Inga nya inloggningar eller nedladdningar krävs. Använd din telefon för att söka, spela, pausa och höja volymen var som helst i hemmet.

För mer information om Google Cast, inklusive en lista över Google Cast-aktiverade appar som du kan casta från, besök g.co/cast/audio

För att ställa in multi rum med andra Google Cast-högtalare, ladda ner **Google Home** app.

Fungerar tillsammans med Apple AirPlay

Kontrollera först följande.

Var medveten om att vissa funktioner, specifikationer, applikationer, tjänster och/eller innehåll ("Funktioner") kanske inte är tillgängliga i vissa länder. Funktionerna kan variera beroende på land och kan ändras utan föregående meddelande. Den här funktionen kanske inte är tillgänglig i vissa länder. Se lg.com för tjänstestatus per land.

Med den här produkten kan du lyssna på musiken från din iOS-enhet via AirPlay.

Observera

- Se till att den här produkten och din iOS-enhet är anslutna till samma Wifi-nätverk.
- Se till att din iOS-enhet kör iOS 11.4 eller senare.
- AirPlay 2-aktiverade högtalare behövs för att strömma till multipla högtalare.

Strömma musik via AirPlay

1. Öppna en musikspelare eller Kontrollcenter på din iOS-enhet.
2. Klicka på AirPlay ( ).
3. Välj din produkt för att lyssna på musik. Du kan välja en eller flera AirPlay 2-aktiverade högtalare.

Works with Apple AirPlay

Apple®, AirPlay®, iPad®, iPad Air®, iPad Pro® och iPhone® är varumärken som tillhör Apple Inc., registrerade i USA och andra länder.

Användning av bannern Fungerar med Apple innebär att ett tillbehör har utformats för att fungera specifikt med den teknik som identifierats i bannern och har certifierats av utvecklaren för att uppfylla Apples prestandastandarder.

För att styra denna AirPlay 2-aktiverade högtalare krävs iOS 11.4 eller senare.

Anslut Spotify

Kontrollera först följande.

Var medveten om att vissa funktioner, specifikationer, applikationer, tjänster och/eller innehåll ("Funktioner") kanske inte är tillgängliga i vissa länder. Funktionerna kan variera beroende på land och kan ändras utan föregående meddelande. Den här funktionen kanske inte är tillgänglig i vissa länder. Se lg.com för tjänstestatus per land.

Använd din telefon, surfplatta eller dator som fjärrkontroll för Spotify. Gå till spotify.com/connect för att ta reda på hur.

Spotify®

Spotify-programvaran är föremål för tredje parts licenser som finns här: https://www.spotify.com/connect/third-party-licenses.

Tidal Connect

Kontrollera först följande.

Var medveten om att vissa funktioner, specifikationer, applikationer, tjänster och/eller innehåll ("Funktioner") kanske inte är tillgängliga i vissa länder. Funktionerna kan variera beroende på land och kan ändras utan föregående meddelande. Den här funktionen kanske inte är tillgänglig i vissa länder. Se lg.com för tjänstestatus per land.

Använd din mobiltelefon, surfplatta eller fjärrkontroll för Tidal. Gå till https://tidal.com/connect för att lära dig hur.

TIDAL connect

LG Radio+

Kontrollera först följande.

- Var medveten om att vissa funktioner, specifikationer, applikationer, tjänster och/eller innehåll (”Funktioner”) kanske inte är tillgängliga i vissa länder. Funktionerna kan variera beroende på land och kan ändras utan föregående meddelande. Den här funktionen kanske inte är tillgänglig i vissa länder. Se lg.com för tjänstestatus per land.
- Uppspelningsfunktioner, såsom att hoppa bakåt eller framåt, kanske inte är tillgängliga eller kan vara begränsade beroende på innehållstyp, tjänstens villkor eller uppspelningsförhållandena.

Du kan lyssna på radio och podcaster via **LG ThinQ-appen**.

Använd LG Radio+ genom att välja fliken [Content](Innehåll) längst ned på skärmen i **LG ThinQ-appen**.

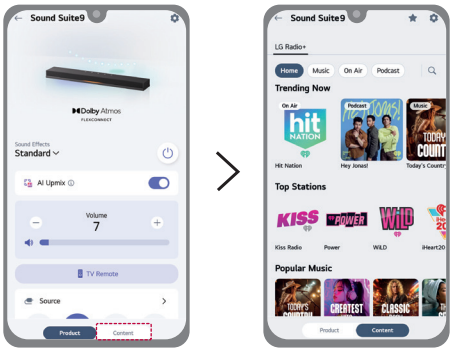

Olika inställningar för bekvämlighet

Bekvämlighetsfunktioner

Automatisk ström

Den här funktionen sätter automatiskt på eller stänger av produkten när tv:n eller den externa enheten sätts på eller stängs av.

När den anslutna enheten sätts på startar produkten automatiskt och väljer en funktion enligt insignalen.

Du kan aktivera eller inaktivera denna funktion med **LG ThinQ-appen**.

Inställning för Night Time (Nattetid)

Detta minskar den allmänna ljudvolymen, men höjer volymen för mjuka och känsliga ljud. Detta är användbart när du lyssnar på musik eller tittar på en film sent på kvällen.

1. Tryck upprepade gånger på knappen **Inställningar** ⚙ tills [NIGHT TIME] visas i displayfönstret.
2. Ställ in önskad inställning med **upp-/ned** knappen på fjärrkontrollen.

Alternativ	Status
OFF - NIGHT	NIGHT TIME-läget är avstängt.
ON - NIGHT	NIGHT TIME-läget är påslaget.

Inställning av displayfönster

Displayfönstret kan styras som auto, av och på.

1. Tryck upprepade gånger på knappen **Inställningar** ⚙ tills [DISPLAY] visas i displayfönstret.
2. Ställ in önskad inställning med **upp-/ned** knappen på fjärrkontrollen.

Alternativ	Status
AUTO - DISPLAY	Dimmas efter 20 sekunders knappinmatning.
OFF - DISPLAY	Stängs av efter 20 sekunders knappinmatning.
ON - DISPLAY	Alltid på

Använda Sound Follow

Sound Follow är en funktion som använder UWB-teknik för att upptäcka lyssnarens position och flytta det optimala ljudområdet därefter.

1. Välj bilden med högtalarplaceringen i **LG ThinQ-appen**.
2. Välj [Set to current position](Ställ in på aktuell position) i funktionsområdet Sound Follow. Rumsligt ljud optimeras automatiskt baserat på den aktuella platsen där användaren håller sin smartphone.

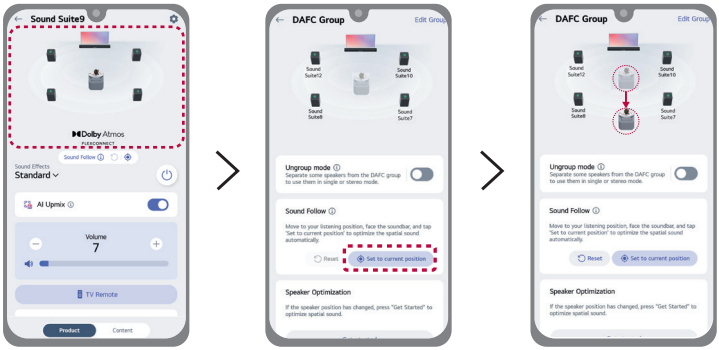

Observera

- Funktionen ”Ljudföljning” är också tillgänglig från huvudskärmen.
- För att återgå till standardpositionen som ställts in under Dolby Atmos FLEXCONNECT-anslutningsinställningen, välj [Reset] i funktionsområde Sound Follow.

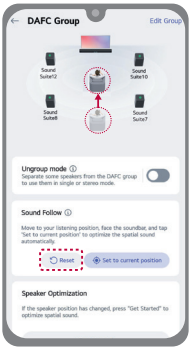

- Funktionen Sound Follow är tillgänglig på smartphones utrustade med UWB. (Se manualen från din smartphone-tillverkare för information om UWB stöds.)

Ljudjustering

Du kan justera ljudnivån för varje högtalare och ljudton.

1. Tryck upprepade gånger på knappen **Inställningar** ⚙ tills [WF] visas i displayfönstret. Det visar den aktuella ljudnivån.
2. Tryck på knappen **Vänster/Höger** för att välja den högtalare du vill justera. (WF, CTR, *OVC, SID, LOW, MID, HGH)
3. Tryck på knappen **Upp/Ned** för att justera ljudnivån. Ljudnivån för varje högtalare visas i displayfönstret och belysningsindikatorn visas enligt följande.

WF(Subwoofer)

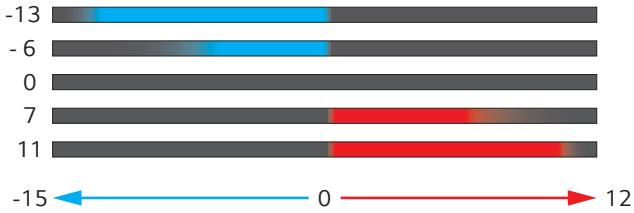

CTR(Mittpunkt), OVC(Övre), SID(Sida), LOW(Bas), MID(Mitten), HGH(Diskant)

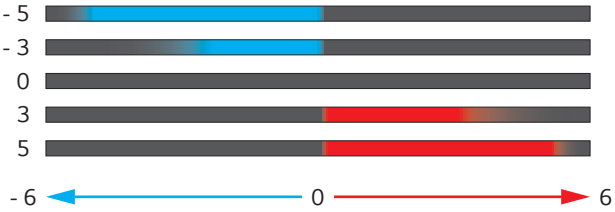

Observera

- Om du trycker på **upp-/ned** knappen även när nivån har nått max eller min, blinkar belysningsindikatorn 3 gånger.
- När du väljer Anpassad EQ kan endast WF, CTR, OVC och SID justeras.
- Du kan justera subwooferns justeringsnivå i **LG ThinQ-appen**.
- *OVC (Overhead Virtual Channel): OVC skapar virtuellt ljud ovanifrån utan takhögtalare, vilket förbättrar den rumsliga upplevelsen.

Använda MY-funktionen

Med **MY**-funktionen kan du spela upp din musik snabbt och enkelt.

1. Ställ in din **MY**-funktion i **LG ThinQ-appen**. Följ instruktionerna för att ställa in en spellista, volymnivå.
2. Tryck på knappen **MY** ♡ på produkten eller fjärrkontrollen.

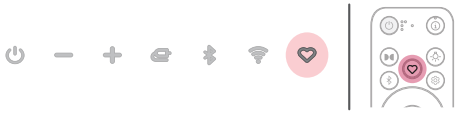

Observera

- För att kunna använda **MY**-funktionen måste du ge media åtkomstbehörighet.
- Belysningsindikatorn blinkar vitt i följande fall:
  - Om **MY** ♡-funktionen inte är inställd i **LG ThinQ-appen**.
- Knappen **MY** ♡ kanske inte fungerar korrekt under följande förhållanden:
  - Enheten som är ansluten till produkten är inte ansluten till nätverket.
  - Musikströmningstjänsten som tilldelats **MY**-funktionen har inget konto.
  - Medieåtkomstbehörigheter har inaktiverats.
  - **MY**-funktionen är inte inställd i **LG ThinQ-appen**.

Använda Room Calibration Pro

Denna teknik gör att du kan analysera ljudet som kommer från produkten och finjustera ljudinställningarna. Observera att när du startar Room Calibration Pro kan produkten avge ett högre ljud än förväntat.

Kontrollera först följande.

- Om mikrofonen är avstängd kan funktionen Room Calibration Pro inte användas. Skjut **MIC-omkopplaren (mikrofon)** på produktens baksida till läget PÅ. (**AV** > **PÅ**)
- Mikrofonen används enbart för ljudfunktioner och samlar inte in användarens ljud.

Använda Room Calibration Pro på produkten

1. Tryck två gånger på **MY** på produkten eller fjärrkontrollen.
2. Belysningsindikatorn på produkten visar dynamiska, flerfärgade ljusanimationer och Room Calibration Pro startar automatiskt.
3. Efter ett ögonblick lyser indikatorlampan på produkten med flera olika färger, och Room Calibration Pro är klar.

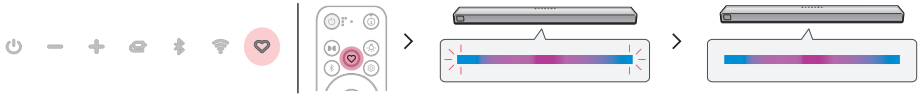

Använda Room Calibration Pro i LG ThinQ-appen

1. Välj knappen **Inställningar** ⚙ i **LG ThinQ-appen**.
2. Välj [**Room Calibration Pro**] → [Start] och följ instruktionerna på skärmen i **LG ThinQ-appen**.

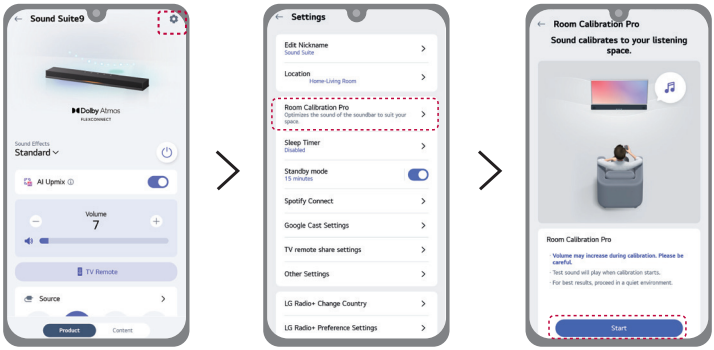

Använda ljudeffekter

Använda olika ljudlägen

Du kan välja olika ljudlägen genom att trycka på ljudeffektknapparna på fjärrkontrollen eller genom att använda **LG ThinQ-appen**. För **VOICE**-knappen: tryck på den flera gånger för att växla mellan VOICE (BASE) och VOICE (HIGH).

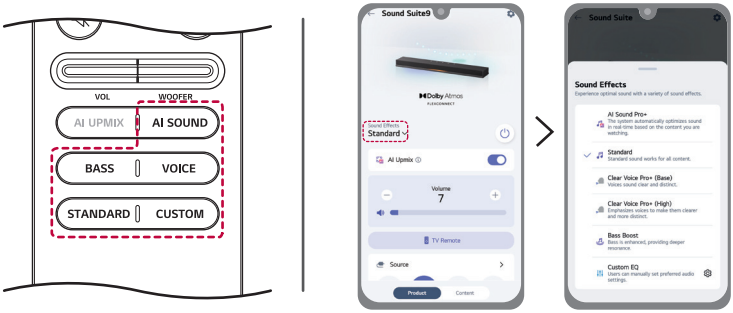

Knapp	Ljudlägen	Beskrivning
AI SOUND	AI Sound Pro+	Systemet optimerar automatiskt ljudet i realtid utifrån det innehåll du tittar på.
STANDARD	Standard	Standardljudet fungerar för allt innehåll.
VOICE	Clear Voice Pro+ (Grund)	VOICE (BASE). Rösterna låter klara och tydliga.
	Clear Voice Pro+ (Hög)	VOICE (HIGH). Framhäver rösterna så att de blir tydligare och mer distinkta.
BASS	Bass Boost	Basen förstärks, vilket ger en djupare resonans.
CUSTOM	Custom EQ	Användarna kan manuellt ställa in önskade ljudinställningar.

Observera

Om din LG TV stöder PSW-funktionen (Personalized Sound Wizard, personligt ljudguide) kan PSW-ljudet väljas och [PERSONALIZED] visas i displayfönstret. För detaljerad information om hur du konfigurerar den här funktionen, se bruksanvisningen för din tv.

Använda AI UPMIX (AI Upmix)

AI UPMIX är en teknik som förbättrar ljudkvaliteten genom att lägga till virtuella högtalarkanaler.

Du kan aktivera eller inaktivera funktionen med **AI UPMIX**-knappen på fjärrkontrollen eller med **LG ThinQ-appen**.

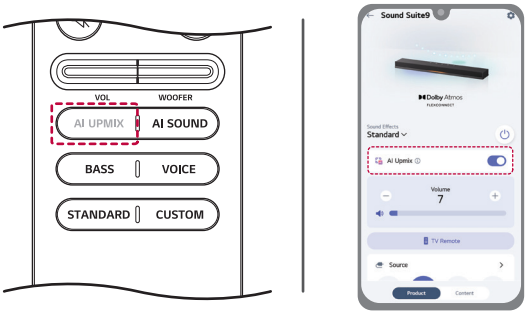

Observera

När ljudeffekten AI Sound Pro+ används kan funktionen AI Upmix inte inaktiveras.

Högtalarljud baserat på ingångskanaler

Ljudeffekter	Ineffekt	Uteffekt
AI Sound Pro+	2.0 kanaler	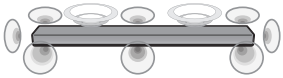
	5.1 kanaler	
	7.1 kanaler eller fler	
	7.1.4 kanaler	
Standard **Clear Voice Pro+ (Grund)** **Clear Voice Pro+ (Hög)** **Bass Boost** **CUSTOM**	2.0 kanaler	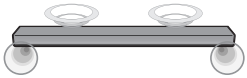
	5.1 kanaler	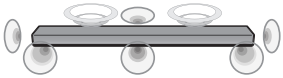
	7.1 kanaler eller fler	
	7.1.4 kanaler	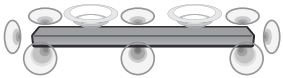
	AI Upmix På-läge	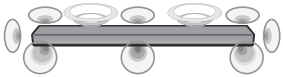

Använda omgivande belysning

Omgivande belysning skapar en mer uppslukande atmosfär.

Använda omgivande belysning på produkten

Du kan trycka på knappen **Belysning** på fjärrkontrollen upprepade gånger för att slå på eller stänga av omgivningsbelysningen och använda den förinställda belysningen. (→ Se "Använda omgivande belysning i LG ThinQ-appen")

PÅ → LED1 → LED2 → LED3 → AV

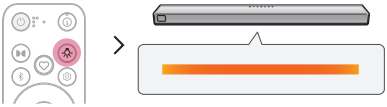

Använda omgivande belysning i LG ThinQ-appen

Du kan slå på eller stänga av den omgivande belysningen med **LG ThinQ-appen**. Efter att ha slagit på omgivande belysning, ställ in önskad färg och ljusstyrka.

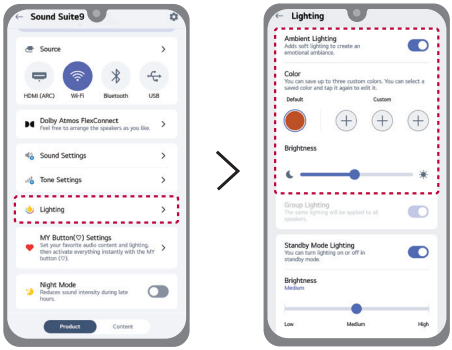

Observera

- Funktionen för omgivande belysning är tillgänglig i alla funktioner, oavsett musikuppspelning.
- När LG Sound Suite-högtalaren eller -subwoofern är ansluten till LG Sound Suite-soundbaren via Dolby Atmos FlexConnect och gruppbelysning är aktiverad i soundbarens belysningsinställningar, synkroniseras den anslutna produktens omgivningsbelysning med soundbarens omgivningsbelysning.
- Belysningsindikatorn har företräde över omgivande belysning.
- Titta inte direkt på den ljusavgivande delen när funktionen för omgivande belysning är aktiverad.
- Om belysningens ljusstyrka är bländande, tänd rummets belysning eller stäng av den omgivande belysningen.

Använda standby-läget

Använda inställningarna för standby-läget

För att minska energiförbrukningen stängs produkten automatiskt av efter 15 minuter utan ingångssignal från en extern enhet. Du kan aktivera eller inaktivera den här funktionen och ställa in tiden för automatisk avstängning i minuter med hjälp av **LG ThinQ-appen**.

Observera

Om funktionen inte används kan energiförbrukningen öka.

Användning av belysningen i standby-läge

Du kan slå på eller av standby-lägesbelysningen och justera dess ljusstyrka med **LG ThinQ-appen**.

Återställa produkten

Om nätverksanslutningen är instabil måste du återställa den. Om Wifi-nätverket har ändrats kommer du att behöva återställa produkten och ansluta den till din smartphone igen.

Hur du återställer

1. Tryck och håll ned **Wi-Fi** -knappen på produktens ovansida tills [RESET] visas i displayfönstret.
2. Belysningsindikatorn blinkar vitt och alla trådlösa nätverksinställningar på produkten raderas.

Observera

När du har återställt produkten måste du också ansluta produkten till din smartphone igen via wifi på **LG ThinQ-appen**.

Hur du inaktiverar de trådlösa nätverksanslutningarna.

Tryck in **Strömbrytaren** i 3 sekunder eller längre för att stänga av produkten.

Använda Dolby Atmos FLEXCONNECT

Om Dolby Atmos FLEXCONNECT

LG Sound Suite-anslutning

Denna produkt kan anslutas till andra LG Sound Suite-produkter för att leverera optimalt ljud i alla utrymmen och på alla platser. Utan komplicerad kabeldragning kan du njuta av optimalt ljud genom att ansluta andra LG Sound Suite-produkter via Dolby Atmos FLEXCONNECT-inställningarna i **LG ThinQ-appen**.

Dolby Atmos FLEXCONNECT

Dolby Atmos FLEXCONNECT är utformat för att koppla ihop en TV eller ett soundbar-system med trådlösa högtalare, vilket ger en rikare och mer uppslukande Dolby Atmos-ljudupplevelse. Den använder inbyggda mikrofoner i TV:n eller soundbaren för att upptäcka positionen för anslutna trådlösa högtalare och optimerar ljudet så att det passar rummets layout och högtalarkonfigurationen.

Anslut upp till 3 eller 4 LG Sound Suite-högtalare och en subwoofer till en Dolby Atmos FLEXCONNECT-kompatibel TV eller soundbar för att uppleva det ultimata Dolby Atmos-ljudet. (→ Se "Dolby Atmos FLEXCONNECT-anslutningskombinationer")

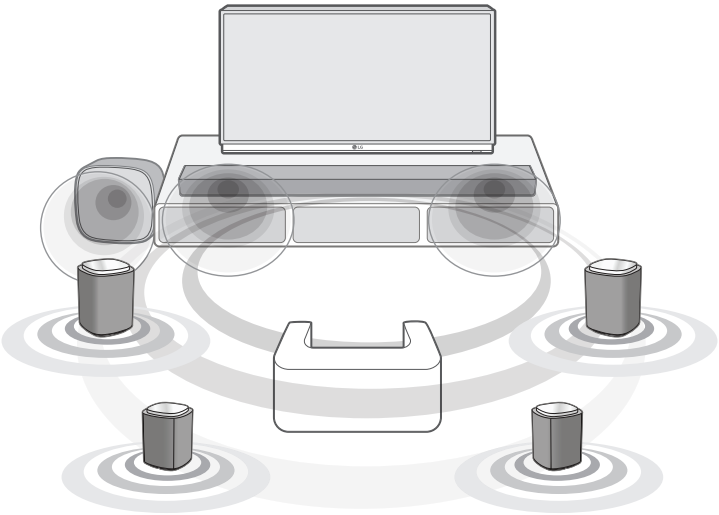

Dolby Atmos
FLEXCONNECT

LG Sound Suite-produkter

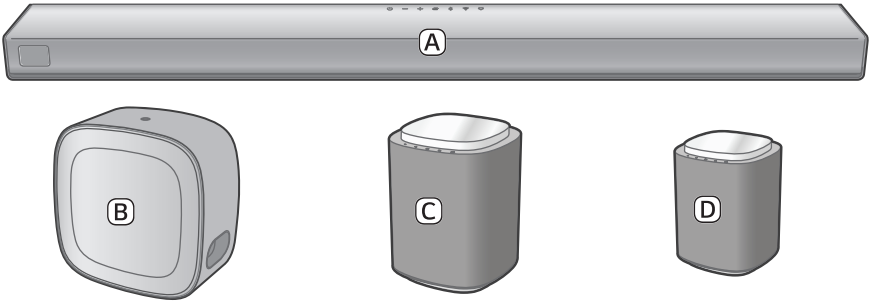

Ⓐ Soundbar (LG Sound Suite H7)

Ⓑ Subwoofer (LG Sound Suite W7)

- Du kan ansluta upp till 2 LG Sound Suite-subwoofrar av samma modell till LG Sound Suite-soundbaren.

Ⓒ Högtalare (LG Sound Suite M7)

Ⓓ Högtalare (LG Sound Suite M5)

- Du kan ansluta upp till 6 högtalare totalt. (2 LG Sound Suite-subwoofrar och 4 LG Sound Suite-högtalare)

Observera

- LG Sound Suite-produkter kan säljas separat och innehåller inte nödvändigtvis alla komponenter som visas. Vissa artiklar kan behöva köpas separat.
- För att aktivera Dolby Atmos FLEXCONNECT-anslutningen måste du ha en LG TV med Dolby Atmos FLEXCONNECT eller LG Sound Suite-soundbaren och uppfylla något av följande villkor:
  - Använd två eller flera M5-högtalare. (Dolby Atmos FLEXCONNECT-anslutning kan inte konfigureras med en enda M5-högtalare.)
  - Använd en eller flera M7-högtalare.
  - Använd en M5-högtalare och en eller flera M7-högtalare.
- När du konfigurerar Dolby Atmos FLEXCONNECT med H7-soundbaren använder du HDMI-kabeln för att upprätta e-ARC/ARC-anslutningen mellan soundbaren och TV:n.
- W7 kräver en TV eller soundbar med Dolby Atmos FLEXCONNECT-stöd för anslutning.
  - När du har registrerat soundbaren i **LG ThinQ-appen** ansluter du W7 via [Dolby Atmos FLEXCONNECT] i **LG ThinQ-appen**. (Se W7-äganderätten för detaljerade anslutningsinstruktioner.)
- W7 kan tilldelas en Dolby Atmos FLEXCONNECT-grupp, men fungerar inte i Dolby Atmos FLEXCONNECT-läge.
- En enda W7-subwoofer kan anslutas till TV:n eller H7-soundbar via Dolby Atmos FLEXCONNECT-inställningen, men Dolby Atmos FLEXCONNECT-kalibreringsfunktionen är inte tillgänglig.
- Funktionen Dolby Atmos FLEXCONNECT-kalibrering känner inte automatiskt igen positionen för W7.
  - W7 positionen som visas i **LG ThinQ-appen** är endast för referens och kan skilja sig från den faktiska installationsplatsen. Detta påverkar inte den akustiska prestandan, så du kan placera den fritt där du föredrar.
- Installera LG Sound Suite-högtalarna och subwoofern minst 30 cm från TV:n eller soundbaren när du ansluter dem.
- För att förhindra trådlös störning, håll ett avstånd på minst 1 m mellan soundbar eller den trådlösa subwoofern, trådlösa högtalare och eventuell kringutrustning som genererar starka elektromagnetiska vågor (t.ex. trådlösa routrar, mikrovågsugnar osv.).

Dolby Atmos FLEXCONNECT-inställning med soundbar

Ställ in Dolby Atmos FLEXCONNECT genom att ansluta dina LG Sound Suite-produkter i **LG ThinQ-appen**.

Kontrollera först följande.

- För att ställa in Dolby Atmos FLEXCONNECT-funktionen behöver du LG Sound Suite-produkter.
- Produkter från andra tillverkare som är utrustade med Dolby Atmos FLEXCONNECT är inte kompatibla med LG Sound Suite-produkter.
- Installera och kör **LG ThinQ-appen** på din smartphone och registrera sedan dina LG Sound Suite-produkter.
- Om mikrofonen på soundbaren är avstängd kan Dolby Atmos FLEXCONNECT-kalibreringsfunktionen inte användas. Skjut **MIC-omkopplaren (mikrofon)** på baksidan av soundbaren till läget PÅ. (**AV** > **PÅ**)
- Mikrofonen används enbart för ljudfunktioner och samlar inte in användarens ljud.

1. Slå på alla LG Sound Suite-produkter som du vill använda med Dolby Atmos FLEXCONNECT-funktionen.
2. I **LG ThinQ-appen** väljer du funktionen **Dolby Atmos FLEXCONNECT**.
3. Välj [Edit Group](Redigera grupp).
4. En lista över produkter som stöder Dolby Atmos FLEXCONNECT visas. Välj den produkt du vill ansluta och välj sedan [Save](Spara).

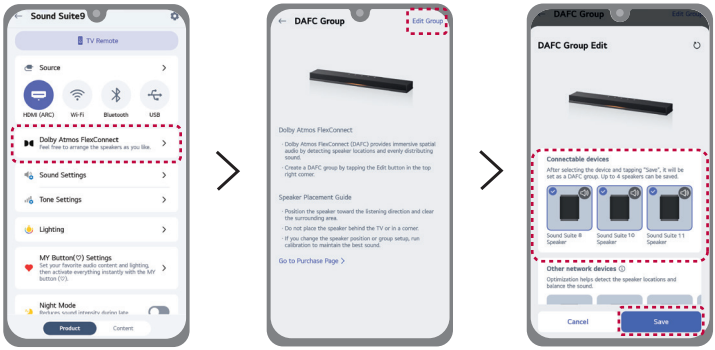

5 Ställ in avståndet mellan LG Sound Suite-soundbaren och din lyssningsposition, välj sedan [Next] (Nästa) och följ instruktionerna i **LG ThinQ-appen**.

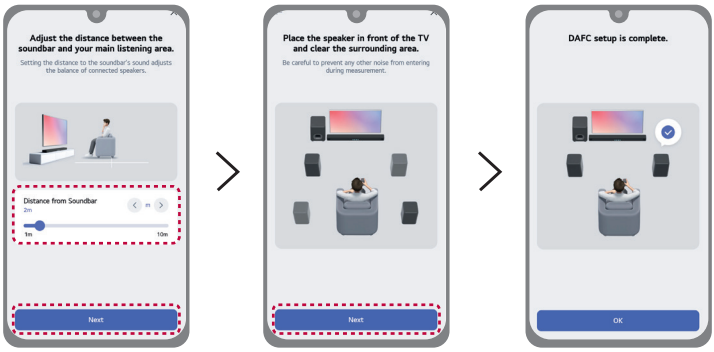

Observera

- För LG Sound Suite-högtalare är endast **Strömbrytaren** ⏻ och **Källknappen** ⎆ tillgängliga när Dolby Atmos FLEXCONNECT-funktionen används.
- När du använder Dolby Atmos FLEXCONNECT-funktionen, justera volymen på din TV eller soundbar efter behov.
- När högtalarens Dolby Atmos FLEXCONNECT-anslutning är instabil lyser mitten av belysningsindikatorn vitt. Kontrollera Dolby Atmos FLEXCONNECT-anslutningens status.

Konfigurera Dolby Atmos FLEXCONNECT-gruppen (soundbar)

Kör **LG ThinQ-appen** på din smartphone. Välj bilden med högtalarlayouten och välj sedan [Edit Group] (Redigera grupp). Markera eller avmarkera en produkt för att gruppera eller avgruppera den i Dolby Atmos FLEXCONNECT-inställningarna enligt anvisningarna i **LG ThinQ-appen**.

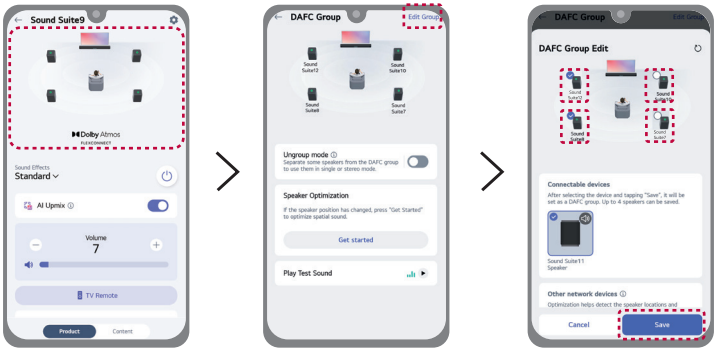

Återställ Dolby Atmos FLEXCONNECT-kalibrering (soundbar)

När du ändrar högtalarens position ska du återställa Dolby Atmos FLEXCONNECT-kalibreringen för att säkerställa optimal ljudprestanda.

Välj bilden med högtalarlayouten, välj sedan [Get started](Komma igång) i [Speaker Optimization] (Högtalaroptimering) och följ instruktionerna i **LG ThinQ-appen**.

Dolby Atmos FLEXCONNECT-anslutningskombinationer

Kombinationer med Soundbar

1 högtalare med/utan subwoofer

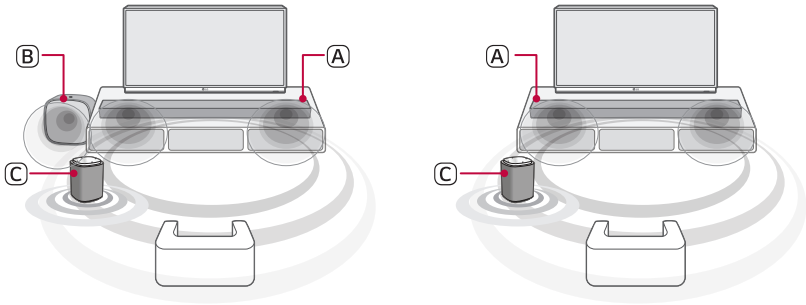

Ⓐ Soundbar (LG Sound Suite H7)
Ⓑ Subwoofer (LG Sound Suite W7)
Ⓒ Högtalare (LG Sound Suite M7)

2 högtalare med/utan subwoofer

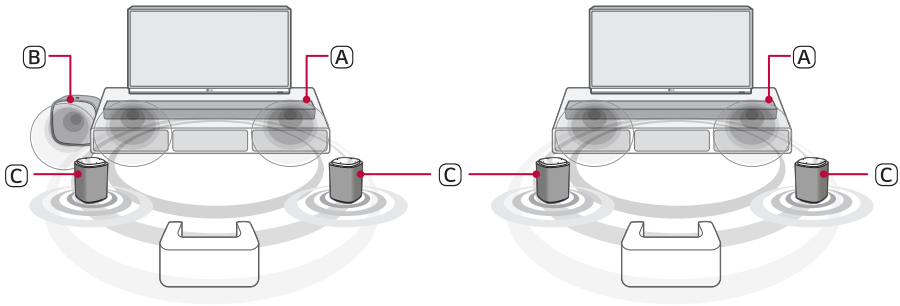

Ⓐ Soundbar (LG Sound Suite H7)
Ⓑ Subwoofer (LG Sound Suite W7)
Ⓒ Högtalare (LG Sound Suite M7 eller M5)

3 högtalare med/utan subwoofer

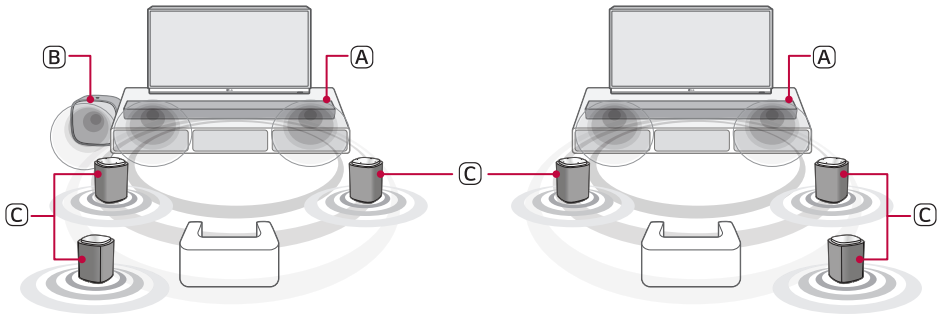

Ⓐ Soundbar (LG Sound Suite H7)
Ⓑ Subwoofer (LG Sound Suite W7)
Ⓒ Högtalare (LG Sound Suite M7 eller M5)

4 högtalare med/utan subwoofer

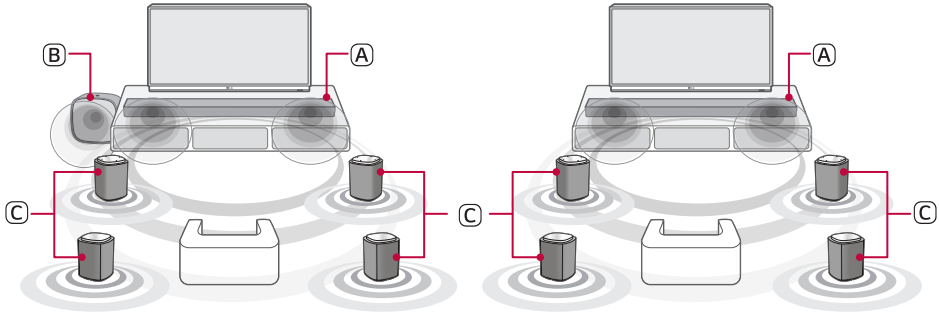

Ⓐ Soundbar (LG Sound Suite H7)
Ⓑ Subwoofer (LG Sound Suite W7)
Ⓒ Högtalare (LG Sound Suite M7 eller M5)

Observera

Du kan ansluta upp till 2 LG Sound Suite-subwoofrar av samma modell till LG Sound Suite-soundbaren.

Skanna QR-koden nedan för mer information om hur du använder Dolby Atmos FLEXCONNECT med LG Sound Suite-produkter.

Säkerhetsförebyggande åtgärder

Säkerhet och regelverk

VARNING

RISK FÖR ELEKTRISK STÖT
ÖPPNA INTE

FÖRSIKTIGHET! FÖR ATT MINSKA RISKEN FÖR ELEKTRISKA STÖTAR BÖR DU INTE TA BORT HÖLJET (ELLER BAKSIDAN). DET FINNS INGA DELAR SOM DU (ANVÄNDAREN) KAN REPARERA SJÄLV. VID REPARATION VÄND DIG TILL KVALIFICERAD SERVICEPERSONAL.

Blixtsymbolen med pilspets inuti en liksidig triangel varnar användaren för icke-isolerad farlig spänning inuti produktens hölje och att den kan vara tillräcklig för att utgöra en risk för elektriska stötar.

Utropstecknet inuti en liksidig triangel är avsedd att varna användaren för att det finns viktiga användnings- och underhållsanvisningar i dokumentationen som medföljer produkten.

VARNING:

- För att minska risken för brand eller elektriska stötar, utsätt inte denna apparat för regn eller fukt.
- Montera inte denna utrustning i trånga utrymmen såsom bokhylla eller liknande.

FÖRSIKTIGHET!

- Använd inte högspänningsprodukter runt den här produkten. (t.ex. Elektrisk swatter) Denna produkt kan fungera felaktigt på grund av elektriska stötar.
- Inga öppna lågor, t.ex. stearinljus, får placeras på apparaten.
- Blockera inga ventilationsöppningar. Installera enligt tillverkarens anvisningar. Springor och öppningar i höljet är för ventilation och för att försäkra pålitlig drift av produkten och för att skydda den från överhettning. Öppningarna bör aldrig blockeras genom att placera produkten på en säng, matta eller andra liknande ytor. Denna produkt ska inte placeras i en inbyggd installation såsom en bokhylla eller hylla om inte ordentlig ventilation tillhandahålls eller tillverkarens anvisningar har följts.
- Apparaten får inte utsättas för vatten (droppar eller skvätt) och inga föremål som är fyllda med vätskor, såsom vaser, får placeras på apparaten.
- För information angående säkerhetsmärkning inklusive produktidentifikation och strömförsörjning, se huvudetiketten på produktens undersida eller på annan yta på produkten.
- Var noga med att se till att barn inte stoppar in sina händer eller något föremål i *högtalarkanalen.
  - *högtalarkanal: Ett hål för ordentligt basljud i högtalarlåda. (inkapsling)

Var FÖRSIKTIG när det gäller nätsladden!

Strömkontakten är frånkopplingsenheten. I en nödsituation måste strömkontakten vara lättillgänglig.

Kontrollera sidan med specifikationer i denna bruksanvisning för att vara säker på nuvarande krav.

Överbelasta inte vägguttagen. Överbelastade vägguttag, lösa eller skadade vägguttag, förlängningssladdar, utslitna nätsladdar och skadade eller spruckna kabelhöljen är farliga. Alla dessa företeelser kan leda till elektrisk chock eller eldsvåda. Undersök då och då apparatens sladd, och om dess utseende indikerar att den är skada eller förslitning kopplar du ur den, slutar använda den och låter en auktoriserad serviceverkstad ersätta sladden med en original reservdel.

Skydda nätsladden från att utsättas för felaktig fysisk eller mekanisk behandling, som att vridas, knäckas, klämmas, klämmas i en dörr eller gås på. Var särskilt uppmärksam på kontakter, vägguttag och den punkt där sladden kommer ut från apparaten.

För modeller som använder en adapter

Använd endast nätadaptern som medföljer den här enheten. Använd inte strömförsörjning från en annan enhet eller annan tillverkare. Användning av annan nätsladd eller strömtillförsel kan skada enheten och upphäva din garanti.

För modeller som använder batteri

Denna enhet är utrustad med ett bärbart batteri eller laddningsaggregat.

FÖRSIKTIGHET! Risk för brand eller explosion om batteriet byts ut mot fel typ.

För modeller som använder ett inbyggt batteri

Förvara eller transportera inte vid tryck under 11,6 kPa och på över 15 000 m höjd.

- byte av batteri mot en felaktig typ kan åsidosätta skyddet (till exempel för vissa typer av litiumbatterier);
- att kassera ett batteri i eld eller en varm ugn, eller mekaniskt krossa eller klippa ett batteri, kan leda till en explosion;
- om du lämnar batteriet i en miljö med extremt hög temperatur kan det leda till explosion eller läckage av brandfarlig vätska eller gas;
- ett batteri som utsätts för extremt lågt lufttryck kan leda till en explosion eller läckage av brandfarlig vätska eller gas.

Symboler

~ : Växelström (AC).

⎓ : Likström (DC).

⧈ : Detta är en klass II-utrustning.

⏻ : Strömstatus vid viloläge

❙ : Strömmen är påslagen.

ϟ : Farlig spänning.

Förebyggande av missbruk av produkten

För att förhindra missbruk av produkten, var noga med att kontrollera innehållet nedan.

Försiktighetsåtgärder vid installation av produkten

- Installera inte produkten på en instabil eller vibrerande plats, till exempel på en skakande hylla eller lutande yta. Installera produkten på en stadig och jämn yta.
  - Annars kan produkten ramla ner eller välta och orsaka skada.
  - Om du installerar produkten på en instabil yta kanske produkten inte fungerar korrekt.
- Om du installerar produkten på en möbel eller hylla, se till att produktens undersida inte sticker ut. Använd alltid en möbel eller hylla som är lämplig för produktens storlek.
  - Annars kan produkten tappa jämvikten och ramla ner och orsaka fysisk skada eller produkt skada.
- Installera produkten på en säker plats. Annars kan ett barn stöta i en kant på produkten och skadas.
- För korrekt funktion installera produkten på en plats fri från elektromagnetiska störningar.
- Om du installerar produkten på en plats som inte uppfyller de allmänna användningsvillkoren kan ett oväntat kvalitetsproblem uppstå. Så se till att du först kontaktar servicecentret innan du installerar produkten på en sådan plats.
- Förvara inte produkten på en plats där temperaturen är för hög (över 40 °C) eller för låg (under 5 °C) eller en plats med för hög luftfuktighet.
- Undvik platser som utsätts för direkt solljus eller värme, t.ex. nära en värmare. Använd eller förvara inte brandfarliga sprayer eller ämnen nära produkten.
  - Annars finns risk för explosion eller brand.
- Installera inte produkten på en plats med för mycket fukt, damm eller sot.
  - Annars kan det orsaka brand eller elektriska stötar.
- Installera inte produkten i ett trångt utrymme, som i en bokhylla, som inte har bra ventilation. Täck inte över produkten med en bordsduk eller gardin.
  - Annars kan det öka produktens temperatur och orsaka haveri eller brand.
- Anslut produktens strömkontakt till ett lättåtkomligt eluttag.
  - När en brand eller andra problem uppstår i produkten måste du snabbt kunna dra ur strömkontakten.
- Anslut inte flera produkter till ett enda eluttag samtidigt.
  - Annars kan det orsaka överhettning, vilket kan leda till brand.

Försiktighetsåtgärder vid användning av produkten

- Lyft eller flytta inte produkten medan den är i drift.
  - Annars kan det orsaka ett haveri.
- När du flyttar produkten, dra ur nätsladden och alla kablar som är anslutna till produkten.
  - Annars kan det orsaka brand eller elektriska stötar.
- Sluta använda produkten omedelbart om du märker rök eller en konstig lukt. I sådant fall stäng av strömmen omedelbart, dra ur strömkontakten och kontakta servicecentret.
  - Användning av produkten i detta tillstånd kan leda till brand eller elektrisk stöt.
- Stick inte in metallföremål som mynt och hårnålar eller brännbara föremål som papper och tändstickor i produkten. Se till att barn inte gör det.
  - Annars kan det orsaka ett haveri.
- Om ett främmande föremål sticks in i produkten, dra ur strömkontakten och kontakta servicecenter.
- Placera inte tunga föremål ovanpå produkten.
  - Annars kan den välta eller falla och orsaka skada.
- Se till att barn inte hänger på produkten eller sätter sig på den.
  - Annars kan produkten välta eller falla och orsaka skada. Se till att barn inte gör det.
- Dra ut strömkontakten vid åskväder.
  - Annars kan det orsaka brand.
- Placera inte kärl med vätska, såsom en vas, kruka, kosmetika eller medicin, ovanpå produkten.
  - Annars kan det leda till brand, elektriska stötar eller skada på grund av att den faller osv.
- Se till att du ansluter strömkontakten ordentligt. Använd inte annan spänning än den märkspänning som anges på produkten.
  - En osäker anslutning kan leda till brand.
- Sätt inte in en ledare, såsom en sticka, i skåran på andra sidan av produkten när strömkontakten är ansluten till ett uttag. Rör inte vid strömkontakten omedelbart efter att du har dragit ur den från uttaget.
  - Annars kan det orsaka elektriska stötar.
- Håll i strömkontakten med torra händer.
  - Annars kan det orsaka elektriska stötar.
- Flytta eller tryck inte på produkten medan du håller i en produktkabel t.ex. en nätsladd.
  - Kabeln kan skadas och orsaka haveri eller leda till brand eller elektrisk stöt.
- När du tar bort en kabel som är ansluten till produkten, se till att du håller i kontakten i änden av kabeln. Håll inte i kabeln.
  - Annars kan det leda till skada eller så kan produkten falla och orsaka haveri.
- Förvara inte produkten på en plats som utsätts för värme, t.ex. nära en värmare.
  - Annars kan det orsaka brand eller funktionsfel.
- Ta inte isär, reparera eller modifiera produkten.
  - Annars kan det orsaka haverier, vilket kan leda till brand, elektriska stötar eller skada.
- Håll plastfolie utom räckhåll för småbarn.
  - Annars kan småbarn kvävas av plastfolierna.
- Tappa inte något föremål på produkten eller stöt till den. Håll produkten borta från platser med kraftiga vibrationer eller magneter.
- Skada, modifiera, böj, vrid eller värm inte en nätsladd.
  - Annars kan det skada nätsladden, vilket kan leda till brand eller elektriska stötar.

- När du inte använder produkten under en längre tid, till exempel när du är borta från hemmet, dra ur nätsladden från eluttaget.
  - Om damm samlas kan det orsaka värme, vilket resulterar i elektriska stötar eller brand på grund av kortslutning.
- Släng inte förbrukade batterier tillsammans med vanligt avfall. Kassera dem separat.
  - Annars finns risk för explosion eller brand.
- Använd inte högspänningsprodukter runt den här produkten. (t.ex. Elektrisk flugsmälla)
  - Denna produkt kan fungera felaktigt på grund av elektrisk stöt.
- Rör inte vid strömkontakten omedelbart efter att du har dragit ur den från uttaget.
  - Annars kan det orsaka elektriska stötar.
- Anslut strömkontakten till ett jordat uttag eller förlängningssladd. (Detta gäller inte produkter utan jordning.)
  - Annars kan det orsaka haveri eller elektriska stötar på grund av kortslutning.
- När det gäller en produkt med en ventil, kan det leda till att ventilen blir varm om produkten är påslagen under en längre tid. Rör inte vid ventilen när den är varm. Värmen är inte ett fel på produkten och orsakar inte något fel. Så du kan använda produkten utan oro.
- Skada inte strömkabeln, nätadaptern eller strömkontakten. Placera inga tunga föremål på strömkabeln eller nätadaptern.
  - Annars kan det orsaka brand eller elektriska stötar.
- Om damm, smuts m.m. hittas på strömkontaktens stift, en nätadapter eller ett eluttag, torka av det helt.
  - Annars kan det orsaka brand.
- Om det gäller en produkt med nätsladd eller nätadapter, använd endast äkta nätsladdar och nätadaptrar från LG Electronics.
  - Annars kan det orsaka brand eller elektriska stötar.
- Om du använder hörlurar eller öronsnäcka, sätt inte på volymen för högt eller använd dem under en längre tid. [Detta gäller endast modeller som stöder hörlurar eller öronsnäckor]
  - Annars kan det påverka din hörsel negativt.
- Programvaran för den här produkten kan uppdateras. Stäng inte av strömmen till produkten medan du uppdaterar programvaran. När uppdateringen är klar stängs produkten av automatiskt.
  - Om du stänger av strömmen till produkten medan programvaran uppdateras kan det orsaka produktfel.

Följande gäller endast modeller med fjärrkontroll

- Låt inte barn använda fjärrkontrollen. Håll fjärrkontrollen utom räckhåll för småbarn.
- Låt inte barn stoppa fjärrkontrollen i munnen. Se till att barn inte sväljer fjärrkontrollkåpan eller ett batteri. Om ett barn svalt ett batteri, kontakta omedelbart en läkare.
- Tänk på att barn kan trampa på fjärrkontrollens skydd så det skadas.
- Ta bort hinder mellan produkten och fjärrkontrollen för att fjärrkontrollen ska fungera smidigt.

Följande gäller endast modeller som använder optiska skivor

- Stick inte in handen i en skivenhet och dra inte ut den med kraft.
- Se till så att barn inte stoppar in händerna i skivenheten.

Följande gäller endast modeller som kan visa videos

- Avstå från att titta på en 3D-video om du inte fick tillräckligt med sömn eller efter att ha druckit alkohol.
  - Vissa 3D-videor kan överraska eller påverka människor.
- Om något av följande symtom uppstår när du tittar på en video, sluta omedelbart att titta på den och vila.
  - Om något av symtomen fortsätter, kontakta en läkare. Yrsel, brännande känsla i ögon eller ansikte, omedvetna rörelser, spasmer, grumligt medvetande, förvirring, desorientering, illamående.
- Du kan drabbas av ett symptom som ett anfall när du tittar på en viss bild i en video eller ett spel eller en video med ett visst mönster eller blinkande ljus. Om du eller någon av dina familjemedlemmar har en historia av epilepsi eller anfall, kontakta en läkare innan du tittar.
- När du tittar på en 3D-video, ta bort föremål som är ömtåliga eller kan orsaka skada från din omgivning.
  - Om du uppfattar en 3D-video som verklig eller att din kropp reagerar med överraskning, kan du eller de som är bredvid dig fara illa eller föremål nära dig skadas.

Försiktighetsåtgärder vid rengöring av produkten

- Spraya inte vatten direkt på produkten när du rengör den.
  - Annars kan det orsaka brand eller elektriska stötar.
- När du rengör produkten, se till att du först drar ut nätsladden och torkar av produktens yta lätt med en torr trasa. Använd inte kemikalier eller rengöringsmedel när du rengör produkten. De kan försämra produktytan eller ta bort färgen från produkten (bensen, alkohol osv.).

Innan du rapporterar produktfel

Felsökning

Om du stöter på följande problem när du använder produkten ska du utföra flera kontroller, eftersom de kanske inte är felfunktioner.

Allmänna fel

Problem	Lösning
Enheten fungerar inte som den ska.	• Koppla bort strömkablarna och alla externa enheter som din tv från produkten och anslut dem sedan igen. • När du har återställt produkten ansluter du din smarta telefon och Wifi igen. (→ Se "Ansluta till produkten via LG ThinQ-appen") (Tänk på att tidigare produktinställningar kan gå förlorade.)
Strömmen slås inte på.	• Är strömsladden inkopplad i ett uttag? - Anslut kontakten till uttaget.
Inget ljud hörs.	• Är volymen inställd på miniminivå? - Tryck på **Volym** ⊖ ⊕ knappen på fjärrkontrollen för att höja ljudvolymen. - Om du använder en extern enhet, som en **Bluetooth**-enhet, justera ljudvolymen på den externa enheten. • Är den tysta funktionen aktiverad? - Om "MUTE" visas i displayfönstret är ljuddämpningsfunktionen aktiverad. Tryck på **Tyst** -knappen för att stänga av tyst-funktionen. • Är rätt produktfunktion vald enligt den anslutna externa enheten? - Tryck på **Källa** -knappen för att kontrollera om du valde rätt funktion.
Fjärrkontrollen fungerar inte korrekt.	• När du använder fjärrkontrollen ska du rikta den mot produktens framsida. • Använd fjärrkontrollen inom en radie av 7 m från produkten. • Byt ut batterierna mot nya vid behov.
AUTO POWER-funktionen fungerar inte.	• Kontrollera anslutningen till externa enheter (t.ex. **Bluetooth**-enhet).

Produktens ljudvolym är låg	• Kontrollera följande och ändra inställningarna därefter. - Kör **LG ThinQ-appen**, och klicka på knappen [Ljudinställningar] på den första skärmen och ändra [DRC] funktionen till [Av] i menyn [Ljudutgång]. - När produkten är ansluten till en tv, tryck på knappen **inställningar** på tv:ns fjärrkontroll, välj [Högtalare]-menyn och ändra inställningen för [Digital ljudutgång] från [PCM] till [AUTO] eller [BITSTREAM]. - Om produktens Nattetid-läge är på stänger du av det genom att trycka på knappen **Inställningar** ⚙ och **Upp/Ner**.
En Bluetooth-enhet kan inte paras	• Tryck på knappen Inställningar på **Bluetooth**-enhet och kontrollera om **Bluetooth**-funktionen är aktiverad. Om **Bluetooth** är aktiverad, stäng av och sätt på den och försök sedan igen. • Ta bort eventuella hinder mellan produkten och **Bluetooth**-enheten. • **Bluetooth** parning (anslutning) kanske inte fungerar korrekt beroende på typ av **Bluetooth**-enhet eller den omgivande miljön.

Anslutningsfel till nätverk

Problem	Lösning
Produkten kan inte anslutas till LG ThinQ	• Anslutningen kanske inte fungerar felfritt när den störs av andra elektriska apparater som använder radiovågor, såsom mikrovågsugnar och medicinsk utrustning. Installera produkten 1 meter från andra hushållsapparater. • Stäng av din trådlösa router och slå på den igen. • Kontrollera om din smartphones wifi-funktion är påslagen. Du kan kontrollera wifi-anslutningens status i din smarta telefons inställningar. • Kontrollera om produkten och din smartphone är anslutna till samma wifi-nätverk.
Produkten ansluter inte till wifi-nätverket	• Stängde du av den trådlösa routern och slog på den igen? - Stäng av produkten och slå sedan på den igen. • Har du installerat en ny trådlös router? - Du måste konfigurera om nätverksinställningarna för produkten. (→ Se "Ansluta till produkten via LG ThinQ-appen") • Har du ändrat inställningarna för den trådlösa routern? - Om routerns lösenord innehåller vissa specialtecken (t.ex. ` ' " + / \ ; : - _ ^ & () <>) eller emoticons kan det hända att produkten inte kan anslutas. Det rekommenderas att ställa in ett lösenord med en kombination av engelska bokstäver och siffror. - Det rekommenderas att ställa in säkerhetstypen för den trådlösa routern till WPA2. • Koppla från routern och koppla in den efter 10 sekunder. Försök sedan ansluta efter nätverksåterställning. • Att ändra den trådlösa kanalen på din router kan hjälpa till att minska trådlösa störningar. (Så här ändrar du den trådlösa kanalen för de vanligaste routrarna. För den exakta informationen, se din routers bruksanvisning.) ① Ange IP-adressen på din smartphone, PC eller MAC, eller använd installationsguidens CD för att logga in på routerns inställningssida. Detta kan endast göras när routern är ansluten till nätverket via wifi eller en Ethernet-kabel. ② Hitta sidan för trådlösa inställningar. Om kanalinställningen för det band du vill ansluta till är inställd på "Auto", inaktivera det här alternativet och välj en fast kanal manuellt. ③ Spara inställningarna och starta om den trådlösa routern. - Ta bort strömkabeln från routern, vänta 5 sekunder och anslut strömkabeln igen. När routern är helt påslagen försöker du ansluta den igen.

Appfel

Problem	Lösning
Appen fungerar inte korrekt	• Får du ett fel när appen körs? - Kontrollera om strömmen till enheten är påslagen. - Kontrollera om appen du vill köra stöder operativsystemet på din smartphone. Du kan besöka apptillverkarens webbplats för att bekräfta operativsystem som stöds. - Kontrollera om du har den senaste versionen av appen. Sök efter appen i Google Play eller App Store och kontrollera om en **Uppdaterings** knapp visas bredvid den. Om det inte är den senaste versionen, tryck på knappen **Uppdatering**. • Om felet inte är löst ännu, försök att ansluta med en annan smartphone med **LG ThinQ-appen** installerad.
Google Cast fungerar inte korrekt	• Om Google Cast inte fungerar korrekt efter installationen av soundbaren kan du lösa problemet i **LG ThinQ-appen**. ① Se till att din smartphone är ansluten till samma Wi-Fi-nätverk som högtalaren. ② Installera och starta **LG ThinQ-appen**. ③ När du har startat **LG ThinQ-appen** följer du stegen nedan för att aktivera Google Cast-funktionen. - Öppna **Inställningar** ⚙ längst upp till höger på startskärmen → Öppna 'Google Cast-inställningar' → Öppna 'Aktivera' → Klicka på knappen 'Godkänn'.

Problem med trådlös anslutning

Problem	Lösning
Det finns radiostörning	• Installera inte produkten på metallmöbler. • Trådlös kommunikation kanske inte fungerar korrekt i svaga signalområden.
Bluetooth-anslutningen orsakar funktionsfel eller avger brus	• Hör du brus eller upplever funktionsfel vid användning **Bluetooth**? - Låt inte någon del av din kropp komma i kontakt med **Bluetooth**-enhetens transceiver eller produkten. - Installera inte **Bluetooth**-enheten på en vägg eller på en avskild plats. - Ta bort eventuella hinder mellan produkten och **Bluetooth**-enheten. - Installera **Bluetooth**-enheten nära produkten. • När **Bluetooth**-enheten är för långt från produkten, kan **Bluetooth** bli bortkopplad eller funktionsfel kan uppstå. - Installera **Bluetooth**-enheten 1 meter från enheter som använder samma frekvens som produkten, såsom trådlösa routrar, medicinsk utrustning och mikrovågsugnar.

Stänga av demoläget

Problem	Lösning
Fjärrkontrollen fungerar inte.	• Förblir funktionerna oförändrade, även om du trycker på **Källa** -knappen flera gånger? • Visas "DEMO" upprepade gånger i displayfönstret? - Produkten kan vara i demoläge. För att avsluta demoläget, håll **Källa** -knappen på soundbaren intryckt i cirka 10 sekunder. - Om "DEMO" fortfarande visas i displayfönstret, håll **Wi-Fi** -knappen på soundbaren intryckt i cirka 5 sekunder.

Vanliga frågor

Vanliga frågor och enkla lösningar för användning av produkten.

F1. Produkten ansluter inte ordentligt till Wi-Fi.

S1.

Om produkten inte kan ansluta till Wi-Fi kan du prova följande metoder:

- Starta om routern och försök sedan att ansluta till Wi-Fi igen.
- Om Band Steering/Smart Connect/SSID-integration/MLO (Multi-Link Operation) är aktiverade i routerinställningarna ska du inaktivera dessa funktioner.
- Separera SSID:erna för banden 2,4 GHz, 5 GHz och 6 GHz (t.ex. Home_24/Home_5G/Home_6G).
- Om Hidden SSID är aktiverat på routern ska du inaktivera denna inställning.
- Återställ produkten. (Se "Återställa produkten" för återställningsmetoden.)
- Anslut nätverket igen via **LG ThinQ-appen**.
- Kontrollera att både smartphone och produkt är anslutna till samma router.

F2. Jag har bytt router, men produkten ansluter inte. Vad ska jag göra?

S2.

Följ stegen nedan för att ansluta nätverket igen via **LG ThinQ-appen**:

① Slå på produkten och kontrollera att produktens LED/display har normal status.

② Stäng av strömmen till den tidigare använda routern.

③ Anslut din smartphone till den nya routern.

④ Starta **LG ThinQ-appen**. Om produktkortet visar att enheten är offline trycker du på kortet, väljer knappen **Inställningar** högst upp på skärmen och väljer sedan Byt nätverk.

⑤ Ange det nya SSID:t och lösenordet enligt anvisningarna i appen för att slutföra ändringen.

F3. Routern är en multibandsrouter (2,4 GHz/5 GHz eller 2,4 GHz/5 GHz/6 GHz). Varför är anslutningen instabil trots att signalstyrkan är stark?

S3.

Oavsett signalstyrkan kan produkter, beroende på inställningarna, automatiskt växla mellan 2,4 GHz ↔ 5 GHz ↔ 6 GHz, mellan noder eller mellan kanaler om funktionerna Band Steering/Smart Connect/SSID-integration/MLO (Multi-Link Operation) är aktiverade på routern. Detta kan orsaka följande problem:

- **Endast 1–2 produkter ansluter vid uppstart, medan övriga inte ansluter.**
- **Produkten visas som offline i LG ThinQ-appen på grund av en instabil anslutningsstatus.**

Rekommenderade inställningar:

- **Routerinställningar**
  - Om Band Steering/Smart Connect/SSID-integration/MLO (Multi-Link Operation) är aktiverade i routerinställningarna ska du inaktivera dessa funktioner.
  - Separera varje band till ett eget SSID (t.ex. Home_24, Home_5G, Home_6G).
  - Se routerns bruksanvisning eller kontakta tillverkaren för information om routerinställningarna.
- **Produkt-/smartphoneanslutning**
  - H7/M7/M5/W7/TV måste alla använda samma SSID och samma band.

F4. Jag har anslutit LG Sound Suite-produkter till Wi-Fi, men produkterna visas som offline i LG ThinQ-appen efter registreringen.

S4.

I det här fallet kan produkterna visas som offline av följande två skäl:

Fall 1) Flera routrar med samma SSID i hemmet

Kontrollera om det finns två eller fler routrar i hemmet som använder samma SSID.

Om flera routrar delar samma SSID kan din smartphone ansluta till en annan router än den där produkten är registrerad. I den situationen kan produkten visas som offline.

För styrning via **LG ThinQ-appen** måste din smartphone vara ansluten till samma router som produkten. Följ guiden nedan.

- **Lösning**

Det rekommenderas att använda routrar med separata SSID:n.

① Ange olika SSID:n för varje router (t.ex. Home_Main, Home_Ext).

② Anslut både smartphone och produkt till samma router.

Fall 2) Svag Wi-Fi-signal

- **Lösning**

Placera routern närmare både din smartphone och produkten för att säkerställa att de ansluter till samma router med starkast signal.

Om produkten fortfarande inte fungerar normalt även efter att de föreslagna metoderna har använts, återställ anslutningsstrukturen och använd den sedan igen.

- **Lösning**

① Flytta din smartphone närmare den router som du vill ansluta till Sound Suite-produkten.

② Stäng av Wi-Fi på din smartphone och slå sedan på det igen.

③ Din smartphone återansluter automatiskt till den router som är kopplad till produkten.

Bilaga

Specifikationer

Allmänt	
Strömkrav	Se huvudetiketten.
Strömförbrukning	Se huvudetiketten.
	Nätverks-standbyläge: 4,0 W Standbyläge: 0,5 W
Mått (B x H x D)	Cirka 1200,0 mm x 63,0 mm x 143,0 mm (inklusive basen)
Driftstemperaturområde	5 °C - 40 °C
Luftfuktighetsområde	5 % - 80 % RH
Tillgänglig samplingsfrekvens för digital ljudingång	32 kHz, 44,1 kHz, 48 kHz, 88,2 kHz, 96 kHz, 176,4 kHz, 192 kHz
Tillgängligt ljudformat för digital ingång	Dolby Digital, Dolby Digital Plus, Dolby TrueHD, Dolby Atmos, DTS Digital Surround, DTS-HD HRA, DTS-HD MA, DTS:X, PCM

Ingång/utgång	
HDMI™ ▶ TV (eARC / ARC)	19-pin (Typ A, HDMI™ anslutningsterminal) × 1

Förstärkare (RMS utgång)	
Totalt	500 W RMS
Framsida	40 W RMS × 2 (Impedans: 4 Ω, THD 10 %)
Mittpunkt	40 W RMS (Impedans: 4 Ω, THD 10 %)
Surround (Side)	40 W RMS × 2 (Impedans: 4 Ω, THD 10 %)
Topp (Ovanifrån)	40 W RMS × 2 (Impedans: 4 Ω, THD 10 %)
Övre mitten (Ovanifrån)	40 W RMS (Impedans: 4 Ω, THD 10 %)
Subwoofer	45 W RMS × 4 (Impedans: 4 Ω, THD 10 %)

System	
Trådlös LAN (Internet antenn)	802.11a/b/g/n/ac/ax Kompatibelt wifi-nätverk

- Faktiska egenskaper, funktionalitet och andra produktspecifikationer kan skilja sig åt och kan ändras utan föregående meddelande.

Registrerade varumärken och licenser

Alla varumärken och handelsnamn tillhör respektive ägare.

Dolby Atmos

FLEXCONNECT

Dolby, Dolby Atmos och symbolen med två motställda "D" är varumärken tillhörande Dolby Laboratories. Tillverkad på licens från Dolby Laboratories. Konfidentiella opublicerade verk. Copyright © 2012–2024 Dolby Laboratories. Med ensamrätt.

Bluetooth®

Bluetooth® ordlogotyp och logotyper är registrerade varumärken som ägs av **Bluetooth** SIG, Inc. och all användning av sådana märken av LG Electronics sker under licens.

Övriga varumärken och märkesnamn tillhör sina respektive ägare.

HDMI™

Termerna HDMI, HDMI High-Definition Multimedia Interface, HDMI Trade dress och HDMI-logotyperna är varumärken eller registrerade varumärken som tillhör HDMI Licensing Administrator, Inc.

dts X™

Tillverkad på licens från DTS, Inc. och/eller dess dotterbolag. För patent, se https://xperi.com/dts-patents/. DTS, DTS-logotypen, DTS:X och DTS:X-logotypen är varumärken eller registrerade varumärken som tillhör DTS, Inc. och/eller dess närstående bolag i USA och/eller andra länder. © DTS, Inc. och/eller dess närstående bolag. Med ensamrätt.

Vad du behöver veta om nätverkstjänster

All information, data, dokument, korrespondens, nerladdningar, filer, text, bilder, foton, grafik, videor, webbsändningar, publikationer, verktyg, resurser, programvara, kod, program, applets, widgets, applikationer, produkter och allt annat innehåll (“Innehåll”) och tjänster och erbjudanden (”Tjänster”) som tillhandahålls av en tredje part tillhandahålls under ensamt ansvar av de tjänsteleverantörer som producerade dem.

Undanhållande, borttagning eller upphävande av något eller allt av detta innehåll och tjänster är inte begränsat, och användningen av och tillgången till innehåll och tjänster som tillhandahålls genom LG Electronics-produkter av tjänsteleverantörerna kan ändras när som helst utan föregående meddelande.

Om du har några krav eller problem angående innehåll och tjänster kan du gå till tjänsteleverantörens webbplats för den senaste informationen. LG Electronics ansvarar inte för konsumenttjänster relaterade till innehåll och tjänster och åtar sig inga skyldigheter. Eventuella frågor eller krav angående innehåll och tjänster ska uppfyllas direkt av respektive innehålls- och tjänsteleverantör.

Det är tydligt att LG Electronics inte ansvarar för något innehåll eller tjänster, eller för någon förändring, borttagning eller avstängning av varje innehåll eller tjänst, och inte certifierar eller garanterar användning eller åtkomst till sådant innehåll eller tjänster.

Information om programvara med öppen källkod

Besök webbplatsen https://opensource.lge.com för att hämta källkoden för GPL, LGPL, MPL och andra öppna källkod-licenser som har skyldigheten att avslöja källkoden som ingår för den här produkten och för att få tillgång till alla hänvisade licensvillkor och upphovsrättsmeddelanden.

LG Electronics tillhandahåller även open source-kod till dig till en kostnad som täcker utgifterna för att utföra sådan distribution efter e-postbegäran till opensource@lge.com.

Detta erbjudande gäller är för alla personer som erhållit denna information under en tidsperiod om tre år från det datum på vilket du inköpte produkten.

Hantera produkten

Vid leverans av produkten

Spara originalförpackningen och förpackningsmaterialet. Om du behöver skicka produkten, för maximalt skydd, packa om produkten som den ursprungligen packades på fabriken.

Håll de yttre ytorna rena

- Använd inte flyktiga vätskor som insektsmedel i närheten av produkten.
- Att torka med starkt tryck kan skada ytan.
- Lämna inte gummi- eller plastprodukter i kontakt med produkten under en längre tid.

Rengöring av produkten

Använd en mjuk, torr trasa för att rengöra produkten. Om ytorna är extremt smutsiga, använd en mjuk trasa som fuktats lätt med ett milt rengöringsmedel. Använd inte starka lösningsmedel som alkohol, bensin eller thinner, eftersom dessa kan skada produktens yta.

LG