www.lg.com

Copyright © 2023 LG Electronics Inc.
Med enerett.

NORSK

LG-smartskjerm

BRUKERHÅNDBOK

Les gjennom manualen nøye før bruk av TV.
Ta vare på denne informasjonen for fremtidig referanse.

43SQ700S

Du finner produktets modell og serienummer bak og på den ene siden av produktet. Skriv ned numrene nedenfor i tilfelle du må sende produktet på service.

Modell _____

Serienummer _____

Før du leser håndboken

- Les denne håndboken før skjermen tas i bruk, og ta vare på håndboken for fremtidig referanse.
- På nettstedet kan du laste ned håndboken, inkludert informasjon om installering, bruk, Feilsøking, spesifikasjoner, lisens osv., og du kan lese innholdet i den på en PC eller mobilenhet.
- **Brukerveiledning :** Du finner mer informasjon om denne skjermen i BRUKERVEILEDNINGEN som er innebygd i produktet.
  - For å åpne BRUKERVEILEDNING ⚙ → ⋮ → [Støtte] → [Brukerveiledning]

Kjøpes separat

- Tilleggsutstyr kan endres uten varsel for å bedre kvaliteten. Kontakt forhandleren for kjøp av disse elementene. Disse enhetene fungerer kun med bestemte modeller.
- Modellnavnet eller utformingen kan endres avhengig av oppgradering av produktfunksjoner, retningslinjer eller forhold hos produsenten.
- Magic Remote : **MR22GA** (MR22GA-modellen kan brukes sammen med noen av TV-produktene samt denne LG-smartskjermen.)
  Sjekk om din modell støtter Bluetooth i spesifikasjonene for trådløs modul for å se om den kan brukes sammen med Magisk fjernkontroll.
- En kabel for å koble til eksterne enheter må kjøpes separat.

Merk

- Produktspesifikasjonene eller innholdet i denne håndboken kan endres uten forhåndsvarsel ved oppgradering av produktfunksjoner.
- Hvilke artikler som leveres med produktet er avhengig av modell.
- Bildet som vises, kan avvike fra skjermen din.

Viktige forholdsregler

Les disse sikkerhetsforanstaltningene nøye før du bruker produktet. Alle forholdsregler og sikkerhetsinformasjon gjelder for LCD-modeller.

⚠

- Hvis du ikke følger disse advarslene, kan det føre til død, alvorlig skade eller skade på produktet eller annen eiendom.

Forholdsregler for strømadapter og strøm

⚠

- Hvis vann eller andre fremmede væsker kommer inn i produktet (skjermen, strømledningen eller strømadapteren), må du umiddelbart koble fra strømledningen og kontakte servicesenteret.
  - Ellers kan dette føre til brann eller elektrisk støt på grunn av skade på produktet.
- Du må ikke berøre støpselet eller strømadapteren med våte hender. Hvis pinnene på støpselet er våte eller støvete, må du rengjøre og tørke dem før bruk.
  - Hvis ikke kan dette føre til brann eller elektrisk støt.
- Kontroller at strømledningen er koblet riktig til strømadapteren.
  - Hvis strømledningen er koblet til løst, kan det føre til brann eller elektrisk støt.
- Pass på at du bruker strømledninger og strømadaptere som er levert av eller godkjent av LG Electronics, Inc.
  - Bruk av produkter som ikke er godkjent, kan føre til brann eller elektrisk støt.
- Når du kobler fra strømledningen, må du trekke i støpselet. Ikke bøy strømledningen med overdreven kraft.
  - Strømledningen kan bli skadet, og det kan føre til elektrisk støt eller brann.
- Sørg for at du ikke tråkker på eller plasserer tunge gjenstander (elektroniske apparater, klær osv.) på strømledningen eller strømadapteren. Sørg for at du ikke skader strømledningen eller strømadapteren med skarpe gjenstander.
  - Skadede strømledninger kan føre til brann eller elektrisk støt.

- Ikke demonter, reparer eller endre strømledningen eller strømadapteren.
  - Dette kan føre til brann eller elektrisk støt.
- Bruk bare strømledningen som leveres med enheten eller en autorisert ledning fra en annen produsent.
  - Hvis du ikke gjør dette, kan det føre til brann, elektrisk støt eller skade på produktet.
- Bruk kun en skikkelig jordet plugg og stikkontakt.
  - Hvis ikke kan du bli skadet eller få elektrisk støt. Eller produktet kan bli skadet.
- Ikke bruk en skadet eller løs plugg.
  - Det kan forårsake elektrisk støt eller brann.
- Skjermen skal kun kobles til strømuttak (dvs. spenning) godkjent i produktspesifikasjonen.
  - Hvis ikke kan produktet bli skadet, det kan oppstå brann eller du kan få elektrisk støt. Hvis du ikke er sikkert på hvilken type strømuttak du har, kontakt en sertifisert elektriker.
- Ved tordenvær og lyn må du aldri ta i strømledningen og signalkabelen, da dette kan være svært farlig.
  - Det medfører fare og kan resultere i elektrisk støt.
- Ikke koble flere skjøteledninger, elektriske apparater eller elektriske varmeovner til samme kontakt. Bruk en jordet strømkobling som er beregnet på å kun brukes med datamaskiner.
  - Det kan bryte ut brann pga. overoppheting.
- Ikke berør strømpluggen med våte hender. Hvis ledningspinnen er våt eller dekket med støv, må strømpluggen tørkes eller støvet børstes av før du kobler til ledningen.
  - Sørg for at strømledningen kobles til en jordet stikkontakt.
- Hvis du ikke har tenkt å bruke produktet på en god stund, plugger du ut strømkabelen fra produktet.
  - Et støvlag kan forårsake brann. Forringelse av isolasjonen kan føre til strømlekkasjer, elektrisk støt eller brann.
- Sett inn støpselet så godt at det ikke kan løsne.
  - En løs forbindelse kan forårsake brann.
- Ikke sett gjenstander som er av metall eller strømførende, inn i produktet. Du må heller ikke berøre strømkabelen rett etter at du har plugget den inn i inngangsterminalen på veggen.
  - Dette kan føre til elektrisk støt.
- AC-pluggen brukes for frakobling. Den skal være lett tilgjengelig i nødstilfeller.
- Kontroller at enheten er montert i nærheten av støpslet det er koblet til og at støpslet er lett tilgjengelig.
- Hold stikkontakten, strømadapteren og pinnene på støpselet rene for støv osv.
  - Dette kan føre til brann.
- Ikke plugg ut strømledningen mens produktet er i bruk.
  - Elektrisk støt kan skade produktet.
- Så lenge enheten er tilkoblet et vegguttak er den ikke frakoblet strømkilden, selv om enheten er skrudd av.

Forholdsregler ved installering av produktet

- Hold unna varmekilder, f.eks. varmeovner og åpen ild.
  - Elektrisk støt, brann, feilfunksjoner eller deformering kan oppstå.
- Hold emballasjens antifuktighetsmateriale eller vinylinnpakningen utenfor rekkevidde av barn.
  - Antifuktighetsmaterialet er skadelig hvis det svelges. Hvis det svelges ved et uhell, må personen forsøke å kaste opp og nærmeste sykehus kontaktes. I tillegg kan vinylinnpakning forårsake kvelning. Hold produktet utenfor barns rekkevidde.
- Ikke plasser tunge gjenstander på produktet eller sitt på det.
  - Hvis produktet bryter sammen eller mistes, kan du bli skadet. Barn må vises spesiell oppmerksomhet.
- Ikke la strøm- eller signalkabelen ligge der noen kan snuble over den.
  - Forbipasserende kan snuble, som igjen kan føre til elektrisk støt, brann, produktsammenbrudd eller personskade.
- Installer produktet på et ryddig og tørt sted. Ikke bruk nær vann.
  - Støv eller fuktighet kan føre til elektrisk støt, brann eller produktskade.
- Ikke fest tilbehør som ikke er laget for denne skjermen.

- Hvis du kan lukte røyk eller andre lukter eller hører en rar lyd fra produktet, kobler du fra strømledningen og kontakter LGs kundestøtte.
  - Hvis du fortsetter å bruke det uten å ta fornuftige forholdsregler, kan det oppstå elektriske støt eller brann.
- Hvis du mistet produktet eller kabinettet blir skadet, må du slå av produktet og plugge ut strømledningen.
  - Hvis du fortsetter å bruke det uten å ta fornuftige forholdsregler, kan det oppstå elektriske støt eller brann. Kontakt LGs kundestøtte.
- Du må ikke slippe gjenstander på eller forårsake andre støt på produktet. Ikke kast leker eller gjenstander på produktet.
  - Det kan forårsaket personskader, problemer med produktet eller skade skjermen.
- Oppbevares utilgjengelig for barn. Ikke plasser leker i nærheten av produktet.
- Sørg for at produktets ventilasjonshull ikke blir blokkert. Installer produktet mer enn 10 cm fra veggen.
  - Hvis du installerer produktet for nær veggen, kan det bli deformert eller brann kan bryte ut pga. oppbygging av intern varme.
- Ikke blokker eller dekk til produktet med en klut eller andre materialer (f.eks. plast) mens enheten er koblet til.
  - Produktet kan bli deformert, eller det kan bryte ut brann pga. intern overoppheting.
- Plasser produktet på en flat og stabil overflate med nok plass til å holde produktet oppreist.
  - Hvis produktet faller i bakken, kan du eller produktet bli skadet.
- Monter produktet på et sted fritt for elektromagnetisk interferens.
- Hold produktet unna direkte sollys.
  - Produktet kan bli skadet.
- Ikke plasser produktet på gulvet.
  - Små barn og andre kan snuble over det.
- Ikke monter dette produktet på en vegg hvis det kan utsettes for olje eller oljedamp.
  - Dette kan skade produktet og føre til at det faller ned fra veggen.
- For skjermer med blanke kanter bør brukeren vurdere plasseringen til skjermen da kanten kan forårsake forstyrrende refleksjoner fra omliggende lyskilder og lyssterke overflater.

Forholdsregler ved flytting av produktet

- Sørg for å slå av produktet.
  - Du kan få støt, eller produktet kan bli skadet.
- Sørg for å fjerne alle kabler før du fjerner produktet.
  - Du kan få støt, eller produktet kan bli skadet.
- Når du løfter eller flytter produktet, ikke hold det opp-ned mens du kun holder i stativet.
  - Dette kan føre til at produktet faller og kan resultere i skade eller personskade.
- Unngå å riste produktet når du flytter det.
  - Du kan få støt, eller produktet kan bli skadet.
- Sørg for at panelet vender fremover, og hold det med begge hender for å bevege det.
  - Dersom du mister produktet, kan det skadede produktet forårsake elektrisk støt eller brann.
- Ikke plasser produktet vendt ned.
  - Dette kan skade TFT-LCD-skjermen.

Forholdsregler ved bruk/rengjøring av produktet

- Ikke prøv å demontere, reparere eller modifisere produktet selv.
  - Brann eller elektrisk støt kan oppstå.
  - Kontakt LGs kundestøtte for reparasjon.
- Når produktet rengjøres må du koble fra strømledningen og skrubbe forsiktig med en ren klut for å unngå riper. Ikke rengjør med en våt klut eller sprut vann og andre væsker direkte på produktet. Det kan føre til elektrisk støt. (Ikke bruk kjemikaliser som benzene, malingstynnere eller alkohol)
- Hold produktet unna vann.
  - Brann eller elektrisk støt kan oppstå.
- Unngå høye temperaturer og fuktighet.
- Ikke plasser eller lagre brennbare stoffer nær produktet.
  - Det er fare for eksplosjon eller brann.
- Hold produktet rent til enhver tid.
- Sørg for en komfortabel og naturlig arbeidsstilling ved bruk av produktet.
- Ta regelmessige pauser når du arbeider med produktet over lengre tid.
- Ikke press på panelet med en hånd eller en skarp gjenstand som en negl, blyant eller penn, og unngå riper.
- Hold riktig avstand fra produktet og hvil fra tid til annen.
  - Du kan få synsproblemer hvis du ser på produktet fra veldig kort hold eller for lenge.
- Angi passende oppløsning ved hjelp av informasjon i brukerhåndboken.
- Hold små deler unna barns rekkevidde.
- Hvis et stillbilde vises på skjermen en lang stund, kan det etterlate et bilde eller en flekk på skjermen. For å unngå dette problemet bør du bruke en skjermsparer og skru av når produktet ikke brukes. Et vedvarende bilde eller en flekk som er forårsaket av langtidsbruk, dekkes ikke av garantien til dette produktet.
- Ikke bruk produkter med høy spenning rundt skjermen. (eks. Elektrisk fluesmekker)
  - Skjermen kan ødelegges av elektrisk støt.
- Spray vann på en fuktig klut 2 til 4 ganger, og bruk den til å rengjøre rammen på forsiden, tørk bare i én retning. For mye fukt kan forårsake flekker.

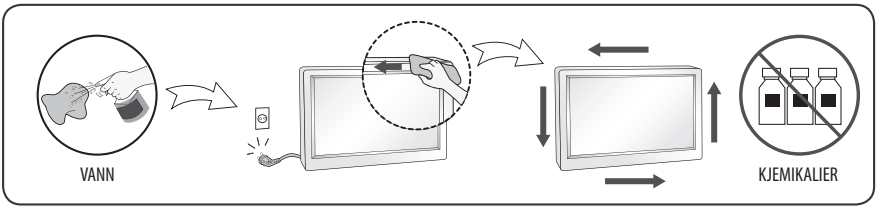

Installasjon

Montering på bord

- Løft skjermen og sett den på bordet i stående stilling. Monter monitoren slik at det er minst 100 mm til veggen, for å sikre tilstrekkelig ventilasjon.

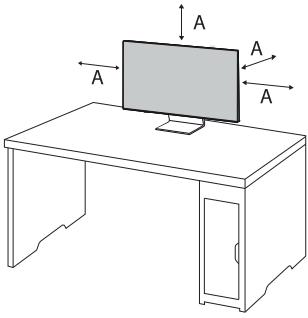

A: 100 mm

⚠

- Koble fra strømledningen før du flytter eller monterer skjermen. Du kan få elektrisk støt.
- Ikke bruk noe annet enn strømkabelen som leveres med produktet, og koble den til en jordet stikkontakt.
- Kontakt den lokale forhandleren eller din nærmeste elektronikkforhandler hvis du trenger en annen strømkabel.

Nivellere skjermen

Hvis skjermen ser ut til å være vridd til en side etter at har produktet er plassert i posisjon, rett ut vinkelen horisontalt som følger.

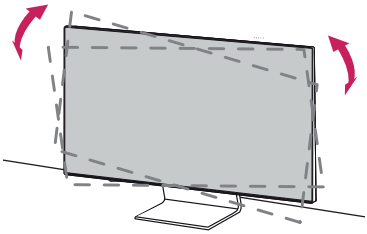

Justere vinkelen

Juster vinkelen på skjermen.

Vinkelen på skjermen kan justeres fremover eller bakover fra -5 ° til 10 ° for å få en behagelig bruksopplevelse.

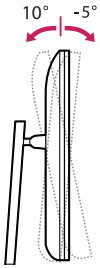

⚠

- Hold skjermen som vist på illustrasjonen nedenfor, slik at du unngår å skade fingrene når du justerer skjermen.
- Vær forsiktig så du ikke tar eller trykker på skjermflaten når du justerer vinkelen på skjermen.

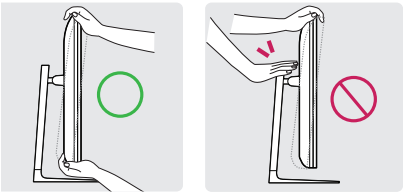

Bruke Kensington-låsen

Hvis du vil ha mer informasjon om montering og bruk, kan du se brukerveiledningen for Kensington-låsen eller gå til nettstedet *http://www.kensington.com*.

Fest skjermen til et bord ved hjelp av Kensington-sikkerhetssystemet.

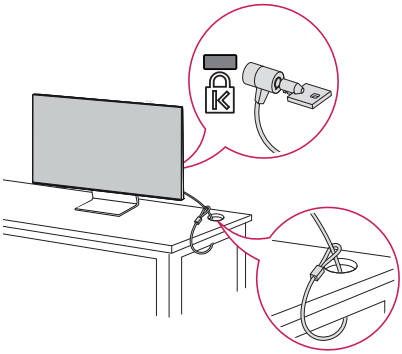

Merk

- Kensington-sikkerhetssystemet er tilleggsutstyr. Tilleggsutstyr er tilgjengelig fra de fleste elektronikkforhandlere.

Koble kameraet til skjermen

Sett inn webkameraet i henhold til retningen du vil at kameraet skal fotografere i, og bruk det etter at du har koblet det til skjermen.

Merk

- Webkameraet er en valgfri funksjon og medfølger ikke som tilbehør. Denne delen kan kjøpes fra LG Electronics servicesenter.
  - Delenummer: EBP64154901
- USB-C-porten på bunnen av skjermen og USB-C-porten på PC-en må kobles til med en USB-C-kabel for at webkameraet skal fungere.
- USB-C-portene på toppen av skjermen er kun for webkameraet.

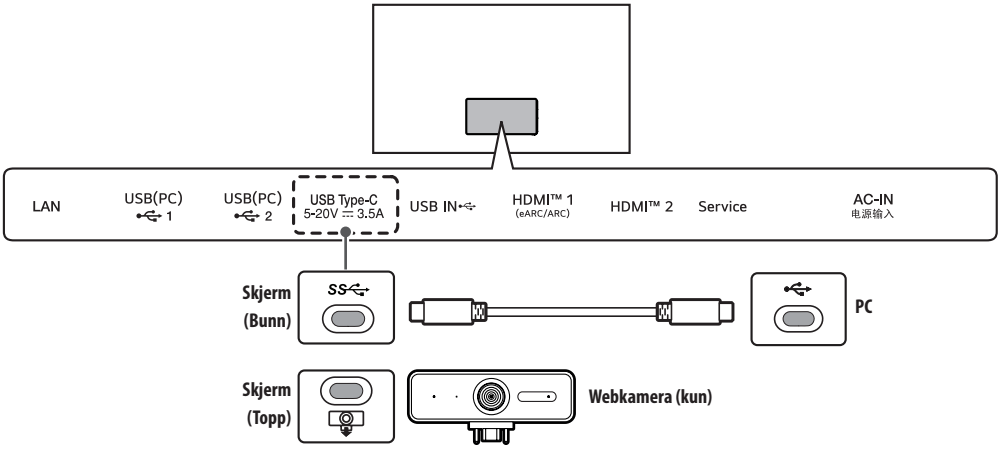

- Ved å koble et kamera til skjermen kan du bruke det til videokonferanser osv.
  - Koble kameraet til den øvre USB-C-porten. Koble PC-en til den nedre USB-C-porten.
  - Velg en enhet for å bruke det tilkoblede kameraet. Gå til [Innstillinger] → [Generell] → [Enheter] → [Eksterne enheter] → [Kamera] → [Velg enhet], og velg skjerm eller PC.
  - Kjør Hjem-dashbord ved å trykke på inngangsknappen på fjernkontrollen.
  - Velg Kamera.

Løfte og flytte på skjermen

Hvis skjermen skal løftes eller flyttes, må du følge disse instruksjonene for å unngå riper eller skader på skjermen, og for å sikre trygg transport uavhengig av form og størrelse.

- Plasserer skjermen i esken eller emballasjen den ble levert i, før du prøver å flytte den.
- Før du flytter eller løfter skjermen, må du koble fra strømledningen og alle andre kabler.
- Når du holder skjermen, bør du ha skjermen vekk fra deg for å unngå skader.
- Ta et godt tak under og på siden av skjermen. Ikke hold i selve panelet.
- Skjermen må ikke utsettes for støt eller for mye vibrering under transport.
- Hold skjermen i stående posisjon når du flytter den. Legg den aldri på siden eller i vinkel.
- Demonter og reposisjoner hodet og stativet hver for seg når du flytter på skjermen.
- Ikke bruk kraft til å bøye/flexe skjermen da dette kan forårsake skader på den.
- Vær forsiktig for ikke å skade knappene som stikker ut når du håndterer skjermen.

- Unngå å ta på skjermen til enhver tid, siden dette kan forårsake skader på skjermen.
- Når du fester stativet til skjermen, må du legge skjermen ned på en flat, polstret overflate for å beskytte skjermen mot riper.

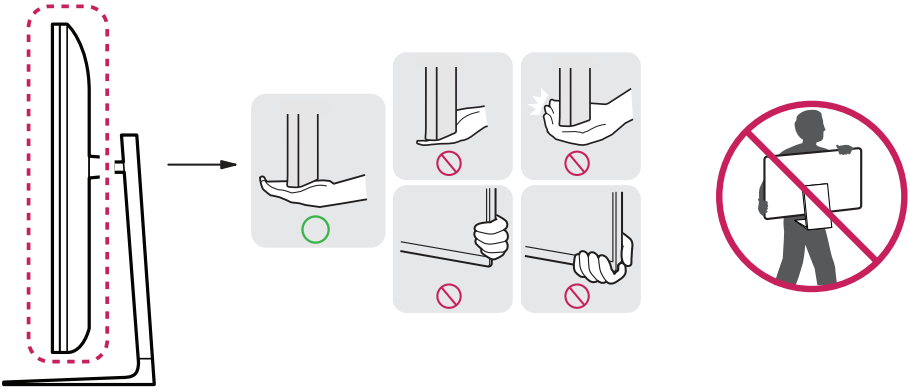

Tilkoblinger

Du kan koble forskjellige eksterne enheten til skjermen. Endre inngangsmodus, og velg den eksterne enheten du vil koble til. Hvis du vil ha mer informasjon om tilkobling av eksterne enheter, kan du se brukerhåndboken som følger med enhetene.

Koble til en PC

Noen av ledningene følger ikke med. Denne skjermen støtter Plug and Play*-funksjonen.

* Plug and Play: en funksjon som gjør det mulig for en PC å gjenkjenne enheter som kobles til av brukeren, uten enhetskonfigurasjon eller ved at brukeren må foreta seg noe når enheten slås på.

HDMI-tilkobling

- Når du kobler til HDMI-kabelen, må produktet og eksterne enheter slås av og kobles fra.
- Støttet HDMI-lydformat:
  Dolby Digital / Dolby Digital Plus (32 kHz / 44,1 kHz / 48 kHz),
  PCM (32 kHz / 44,1 kHz / 48 kHz / 96 kHz / 192 kHz)
- Det anbefales at du bruker HDMI-tilkobling for å få den beste bildekvaliteten.
- Bruk en skjermet grensesnittkabel med ferittkjerne, for eksempel en HDMI-kabel, for å overholde standardspesifikasjonene for produktet.
- Skjermen kan flimre hvis du slår den på når den er kald. Dette er normalt.
- Noen ganger kan røde, grønne eller blå flekker vises på skjermen. Dette er normalt.
- Bruk en High-Speed HDMI®/™ -kabel (kortere enn tre meter).
- Bruk en sertifisert kabel merket med HDMI-logoen. Hvis du ikke bruker en sertifisert HDMI-kabel, er det mulig at skjermbildet ikke vises, eller at en tilkoblingsfeil oppstår.
- Anbefalte typer HDMI-kabler
  - High-Speed HDMI®/™-kabel
  - High Speed HDMI®/™ -Ethernet-kabler
- Hvis du ikke hører lyd i HDMI-modus, må du kontrollere PC-innstillingene. Med noen PC-er må du manuelt endre standard lydutgang til HDMI.
- Hvis du vil bruke HDMI-PC-modus, må du angi PC/DTV til PC-modus.
- Det kan hende atvdu opplever kompatibilitetsproblemer hvis du bruker HDMI-PC-modus.
- Sørg for at strømledningen er frakoblet.
- Hvis du kobler en spillenhet til skjermen, må du bruke kabelen som fulgte med spillenheten.

⚠

- Ikke trykk på skjermen med en finger i lengre perioder, da dette kan forårsake forbigående forvrengning.
- Ikke vis statiske bilder på skjermen i lengre perioder, slik at du unngår bildebrenning. Bruk en skjermsparer hvis det er mulig.
- En trådløs kommunikasjonsenhet i nærheten av enheten kan påvirke bildet.
- For at tilkoblingen skal bli optimal, bør endene på HDMI-kabler og USB-enheter være mindre enn 10 mm tykke og 18 mm lange. Hvis USB-kabelen eller USB-minnepinnen ikke passer til USB-porten på skjermen, bruker du en skjøtekabel som støtter USB 2.0. (Avhengig av modell)

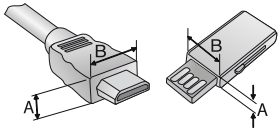

* A ≦ 10 mm

* B ≦ 18 mm

Merk

- Hvis enheten som er koblet til Inngang, også støtter HDMI/USB-C Deep Colour, kan det hende at bildet blir klarere. Hvis enheten imidlertid ikke støtter det, kan det hende at det ikke fungerer på riktig måte. I så fall må du skru av skjermens [HDMI/USB-C Deep Colour]-innstilling.
- ⚙ → ⋮ → [Generell] → [Enheter] → [Inngangsinnstillinger] → [HDMI/USB-C Deep Colour]

USB-C-tilkobling

Sender de digitale video- og lydsignalene fra PC-en til skjermen.

Det er ikke sikkert at alle USB-huber vil fungere. Hvis en USB-enhet tilkoblet via en USB-hub ikke oppdages, kobler du den direkte til skjermens USB-port.

Merk

- USB-C støtter ikke hurtiglading. Konverteringsadaptere for hurtiglading støttes heller ikke.
- Bruk en sertifisert USB-C-kabel (1,5 m eller mindre). Hvis du ikke gjør det, vil kanskje ikke skjermen vises eller en tilkoblingsfeil kan oppstå.
- USB-C støtter ikke DPM. (Bortsett fra USA og CA)
- K (kraftleveranse) og K alternativ modus (DP via USB-C) er støttet via USB-C port.
- Hvorvidt funksjonene fungerer som de skal, avhenger av spesifikasjonene til den tilkoblede enheten og omgivelsene.
- USB-C-porten er ikke for skjermstrømkilden, men for en PC-strømkilde. Koble til en adapter for å gi skjermen tilgang til strøm.

Tilkobling av ekstern enhet

Noen av ledningene følger ikke med. Koble en HD-mottaker, DVD-spiller eller videospiller til skjermen, og velg ønsket inngangsmodus.
Det anbefales at du bruker HDMI-kabler til å koble eksterne enheter til skjermen for å få den beste bilde- og lydkvaliteten.

Tilkobling av USB-enhet

USB-porten på produktet fungerer som en USB-hub.

Merk

- Før du kobler til og begynner å bruke produktet, anbefales det at du installerer alle Windows-oppdateringer, slik at Windows er oppdatert.
- Tilleggsutstyr selges separat.
- Du kan koble til et tastatur, en mus eller en USB-enhet via USB-porten.
- Ladehastigheten kan variere avhengig av enheten.
- For å bruke USB-nedstrømsporten på skjermen må brukeren koble skjermens oppstrømsport til verts-PC-en ved bruk av en USB-C-C- eller USB-C-A-kabel.
- Når USB C-C-kabel er koblet til mellom oppstrømsporten på monitoren og vert-PC-en, støtter nedstrømsporten på monitoren USB 2.0-enheten.
- Når USB C-A-kabel er koblet til mellom oppstrømsporten på monitoren og vert-PC-en, støtter nedstrømsporten på monitoren USB 2.0-enheten. Vert-PC-en må imidlertid støtte USB 2.0-funksjonen.

- Forholdsregler når du bruker en USB-enhet.
  - En USB-enhet som bruker et program for automatisk gjenkjenning eller sin egen driver, vil kanskje ikke gjenkjennes.
  - Noen USB-lagringsenheter støttes kanskje ikke eller fungerer kanskje ikke som de skal.
  - Vi anbefaler at du bruker en USB-hub eller en harddisk med strømforsyning. (Hvis strømforsyningen er utilstrekkelig, er det ikke sikkert at USB-enheten gjenkjennes.)

Deler og Knapper

Bildet kan variere avhengig av modell.

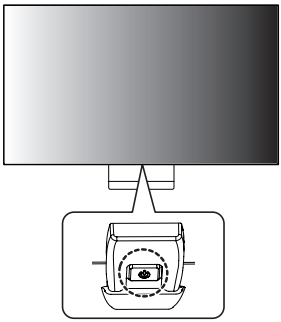

	Slå på (trykk) Slå av[1] (Trykk på knappen og hold den nede) Menykontroll (Trykk på knappen[2]) Menyvalg (Trykk på knappen og hold den nede[3])	1) Alle apper som kjører, lukkes. 2) Trykk på knappen for å få tilgang til og justere menyen. 3) Du kan bruke funksjonen når du går til menykontrollen.

Justere menyen

Strøm av	Innganger	Lydvolum opp	Lydvolum ned	Kanal opp	Kanal ned

⏻	Slår av strømmen.	+ −	Brukes til å justere lydnivået.
⇦	Brukes til å endre inngangskilden.	∧∨	Brukes til å bla gjennom de lagrede kanalene eller programmene.

Spesifikasjoner

Omgivelser	
Driftstemperatur	0 °C til 40 °C
Driftsfuktighet	Mindre enn 80 %
Oppbevaringstemperatur	-20 °C til 60 °C
Oppbevaringsfuktighet	Mindre enn 85 %

Produktinformasjon

Trådløs modul (LGSBWAC03) Spesifikasjoner	
Trådløst LAN (IEEE 802.11a/b/g/n/ac)	
Frekvensområde	Utgangseffekt (maks.)
2400 – 2483,5 MHz	18,5 dBm
5150 – 5725 MHz	19,5 dBm
5725 – 5850 MHz	11,5 dBm
Bluetooth	
Frekvensområde	Utgangseffekt (maks.)
2400 – 2483,5 MHz	9 dBm

Båndkanaler kan variere fra land til land, og brukeren kan derfor ikke justere frekvensen som brukes. Dette produktet er konfigurert for den regionale frekvenstabellen.

Av hensyn til brukeren bør du sørge for at det er minst 20 cm mellom enheten og kroppen ved montering og betjening.

Spesifikasjonene kan endres uten varsel.

Symbolet ~ betyr vekselstrøm, og symbolet ⎓ betyr likestrøm.

Mål: Skjermstørrelse (bredde x dybde x høyde)

- Med stativ: 967 mm x 272,9 mm x 647,5 mm
- Uten stativ: 967 mm x 71,8 mm x 564 mm

Vekt (uten emballasje)

- Med stativ: 14,6 kg
- Uten stativ: 10,9 kg

Strømkilder

- Nominell effekt: 100-240 V~ 50/60 Hz 2,1 A
- Strømforbruk
  - Driftsmodus: 58 W (vanlig)*
  - Standbymodus: ≤ 0,5 W (Basert på HDMI-port)**

* Strømforbruket måles med LGE-teststandarden. (Helt hvitt mønster, Maksimal oppløsning, Utgangstilstand)

* Strømforbruket kan variere etter driftsforhold og skjerminnstillinger.

** Når den ikke brukes, går skjermen i dvaletilstand i løpet av et par minutter. (Maks. 5 minutter)

HDMI/USB-C DTV-støttet modus

Oppløsning	Horisontal frekvens (kHz)	Vertikal frekvens (Hz)
640 x 480p	31,46	59,94
	31,50	60,00
720 x 480p	31,46	59,94
	31,50	60,00
720 x 576p	31,25	50,00
1280 x 720p	44,95	59,94
	45,00	60,00
	37,50	50,00
1920 x 1080i	28,12	50,00
	33,71	59,94
	33,75	60,00
1920 x 1080p	26,97	23,97
	27,00	24,00
	28,12	25,00
	33,71	29,97
	33,75	30,00
	56,25	50,00
	67,43	59,94
	67,50	60,00
3840 x 2160p	53,94	23,97
	54,00	24,00
	56,25	25,00
	67,43	29,97
	67,50	30,00
	112,50	50,00
	134,86	59,94
	135,00	60,00
2560 x 1080p[1) 2)]	66,00	60,00

1) Støttes når bredt størrelsesforhold er satt til 21:9.
2) Støttes når bredt størrelsesforhold er satt til 32:9.

HDMI/USB-C PC-støttet modus

- PC-lyd støttes ikke.

Oppløsning	Horisontal frekvens (kHz)	Vertikal frekvens (Hz)
640 x 350	31,46	70,09
720 x 400	31,46	70,08
640 x 480	31,46	59,94
800 x 600	37,87	60,31
1024 x 768	48,36	60,00
1360 x 768[2)]	47,71	60,01
1152 x 864	54,34	60,05
1280 x 1024	63,98	60,02
1920 x 1080	67,50	60,00
2560 x 1440[1)]	88,78	59,95
3840 x 2160	53,94	23,97
	54,00	24,00
	56,25	25,00
	67,43	29,97
	67,50	30,00
	112,50	50,00
	134,86	59,94
	135,00	60,00
2560 x 1080[3) 4)]	66,00	60,00
3840 x 1600[3)]	99,41	60,00
3840 x 1080[4)]	66,62	60,00

1) Støttes når HDMI/USB-C Deep Colour er satt til 4K.
2) Støttes når HDMI/USB-C Deep Colour er satt til Av.
3) Støttes når bredt størrelsesforhold er satt til 21:9.
4) Støttes når bredt størrelsesforhold er satt til 32:9.

Melding med informasjon om programvare med åpen kildekode

Besøk *https://opensource.lge.com* for å motta kildekoden under GPL, LGPL, MPL og andre lisenser for åpen kildekode med krav om å offentliggjøre kildekode, som dette produktet inneholder, og for å få tilgang til alle lisensvilkår, notiser om opphavsrett og andre relevante dokumenter det er henvist til.

LG Electronics vil også gi deg åpen kildekode på CD-ROM mot å få dekket distribusjonskostnadene (som utgifter til medier, frakt og ekspedisjon). Send en forespørsel til *opensource@lge.com*.

Tilbudet er gyldig for enhver som innehar denne informasjonen i tre år etter vår siste forsendelse av dette produktet.

Lisenser

Hver modell har forskjellige lisenser. Gå til *www.lg.com* hvis du vil ha mer lisensinformasjon.

HDMI™
HIGH-DEFINITION MULTIMEDIA INTERFACE

Begrepene HDMI, HDMI High-Definition Multimedia Interface, HDMI-merkevarer og HDMI-logoene er varemerker eller registrerte varemerker som tilhører HDMI Licensing Administrator, Inc.

Produsert på lisens fra Dolby Laboratories. Dolby, Dolby Vision, Dolby Vision IQ, Dolby Audio, Dolby Atmos og dobbel-D-symbolet er varemerker som tilhører Dolby Laboratories Licensing Corporation.

HEVC Advance™
Covered by patents at patentlist.accessadvance.com

The Bluetooth® word mark and logos are registered trademarks owned by Bluetooth SIG, Inc. and any use of such marks by LG Electronics Inc. is under license. Other trademarks and trade names are those of their respective owners.

QuickSet®

Feilsøking

Det vises ikke noe på skjermen.

- Er skjermens strømledning tilkoblet?
  - Kontroller om strømledningen er koblet til strømuttaket på riktig måte.
- Vises meldingen [Intet signal]?
  - Denne vises hvis signalkabelen mellom PC-en og skjermen mangler eller er frakoblet. Kontroller kabelen og koble den til på nytt.

Skjermbildet er ustabilt og rister. / Bilder som vises på skjermen etterlater seg skyggespor.

- Valgte du riktig oppløsning?
  - Hvis den valgte oppløsningen er HDMI 1080i 60/50 Hz (sammenflettet), kan skjemren begynne å flimre. Endre oppløsningen til 1080p eller anbefalt oppløsning.
  - Hvis skjermkortet ikke settes til anbefalt (optimal) oppløsning, kan det føre til uklar tekst, dimmet skjerm, avkuttet visningsområde eller feiljustering av skjermen.
  - Innstillingsmetoden kan variere avhengig av datamaskin eller operativsystem, og enkelte oppløsninger er kanskje ikke tilgjengelige, alt avhengig av grafikkortets ytelse. Hvis dette skjer, kontakter du produsenten av datamaskinen eller grafikkortet.

Skjermen har et etterbilde.

- Vises skyggesporet selv når skjermen er slått av?
  - Hvis et stillbilde vises på skjermen en lang stund, kan det skade skjermen slik at det dannes et skyggespor.
  - Bruk skjermsparer for å forlenge levetiden til skjermen.
- Vises det prikker på skjermen?
  - Når du bruker skjermen, kan det vises prikker (røde, grønne, blå, hvite eller svarte) på skjermen. Dette er normalt for en LCD-skjerm. Det er ikke en feil og påvirker ikke skjermens ytelse.

Enkelte funksjoner er deaktivert.

- Er det enkelte alternativer som er utilgjengelige når du trykker på Menu-knappen?
  - Kontroller PC-innstillingene og inngangssignalet. (HDR, intet signal)

Ser du en "Ukjent monitor, Plug and Play (VESA DDC) monitor funnet"-melding?

- Har du installert skjermdriveren?
  - Kontroller at du har installert skjermdriveren på nettstedet vårt: *https://www.lg.com*.
  - Kontroller at grafikkortet støtter Plug and Play-funksjonen.

Oppløsning i 4K/5K er utilgjengelig.

- Sjekket du kabeltilkoblingen?
  - Sjekk at kabelen er korrekt koblet til.
  - Det anbefales å bruke tilleggsutstyret som leveres sammen med produktet.
- Er oppløsning og refresh-rate korrekt stilt inn?
  - Angi korrekt oppløsning og refresh-rate i PC-skjermens oppløsningsinnstillinger eller i spillerens menyalternativer.
- Støttter den tilkoblede eksterne enheten oppløsning i 4K/5K?
  - Dette er kun tilgjengelig hos tilkoblede eksterne enheter som støtter oppløsning i 4K/5K.
  - Sjekk om den tilkoblede eksterne enheten støtter oppløsning i 4K/5K.
- Er [HDMI/USB-C Deep Colour]-funksjonen aktivert?
  - Gå til ⚙ → ⋮ → [Generell] → [Enheter] → [Inngangsinnstillinger] → [HDMI/USB-C Deep Colour]-funksjonen for å aktivere funksjonen.

Bytte batteri i fjernkontrollen

(Avhengig av modell)

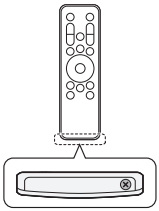

1 Fjern skruene for å åpne dekselet til batterirommet.
2 Sett inn det nye batteriet (CR2025 / 3 V) med ⊕-siden på linje med etiketten i batterirommet.
3 Skru på dekselet igjen.

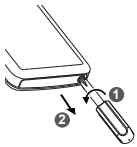

For å fjerne batteriene utfører du installasjonen i motsatt rekkefølge.

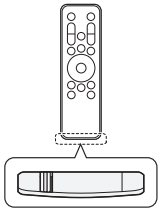

Bruk 3 V, CR2025-knappcellebatteri. Bytt ut batteriet med et nytt og sett det inn i batteriholderen som vist.

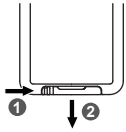

1 Skyv kroken til siden og dra i den for å skille batteriholderen på baksiden av fjernkontrollen.
2 Juster ⊕-siden av det nye batteriet iht. etiketten på batteriholderen, og sett det inn på riktig måte.
3 Skyv inn batteriholderen til du hører et klikk.

Illustrasjonene kan avvike fra det faktiske tilbehøret.

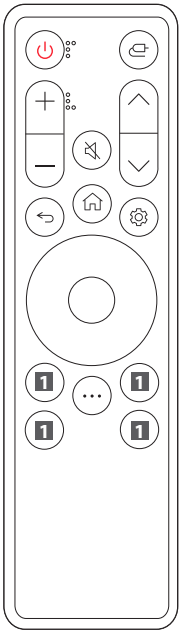

Strøm Slår skjermen av eller på.

Inngang Velger gjeldende inngangsmodus.

+/— Volumknapper Brukes til å justere lydnivået.

Demp Brukes til å dempe alle lyder.

∧/∨ Programknapper Brukes til å bla gjennom de lagrede programmene.

Tilbake Brukes til å gå tilbake til det forrige nivået.

Hjem Viser Hjem -menyen, for eksempel gjeldende tid, vær, appliste og ekstern inngang.

Innstillinger Får hovedmenyskjermen til å vises eller skjules.

Retningsknapper og OK Det lar deg flytte, velge og justere menyer.

• • • Flere handlinger Viser flere fjernkontrollfunksjoner.

1 Knapper for strømmetjenester Kobler til tjenesten for videostrømming.

1 Hjem-dashbord Får tilgang til [Hjem-dashbord].

1 Brukerveiledning Får tilgang til [Brukerveiledning].

1 FAV Brukes til å vise favorittprogramlisten.

(Enkelte knapper og tjenester er kanskje ikke tilgjengelige avhengig av modell og region.)

Merk

- Pass på å rette fjernkontrollen mot monitorens fjernkontrollsensor.
- Produktets interne og eksterne batterier skal ikke eksponeres for overdreven varme, som f.eks. direkte sollys, åpen ild eller lignende.
- Det kan være fare for brann eller eksplosjon hvis batteriet byttes ut med feil type batteri.

LG

Life's Good