Brugervejledning
LED-SKÆRM (LED-SKÆRM*)

*LG LED-skærme er LCD-skærme med LED-baggrundslys.

Læs denne vejledning grundigt inden betjening af produktet, og behold den til evt. senere brug.

LED-SKÆRMMODEL
17MB15T/17MB15TP
19MB15T

www.lg.com

Denne enhed er blevet konstrueret og fremstillet, så det er sikkert at bruge den. Hvis enheden bruges på en måde, den ikke er konstrueret til, kan du imidlertid få elektrisk stød, og der kan opstå brand eller andre farlige situationer. Du skal overholde følgende grundlæggende retningslinjer i forbindelse med installation, brug og vedligeholdelse for at kunne drage fordel af de beskyttelsesforanstaltninger, der er integreret i skærmen.

Sikkerhed

Brug kun det strømkabel, der følger med enheden. Hvis der anvendes et andet strømkabel, skal det være godkendt efter de gældende nationale standarder – især hvis strømkablet ikke leveres af leverandøren. Hvis strømkablet på nogen måde er beskadiget, skal du kontakte producenten eller det nærmeste autoriserede servicested for at få det udskiftet.

Apparatkontakten anvendes som afbryderkontakt.

Du skal sørge for, at enheden monteres tæt ved vægstikkontakten, hvor stikket er sat i, og at der er fri adgang til vægstikkontakten.

Skærmen må kun tilsluttes en strømkilde, der er angivet i specifikationerne i denne brugerhåndbog eller på skærmen. Hvis du er i tvivl om, hvilken type strømforsyning der er i dit hjem, skal du kontakte forhandleren for at få nærmere oplysninger.

Overbelastede vekselstrømskontakter og forlængerledninger er farlige. Flossede strømkabler og stikpropper, der er gået i stykker, er ligeledes farlige. Disse risikable dele kan forårsage elektrisk stød, brand og andre farlige situationer. Kontakt en servicetekniker for at få den risikable del udskiftet.

Hvis enheden stadig er tilsluttet vægstikkontakten, så er den ikke frakoblet vekselstrømskilden, også selv om der er slukket for enheden.

Undlad at åbne skærmen:

- Komponenterne inde i skærmen skal hverken betjenes eller vedligeholdes.
- Der er farlig højspænding inde i skærmen, selvom strømmen er afbrudt.
- Kontakt forhandleren, hvis skærmen ikke fungerer ordentligt.

For at undgå personskader:

- Placer ikke skærmen på en overflade eller hylde, der skråner, medmindre den er forsvarligt fastgjort.
- Brug kun et stativ, der anbefales af producenten.
- Tab ikke genstande på produktet og stød ikke til produktet. Smid ikke legetøj eller genstande hen på skærmen. Det kan forårsage personskader, problemer med produktet og beskadige skærmen.

For at undgå brand og farlige situationer:

- Sluk altid for skærmen, hvis du forlader rummet i længere tid. Lad aldrig skærmen være tændt, når du forlader huset.
- Pas på, at børn ikke taber eller skubber genstande ind i skærmkabinettets åbninger. Nogle af de indre dele indeholder farlig spænding.
- Tilføj ikke komponenter, der ikke er specifikt designet til denne skærm.
- Tag stikket til skærmen ud af vægstikkontakten, når den ikke skal bruges i en længere periode.
- Rør aldrig ved strømkablet og signalkablet, når det lyner og tordner, da dette kan være meget farligt. Det kan give elektrisk stød.

Installation

Der må ikke være nogen genstande, som ligger på eller ruller over strømkablet.
Placer ikke skærmen et sted, hvor strømkablet kan blive beskadiget.
Brug ikke denne skærm i nærheden af en vandkilde, f.eks. et badekar, en vaskekumme, en køkkenvask, en vaskebalje, en våd kælder eller en swimmingpool.
Der er ventilationsåbninger i skærmens kabinet, så den varme, der genereres under driften, kan slippe ud. Hvis disse åbninger blokeres, kan den akkumulerede varme forårsage funktionsstop og brand. Derfor må du ALDRIG:

- Blokere ventilationsåbningerne i bunden ved at anbringe skærmen på en seng, en sofa, et tæppe eller lignende.
- Placere skærmen i et lukket rum, hvor der ikke er ordentlig ventilation.
- Dække åbningerne med stof eller andre materialer.
- Placere skærmen tæt på eller over en radiator eller en anden varmekilde.

Undlad at gnide eller stryge på Active Matrix LCD-skærmen med noget hårdt for at undgå at ridse eller på anden måde beskadige skærmen.
Undgå at trykke hårdt på LCD-skærmen med hænderne, da det kan medføre, at der dannes et permanent efterbillede.
Nogle fejl kan optræde som røde, grønne eller blå pletter på skærmen. Dette påvirker dog ikke skærmens ydeevne.
Anvend om muligt den anbefalede opløsning for at opnå den bedste billedkvalitet på LCD-skærmen. Hvis der benyttes en anden opløsning end den anbefalede, vises der muligvis skalerede eller reproducerede billeder på skærmen. Dette er imidlertid en egenskab ved LCD-skærmen med fast opløsning.
Visning af et stillbillede i lang tid kan efterlade et permanent billede eller en plet på skærmen. Brug en screensaver og sluk, når produktet ikke bruges, for at undgå dette problem. Et permanent billede eller en plet, der skyldes lang tids brug, dækkes ikke af garantien på dette produkt.
Man skal ikke støde til eller ridse skærmens frontpanel og sider med metalgenstande. Dette kan beskadige skærmen.
Sørg for, at panelet vender fremad, og hold det med begge hænder, når du flytter det. Hvis du taber produktet, kan det beskadigede produkt forårsage elektrisk stød eller brand. Kontakt et autoriseret servicecenter, hvis produktet skal repareres.
Undgå høje temperaturer og høj fugtighed.

Rengøring

- Træk stikket ud af stikkontakten, før du rengør LCD-skærmens overflade.
- Brug en let fugtet klud (ikke våd). Brug ikke spraymidler direkte på skærmen. Der kan forekomme elektrisk stød, hvis der påføres spraymiddel.
- Når du rengør produktet, skal du tage strømstikket til enheden ud og gnide forsigtigt med en blød klud, så du ikke ridser produktet. Brug ikke en våd klud under rengøringen og spray ikke vand eller andre væsker direkte på produktet. Du kan få elektrisk stød! (Anvend ikke kemikalier så som benzen, fortyndervæske til maling eller sprit).
- Spray vand på en blød klud 2 til 4 gange, og brug den til at rengøre frontrammen. Gnid kun i én retning. For meget fugt kan give pletter.

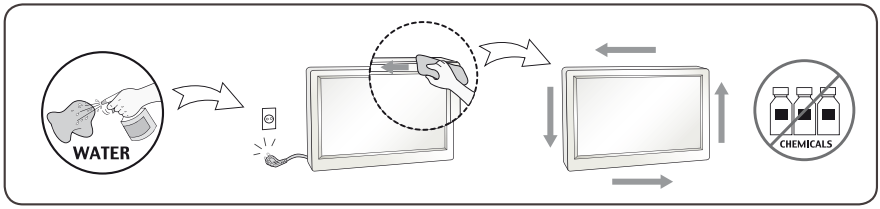

Ompakning

- Smid ikke papkassen og/eller emballagen ud. Den oprindelige emballage kan bruges til at transportere enheden på et senere tidspunkt. Hvis enheden skal sendes til en andet sted, skal den pakkes i den oprindelige beholder.

Bortskaffelse

- Det lysstofrør, som bruges i denne skærm, indeholder en lille smule kviksølv.
- Denne skærm må ikke bortskaffes med den almindelige dagrenovation.
- Skærmen skal bortskaffes i overensstemmelse med de lokale regler.

Korrekt stilling ved siddende brug af produktet

- Juster skærmen, så det er behageligt for dig at se på den i en svagt nedadgående vinkel fra dine øjnes naturlige udgangspunkt.
- Tag en pause i ca. 10 minutter hver time for at reducere enhver form for træthed, som skyldes brug i lang tid.
- Berøringsskærmens holder gør det muligt at bruge produktet i den optimale position.
- Juster holderens vinkel mellem 15 og 30 grader for at skabe det optimale brugsmiljø.

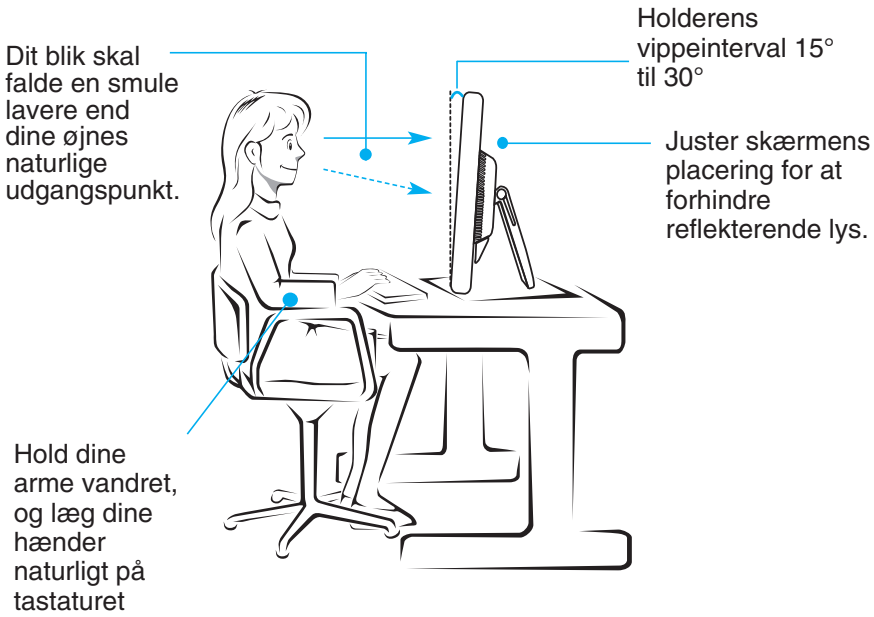

Korrekt stilling ved stående brug af produktet

- Juster skærmen, så det er behageligt for dig at se på den i en svagt nedadgående vinkel fra dine øjnes naturlige udgangspunkt.
- Tag en pause i ca. 10 minutter hver time for at reducere enhver form for træthed, som skyldes brug i lang tid.
- Berøringsskærmens holder gør det muligt at bruge produktet i den optimale position.
- Juster holderens vinkel mellem 45 og 66 (68) grader for at skabe det optimale brugsmiljø.

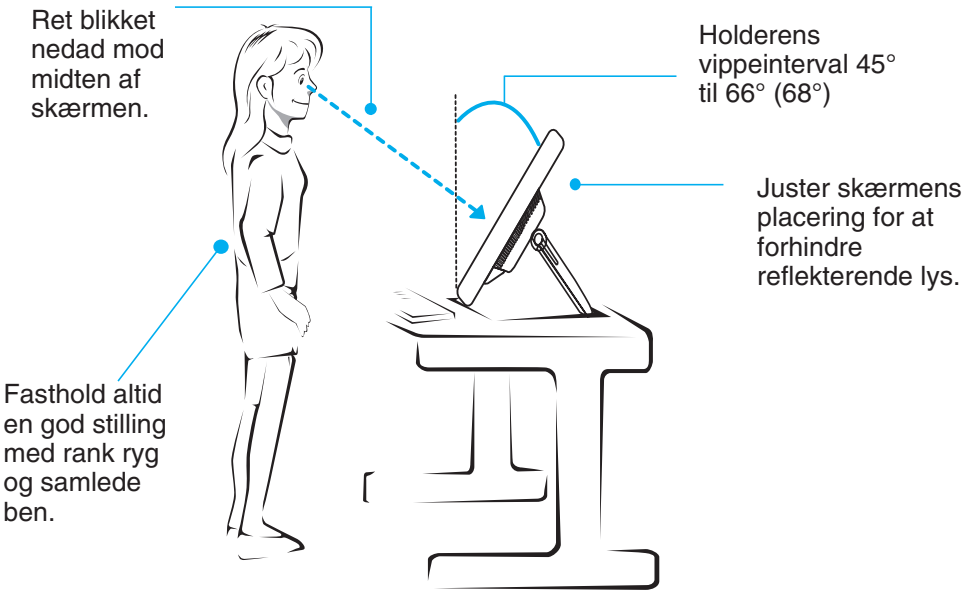

!!! Tak, fordi du valgte LGE-produkter !!!

Kontroller, at følgende dele er inkluderet med din skærm. Kontakt din forhandler, hvis der mangler nogle dele.



Brugsvejledning/Kort
(Afhænger af landet)



Strømledning

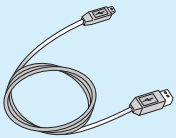

USB-kabel

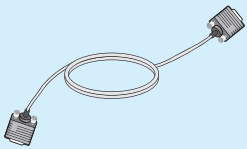

15 ben D-Sub Signalkabel
(Dette signalkabel skal være fastgjort på dette produkt før forsendelsen, hvis det skal opsættes.)

BEMÆRK:
- Tilbehøret kan se anderledes ud end det, der vises her.
- Brugeren skal anvende afskærmede signalinterfacekabler (D-sub 15 bens kabel) med ferritkerne, så produktet forbliver i overensstemmelse med standarder.

Efter at du har monteret skærmen, skal du indstille vinklen som følger:

Grundindstilling

1. Indstil skærmens vinkel som følger:

Sådan indstilles skærmens vinkel

- Vippeområde :

17MB15T/17MB15TP : 15° til 66°

19MB15T : 15˚ til 68˚

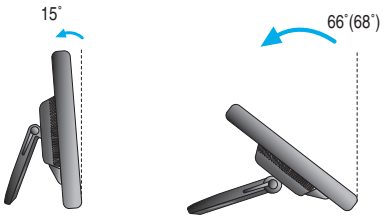

- Skub skærmen helt tilbage og anvend den fra det punkt, som den automatisk kommer tilbage til.

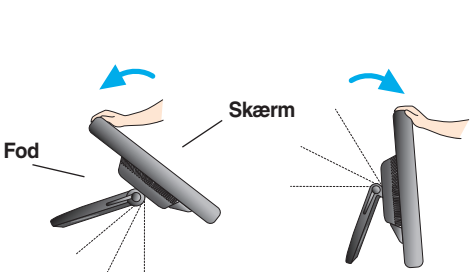



Skub ikke foden i skærmens retning, når den står i grundindstilling. Produktet kan falde ned og forvolde personskader, få funktionsfejl eller beskadige skærmen.

2. Når skærmens vinkel er blevet indstillet, skal den låses ved hjælp af låsehåndtaget, så det undgås, at produktet flytter sig.

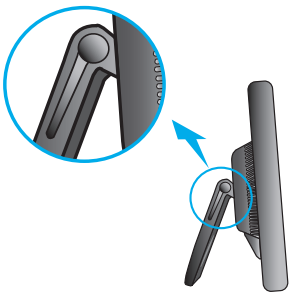

Illustrationen viser foden med låsehåndtaget udløst

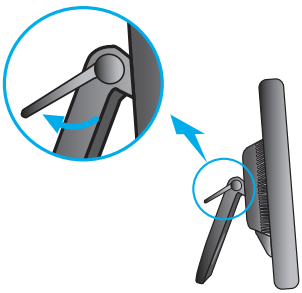

Illustrationen viser foden med låsehåndtaget låst

Tilslutning til pc'en

1. Sluk for computeren og produktet. Tilslut kablet som vist på illustrationen fra (1) til (2) .

Ⓐ Tilslut D-sub-kablet (pc)
Ⓑ Tilslut D-sub-kablet (Mac)

BEMÆRK:
- Dette er en forenklet gengivelse af skærmens bagside.
- Illustrationen viser en generel tilslutningsmodel. Bagsiden af din skærm kan afvige fra det viste.

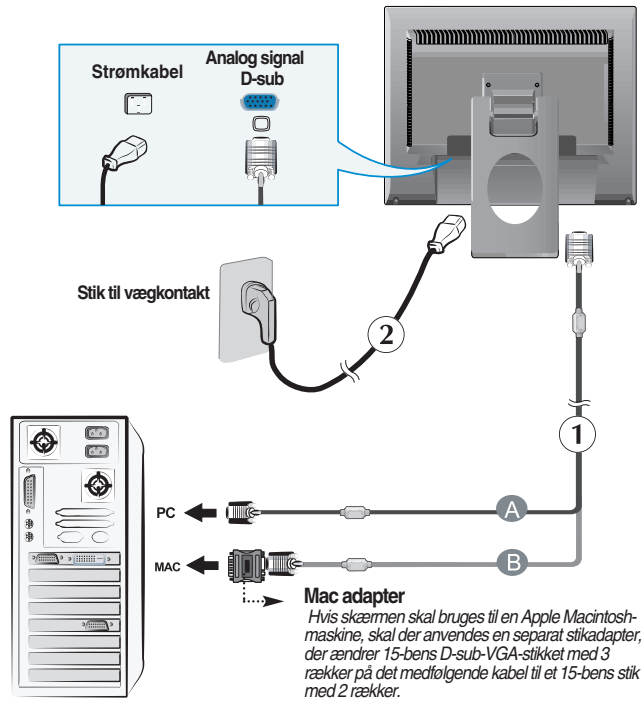

2. Tryk på knappen ⏻ på sidepanelet for at tænde for strømmen. Når der er tændt for strømmen til skærmen, startes den automatiske billedindstillingsfunktion automatisk.



BEMÆRK:
- **Hvad er den automatiske billedindstillingsfunktion (Self Image Setting Function)?** Denne funktion vælger automatisk de optimale skærmindstillinger. Første gang skærmen tilsluttes, sikrer funktionen, at skærmen automatisk indstilles optimalt i forhold til indgangssignalerne.
- **Funktionen 'AUTO/SET' (auto/indstil.)?** Hvis du støder på problemer så som sløret skærm, sløret tekst, skærmen flimrer eller hælder, når du anvender enheden, eller efter at du har ændret skærmopløsning, skal du trykke på funktionsknappen **AUTO/SET** for at forbedre opløsningen.

Sådan bruges berøringsskærmen

1) Slut USB-kablet til berøringsskærmen som vist nedenfor.
2) Udfør berøringsskærmens kalibrering.
3) Indstil "dobbeltklikfunktionen".
4) Der findes yderligere oplysninger i berøringsskærmens brugervejledning.

BEMÆRK

- Du kan downloade og installere den nyeste version fra LGEs hjemmeside (www.lg.com).

<USB-kabel til berøringsskærmen>

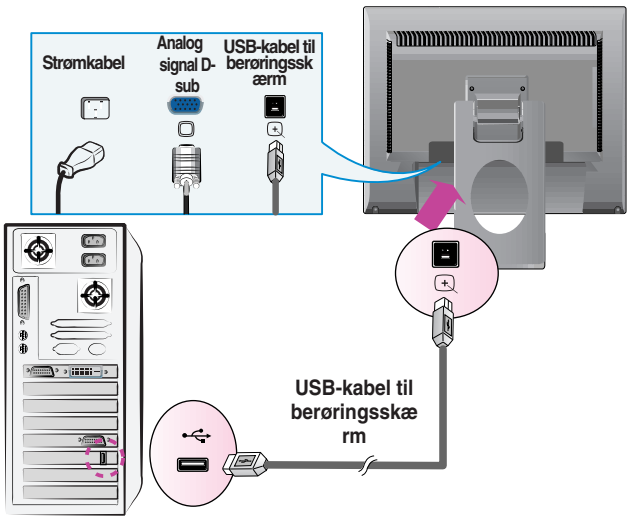

BEMÆRK

- Det købte produkt og tilbehør kan variere fra enhederne på illustrationerne i denne brugervejledning.

Kontrolelementer på frontpanelet

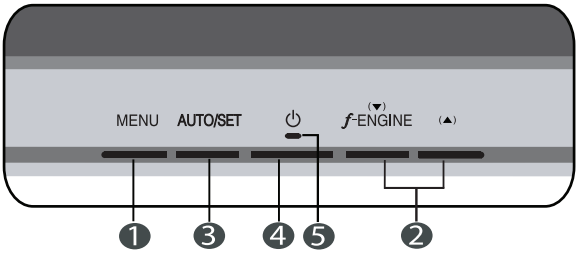

Knap	Funktion
1 **Knappen MENU**	Brug denne knap til at åbne eller lukke skærmmenuen.
 	**OSD LOCKED/UNLOCKED (Skærmmenu låst/låst op)** Med denne funktion kan du låse de nuværende kontrolindstillinger, så disse ikke ved en fejltagelse ændres. OSD indstillingerne låses ved at trykke på og holde **MENU knappen** nede i nogle sekunder. Meddelelsen "**OSD LOCKED (OSD LÅST)**" ses. OSD indstillingerne kan til enhver tid låses op igen ved at trykke på **MENU knappen** i nogle sekunder. Meddelelsen "**OSD UNLOCKED (OSD OPLÅST)**" ses.

Knap	Funktion
② **Knapperne ▲▼**	Brug disse knapper til at vælge eller indstille funktionerne i skærmmenuen.
ƒ·ENGINE	Yderligere oplysninger findes på side 18. 
③ **AUTO/SET Knappen**	Brug denne knap til at vælge en ikon i skærmmenuen.
	**Automatisk billedjustering** Hvis du vil justere skærmindstillingerne, skal du altid trykke på knappen AUTO/SET (Automatisk/Indstil), inden skærmmenuen åbnes. Hermed vælges automatisk de optimale indstillinger til den aktuelle skærmopløsning. Den bedste opløsning til en: 17MB15T/17MB15TP : 1280 x 1024 19MB15T : 1280 x 1024
④ **Strømknap**	Brug denne knap til at tænde og slukke for skærmen.
⑤ **Strømindikator**	Denne indikator lyser blåt, når skærmen fungerer normalt (er tændt). Hvis skærmen er i pausetilstand (energispare), blinker indikatoren.

Indstilling af skærmbilledet

Det er nemt og hurtigt at indstille skærmbilledets størrelse, position og øvrige parametre via skærmmenuen.
Nedenfor gives der et eksempel på, hvordan kontrolelementerne kan anvendes.
Det følgende afsnit indeholder en oversigt over de indstillinger, der kan vælges i skærmmenuen.

BEMÆRK:
- Vent mindst 30 minutter, så skærmbilledet få tid til at blive stabiliseret, inden du justerer det.

Benyt følgende fremgangsmåde for at justere skærmbilledet via skærmmenuen:

MENU → ▼ ▲ → AUTO/SET → ▼ ▲ → MENU

1. Tryk på knappen MENU for at åbne skærmmenuens hovedmenu.

2. Brug knappen ▼eller ▲ til at vælge elementer i skærmmenuen. Tryk på knappen AUTO/SET (Automatisk/Indstil), når det ønskede ikon er markeret.

3. Brug knapperne ▼eller ▲ til at indstille billedet til det ønskede niveau. Brug knappen AUTO/SET (Automatisk/Indstil) til at vælge andre elementer i undermenuerne.

4. Tryk på knappen MENU én gang for at vende tilbage til hovedmenuen og vælge en anden funktion. Tryk på knappen MENU to gange for at lukke skærmmenuen.

I tabellen nedenfor angives de forskellige kontrolelementer og indstillinger i skærmmenuerne.

Hovedmenu	Undermenu		A	Beskrivelse
PICTURE (Billede)	BRIGHTNESS (Lysstyrke)		●	Bruges til at indstille skærmbilledets lydstyrke, kontrast og gamma.
	CONTRAST (Kontrast)		●	
	GAMMA		●	
COLOR (Farve)	PRESET (Forudindstil)	sRGB	●	Bruges til at tilpasse farverne i skærmbilledet.
		6500K	●	
		9300K	●	
	RED (Rød)		●	
	GREEN (Grøn)		●	
	BLUE (Blå)BLUE		●	
TRACKING (Sporing)	HORIZONTAL (Vandret)		●	Bruges til at justere billedets position.
	VERTICAL (Lodret)		●	
	CLOCK (Klok)		●	Bruges til at forbedre skærmbilledets klarhed, stabilitet og skarphed.
	PHASE (Fase)		●	
	SHARPNESS (Skarphed)		●	
SETUP (Opsætning)	LANGUAGE (Sprog)		●	Bruges til at forbedre skærmbilledets klarhed, stabilitet og skarphed.
	OSD POSITION (Skærmmenuens position)	HORIZONTAL (Vandret)	●	
		VERTICAL (Lodret)	●	
	WHITE BALANCE (Hvidbalance)		●	
	POWER INDICATOR (Strømindikator)		●	
	FACTORY RESET (Gendan fabriksindstillinger)		●	
F-ENGINE	MOVIE (Film)		●	Bruges til at tilpasse skærmbilledet til de omgivelser, hvori skærmen anvendes.
	INTERNET		●	
	USER (Bruger)		●	
	NORMAL		●	
	DEMO		●	

● : Justerbar
A : Analog indgang **(D-sub)**

BEMÆRK

- Ikonernes rækkefølge kan variere afhængigt af modellen (13 til 18).

Ovenfor gennemgås den fremgangsmåde, der skal bruges til at vælge og justere indstillinger i skærmmenuen. Nedenfor angives de ikoner og ikonnavne, der vises i skærmmenuen, sammen med en beskrivelse af de enkelte elementer..

Tryk på knappen MENU for at åbne skærmmenuens hovedmenu.

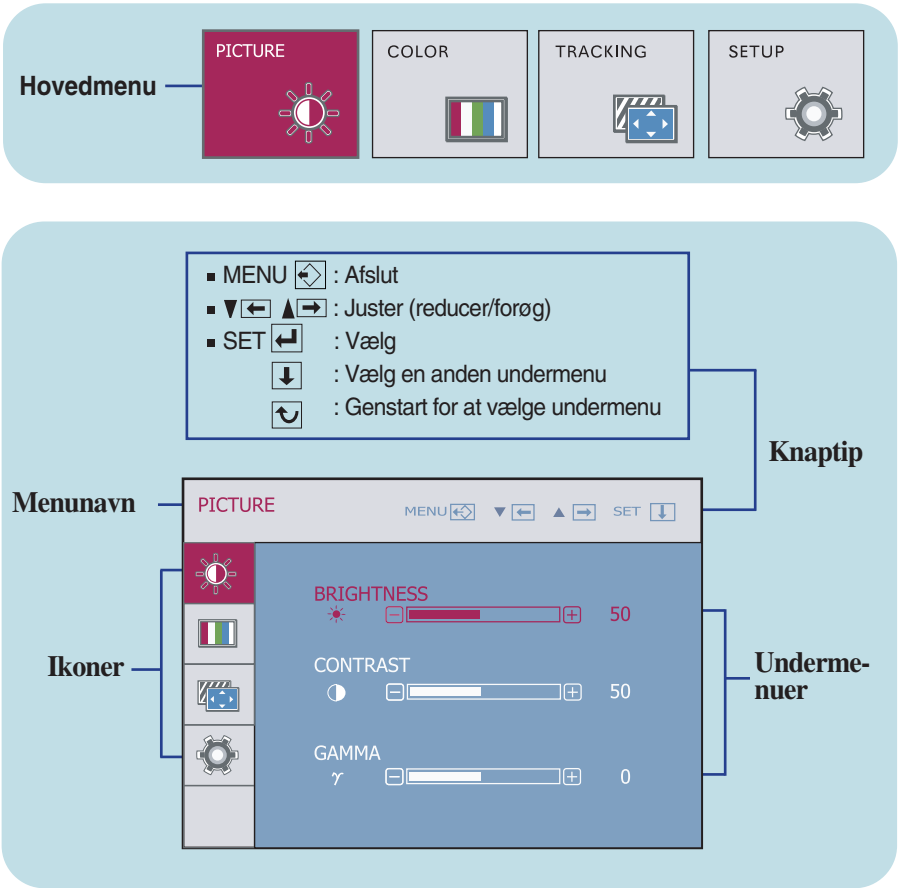

BEMÆRK:

▪ Det sprog, der anvendes i skærmmenuerne, er muligvis et andet end i brugerhåndbogen.

Hovedmenu	Undermenu	Beskrivels

PICTURE (Billede)



BRIGHTNESS (Lysstyrke)	Bruges til at justere billedets lysstyrke.
CONTRAST (Kontrast)	Bruges til at justere billedets kontrast.
GAMMA	Indstil din egen gammaværdi. : -50/0/50 Høje gammaværdier viser hvidlige billeder og lave gammaværdier viser sortagtige billeder på skærmen.

- **MENU** : Afslut
- ▼ : Formindsk
- ▲ : Forøg
- **SET** : Vælg en anden undermenu.

COLOR (Farve)

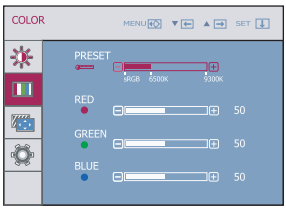

PRESET (Forudindstil)	• sRGB: Indstil farverne på skærmbilledet, så de passer til sRGB-standardfarvespecifikationen. • 6500K: Let rødlig hvid. • 9300K: Let blålig hvid.
RED (Rød)	Angiv dine egne niveauer for rød.
GREEN (Grøn)	Angiv dine egne niveauer for grøn.
BLUE (Blå)	Angiv dine egne niveauer for blå.

- **MENU** : Afslut
- ▼ : Formindsk
- ▲ : Forøg
- **SET** : Vælg en anden undermenu.

Hovedmenu	Undermenu	Beskrivels

TRACKING

TRACKING (Sporing)

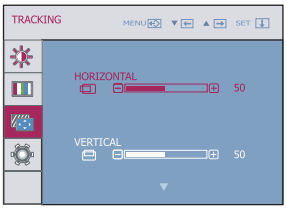

HORIZONTAL (Vandret)

Flytter billedet til venstre eller højre.

VERTICAL (Lodret)

Flytter billedet op eller ned.



CLOCK (Klok)

Denne indstilling bruges til at reducere lodrette bjælker eller striber på skærmens baggrund.
Du kan også indstille skærmbilledets bredde.

PHASE (Fase)

Denne indstilling bruges til at indstille skærmens fokus.
Med denne funktion kan du fjerne vandret støj og gøre gengivelsen af bogstaver og tegn tydeligere og skarpere.

- **MENU** : Afslut
- ▼ : Formindsk
- ▲ : Forøg
- **SET** : Vælg en anden undermenu.

SHARPNESS (Skarphed)

Denne indstilling bruges til at justere billedets skarphed.

Hovedmenu	Undermenu	Beskrivels



SETUP (Opsætning)



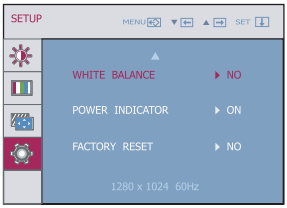

- **MENU** : Afslut
- ▼ : Juster
- ▲ : Juster
- **SET** : Vælg en anden undermenu.

LANGUAGE (Sprog) — Denne indstilling bruges til at vælge det sprog, som skal anvendes til navnene på kontrolelementerne.

OSD POSITION (Skærmmenuens position) — Denne indstilling bruges til at justere vinduet med skærmmenuen på skærmen.

WHITE BALANCE (Hvidbalance) — Hvis videokortets output er anderledes end de påkrævede specifikationer, forringes farveniveauet muligvis pga. forvrængning af videosignalet. forvrængning af videosignalet. Denne funktion justerer signalniveauet, så det passer til skærmkortets standardudgangsniveau. På denne måde opnås det bedst mulige billede.
Aktiver denne funktion, hvis der vises sorte og hvide farver på skærmen.

POWER INDICATOR (Strømindikator) — Brug denne funktion til at indstille strømindikatoren på forsiden af skærmen til **ON (Tændt)** eller **OFF (Slukket)**.
Hvis du vælger **OFF (Slukket)**, slukkes indikatoren.
Hvis du vælger **ON (Tændt)**, tændes strømindikatoren automatisk.

FACTORY RESET (Gendan fabriksindstillinger) — Denne indstilling gendanner alle standardindstillingerne undtagen LANGUAGE (Sprog).
Tryk på knappen ▼, ▲ for at nulstille med det samme.

Hvis dette ikke forbedrer skærmbilledet, skal du gendanne fabriksindstillingerne.
Udfør om nødvendigt funktionen hvid balance igen.

Hvis du trykker på knappen ƒ·ENGINE nederst til venstre på skærmen, vises skærmbilledet OSD.

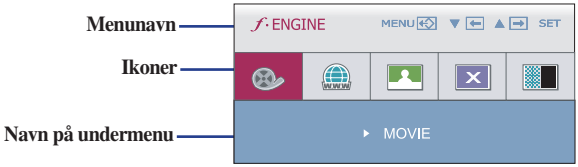

Hovedmenu	Undermenu	Beskrivels

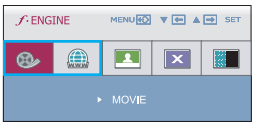

Denne funktion gør det nemt at vælge den billedindstilling, der giver den bedste billedgengivelse i de aktuelle omgivelser (omgivende belysning, billedtyper osv.).

MOVIE (Film): Til animationsbilleder i videoer og film.

INTERNET: Til animationsbilleder i videoer og film.

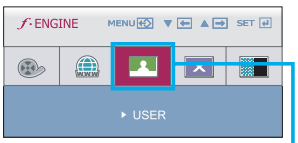

USER (BRUGER) User (Bruger)
Du kan indstille lysstyrken manuelt (ACE eller RCM).
Du kan gemme den tilpassede indstilling og gendanne den på et senere tidspunkt, selvom du befinder dig i nogle andre omgivelser.

Tryk på knappen **AUTO/SET** for at indstille undermenufunktionen **USER (Bruger)**.

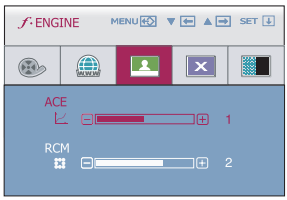

- **MENU** : Afslut
- ▼ : Formindsk
- ▲ : Forøg
- **SET** : Vælg en anden undermenu.

• **ACE** (Adaptive Clarity Enhancer): Vælger klarhedsmodus.

0	Bruges ikke.
1	Svag klarhed og lysstyrkekontrast.
2	Stærk klarhed og lysstyrkekontrast.

• **RCM** (Real Color Management): Vælger farveindstillingen.

0	Ikke anvendt
1	Mere grønt
2	Hudfarve
3	Farveforstærkning

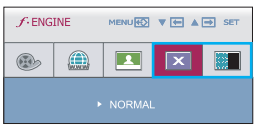

NORMAL Dette er under normal drift.

DEMO Dette er kun til kundereklame i forretningen. Indstillingen er den samme i filmtilstand, hvor skærmen deles i to.

Kontroller følgende punkter, inden servicestedet kontaktes.

Der vises ikke noget billede	
● **Er skærmens strømkabel tilsluttet?**	• Kontroller, om strømkablet er sluttet korrekt til stikkontakten.
● **Lyser strømindikatoren?**	• Tryk på strømkontakten.
● **Er der tændt for strømmen, og lyser strømindikatoren blåt eller grønt?**	• Juster lysstyrken og kontrasten.
● **Blinker strømindikatoren?**	• Hvis skærmen er i energisparetilstand (dvaletilstand), skal du flytte musen eller trykke på en tast på tastaturet for at aktivere skærmen. • Prøv at tænde for pc'en.
● **Vises meddelelsen "OUT OF RANGE" (Uden for området) på skærmen?**	• Denne meddelelse vises, når signalet fra pc'en (skærmkortet) ligger uden for skærmens vandrette eller lodrette frekvensområde. Læs oplysningerne i afsnittet Specifikationer i denne brugerhåndbog, og konfigurer skærmen igen.
● **Vises meddelelsen "CHECK SIGNAL CABLE" (Kontroller signalkabel) på skærmen?**	• Denne meddelelse vises, når signalkablet mellem pc'en og skærmen ikke er tilsluttet. Tilslut signalkablet, og prøv igen.

Vises meddelelsen "OSD LOCKED" (Skærmmenu låst) på skærmen?	
● **Vises meddelelsen "OSD LOCKED" (Skærmmenu låst), når du trykker på knappen MENU?**	• Du kan låse de valgte indstillinger, så de ikke bliver ændret ved et uheld. Du kan til enhver tid låse indstillingerne i skærmmenuen op igen. Dette gør du ved at trykke på knappen **MENU** i flere sekunder. Herefter vises meddelelsen **"OSD UNLOCKED" (Skærmmenu låst op)**.

Det viste billede er ikke korrekt

● **Billedets position er forkert.**	• Tryk på knappen **AUTO/SET** for automatisk at vælge de optimale skærmindstillinger. Hvis resultatet ikke er tilfredsstillende, kan du justere billedets position ved hjælp af ikonerne H position og V position i skærmmenuen.
● **Der er lodrette bjælker eller striber på skærmens baggrund.**	• Tryk på knappen **AUTO/SET** for automatisk at vælge de optimale skærmindstillinger. Hvis resultatet ikke er tilfredsstillende, kan du reducere de lodrette bjælker eller striber ved hjælp af ikonet **CLOCK (Klok)** i skærmmenuen.
● **Der forekommer vandret støj på et billede, eller tegnene er uklare.**	• Tryk på knappen **AUTO/SET** for automatisk at vælge de optimale skærmindstillinger. Hvis resultatet ikke er tilfredsstillende, kan du reducere de vandrette bjælker ved hjælp af ikonet **PHASE (Fase)** i skærmmenuen. • Kontroller indstillingerne under **Kontrolpanel --> Skærm --> Indstillinger** i Windows, og indstil skærmen til den anbefalede opløsning, eller juster skærmbilledet, så det er optimalt indstillet. Vælg en farveindstilling, der er højere end 24 bit (Ægte farver).

VIGTIGT

- Kontroller indstillingerne under **Kontrolpanel --> Skærm --> Indstillinger** i Windows for at se, om frekvensen og opløsningen er blevet ændret. Hvis det er tilfældet, skal skærmkortet indstilles til den anbefalede opløsning.
- Indstillingsmetoden kan variere fra computer til computer og O/S (Operativsystem (Operation aSystem)), og den ovenfor nævnte opløsning understøttes muligvis ikke af videokortets ydeevne. I så fald skal du kontakte producenten af computeren eller videokortet.

Display image is incorrect	
● **Farven på skærmbilledet er monokrom eller forkert.**	• Kontroller, om signalkablet er tilsluttet korrekt, og fastgør det om nødvendigt ved hjælp af en skruetrækker. • Kontroller, om skærmkortet er indsat korrekt i kortpladsen. • Vælg en farveindstilling, der er højere end 24 bit (ægte farver) i **Kontrolpanel --> Indstillinger** i Windows.
● **Skærmen blinker.**	• Kontroller, om skærmen er indstillet til interlace-tilstand, og skift til den anbefalede opløsning, hvis det er tilfældet.

Skærmtype	TFT (Thin Film Transistor) LCD-skærm (Liquid Crystal Display)		
Synkroniseringsindgang	Vandret frekvens	30 kHz til 83 kHz (automatisk)	
	Lodret frekvens	56 kHz til 75 Hz (automatisk)	
	Indgangstype	Separat TTL SOG (synkronisering v. grøn),	
Videoindgang	Signalindgang	15-nastainen D-sub	
	Indgangstype	RGB analog (0,7 Vp-p/75 ohm)	
Opløsning	Maks.	VESA 1280 x 1024 @ 75 Hz	
	anbefales	VESA 1280 x 1024 @ 60 Hz	
Plug&Play	DDC 2B		
Strømforbrug	Tændt	: 16 W (typisk)	
	Dvaletilstand (Standbytilstand)	≤0,5 W	
	Slukket	≤ 0,5 W	
Mål og vægt		Med sokkel	Uden sokkel
	Bredde	370 mm	370 mm
	Højde	315 mm	315 mm
	dybde	95 mm	62 mm
	Netto	3,3 kg	
Hældningsområde	15˚ til 66˚		
Indgangseffekt	Vekselstrøm 100-240 V- 50/60 Hz, 0,8 A		
Miljøforhold	**Drift**		
	Temperatur	10 ˚C til 35 ˚C	
	Luftfugtighed	10 % til 80 % (ikke-kondensering)	
	Opbevaring		
	Temperatur	-20 ˚C til 60 ˚C	
	Luftfugtighed	5 % til 90 % (ikke-kondensering)	
Sokkel	Monteret (O) , Fjernet ( )		
Strømkabel	Stik til vægkontakt		

BEMÆRK:

- Oplysningerne i dette dokument kan ændres uden forudgående varsel.

Skærmtype	TFT (Thin Film Transistor) LCD-skærm (Liquid Crystal Display)		
Synkroniseringsindgang	Vandret frekvens	30 kHz til 83 kHz (automatisk)	
	Lodret frekvens	56 kHz til 75 Hz (automatisk)	
	Indgangstype	Separat TTL SOG (synkronisering v. grøn),	
Videoindgang	Signalindgang	15-nastainen D-sub	
	Indgangstype	RGB analog (0,7 Vp-p/75 ohm)	
Opløsning	Maks.	VESA 1280 x 1024 @ 75 Hz	
	anbefales	VESA 1280 x 1024 @ 60 Hz	
Plug&Play	DDC 2B		
Strømforbrug	Tændt	: 17,5 W (typisk)	
	Dvaletilstand(Standbytilstand)	≤ 0,5 W	
	Slukket	≤ 0,5 W	
Mål og vægt		Med sokkel	Uden sokkel
	Bredde	406,3 mm	406,3 mm
	Højde	344,5 mm	344,5 mm
	dybde	94 mm	62 mm
	Netto	3,6 kg	
Hældningsområde	15˚ til 68˚		
Indgangseffekt	Vekselstrøm 100-240 V- 50/60 Hz, 0,8 A		
Miljøforhold	**Drift**		
	Temperatur	10 ˚C til 35 ˚C	
	Luftfugtighed	10 % til 80 % (ikke-kondensering)	
	Opbevaring		
	Temperatur	-20 ˚C til 60 ˚C	
	Luftfugtighed	5 % til 90 % (ikke-kondensering)	
Sokkel	Monteret (O) , Fjernet ( )		
Strømkabel	Stik til vægkontakt		

BEMÆRK:

- Oplysningerne i dette dokument kan ændres uden forudgående varsel.

Forudindstillede opløsninger

Skærmindstillinger (opløsning)		Vandret frekvens (kHz)	Lodret frekvens (Hz)
1	640 x 350	31,469	70
2	720 x 400	31,468	70
3	640 x 480	31,469	60
4	640 x 480	37,500	75
5	800 x 600	37,879	60
6	800 x 600	46,875	75
7	832 x 624	49,725	75
8	1024 x 768	48,363	60
9	1024 x 768	60,123	75
10	1152 x 870	68,681	75
11	1152 x 900	61,805	66
*12	1280 x 1024	63,981	60
13	1280 x 1024	79,976	75

*Anbefalet indstilling

Indikator

TILSTAND	LED-farve
Tændt	Blå
Dvaletilstand(Standbytilstand)	Blinker blåt
Slukket	Slukket

Denne skærm overholder specifikationerne for pladen til vægmontering og udvekslingsenheden.

1. Læg skærmen med forsiden nedad på et blødt stykke stof.



2. Adskil selve skærmen fra stativet ved hjælp af en skruetrækker.

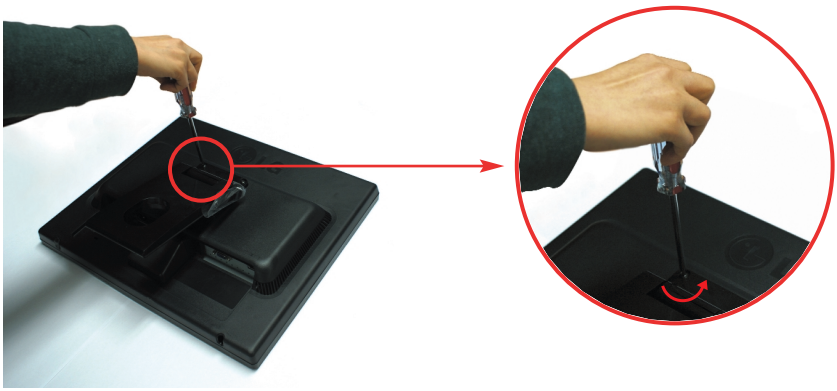

3. Monter pladen til vægmontering.

Plade til vægmontering (købes separat)
Dette er en sokkeltype eller vægmonteret type og kan sluttes til pladen til vægmontering.
Yderligere oplysninger findes i installationsvejledningen, der følger med pladen til vægmontering.

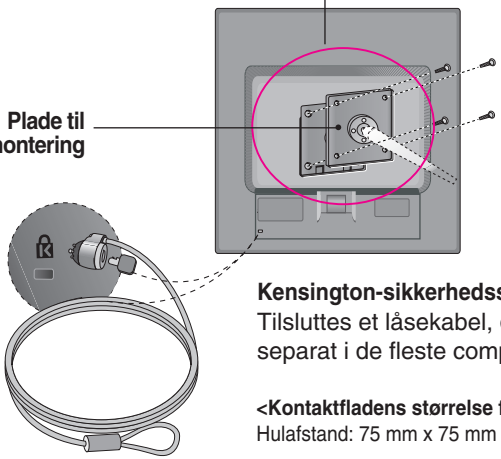

Kensington-sikkerhedsstik
Tilsluttes et låsekabel, der kan købes separat i de fleste computerforretninger.

<Kontaktfladens størrelse for skruemontering>
Hulafstand: 75 mm x 75 mm

BEMÆRK

- Kun VESA-kompatibel i forbindelse med afstand til skruemonteringsbeslag og skruemonteringsspecifikationer.
- VESA-standarden skal anvendes som beskrevet herunder.
  * 784,8 mm og mindre (30,9 tomme)
  - Tykkelse på plade til vægmontering: 2,6 mm
  - Skrue: Φ 4,0 mm x gevindstigning 0,7 mm x længde 10 mm
  * 787,4 mm and above (31,0 tomme)
  - Du skal anvende standard VESA plade og skruer til vægmontering.



Sørg for at læse sikkerhedsforholdsreglerne, før du bruger produktet.
Model og serienummer på produktet finder du på bagsiden og på den ene side af produktet.
Skriv dem ned og gem dem, hvis du får brug for service.

MODEL _____

SERIE _____