MANUEL D’UTILISATION

Enceinte Bluetooth portable

Veuillez lire attentivement ce manuel avant d’utiliser votre appareil et conservez-le pour référence ultérieure.

MODÈLE

XG2TBK

2407_Rev03

www.lg.com
Copyright © 2024-2025 LG Electronics Inc. Tous droits réservés.

Guide rapide d’enceinte Bluetooth portable

Connexion et utilisation de l’enceinte

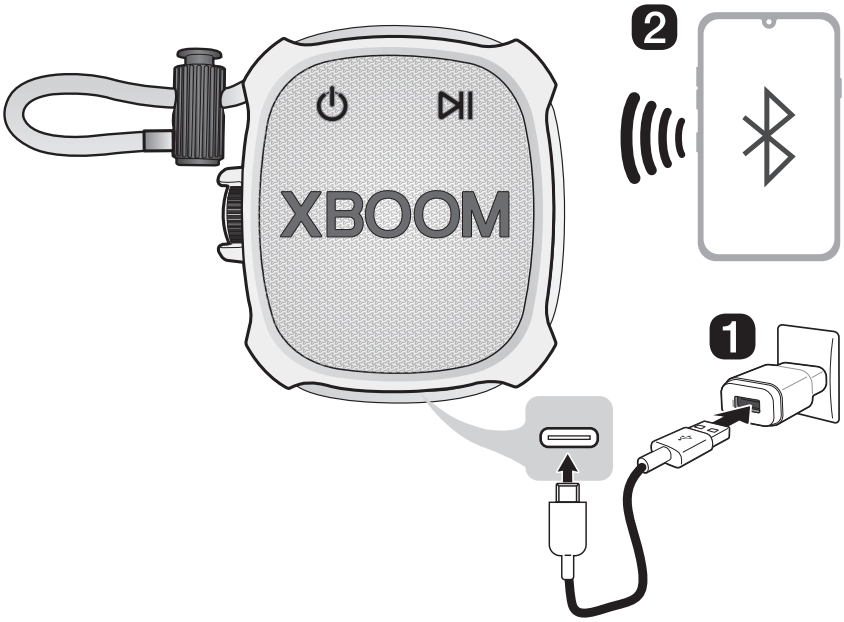

1 Charger l’enceinte avant de l’utiliser : la connecter à un adaptateur secteur (non fourni) à l’aide du câble USB fourni (type C vers A).

❷ Connecter l'enceinte à un smartphone via Bluetooth (→ Consulter « Connexion du smartphone à l'enceinte via Bluetooth » à la page 12.)

① Appuyer sur le bouton **Marche/Arrêt** ⏻ de l'enceinte pour l'activer. La LED **Bluetooth** clignote.

② Appuyer sur le bouton **Paramètres** ⚙ du smartphone et sélectionner **Bluetooth**. Activer la fonction **Bluetooth**. (**Arrêt** ○ > **Marche** ●)

③ Rechercher « LG-XG2T(XX) » dans la liste des périphériques sur le smartphone et l'y connecter. Une fois le smartphone connecté via **Bluetooth**, le voyant LED **Bluetooth** s'allume.

④ Sur le smartphone, reproduire la musique de votre choix.

❸ Connexion de l'application LG XBOOM (→ Consulter « Installation de l'application », « Utilisation du Wireless Party Link » à la page 19, 21.)

① Rechercher **l'application LG XBOOM** dans Google Play ou l'App Store puis l'installer sur le smartphone.

② Lancer **l'application LG XBOOM** et utiliser davantage de fonctionnalités. (EQ, Wireless Party Link, Minuterie d'arrêt, réglage, etc.)

Table des matières

Guide rapide d'enceinte Bluetooth portable

2 Connexion et utilisation de l'enceinte

Explorer le produit

5 Dessus
7 Retour

Chargement

10 Chargement de la batterie
11 Vérification du statut de la batterie

Connexion au Bluetooth

12 Connexion du smartphone à l'enceinte via Bluetooth
15 Connexion de deux périphériques Bluetooth à l'enceinte
17 Parler par téléphone en mains-libres
18 Utilisation de la commande vocale

Connexion à l'application LG XBOOM

19 Installation de l'application
21 Utilisation du Wireless Party Link

Fonctions supplémentaires

25 Configuration des effets sonores
26 Réinitialisation de l'enceinte
26 Réinitialisation du Bluetooth
27 Utilisation de la Arrêt automatique
28 Utilisation de Activation via Bluetooth
28 Fonction de commentaire vocal

Consignes de sécurité

29 Sécurité et réglementation
32 Prévention contre la mauvaise utilisation du produit

Avant d'informer d'un dysfonctionnement du produit

36 Dépannage

Annexe

37 Caractéristiques
38 Marques déposées et licences
39 Manipuler le produit

Explorer le produit

Dessus

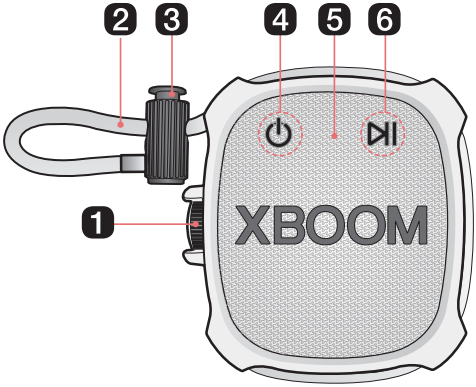

1 Volume

Réglez le niveau de volume en tournant le bouton vers le haut (+) ou vers le bas (-) situé à l'avant de l'appareil.

Volume (+)

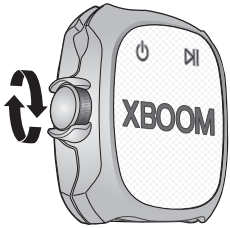

Volume (-)

2 Corde

La corde permet de monter et d'utiliser facilement le haut-parleur à tout endroit.

3 Régleur de corde

Vous pouvez régler la longueur de la corde.

4 **Marche/Arrêt** ⏻

Allume ou éteint l'enceinte.

5 **Micro**

Vous pouvez utiliser la commande vocale et la fonction Mains-libres pendant que l'enceinte est connectée au **Bluetooth**.

6 **Lecture/Pause** ⏯

Avec le **Bluetooth** connecté, appuyer sur le bouton pour faire fonctionner le périphérique **Bluetooth**.

- Lecture/Pause : appuyer sur le bouton.
- Passage à la chanson suivante : appuyer deux fois rapidement sur le bouton.
- Passage à la chanson précédente : appuyer trois fois rapidement sur le bouton.
- Utilisation de la fonction Mains-libres : Appuyer sur ce bouton lorsque vous recevez un appel depuis un périphérique connecté via **Bluetooth**. (→ Consulter « Parler par téléphone en mains-libres » à la page 17)
- Utilisation de la commande vocale : maintenir le bouton enfoncé pendant 2 secondes. (→ Consulter « Utilisation de la commande vocale » à la page 18)

Retour

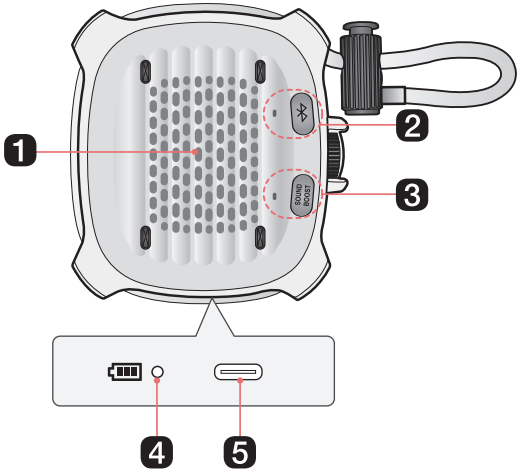

1 Récupérateur passif

Améliorer le son de basses.

2 Bluetooth

Vous pouvez modifier les réglages du **Bluetooth**.

- Connexion d'un smartphone supplémentaire : maintenir le bouton enfoncé pendant 2 secondes. (→ Consulter « Connexion de deux périphériques Bluetooth à l'enceinte » à la page 15.)
- Réinitialisation du **Bluetooth** : maintenir le bouton enfoncé pendant 7 secondes. (→ Consulter « Réinitialisation du Bluetooth » à la page 26.)

LED Bluetooth

Indique le statut de connexion **Bluetooth**.

- : clignote en blanc / Prêt pour une connexion du périphérique **Bluetooth**.
- : s'allume en blanc / Connecté à un périphérique **Bluetooth**.
- : Arrêt / Ce haut-parleur est connectée à l'autre haut-parleur via Wireless Party Link.

3 SOUND BOOST

Change l'effet sonore. (→ Consulter « Configuration des effets sonores » à la page 25)

LED de la fonction SOUND BOOST

Permet de vérifier l'effet sonore sélectionné.

4 Voyant LED de batterie

Permet de vérifier le niveau de chargement de la batterie et son statut. (→ Consulter « Vérification du statut de la batterie » à la page 11.)

- Maintenir enfoncé le bouton **Marche/Arrêt** pendant 2 secondes pour vérifier le niveau de la batterie, tandis que l'alimentation ou l'enceinte est sous tension.

5 DC IN

Brancher un câble de type USB-C pour charger la batterie de l'enceinte.

⚠ **PRÉCAUTION**

Veiller à ne pas faire tomber l'enceinte. Un choc mécanique peut entraîner la détérioration des performances d'étanchéité à l'eau et à la poussière.

Utilisation de la corde

1. Régler la longueur de la corde en appuyant sur le bouton du régleur de la corde.
2. Attacher le haut-parleur au poteau, à l'aide de la corde, dans la partie inférieure.
3. Fixer la corde à la partie marquée sur le haut-parleur.

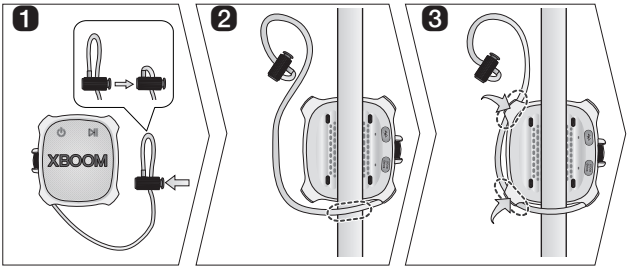

4. Attacher le haut-parleur au poteau, à l'aide de la corde, dans la partie supérieure.
5. Fixer la corde à la partie marquée sur le haut-parleur.
6. Régler la longueur de la corde en appuyant sur le bouton du régleur de la corde.

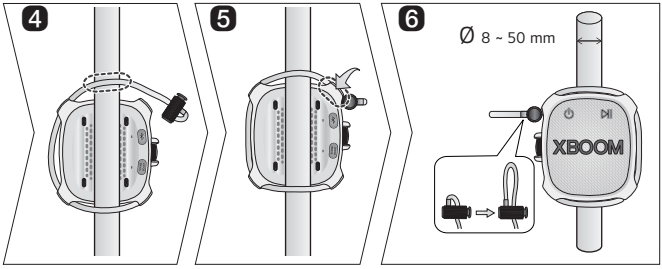

Remarque

- Les haut-parleurs peuvent être installés sur des poteaux d'un diamètre de 8 à 50 mm.

Chargement

Chargement de la batterie

L'enceinte est une batterie intégrée. S'assurer d'avoir suffisamment chargé la batterie avant de l'utiliser.

1. Connecter le câble USB au port DC IN du haut-parleur.
2. Connecter le câble USB fourni à l'adaptateur secteur (non fourni).
3. Brancher l'adaptateur secteur à une prise secteur.

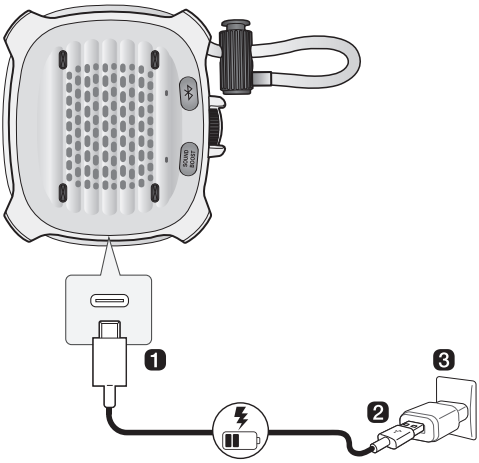

Remarque

- Il faut environ 4 heures pour charger entièrement l'enceinte. Le temps de chargement peut varier en fonction de l'état de la batterie ou de l'état de fonctionnement de l'enceinte.
- Lorsque la batterie est complètement chargée, il est possible d'utiliser l'enceinte pendant environ 10 heures.
  - La durée de fonctionnement peut varier en fonction du statut de la batterie ou de son fonctionnement.

PRÉCAUTION

L'adaptateur secteur n'est pas fourni. En raison du risque d'explosion, il est recommandé d'utiliser l'adaptateur secteur de 5 V approuvé par LG Electronics Inc. (plus de 2 A) avec cette enceinte. Si vous n'utilisez pas l'adaptateur recommandé, le chargement n'est pas possible ou la durée de chargement peut différer.

Vérification du statut de la batterie

Statut de chargement

Lorsque la batterie commence à charger, le voyant DEL de la batterie indique l'état de chargement.

LED	Statut LED / Statut Batterie
	Est vert. / Chargement fini.
	Est rouge. / Chargement en cours.

Remarque

- La lecture de pistes pendant le chargement peut rallonger la durée de celui-ci.
- Lorsque la batterie de l'enceinte est entièrement chargée avec l'enceinte hors tension, la LED de la batterie s'allume en vert pendant 15 secondes puis s'éteint.

Statut d'utilisation

Lors de la mise sous tension de l'enceinte ou du maintien prolongé sur le bouton **Marche/Arrêt** ⏻ pendant 2 secondes, le voyant LED de la batterie s'allume pendant 3 secondes en fonction de l'état de la batterie.

LED	Statut LED / Statut Batterie
	S'allume en vert. / Le niveau de la batterie est supérieur à 70 %.
	S'allume en orange. / Le niveau de la batterie est entre 20 et 70 %.
	Clignote en continu en rouge avec un son unique de notification. / Le niveau de la batterie est inférieur à 20 %, et il faut recharger la batterie.

Remarque

- Il n'est pas possible de vérifier le statut de la batterie pendant son chargement.

Connexion au Bluetooth

Connexion du smartphone à l'enceinte via Bluetooth

Il est possible de reproduire des chansons ou de lancer une application de musique sur un périphérique **Bluetooth** et de profiter des sons au travers de l'enceinte.

Vérifier d'abord ce qui suit.

- Voici les caractéristiques **Bluetooth** de l'enceinte :
  - Technologie **Bluetooth** 5.3
  - Codec **Bluetooth** : SBC, AAC
- Ce produit prend en charge les périphériques **Bluetooth** tels que les smartphones et les ordinateurs portables. La méthode de connexion des périphériques à l'enceinte peut varier en fonction des types et modèles de périphériques. Pour obtenir des informations relatives au mode de connexion du périphérique, consulter le manuel d'utilisation du périphérique externe à connecter.

Sélectionner le menu [**Bluetooth**] sur l'écran **Paramètres** du smartphone. La méthode d'accès du menu peut varier en fonction du fabricant et du modèle du smartphone.

1 Appuyer sur le bouton **Marche/Arrêt** ⏻ de l'enceinte pour l'activer. La LED **Bluetooth** clignote.

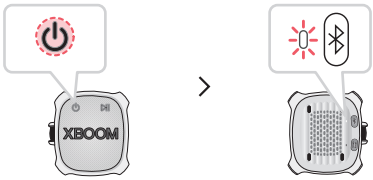

❷ Appuyer sur le bouton **Paramètres** (/) de votre smartphone et sélectionner **Bluetooth**.

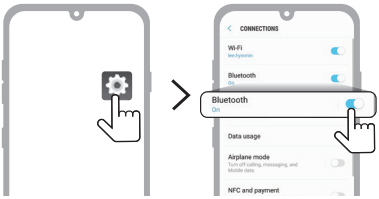

(Téléphone Android)

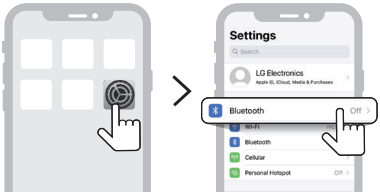

(iPhone)

---

❸ Activer la fonction **Bluetooth**. (**Arrêt** > **Marche**)

❹ Une liste des périphériques pouvant être connectés à votre smartphone s'affiche sur son écran. Rechercher et appuyer sur « LG-XG2T(XX) ».

---

❺ Lorsque l'enceinte et le smartphone sont connectés via **Bluetooth**, la LED **Bluetooth** s'allume en émettant un son.

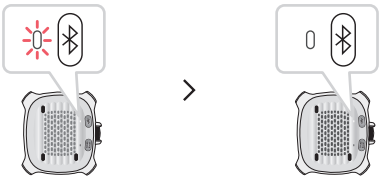

---

6 Si « LG-XG2T(XX) » n'apparaît pas dans la liste, appuyer sur l'icône **Rafraîchir** d'un téléphone Android ou redémarrer le **Bluetooth** sur un iPhone.

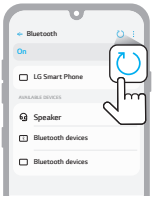

(Téléphone Android)

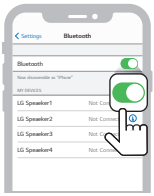

(iPhone)

7 Sélectionner et reproduire une piste sur le smartphone.

Remarque

- XX correspond aux deux derniers chiffres de l'adresse **Bluetooth**. Par exemple, « LG-XG2T(08) ».
- Plus le périphérique **Bluetooth** est près de l'enceinte, meilleure sera la connexion.
- Si aucun périphérique **Bluetooth** n'est connecté à l'enceinte, la LED **Bluetooth** clignote. Reconnecter le périphérique.
- Régler le volume du périphérique **Bluetooth** à un niveau approprié lors de son utilisation.
- Quand le produit est en phase de chargement, en cas de tentative de connexion du produit via le périphérique **Bluetooth** à l'aide d'un historique de connexion, le produit s'allumera et se connectera au périphérique **Bluetooth** automatiquement. Il est possible de contrôler cette fonction depuis **l'application LG XBOOM**. (→ Consulter « Utilisation de Activation via Bluetooth » à la page 28.)

Connexion de deux périphériques Bluetooth à l'enceinte

Jumelage multiple

1. Connecter d'abord un périphérique **Bluetooth** à l'enceinte. (→ Consulter « Connexion du smartphone à l'enceinte via Bluetooth » à la page 12.)
2. Lorsque le périphérique **Bluetooth** et l'enceinte sont connectés, maintenez la touche **Bluetooth** enfoncée pendant 2 secondes. La LED **Bluetooth** clignote ensuite avec un son. L'enceinte passe en mode de jumelage multiple.

3. Connecter un autre périphérique **Bluetooth** à l'enceinte dans la minute suivante. (→ Consulter « Connexion du smartphone à l'enceinte via Bluetooth » à la page 12.)

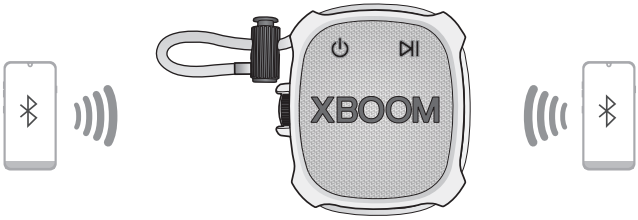

4. Lorsque les deux périphériques **Bluetooth** sont connectés à l'enceinte, la LED **Bluetooth** s'allume.

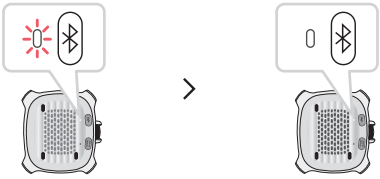

Remarque

- Il est possible de connecter jusqu'à deux périphériques **Bluetooth** à l'enceinte en même temps.
- Lorsque deux périphériques **Bluetooth** sont connectés en même temps, l'enceinte n'émet le son que pour l'un d'eux. Il est nécessaire de stopper la lecture du premier périphérique pour reproduire les sons de l'autre.
- Si l'enceinte est éteinte puis rallumée alors que deux périphériques **Bluetooth** sont connectés, seul le dernier périphérique connecté sera automatiquement connecté.

Parler par téléphone en mains-libres

1. Connecter un périphérique intelligent à l'enceinte. (→ Consulter « Connexion du smartphone à l'enceinte via Bluetooth » à la page 12.)
2. Vous pouvez utiliser la fonction Mains-libres conformément au tableau ci-dessous.

Fonction	Mode d'emploi
Recevoir un appel téléphonique	Appuyer sur le bouton **Lecture/Pause** ⊳II.
Raccrocher un appel téléphonique	Maintenir enfoncé la touche **Lecture/Pause** ⊳II pendant 2 secondes.
Refuser un appel entrant	Maintenir enfoncé la touche **Lecture/Pause** ⊳II pendant 2 secondes.
Mettre la voix en sourdine pendant un appel téléphonique	Appuyer sur le bouton **Lecture/Pause** ⊳II.

Remarque

- Lorsque cette fonctionnalité est utilisée, la commande vocale est désactivée.
- Si les deux smartphones connectés via le jumelage multiple sont utilisés en même temps pour les appels téléphoniques, la fonction mains-libres peut ne pas fonctionner correctement.
- La LED de **SOUND BOOST** clignote pendant un appel téléphonique, ce qui indique que la voix est mise en sourdine. Appuyer sur le bouton **Lecture/Pause** ⊳II pour désactiver la sourdine.

Utilisation de la commande vocale

Il est possible d'activer l'Assistant Google ou Siri sur votre smartphone et d'utiliser la commande vocale au travers du microphone de l'enceinte.

Vérifier d'abord ce qui suit.

- Utiliser un périphérique intelligent doté d'une fonctionnalité de commande vocale.
- Cette fonction peut ne pas fonctionner selon le périphérique **Bluetooth**.

1. Connecter le smartphone à l'enceinte via **Bluetooth**. (→ Consulter « Connexion du smartphone à l'enceinte via Bluetooth » à la page 12.)
2. Maintenir enfoncé la touche **Lecture/Pause** ⏯ pendant 2 secondes.

3. Prononcer une commande vocale de votre choix pour l'Assistant Google ou Siri près du micro de l'enceinte.

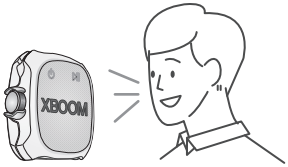

Remarque

- Tant que la fonctionnalité mains-libres est utilisée, cette fonction est désactivée.
- Si la limite de temps de la commande vocale est dépassée sur le smartphone, la fonctionnalité est automatiquement désactivée.
- Les périphériques Android peuvent ne pas prendre en charge cette fonction dans certains pays en raison des politiques de Google.
- Si la commande vocale ne fonctionne pas, vérifier le smartphone.

Connexion à l'application LG XBOOM

Installation de l'application

Utiliser les diverses fonctions de l'enceinte sur **l'application LG XBOOM**.

Pour installer **l'application LG XBOOM**, scanner le code QR avec une application ou installer **l'application LG XBOOM** depuis Google Play ou l'App Store.

Vérifier d'abord ce qui suit.

- **L'application LG XBOOM** est disponible dans les versions énumérées ci-dessous.
  - S.E. Android : version 6.0 ou ultérieure
  - S.E. iOS : version 12 ou ultérieure
  - Les versions minimum prises en charge pour chaque S.E. peuvent varier ultérieurement.

Téléchargement avec un code QR

1. Scanner le code QR ci-dessous à l'aide d'une application de lecture de codes QR.
2. Vous serez redirigé vers une page d'où vous pourrez télécharger **l'application LG XBOOM**. Appuyer sur l'application pour l'installer.

(S.E. Android Phone)

(S.E. iPhone)

Téléchargement depuis Google Play ou App Store

1. Rechercher **l'application LG XBOOM** dans Google Play ou l'App Store puis l'installer sur le smartphone.

(Téléphone Android™)

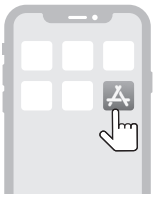

(iPhone)

2. Connecter le smartphone à l'enceinte via **Bluetooth**. (→ Consulter « Connexion du smartphone à l'enceinte via Bluetooth » à la page 12.)
3. Ouvrir **l'application LG XBOOM** installée dans le smartphone.
4. Suivre les instructions sur **l'application LG XBOOM**. Accepter les conditions d'utilisation, les fenêtres d'avertissement, les paramètres d'accès, etc.
5. Commencer à utiliser les différentes fonctionnalités de **l'application LG XBOOM**.

Remarque

- La méthode d'accès du menu peut varier en fonction du fabricant et du système d'exploitation du smartphone.
- Google, Android et Google Play sont des marques commerciales de Google LLC.

Utilisation du Wireless Party Link

Vous pouvez connecter plusieurs enceintes dans Wireless Party Link de **l'application LG XBOOM**. Il existe deux façons d'utiliser Wireless Party Link : le mode Duo et le mode Multi.

Mode Duo

Le mode Duo de Wireless Party Link vous permet de profiter d'un son stéréo avec deux enceintes identiques.

Vérifier d'abord ce qui suit.

- Il est nécessaire d'avoir deux enceintes identiques. (Par ex. XG2T et XG2T).

1. Connecter d'abord l'enceinte à un smartphone. (→ Consulter « Connexion du smartphone à l'enceinte via Bluetooth » à la page 12.)
2. Appuyer sur Wireless Party Link dans **l'application LG XBOOM**.
3. Appuyer sur le mode Duo et connecter une autre enceinte en suivant les instructions.
4. La LED du mode Duo est visible sur les enceintes.
   - Enceinte principale : la LED **Bluetooth** s'allume et le son sort par le canal gauche.
   - Autre enceinte : la LED **Bluetooth** s'éteint et le son sort par le canal droit.

(Enceinte principale)

(Autre enceinte)

Mode Multi

Le mode Multi de Wireless Party Link vous permet de profiter d'un son plus puissant avec plusieurs enceintes.

Vérifier d'abord ce qui suit.

- Vous pouvez connecter plusieurs enceintes **Bluetooth** de LG. (XG2T et XO2T)

1. Connecter d'abord l'enceinte à un smartphone. (→ Consulter « Connexion du smartphone à l'enceinte via Bluetooth » à la page 12.)
2. Appuyer sur Wireless Party Link dans **l'application LG XBOOM**.
3. Appuyer sur le mode Multi et activer la fonction.
4. Rechercher des enceintes à proximité et sélectionner les enceintes que vous souhaitez connecter.
5. La LED du mode Multi est visible sur les enceintes.
   - Enceinte principale : la LED **Bluetooth** s'allume et l'enceinte émet du son.
   - Autres enceintes : la LED **Bluetooth** s'éteint et le son de sortie des enceintes se synchronise à l'enceinte principale.

(Enceinte principale)

(Autre enceinte)

Remarque

- L'enceinte principale ne relie qu'un seul périphérique **Bluetooth**.
- Si le mode Duo/Multi est utilisé pour connecter plusieurs enceintes, la connexion d'appariement multiple de téléphones n'est pas prise en charge.
- Lorsque les enceintes sont éteintes puis rallumées, les enceintes ne se reconnectent pas automatiquement.
- Il n'est possible d'utiliser l'enceinte principale que pour les appels ou les commandes vocales.
- Pour régler l'appareil **Bluetooth** connecté en mode Double/Multi, appuyer sur le bouton **Bluetooth** . Lorsque vous écoutez un bip et que la LED **Bluetooth** clignote, connecter au périphérique **Bluetooth** souhaité.
- Maintenir les enceintes les plus proches possibles entre elles.
- En fonction de l'environnement du réseau, il se peut que cette fonction ne fonctionne pas correctement.
- Il est possible qu'un périphérique tel un téléviseur et que le son de l'enceinte ne correspondent pas.
- Lorsque plusieurs enceintes sont connectées en mode Multi, l'association du volume et de l'égaliseur EQ entre l'enceinte principale et les autres enceintes n'est pas disponible.

Interfonctionnement de plusieurs enceintes

Cette enceinte interfonctionne avec d'autres enceintes **Bluetooth** de LG comme les séries XG2T et XO2T.

Mode Duo	Modèle identique (Par ex. XG2T/XG2T). Principale/Autre
Volume	O
EQ	O
Arrêt automatique	O
Minuterie d'arrêt	O

Mode Multi	Mêmes séries (Par ex. XG2T/XG2T) Principale/Autre
Arrêt automatique	O
Minuterie d'arrêt	O

Mode Multi	Autres séries (Par ex. XG2T/XO2T) Principale/Autre
Arrêt automatique	O
Minuterie d'arrêt	O

Fonctions supplémentaires

Configuration des effets sonores

Vous pouvez sélectionner le mode sonore désiré avec la touche **SOUND BOOST**.

Voyant LED (● Arrêt / ○ Marche)	Fonctionnalité / Description
	Standard / Profitez d'un son haute fidélité, équilibré et naturel.
	SOUND BOOST / Profitez d'un son puissant à la portée étendue.

Remarque

- Puisque le son est affiné pour fournir un son de haute qualité optimal, il peut y avoir une petite différence entre les modes d'effets sonores.

Réinitialisation de l'enceinte

Il est possible de réinitialiser l'enceinte si celle-ci ne fonctionne pas correctement.

1. Maintenir enfoncé le bouton **Marche/Arrêt** du haut-parleur pendant 8 secondes. L'enceinte s'éteindra alors automatiquement.

2. Allumer le haut-parleur en appuyant sur le bouton **Marche/Arrêt**.

Réinitialisation du Bluetooth

Réinitialiser le **Bluetooth** initialise toutes les connexions **Bluetooth** et de l'enceinte, ainsi que tous les paramètres d'utilisateur.

1. Maintenir enfoncé le bouton **Bluetooth** de l'enceinte pendant 7 secondes. La LED **Bluetooth** et la LED **SOUND BOOST** clignotent en blanc quatre fois en même temps.

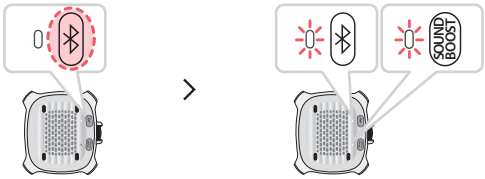

2. Connecter le périphérique intelligent à l'enceinte via le **Bluetooth**. (→ Consulter « Connexion du smartphone à l'enceinte via Bluetooth » à la page 12.)

Utilisation de la Arrêt automatique

S'il n'y a aucun appui sur un bouton, le haut-parleur s'éteint automatiquement après 15 minutes.

Fonction	Mode d'emploi
Activer	Configurer [Arrêt automatique] sur [Activer] dans **l'application LG XBOOM**.
Désactiver	Configurer [Arrêt automatique] sur [Désactiver] dans **l'application LG XBOOM**.

Remarque

- Il est possible d'activer ou de désactiver cette fonction depuis **l'application LG XBOOM** seulement.
- Si vous utilisez le Wireless Party Link, la gestion Arrêt automatique fonctionne pendant 15 minutes.
- Si cette fonction est désactivée, l'enceinte s'éteint uniquement après appui sur le bouton **Marche/ Arrêt** ⏻ ou en cas de déchargement de la batterie.
- Ne pas utiliser cette fonctionnalité peut augmenter la consommation d'énergie.

Utilisation de Activation via Bluetooth

L'utilisation de l'enceinte avec votre périphérique **Bluetooth** est facile.

Vérifier d'abord ce qui suit.

- L'enceinte possède un historique de connexion **Bluetooth** avec le périphérique **Bluetooth**.
- L'enceinte est en cours de chargement et l'alimentation est coupée.

1. Appuyer sur le bouton **Configuration** de votre périphérique **Bluetooth** et sélectionner **Bluetooth**.
2. Activer la fonction **Bluetooth**. (**Arrêt** > **Marche**)
3. Une liste des périphériques pouvant être connectés à votre périphérique **Bluetooth** s'affiche sur son écran. Rechercher et appuyer sur « LG-XG2T(XX) ».
4. L'alimentation de l'enceinte s'allume automatiquement. Puis le périphérique **Bluetooth** et l'enceinte se connectent automatiquement.

Remarque

- Cette fonction ne peut être activée ou désactivée qu'au travers de **l'application LG XBOOM**.
- Si vous réglez cette fonction sur [Always On] dans **l'application LG XBOOM**, le produit peut être activé via la connexion **Bluetooth**.
  - Cependant, si le niveau de la batterie est inférieur à 20 %, cette fonction ne marche pas pour éviter la décharge. Chargez le produit si le voyant de la batterie clignote en rouge.

Comment désactiver la(les) connexion(s) du réseau sans fil.

Régler la fonction Auto Power sur Off puis éteindre le produit.

Fonction de commentaire vocal

Lorsque vous sélectionnez une fonctionnalité ou un son, le statut actuel du produit est guidé vocalement. (Uniquement en anglais.)

Cette fonction ne peut être activée ou désactivée qu'au travers de **l'application LG XBOOM**.

Consignes de sécurité

Sécurité et réglementation

ATTENTION

RISQUE DE CHOC ÉLECTRIQUE
NE PAS OUVRIR

ATTENTION : AFIN DE RÉDUIRE LE RISQUE DE CHOC ÉLECTRIQUE, NE PAS RETIRER LE CACHE (ARRIÈRE). IL CONTIENT DES PIÈCES NON MODIFIABLES PAR L'UTILISATEUR, QUI DOIVENT ÊTRE MANIPULÉES EXCLUSIVEMENT PAR UN PERSONNEL QUALIFIÉ.

Ce symbole représentant un éclair se terminant par une flèche enfermé dans un triangle signifie que l'utilisateur est en présence d'une tension dangereuse non isolée, et que cette tension peut être suffisamment élevée pour constituer un risque d'électrocution.

Le symbole d'un point d'exclamation à l'intérieur d'un triangle équilatéral sert à avertir l'utilisateur de la présence d'instructions d'utilisation et de maintenance (entretien) importantes dans la documentation qui accompagne le produit.

MISE EN GARDE :

- AFIN D'ÉVITER TOUT RISQUE DE CHOC ÉLECTRIQUE, NE PAS EXPOSER CE PRODUIT À LA PLUIE NI À L'HUMIDITÉ.
- Ne pas installer cet équipement dans un espace confiné, tel qu'une bibliothèque ou un lieu similaire.

ATTENTION :

- Ne pas utiliser de produits à haute tension à proximité de ce produit. (Par ex : tue-mouches électrique). Ce produit pourrait subir un choc électrique et mal fonctionner.
- Ne pas poser sur l'appareil des sources de flamme nue telles que des bougies allumées.
- Ne bloquer aucune ventilation. Installer le système en respectant les consignes livrées par le fabricant. Les ouvertures et les fentes permettent de garantir une bonne ventilation du produit, et de le protéger contre la surchauffe. Les ouvertures ne doivent jamais être obturées en installant l'appareil sur un lit, un canapé, une couverture ou toute autre surface similaire. Ce produit ne doit pas être placé dans un emplacement fermé tel qu'une bibliothèque ou une étagère, à moins d'assurer une ventilation adéquate ou que les instructions du fabricant l'autorisent.
- L'appareil ne doit pas être exposé à des projections d'eau ou à des éclaboussures, et aucun objet rempli de liquide tel qu'un vase ne doit être posé sur l'appareil.
- Pour obtenir des informations sur le marquage de sécurité, l'identification du produit et les valeurs nominales d'alimentation, se reporter à l'étiquette principale au-dessous du produit ou sur un autre côté.

MISE EN GARDE concernant le cordon d'alimentation

La prise de courant permet de déconnecter l'appareil. En cas d'urgence, la prise de courant doit être facilement accessible.

Vérifier la page de spécifications de ce manuel d'utilisation afin d'être certain des exigences actuelles.

Ne pas surcharger les prises murales. Les prises murales surchargées, desserrées ou endommagées, les rallonges, les cordons d'alimentation effilochés, ou les gaines isolantes craquelées ou endommagées constituent un danger. Chacun de ces facteurs peut entraîner un risque de choc électrique ou d'incendie. Examiner régulièrement le cordon de votre appareil. S'il paraît endommagé ou détérioré, le débrancher, cesser de l'utiliser et remplacer le cordon par un cordon strictement identique auprès d'un point de service après-vente agréé.

Protéger le cordon d'alimentation de sorte qu'il ne puisse pas être tordu, entortillé, pincé, coincé dans une porte ou piétiné. Faire particulièrement attention aux prises de courant, aux prises murales et au point d'où sort le cordon de l'appareil.

FAITES ATTENTION lors de l'utilisation de ces appareils dans des environnements légèrement humides

- Ces appareils peuvent produire de l'électricité statique dans les environnements légèrement humides.
- Pour éviter l'électricité statique, il est recommandé de toucher les objets métalliques avant d'utiliser ce produit.

Pour les modèles utilisant une batterie

Cet appareil est équipé d'une batterie transportable ou de piles rechargeables.

ATTENTION : Risque de feu ou d'explosion si la pile est remplacée par une pile d'un type inadapté.

Pour les modèles utilisant une batterie intégrée

Ne pas stocker ni transporter à des pressions inférieures à 11,6 kPa et au-dessus de 15 000 m d'altitude.

- Remplacement par une batterie d'un mauvais type qui peut nuire à la protection (cas, par exemple, de certains types de batteries au lithium) ;
- mise au rebut d'une batterie dans du feu ou dans un four brûlant, écrasement ou découpe mécanique d'une batterie, qui peuvent provoquer une explosion ;
- laisser une batterie dans un environnement à très haute température, ce qui peut provoquer une explosion ou une fuite de liquide ou de gaz inflammables ,
- batterie soumise à une pression atmosphérique extrêmement basse, ce qui peut provoquer une explosion ou une fuite de liquide ou de gaz inflammables.

Symboles

~ : Courant alternatif (CA).

⎓ : Courant continu (CC).

⧈ : Équipement de classe II

⏻ : État d'alimentation de secours.

❙ : Mise sous tension.

ϟ : Tension dangereuse

Prévention contre la mauvaise utilisation du produit

Afin d'empêcher toute mauvaise utilisation du produit, s'assurer de vérifier le contenu ci-après.

Précautions d'installation du produit

- Ne pas installer le produit dans un endroit instable ou pouvant souffrir de vibrations, comme une étagère branlante ou une surface inclinée. Installer le produit sur une surface solide et à niveau.
  - Sinon, le produit pourrait tomber ou basculer et provoquer des blessures.
  - Si le produit est installé sur une surface instable, le produit peut ne pas fonctionner correctement.
- Si le produit est installé sur un meuble ou une étagère, s'assurer que la partie inférieure de l'avant du produit ne dépasse pas. Toujours utiliser un bout de meuble ou d'étagère adapté à la taille du produit.
  - Sinon, le produit pourrait perdre l'équilibre et tomber, provoquant des blessures ou endommageant le produit.
- Installer le produit dans un endroit sûr. Sinon, un enfant pourrait heurter un bord du produit et se blesser.
- Installer le produit dans un endroit éloigné d'interférences électromagnétiques pour un bon fonctionnement.
- Si le produit est installé à un endroit ne réunissant pas les conditions générales d'utilisation, un problème imprévu de qualité peut survenir. S'assurer donc de contacter le centre de services avant d'installer le produit dans un tel endroit.
- Ne pas laisser le produit dans un endroit où la température est trop élevée (au-dessus de 35 °C) ou trop basse (inférieure à 5 °C) ni dans un endroit trop humide.
- Éviter les endroits exposés à la lumière directe du soleil ou à la chaleur, tel qu'un radiateur. Ne pas utiliser ni ranger de pulvérisateurs ou de substances inflammables près du produit.
  - Sinon, il existe un risque d'explosion ou d'incendie.
- Ne pas installer le produit dans un endroit trop humide, poussiéreux ou sale.
  - Sinon, cela pourrait entraîner un incendie ou un choc électrique.
- Ne pas installer le produit dans un endroit étroit, comme un rayon de bibliothèque, qui n'est pas bien aéré. Ne pas couvrir le produit d'une nappe ou d'un rideau.
  - Sinon, cela pourrait élever la température du produit entraînant une panne ou un incendie.
- Connecter la fiche électrique du produit à une prise de courant facile d'accès.
  - En cas d'incendie ou d'un autre problème avec le produit, il faut être en mesure de retirer rapidement la fiche électrique.
- Ne pas connecter en même temps plusieurs produits à une même prise de courant.
  - Sinon, cela pourrait entraîner une surchauffe pouvant causer un incendie.

Précautions d'utilisation du produit

- Ne pas lever ni déplacer le produit pendant son fonctionnement.
  - Sinon, cela pourrait entraîner une panne.
- Pour déplacer le produit, retirer le cordon d'alimentation et tous les câbles connectés au produit.
  - Sinon, cela pourrait entraîner un incendie ou un choc électrique.
- Arrêter immédiatement l'utilisation du produit en cas de fumée ou de drôle d'odeur. Dans ce cas, mettre immédiatement hors tension, débrancher la fiche électrique et contacter le centre de services.
  - Utiliser le produit dans ces conditions peut provoquer un incendie ou un choc électrique.
- Ne pas insérer d'objets métalliques, tels qu'une pièce de monnaie ou une épingle à cheveux, ni d'objets inflammables, tels que du papier ou une allumette dans le produit. S'assurer d'en informer les enfants.
  - Sinon, cela pourrait entraîner une panne.
- Si une substance étrangère est insérée dans le produit, débrancher la fiche électrique et contacter le centre de services.
- Ne pas placer d'objet lourd sur le dessus du produit.
  - Sinon, il pourrait basculer ou tomber, provoquant ainsi des blessures.
- S'assurer qu'un enfant ne puisse pas s'accrocher au produit ni ne monte dessus.
  - Sinon, le produit pourrait basculer ou tomber, provoquant ainsi des blessures. S'assurer d'en informer les enfants.
- Retirer la fiche électrique pendant les orages.
  - Sinon, cela pourrait entraîner un incendie.
- Ne pas placer de récipients contenant du liquide, comme un vase, un pot, des cosmétiques ou des médicaments sur le dessus du produit.
  - Sinon, cela pourrait entraîner un incendie, un choc électrique ou des blessures en raison de sa chute, etc.
- S'assurer de connecter fermement la fiche électrique. Ne pas utiliser une autre tension que la tension nominale indiquée sur le produit.
  - Une connexion mal sécurisée peut entraîner un incendie.
- Ne pas insérer de conducteur, comme des baguettes dans la rainure de l'autre côté du produit tant que la fiche électrique est connectée à une prise murale. Ne pas toucher immédiatement la fiche électrique après l'avoir débranchée de la prise de courant.
  - Sinon, cela pourrait causer un choc électrique.
- Tenir la fiche électrique avec des mains sèches.
  - Sinon, cela pourrait causer un choc électrique.
- Ne pas déplacer ni pousser le produit en tenant un câble du produit comme par exemple le cordon d'alimentation.
  - Cela peut endommager le câble et provoquer une panne, ou un incendie, ou un choc électrique.
- En retirant un câble branché au produit, s'assurer de tenir le connecteur à l'extrémité du câble. Ne pas tirer la ligne du câble.
  - Sinon, cela peut entraîner des blessures, ou la chute du produit provoquant sa panne.
- Ne pas maintenir le produit à un endroit exposé à la chaleur, par ex. près d'un radiateur.
  - Sinon, cela pourrait entraîner un incendie ou un dysfonctionnement.
- Ne pas démonter, réparer ni modifier le produit.
  - Sinon, cela pourrait entraîner une panne, causant un incendie, un choc électrique ou des blessures.
- Garder les emballages en plastique hors de portée des plus petits.
  - Sinon, ils pourraient s'étouffer avec.

- Ne pas laisser tomber d'objet sur le produit ni le heurter. Tenir le produit éloigné d'endroits souffrant de fortes vibrations ou d'aimants.
- Ne pas endommager, modifier, plier, tordre ni chauffer le cordon d'alimentation.
  - Sinon cela pourrait provoquer un incendie ou un choc électrique.
- Lorsque le produit n'est pas utilisé pendant une période prolongée, si vous n'êtes pas chez vous, débrancher le cordon d'alimentation de la prise électrique.
  - En cas d'accumulation de poussière, cela peut causer de la chaleur à l'origine d'un court-circuit qui entraînerait un choc électrique ou un incendie
- Ne pas jeter les piles usées avec les déchets ménagers. Les jeter séparément.
  - Sinon, il existe un risque d'explosion ou d'incendie.
- Ne pas utiliser de produits à haute tension à proximité de ce produit. (Par ex : tapette électrique)
  - Ce produit pourrait subir un choc électrique et mal fonctionner.
- Ne pas toucher immédiatement la fiche électrique après l'avoir débranchée de la prise de courant.
  - Sinon, cela pourrait causer un choc électrique.
- Connecter la fiche électrique à une prise de terre ou à une rallonge. (Cela ne s'applique pas aux produits sans terre.)
  - Sinon, cela pourrait entraîner une panne ou un choc électrique suite à un court-circuit.
- En cas de produit avec évent, le laisser allumé pendant une durée prolongée peut échauffer l'évent. Ne pas toucher l'évent s'il devient chaud. La chaleur n'est pas un défaut du produit, et ne provoque aucun dysfonctionnement. Le produit peut donc être utilisé sans soucis.
- Ne pas endommager le câble d'alimentation, l'adaptateur CA ni la fiche électrique. Ne pas placer d'objet lourd sur le dessus du câble d'alimentation ni de l'adaptateur CA.
  - Sinon, cela pourrait entraîner un incendie ou un choc électrique.
- En cas de poussière, saleté, etc. sur les broches de la fiche électrique, l'adaptateur CA ou prise électrique, le nettoyer complètement.
  - Sinon, cela pourrait entraîner un incendie.
- Avec un produit doté d'un cordon d'alimentation ou d'un adaptateur CA, n'utiliser que des cordons d'alimentation et des adaptateurs CA fournis par LG Electronics.
  - Sinon, cela pourrait entraîner un incendie ou un choc électrique.
- Si vous utilisez des oreillettes ou des écouteurs, ne pas mettre le volume trop fort ni les utiliser de manière prolongée. [Cela ne s'applique qu'aux modèles prenant en charge les oreillettes ou écouteurs]
  - Sinon, cela pourrait affecter négativement votre capacité auditive.
- Le logiciel de ce produit peut être mis à jour avec **l'application LG XBOOM**. Ne pas mettre le produit hors tension pendant la mise à jour logicielle. À la fin de la mise à jour, l'alimentation du produit se coupe automatiquement.
  - Si vous éteignez le produit pendant la mise à jour logicielle, cela peut entraîner un mauvais fonctionnement du produit.

Ce qui suit ne s'applique qu'aux modèles à télécommande

- Ne pas laisser la télécommande aux enfants. Tenir la télécommande hors de portée des plus petits.
- Ne pas laisser les enfants porter la télécommande à leur bouche. S'assurer que les enfants n'avalent pas le couvercle de la télécommande ou une pile. Si cela se produit, consulter immédiatement un médecin.
- Veiller à ce que les enfants ne marchent pas sur la télécommande pour éviter qu'ils se blessent.
- Retirer les obstacles entre le produit et la télécommande pour un fonctionnement fluide de la télécommande.

Ce qui suit ne s'applique qu'aux modèles utilisant des disques optiques.

- Ne pas insérer la main dans le lecteur de disques ni le sortir à la force.
- S'assurer que les enfants ne mettent pas leurs mains dans le lecteur de disque.

Ce qui suit ne s'applique qu'aux modèles permettant la lecture vidéo.

- S'abstenir de regarder une vidéo 3D en cas de fatigue ou après avoir bu de l'alcool.
  - Certaines vidéos 3D peuvent surprendre les personnes ou les exciter.
- Si l'un des symptômes suivants survient en regardant une vidéo, arrêter le visionnage immédiatement et faire une pause.
  - Si l'un de ces symptômes persistent, consulter un médecin. Vertige, sensation de brûlure des yeux ou du visage, mouvement inconscient, spasme, conscience brouillée, confusion, désorientation, nausée.
- Il est possible de souffrir de crise d'épilepsie en regardant des images d'une vidéo ou d'un jeu vidéo reproduisant certains motifs ou clignotements. Si l'un de vos proches, ou vous-même, a souffert d'épilepsie par le passé, consulter un médecin avant de regarder la vidéo.
- Pour regarder une vidéo 3D, retirer tous les objets fragiles ou pouvant provoquer des blessures autour de vous.
  - Si vous prenez une vidéo 3D pour la réalité, ou faites un bond de surprise, vous pouvez blesser vos proches ou vous-même, ou endommager des objets près de vous.

Précautions de nettoyage du produit

- Ne pas pulvériser directement d'eau sur le produit pour le nettoyer.
  - Sinon, cela pourrait entraîner un incendie ou un choc électrique.
- Pendant le nettoyage du produit, s'assurer de retirer d'abord le cordon d'alimentation puis nettoyer délicatement la surface du produit à l'aide d'un chiffon sec. Ne pas utiliser de produits chimiques ni de détergents pour nettoyer le produit. Ceux-ci peuvent détériorer la surface du produit ou en écailler la peinture (benzène, alcool, etc.).

Avant d'informer d'un dysfonctionnement du produit

Dépannage

Si vous rencontrez les problèmes suivants lors de l'utilisation du produit, effectuer plusieurs vérifications car il peut ne pas s'agir de dysfonctionnements.

Problème	Cause et solution
Absence d'alimentation.	• La batterie est déchargée. Recharger la batterie. • Connecter l'enceinte à l'adaptateur de chargement.
Absence ou déformation de son.	• Il est possible que le volume de l'enceinte ou du périphérique intelligent soit au minimum. Régler correctement le volume de l'enceinte ou du périphérique intelligent. • Le réglage du volume au maximum sur le périphérique externe peut provoquer la déformation du son. Diminuer le volume du périphérique externe.
Échec de la connexion Bluetooth.	• Éteindre le paramètre **Bluetooth** puis le rallumer sur le périphérique **Bluetooth**. • Vérifier si le paramètre **Bluetooth** est activé. • S'assurer de l'absence d'obstacle entre l'enceinte et le périphérique **Bluetooth**. • Le jumelage**Bluetooth** peut échouer en fonction du type de périphérique **Bluetooth** et de l'environnement voisin.
Le périphérique ne fonctionne pas normalement.	• La décharge de la batterie peut entraîner la suppression des informations **Bluetooth**. Si l'alimentation de l'enceinte est bloquée, il se peut que les paramètres précédents ne soient pas sauvegardés. • Utiliser ce produit dans un endroit où la température et l'humidité ne sont ni trop élevées ni trop faibles. Si le problème persiste, contacter le service clientèle de LG Electronics. • Les voyants LED de **SOUND BOOST** et **Bluetooth** clignotent en cas de dysfonctionnement du haut-parleur et lorsque le haut-parleur ne fonctionne pas normalement. Éteindre alors l'enceinte puis la rallumer. • Si un problème survient pendant le chargement de la batterie, le voyant LED de la batterie alternera entre le rouge et l'orange et le chargement s'arrêtera. Débrancher l'adaptateur de la prise murale. • Si vous chargez le produit à l'aide d'un câble de charge multifonction (3 en 1, 5 en 1, etc.), vous risquez de l'endommager. Chargez le produit avec le câble USB (Type C vers A) fourni.
Les solutions précédentes ne fonctionnent pas.	• Maintenir enfoncé le bouton **Marche/Arrêt** ⏻ du haut-parleur pendant 8 secondes. (→ Consulter « Réinitialisation de l'enceinte » à la page 26.)

Annexe

Caractéristiques

Généralités	
Alimentation électrique	5 V ⎓ 2 A (adaptateur secteur) Batterie rechargeable intégrée
Consommation électrique	Se reporter à l'étiquette principale.
	Arrêt : 0,3 W Veille en réseau : 2,0 W
Dimensions (l x h x p)	Env. 94,0 mm x 98,0 mm x 46,0 mm
Température	De 5 °C à 35 °C
Humidité	De 5 à 60 % HR
Indice de protection	IP67 - L'enceinte a été testée en conditions de laboratoire contrôlées avec un indice IP67. - Solide : l'unité est étanche à la poussière. - Liquide : Résistant à l'eau jusqu'à 1 mètre pendant 30 minutes. Testé en eau douce. Sécher avant d'utiliser. Ne pas charger si humide.

Batterie	
Capacité de la batterie	1 200 mAh
Durée de fonctionnement	Environ 10 heures La durée de fonctionnement peut varier en fonction du statut de la batterie ou de son fonctionnement.
Durée de la charge	4 heures ou moins La durée de la charge peut varier en fonction du statut de la batterie ou de son fonctionnement.

- La conception et les caractéristiques peuvent être sujettes à modification sans préavis.

Marques déposées et licences

Toutes les marques et les noms de marques sont la propriété de leurs détenteurs respectifs.

La marque et les logos **Bluetooth**® correspondants sont des marques déposées détenues par **Bluetooth** SIG, Inc. et toute utilisation de telles marques par LG Electronics s'effectue sous licence.

Les autres marques et noms de marques sont la propriété de leurs détenteurs respectifs.

« Made for iPhone » et « Made for iPod » signifient qu'un accessoire électronique a été conçu pour se connecter spécifiquement à l'iPhone ou à l'iPod, respectivement, et a été certifié par le développeur comme répondant aux standards de performances d'Apple. Apple n'est pas responsable du fonctionnement de cet appareil ni de sa conformité aux normes réglementaires et de sécurité. Veuillez noter que l'utilisation de cet accessoire avec l'iPhone ou l'iPod peut affecter les performances sans fil.

Le système est compatible avec la dernière version iOS. Selon la version logicielle de votre iPhone/iPod, il se peut que vous ne puissiez pas contrôler votre iPhone/iPod depuis l'unité.

"Made for iPhone," and "Made for iPod" mean that an electronic accessory has been designed to connect specifically to iPhone, or iPod, respectively, and has been certified by the developer to meet Apple performance standards. Apple is not responsible for the operation of this device or its compliance with safety and regulatory standards. Please note that the use of this accessory with iPhone or iPod may affect wireless performance.

The system is compatible with the latest iOS. Depending on your iPhone/iPod software version, you may not control your iPhone/iPod from the unit.

Manipuler le produit

Transport du produit

Conserver le carton et les emballages d'origine. Pour transporter le produit, l'emballer tel que vous l'avez reçu à sa sortie de l'usine pour une protection maximale.

Entretien des surfaces extérieures

- Ne pas utiliser de liquides volatils tels qu'un insecticide en aérosol à proximité du produit.
- Une pression trop forte risque d'endommager la surface.
- Ne pas laisser de produits en caoutchouc ou en plastique en contact prolongé avec le produit.

Nettoyage du produit

Pour nettoyer ce produit, utiliser un chiffon doux et sec. Si les surfaces sont très sales, utiliser un chiffon doux légèrement imprégné d'une solution détergente douce. Ne pas utiliser de solvants puissants tels que l'alcool, le benzène ou des diluants risquant d'endommager la surface de le produit.

LG