MANUALE DELL'UTENTE

SOUNDBAR WIRELESS

Leggere attentamente questo manuale prima di utilizzare l'apparecchio e conservarlo per riferimenti futuri.

Modello

S60Q (S60Q, SPQ4-W)

2304_Rev02

www.lg.com
Copyright © 2022-2023 LG Electronics Inc. Tutti i diritti riservati.

Soundbar - Guida rapida

Installazione e uso del prodotto

1 Collegare la soundbar al televisore con un cavo ottico o un cavo HDMI.

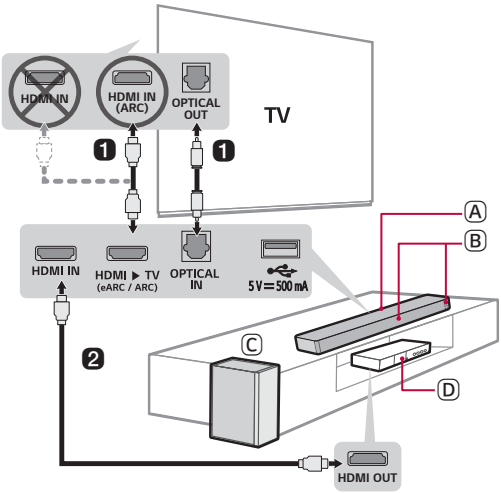

Ⓐ Soundbar

Ⓑ Ricevitore telecomando / LED di stato

Ⓒ Subwoofer wireless - Da installare vicino alla soundbar.

Ⓓ Dispositivo esterno - (Lettore Blu-ray, console di gioco ecc.)

2 Se si utilizza un dispositivo esterno (ad esempio un lettore Blu-ray, una console di gioco ecc.), collegarlo alla soundbar con un cavo HDMI.

3 Collegare all'alimentazione nell'ordine seguente: subwoofer wireless → soundbar. Quindi accendere la soundbar. Quando la connessione con la soundbar viene stabilita automaticamente, il LED sul subwoofer wireless si accende in verde. (→ Vedere "Connessione del prodotto" a pagina 6.)

4 Uso del prodotto con un televisore (→ Vedere "Collegamento con un cavo ottico", "Collegamento con un cavo HDMI" a pagina 16, 19.)

1 Premere ripetutamente il pulsante **Funzione** fino a quando il primo dei tre LED sopra si accende in bianco.

2 Nelle impostazioni del televisore, impostare l'altoparlante di uscita su [HDMI ARC] (HDMI ARC), [Optical] (Ottico) o [External Speaker] (Altoparlante esterno).

5 Connessione del prodotto allo smartphone tramite Bluetooth (→ Vedere "Connessione tramite Bluetooth" a pagina 24.)

1 Toccare il pulsante **Impostazioni** sullo smartphone e selezionare **Bluetooth**. Attivare la funzione **Bluetooth**. (**Disattivata** > **Attiva**)

2 Premere il pulsante **Abbinamento Bluetooth**. Dopo un momento il secondo dei tre LED si accende in blu e lampeggia.

3 Trovare e toccare il prodotto sullo smartphone. Il prodotto appare come "LG S60Q (XX)".

6 Connessione all'app LG Sound Bar (→ Vedere "Connessione con uno smartphone tramite l'app LG Sound Bar" a pagina 27.)

1 Trovare e installare l'**app LG Sound Bar** in Google Play o App Store dallo smartphone.

2 Per maggiori informazioni sul suo utilizzo, selezionare [Guida] in [Impostazioni].

Connessione manuale della soundbar al subwoofer wireless (→ Vedere “Connessione manuale del subwoofer wireless” a pagina 8.)

Se sulla parte anteriore del subwoofer wireless è acceso un LED rosso, significa che la soundbar non è connessa al subwoofer. In tal caso, collegarli nell’ordine seguente.

1. Premere il pulsante di **Accensione** ⏻ della soundbar per spegnerla.
2. Premere il pulsante **PAIRING** sul lato posteriore del subwoofer wireless disconnesso. Controllare se il LED lampeggia in verde.
   - Se sul lato anteriore del subwoofer wireless è ancora acceso il LED rosso, premere e tenere premuto nuovamente il pulsante sul lato posteriore del subwoofer.
3. Premere il pulsante di **Accensione** ⏻ della soundbar per accenderla.
4. Una volta stabilita la connessione, il LED sul lato anteriore del subwoofer wireless è acceso in verde.

Sommario

Soundbar - Guida rapida

2 Installazione e uso del prodotto

Installazione

6 Connessione del prodotto

Esplorazione del prodotto

9 Lato anteriore
11 LED di stato
13 Lato posteriore
14 Esplorazione del telecomando

Connessione al televisore

16 Collegamento con un cavo ottico
18 Connessione con LG Sound Sync (wireless)
19 Collegamento con un cavo HDMI

Connessione a un dispositivo esterno

21 Collegamento con un cavo HDMI
23 Collegamento con un cavo ottico

Uso del prodotto come un sistema audio

24 Connessione tramite Bluetooth
27 Connessione con uno smartphone tramite l'app LG Sound Bar
29 Connessione a un dispositivo di archiviazione USB
30 Funzione di feedback vocale

Montaggio a parete del prodotto

31 Controlli prima del montaggio a parete
33 Montaggio a parete del prodotto

Precauzioni per la sicurezza

35 Sicurezza e normative

Prima di segnalare un malfunzionamento

38 Risoluzione dei problemi

Appendice

41 Specifiche
43 Marchi registrati e licenze
44 Informazioni avviso software Open Source
44 Manipolazione del prodotto

Installazione

Connessione del prodotto

La connessione della soundbar al subwoofer wireless consente di ottenere un suono più ricco.

Connessione automatica del subwoofer wireless

Una volta completata l'installazione, il subwoofer wireless si connette automaticamente alla soundbar. Connettere la soundbar al subwoofer nell'ordine seguente.

1. Collegare il cavo di alimentazione connesso al subwoofer a una presa elettrica.
2. Collegare il cavo di alimentazione al terminale **AC IN** (ingresso CA) sul lato posteriore del prodotto.
3. Collegare il cavo di alimentazione collegato al prodotto a una presa elettrica. Il LED sul lato anteriore della soundbar si accende in rosso.
4. Premere il pulsante di **Accensione** ⏻ della soundbar per accenderla.

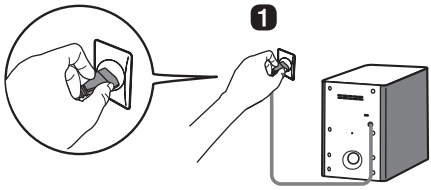

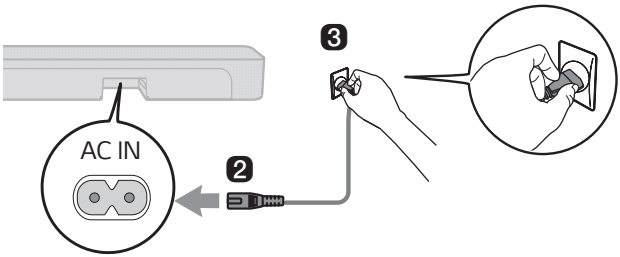

5. Una volta stabilita automaticamente la connessione, il LED sul lato anteriore del subwoofer wireless si accende in verde.

Controllo della connessione con il LED sul lato anteriore del subwoofer wireless

Lo stato della connessione è indicato dal LED sul lato anteriore del subwoofer wireless.

Colore LED	Stato
Lampeggiante verde	Connessione in corso
Verde	Connessione stabilita
Rosso	Connessione scarsa o assente, oppure subwoofer in standby
Spento	Cavo di alimentazione non collegato

Connessione manuale del subwoofer wireless

Se sulla parte anteriore del subwoofer wireless è acceso un LED rosso, significa che la soundbar non è connessa al subwoofer. In tal caso, collegarli nell'ordine seguente.

1. Premere il pulsante di **Accensione** ⏻ sulla soundbar per spegnerla.
2. Premere il pulsante **PAIRING** sul lato posteriore del subwoofer wireless. Controllare se il LED sul lato anteriore del subwoofer wireless lampeggia in verde. Se il LED sul subwoofer wireless è ancora rosso, premere e tenere premuto nuovamente il pulsante sul lato posteriore del subwoofer wireless.

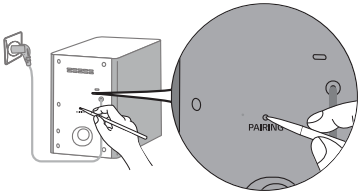

3. Premere il pulsante di **Accensione** ⏻ sulla soundbar per accenderla.
4. Una volta stabilita la connessione, il LED sul lato anteriore del subwoofer wireless si accende in verde.

Nota

- Installare soundbar il più vicina possibile al subwoofer wireless. Minore è la distanza tra la soundbar e il subwoofer wireless, migliore è la qualità del suono.
- Accertare che non siano presenti ostacoli tra ila soundbar e il subwoofer wireless.
- Per evitare interferenze wireless, mantenere una distanza di almeno 1 m tra la soundbar o il subwoofer wireless e altri dispositivi periferici che generano forti onde elettromagnetiche (ad esempio router wireless, forni a microonde ecc.).

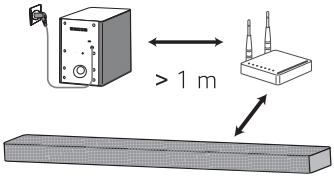

Esplorazione del prodotto

Lato anteriore

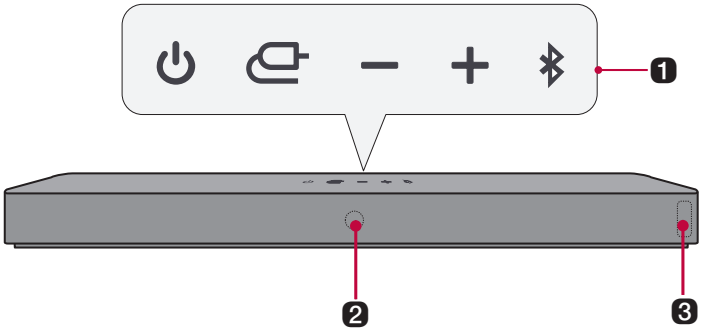

1 **Accensione**

Accende/spegne il prodotto.

Funzione

Premere ripetutamente questo pulsante per selezionare la funzione o modalità di ingresso desiderata.

- OPTICAL / HDMI (eARC / ARC): Connette il prodotto a un televisore che supporti un cavo ottico, ARC, eARC o LG Sound Sync.
- Bluetooth: Connette il prodotto tramite **Bluetooth**.
- LG TV: Collega il prodotto a un televisore che supporti LG Sound Sync (wireless).
- HDMI IN: Connette il prodotto a una porta di ingresso HDMI.
- USB: Connette il prodotto a un dispositivo di archiviazione USB.

Volume

Regola il volume degli altoparlanti.

Abbinamento Bluetooth

Consente di abbinare il dispositivo **Bluetooth** come uno smartphone a questo prodotto per tre minuti. (→ Vedere "Connessione tramite Bluetooth" a pagina 24.)

Consente di abbinare il televisore LG alò prodotto per tre minuti. (→ Vedere "Connessione con LG Sound Sync (wireless)" a pagina 18.)

2 **Ricevitore del telecomando**

Riceve i segnali wireless dal telecomando.

3 LED di stato (→ Vedere “LED di stato” a pagina 11.)

- Opzioni quali la modalità di ingresso e il volume si accendono.
- Se non vi è alcun ingresso attivo per 15 secondi, il LED di stato si oscura automaticamente. Alla pressione di un pulsante, il LED di stato si riaccende.

Nota

- Per ridurre il consumo energetico, il prodotto si spegne automaticamente dopo non aver ricevuto segnai di ingresso da un dispositivo esterno per 15 minuti.

Come disattivare le connessioni di rete mobile.

Disattivare la funzione di accensione automatica mediante l’app e spegnere il prodotto.

LED di stato

Accensione / Standby

Accensione	**Standby**
Rosso lampeggiante	Rosso

Volume

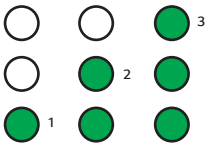	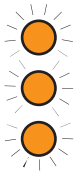
Controllo del volume	**Disattivazione audio**

• Volume su: I LED diventano più luminosi e si accendono uno ad uno.
• Volume giù: I LED diventano più scuri e si spengono uno ad uno.
• Il volume raggiunge il massimo, tutti i LED lampeggiano in rosso.
• Il volume raggiunge il minimo, tutti i LED si spengono.
• Premendo il pulsante **Su/Giù** anche quando il livello ha raggiunto il massimo o il minimo, il LED della funzione corrente lampeggia 3 volte.
• Il colore del LED cambia in base al livello del volume.
  • 1-33: Verde
  • 34-66: Giallo
  • 67-99: Rosso
	Tutti i LED lampeggiano in arancione.

Funzione

OPTICAL / HDMI (eARC / ARC)	**HDMI IN**
Bianco	Bianco
Bluetooth	**Bluetooth pronto**
Blu	Blu lampeggiante
LG TV	**USB**
Bianco	Verde

Lato posteriore

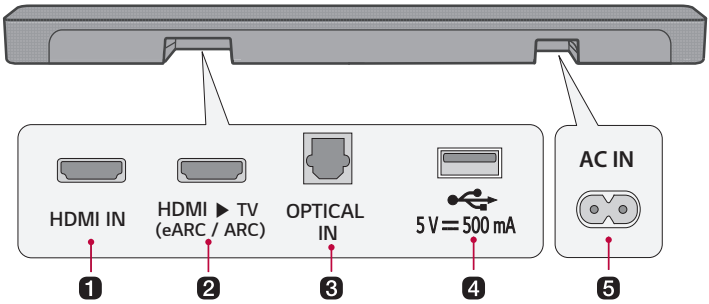

1	**HDMI IN** Collegare un cavo HDMI per connettere un dispositivo esterno al prodotto.
2	**HDMI ▶ TV (eARC / ARC)** Collegare un cavo HDMI per connettere il televisore al prodotto.
3	**OPTICAL IN** Collegare un cavo ottico per connettere il televisore al prodotto.
4	**Porta USB** Collegare un dispositivo di archiviazione USB per riprodurre musica con il prodotto.
5	**AC IN** Collegare il cavo di alimentazione.

Esplorazione del telecomando

È possibile utilizzare il telecomando per controllare tutte le funzioni del prodotto, dall'accensione/spegnimento all'abilitazione del suono cinematografico.

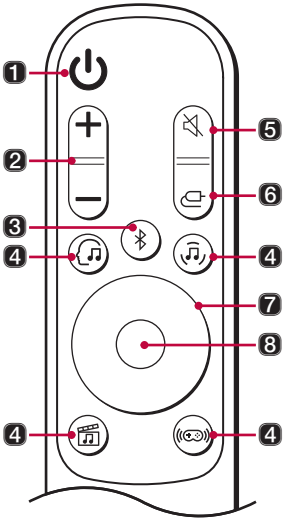

Sostituzione della batteria

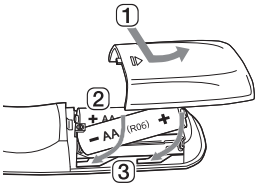

Usare batterie AA da 1,5 V. Sostituire le due batterie inserendole nel telecomando rispettando le direzioni indicate.

1. Aprire il coperchio delle batterie sul lato posteriore del telecomando.
2. Inserire le batterie con le estremità + e – corrispondenti ai contrassegni.
3. Chiudere il coperchio delle batterie.

Rischio di incendio o esplosione in caso di sostituzione delle batterie con batterie di tipo errato.

1	**Accensione** ⏻ Accende/spegne il prodotto.
2	**Volume** ⊖⊕ Regola il volume del suono

3 **Abbinamento Bluetooth**

Consente di abbinare il dispositivo **Bluetooth** come uno smartphone a questo prodotto per tre minuti. (→ Vedere "Connessione tramite Bluetooth" a pagina 24.)

Consente di abbinare il televisore LG alò prodotto per tre minuti. (→ Vedere "Connessione con LG Sound Sync (wireless)" a pagina 18.)

4 **AI Sound Pro**

L'intelligenza artificiale seleziona le impostazioni del suono ottimali per il contenuto riprodotto.

Musica

Consente l'ascolto di un suono ottimizzato.

Cinema

Riproduce contenuti con suoni 3D simili a quelli di una sala cinematografica.

Game

Suono ottimizzato per il gioco

5 **Disattivazione audio**

Disattiva l'audio del prodotto.

6 **Funzione**

Premere ripetutamente il pulsante per selezionare la modalità di ingresso o la funzione desiderata.

7 **Su/Giù/Sinistra/Destra**

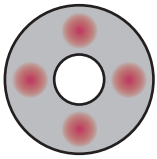

Su/Giù: È possibile premere il pulsante per regolare il livello del woofer.

Sinistra/Destra: Per riprodurre il brano precedente, premere il pulsante Sinistra. Per riprodurre il brano successivo, premere il pulsante Destra.

8 **Riproduzione/Pausa**

Per riprodurre o mettere in pausa un brano, premere questo pulsante.

Connessione al televisore

Collegamento con un cavo ottico

È possibile trasmettere l'audio del televisore al prodotto collegandolo al televisore con un cavo ottico. È possibile aggiungere una varietà di effetti 3D all'audio originale, per immergere la stanza in un suono ricco e profondo.

Visione del televisore dopo il collegamento con un cavo ottico

1 Se i terminali del cavo digitale hanno coperchi, rimuoverli da entrambe le estremità.

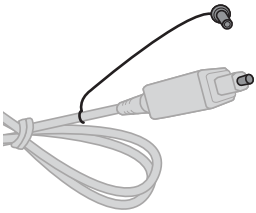

2 Usando un cavo ottico, collegare il terminale **OPTICAL IN** sul lato posteriore al terminale **Uscita digitale ottica (OPTICAL OUT)** del televisore, come illustrato nella figura.

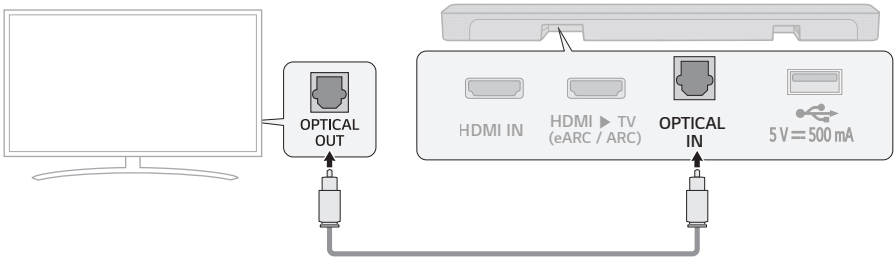

3 Premere ripetutamente il pulsante **Funzione** fino a quando il primo dei tre LED sopra si accende in bianco.

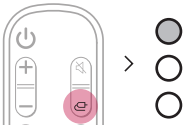

4 Premere il pulsante **Impostazioni** del telecomando del televisore per accedere al menu [Speaker] (Altoparlante) e impostare l'altoparlante di uscita su [Optical] (Ottico) o [External Speaker] (Altoparlante esterno). Le impostazioni e le voci del menu variano a seconda del produttore del televisore.

Nota

- Se il segnale di ingresso ottico e il segnale ARC tentano di connettersi contemporaneamente, il segnale ARC ha priorità.

Quando si usa un televisore LG

Se il televisore è collegato al prodotto con un cavo ottico, è possibile regolare il volume con il telecomando del televisore LG. Questo è possibile solo con un televisore che supportino la funzione Sound Sync dei televisori LG. Controllare nel manuale d'uso del televisore se il proprio televisore è supportato.

Funzioni controllabili con il telecomando di un televisore LG

Volume, disattivazione/riattivazione dell'audio

Nota

- Quando si usa il prodotto con il telecomando di un televisore LG, il volume e lo stato di disattivazione audio impostati per il televisore vengono applicati automaticamente al prodotto.
- Anche se il prodotto è collegato a un televisore LG, è comunque possibile usare il telecomando del prodotto.
- Per usare LG Sound Sync, potrebbe essere necessario cambiare l'impostazione del suono del televisore. Questo può variare a seconda del televisore.

Connessione con LG Sound Sync (wireless)

È possibile regolare il volume con il telecomando del televisore LG connesso al prodotto con LG Sound Sync (wireless). Consultare il manuale d'uso del televisore per sapere se supporta questa funzione.

Visione del televisore dopo la connessione wireless

1. Premere ripetutamente il pulsante **Funzione** fino a quando il secondo dei tre LED sopra si accende in bianco. Dopo un momento diventa blu e lampeggia. Oppure Premere il pulsante **Abbinamento Bluetooth**. Dopo un momento il secondo LED si accende in blu e lampeggia.
2. Premere il pulsante **Impostazioni** del telecomando del televisore e accedere al menu [Speaker] (Altoparlante) per impostare l'altoparlante di uscita su [LG Sound Sync (wireless)].
3. Quando il prodotto è connesso al televisore tramite **Bluetooth**, il secondo dei tre LED sopra si accende in bianco.

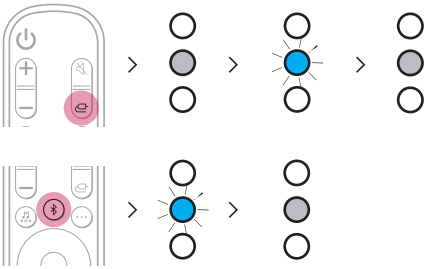

Nota

- Alla riconnessione dopo la prima connessione con LG Sound Sync, si accende immediatamente come LED bianco.
- Quando si usa il prodotto con il telecomando di un televisore LG, il volume e lo stato di disattivazione audio impostati per il televisore vengono applicati automaticamente al prodotto.
- Anche se il prodotto è collegato a un televisore LG, è comunque possibile usare il telecomando del prodotto.
- Se si spegne il prodotto con il pulsante di **accensione**, si disconnette LG Sound Sync (wireless).
- A seconda del televisore, il prodotto potrebbe essere connesso al televisore LG anche se è connesso con la funzione **Bluetooth**.

Collegamento con un cavo HDMI

È possibile trasmettere l'audio del televisore al prodotto collegando il prodotto al televisore con un cavo HDMI.
È possibile aggiungere una varietà di effetti 3D all'audio originale, per immergere la stanza in un suono ricco e profondo.

Visione del televisore dopo il collegamento con un cavo HDMI

1 Usando il cavo HDMI, collegare il terminale **HDMI ▶ TV (eARC / ARC)** sul lato posteriore del prodotto al terminale **HDMI IN (ARC)** del televisore, come illustrato nella figura.

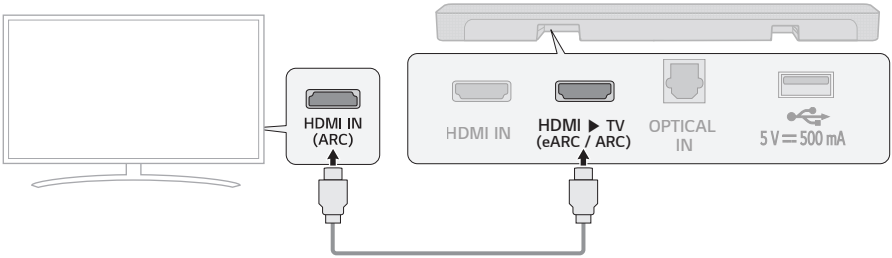

2 Premere ripetutamente il pulsante **Funzione** fino a quando il primo dei tre LED sopra si accende in bianco.

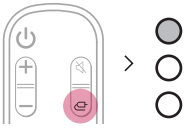

3 Premere il pulsante **Impostazioni** del telecomando del televisore per accedere al menu [Speaker] (Altoparlante) e impostare l'altoparlante di uscita su [HDMI ARC] (HDMI ARC). Le impostazioni e le voci del menu variano a seconda del produttore del televisore.

Nota

- eARC supporta audio di alta qualità come Dolby TrueHD e Dolby Atmos®.
- Per utilizzare Dolby Atmos®, il dispositivo connesso e il suo contenuto devono supportare Dolby Atmos®.
- Accertare che il televisore supporti la funzione eARC prima di attivare eARC nel menu Impostazioni. Per ulteriori informazioni su come usare questa funzione, consultare il manuale d'uso del televisore. Le impostazioni possono variare a seconda del televisore.
- Usare un cavo certificato con il logo HDMI.

SIMPLINK

- SIMPLINK si riferisce alla funzione HDMI-CEC che consente di usare il solo telecomando del televisore per controllare facilmente un dispositivo audio o un lettore collegato a un televisore LG tramite HDMI.
  - Funzioni controllabili con il telecomando di un televisore LG compatibile con SIMPLINK: Accensione/spegnimento, controllo del volume, disattivazione/riattivazione dell'audio ecc.
- Per ulteriori informazioni su come impostare SIMPLINK, consultare il manuale d'uso del televisore LG.

Nota

- La funzione SIMPLINK potrebbe non operare correttamente, a seconda dello stato del prodotto o degli altri dispositivi connessi.
  - Funzionalità HDMI-CEC per produttore del televisore: LG SIMPLINK, Sony BRAVIA Sync/Link, Philips EasyLink, Samsung Anynet+, ecc.

Connessione a un dispositivo esterno

Collegamento con un cavo HDMI

Collegare il televisore e il dispositivo esterno (console di gioco, lettore DVD ecc.) con un cavo HDMI per l'ascolto di un suono ricco e profondo.

Collegamento di un dispositivo esterno tramite HDMI

1. Collegare un dispositivo esterno quale un lettore DVD o Blu-ray. Seguendo l'immagine sotto, collegare il terminale **HDMI OUT** del dispositivo al terminale **HDMI IN** sul lato posteriore del prodotto.
2. Usando il cavo HDMI, collegare il terminale **HDMI ▶ TV (eARC / ARC)** sul lato posteriore del prodotto al terminale **HDMI IN (ARC)** del televisore.

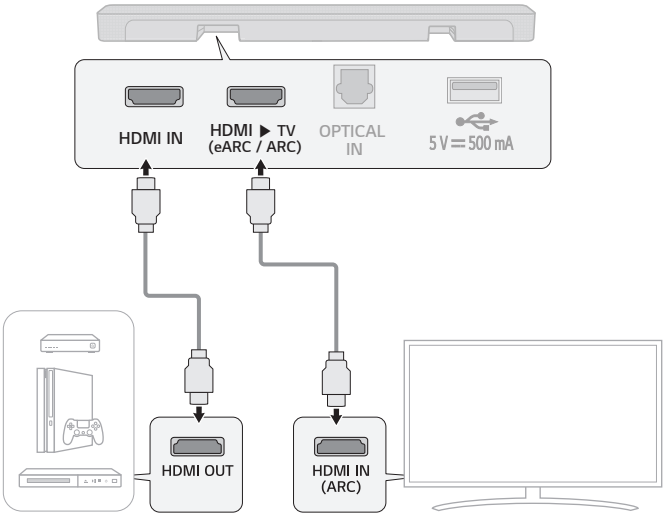

3 Premere ripetutamente il pulsante **Funzione** fino a quando il terzo dei tre LED si accende in bianco.

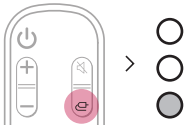

4 Quando il dispositivo esterno è collegato correttamente al prodotto, è possibile ascoltare il suono del dispositivo.

Nota

- L'audio Dolby Atmos® supporta 2.1 canali.
- Controllare le impostazioni di uscita audio nel menu Impostazioni del dispositivo esterno (quale ad esempio un lettore Blu-ray o un televisore). L'uscita audio deve essere impostata su [No encoding] (Formato originale), [Bitstream] (Bitstream), [Auto] (Automatico) o [Pass through] (Pass-through). Per ulteriori informazioni su come impostare l'uscita, consultare il manuale d'uso del dispositivo esterno.
- Usare un cavo certificato con il logo HDMI.

Collegamento con un cavo ottico

Collegare il televisore e il dispositivo esterno (console di gioco, lettore DVD ecc.) con un cavo ottico per l'ascolto di un suono ricco e profondo.

Collegamento di un dispositivo esterno tramite cavo ottico

1 Usare il cavo ottico per collegare il terminale **OPTICAL IN** sul lato posteriore del prodotto al terminale **OPTICAL OUT** del dispositivo esterno (come ad esempio un televisore o un lettore Blu-ray), come illustrato nella figura.

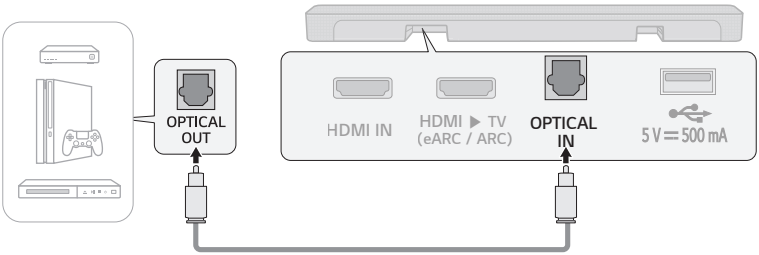

2 Premere ripetutamente il pulsante **Funzione** fino a quando il primo dei tre LED sopra si accende in bianco.

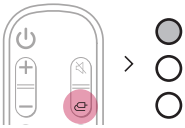

Uso del prodotto come un sistema audio

Connessione tramite Bluetooth

Con questo prodotto è possibile riprodurre file musicali memorizzati in un dispositivo **Bluetooth** oppure eseguire app musicali per l'ascolto di musica.

Controllare prima quanto segue.

- I dispositivi **Bluetooth** da collegare al prodotto devono soddisfare le seguenti specifiche.
  - Tecnologia Bluetooth 4.2
  - Codec: SBC, AAC
- La procedura per collegare il dispositivo al prodotto varia a seconda del tipo e del modello del dispositivo **Bluetooth**. Per ulteriori informazioni su come collegare il dispositivo, consultare il manuale d'uso del dispositivo esterno.

Selezionare [**Bluetooth**] nel menu **Impostazioni** dello smartphone.

Le voci del menu Impostazioni variano a seconda del produttore e del modello dello smartphone.

1. Accendere il prodotto.
2. Premere il pulsante **Abbinamento Bluetooth**. Il secondo dei tre LED lampeggia in blu.

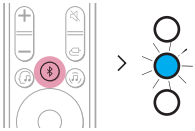

---

3. Toccare il pulsante **Impostazioni** (/) sullo smartphone e selezionare **Bluetooth**.

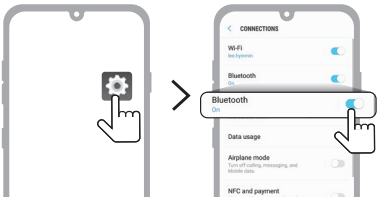

(Android Phone)

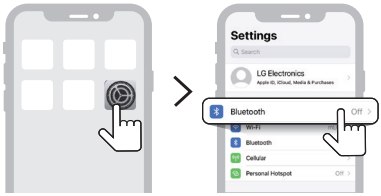

(iPhone)

---

4 Attivare la funzione **Bluetooth**. (**Disattivata** > **Attiva**)

5 Sullo smartphone viene visualizzato l'elenco di dispositivi che possono essere connessi. Trovare e toccare "LG S60Q (XX)".

---

6 Quando il prodotto è connesso allo smartphone tramite **Bluetooth**, il LED blu smette di lampeggiare.

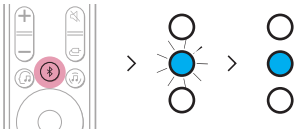

---

7 Se non si riesce a trovare il prodotto "LG S60Q (XX)", toccare il pulsante **Aggiorna** nella parte superiore destra dello schermo dello smartphone Android, oppure disattivare e riattivare il **Bluetooth** su iPhone.

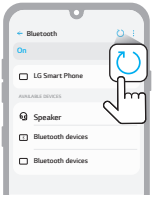

(Android Phone)

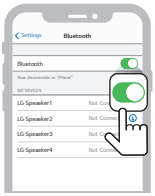

(iPhone)

---

8 Eseguire un'app musicale per ascoltare la musica sullo smartphone.

Nota

- Più il dispositivo **Bluetooth** è vicino al prodotto, migliore è la connessione.
- Se è stato premuto il pulsante di **abbinamento Bluetooth** del prodotto e selezionato l'opzione **Bluetooth**, ma non è stato possibile stabilire la connessione al dispositivo **Bluetooth**, il LED blu lampeggia per 3 minuti. Controllare lo stato del dispositivo **Bluetooth**.
- Quando si usa il **Bluetooth**, è necessario regolare il volume a un livello adeguato.
- XX sono le ultime 2 cifre dell'indirizzo MAC del prodotto. Ad esempio, se l'indirizzo MAC è 9C:02:98:4A:F7:08, sarà visualizzato come "LG S60Q (08)".

Connessione con uno smartphone tramite l'app LG Sound Bar

L'**app LG Sound Bar** consente di utilizzare comodamente varie funzioni del prodotto.

Controllare prima quanto segue.

- L'**app LG Sound Bar** è disponibile nelle versioni elencate sotto.
  - Android™ OS: Versione 6.0 o successive
  - iOS OS: Versione 12 o successive
  - Le versioni minime supportate di ciascun sistema operativo potranno cambiare in futuro.

Installazione dell'app

Installare l'**app LG Sound Bar** nello smartphone. Per installare l'**app LG Sound Bar**, è possibile eseguire la scansione del codice QR con un'app apposita oppure si può scaricare l'app da Google Play o App Store.

Download con codice QR

1. Eseguire la scansione del codice QR riportato sotto con un app per la scansione di codici QR.
2. Si verrà reindirizzati a una pagina da cui è possibile scaricare l'**app LG Sound Bar**. Toccare l'app per installarla.

(Android Phone OS)

(iPhone OS)

Download da Google Play o App Store

Andare in **Google Play** o **App Store** sullo smartphone e cercare l'**app LG Sound Bar** per installarla.

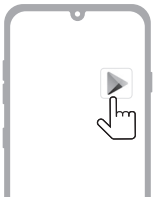

(Android™ Phone)

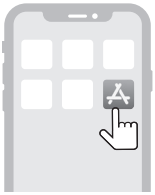

(iPhone)

Nota

- Le voci del menu Impostazioni variano a seconda del produttore dello smartphone e del sistema operativo.
- Google, Android e Google Play sono marchi di Google LLC.

Connessione a un dispositivo di archiviazione USB

È possibile ascoltare audio di alta qualità connettendo al prodotto un dispositivo di archiviazione USB contenente file musicali.

Connessione del prodotto a un dispositivo di archiviazione USB

1 Collegare il dispositivo di archiviazione USB alla porta **USB** sul lato posteriore del prodotto.

- Il prodotto non può riprodurre dispositivi collegati tramite un hub o un cavo per dispositivi di archiviazione USB.
- Il prodotto non può essere collegato a un dispositivo di archiviazione USB, a un lettore MP3 di tipo USB o a un lettore di schede che richiede l'installazione di un drive apposito per il dispositivo stesso.

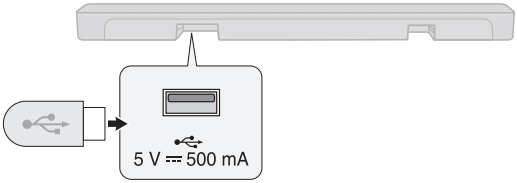

2 Premere ripetutamente il pulsante **Funzione** fino a quando il terzo dei tre LED si accende in verde.

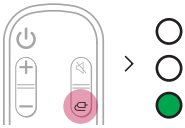

3 Premere il pulsante **Riproduzione/Pausa** del telecomando per ascoltare la musica.

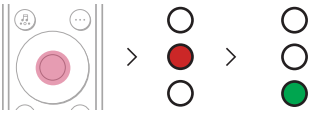

Riproduzione

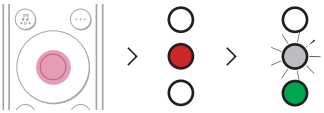

Pausa

Nota

- Si consiglia di acquistare un caricatore USB a parte per facilitare il collegamento e lo scollegamento dei dispositivi USB.
- Acquistare un caricatore USB con un cavo di prolunga USB 2.0.
- Con i dispositivi USB aventi un grande volume di archiviazione, l'esplorazione dei file potrebbe richiedere diversi minuti.
- LG Electronics declina ogni responsabilità per la perdita di dati. Eseguire sempre il backup dei dati non dispositivo di archiviazione USB per ridurre al minimo i danni causati dalla perdita di dati.
- Sono supportati solo i formati FAT16/FAT32/NTFS. Il formato exFAT non è supportato.

Dispositivi di archiviazione USB supportati

- Lettori MP3
- Lettori MP3 flash
- Dispositivi USB flash
- USB 2.0

Questo prodotto potrebbe non riconoscere alcuni dispositivi di archiviazione USB.

Specifiche dei file riproducibili

Estensioni dei file	Frequenza di campionamento / Bitrate
MP3	32 kHz ~ 48 kHz / 8 kbps - 320 kbps
WMA	32 kHz ~ 48 kHz / 56 kbps - 320 kbps
OGG	32 kHz ~ 48 kHz / 64 kbps - 320 kbps

Estensioni dei file	Frequenza di campionamento
FLAC (16 bit/24 bit)	32 kHz, 44,1 kHz, 48 kHz, 88,2 kHz, 96 kHz, 176,4 kHz, 192 kHz
WAV (16 bit/24 bit)	32 kHz, 44,1 kHz, 48 kHz, 88,2 kHz, 96 kHz, 176,4 kHz, 192 kHz

- Numero di file riproducibili: Fino a 2.000
- Numero massimo di directory: Fino a 200
- Questo prodotto non può riprodurre file protetti da DRM (Digital Rights Management).
- Questo prodotto non può riprodurre file video da dispositivi di archiviazione USB.

Funzione di feedback vocale

Quando si seleziona una funzione o un suono, lo stato corrente del prodotto è indicato dalla voce.

È possibile attivare e disattivare questa funzione con l'app.

Montaggio a parete del prodotto

Controlli prima del montaggio a parete

Questo prodotto può essere montato a parete.

Per fissare il prodotto a una parete, seguire le istruzioni che seguono.

Controllare prima quanto segue.

- Dopo il montaggio a parete, potrebbe essere difficile collegare cavi e dispositivi esterni. Per prima cosa, collegare al prodotto il dispositivo esterno con il cavo di collegamento corretto, prima di montare a parete il prodotto.
- Durante il montaggio a parete del prodotto, tenere presente quanto segue. L'operazione può causare danni al prodotto o lesioni personali.
  - Non collocare oggetti sopra il prodotto montato a parete.
  - Fissare saldamente il prodotto alla parete usando le viti di fissaggio, in modo che non possa cadere.
  - Accertare che sia fuori dalla portata dei bambini. Tirare o scuotere il prodotto montato può provocarne la caduta.

Componenti per il montaggio del prodotto

Soundbar	
Staffe a parete	
Viti della Soundbar	
Guida all'installazione delle staffe a parete	

In vendita separatamente

Viti per le staffe	
Tasselli per parete	

Nota

- Le viti e i tasselli per muro necessari per il montaggio del prodotto non sono inclusi in dotazione. Per il montaggio consigliamo l'uso di tasselli Hilti (HUD-1 6 x 30).

Montaggio a parete del prodotto

1. Individuare la guida all'installazione delle staffe a parete nella confezione del prodotto.
2. Allineare "**TV Bottom Line**" nella guida all'installazione delle staffe a parete con il lato inferiore del televisore e fissarla alla parete. Allineare il centro del televisore montato a parete con la parte contrassegnata con "**TV Center**" nella guida all'installazione.

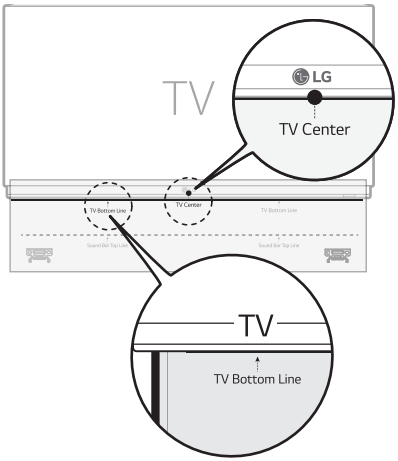

3. Con una penna, contrassegnare i fori per le viti nella guida all'installazione dove saranno fissate le staffe a parete.

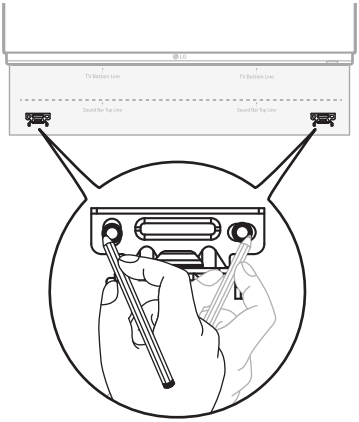

4. Praticare i fori nelle posizioni contrassegnate nella guida all'installazione.
5. Rimuovere dalla parete la guida all'installazione delle staffe a parete.

6 Fissare saldamente le staffe alla parete usando i tasselli per parete e le viti.

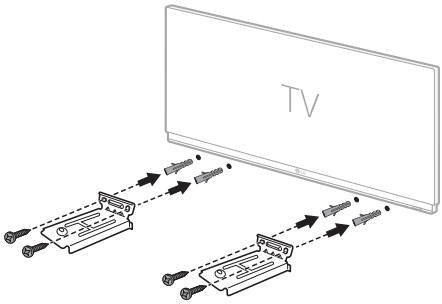

7 Posizionare il prodotto sulle staffe. Posizionare il prodotto sulle staffe in modo che i fori per le viti sul lato inferiore del prodotto siano allineati con i fori per le viti sulle staffe a parete.

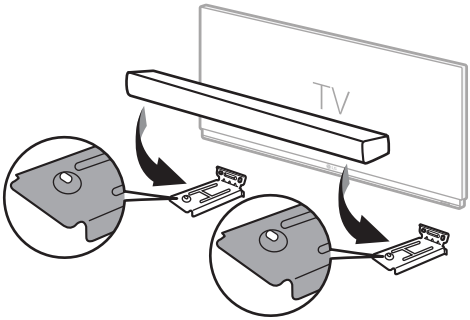

8 Fissare saldamente il prodotto alle staffe a parete usando le viti in dotazione.

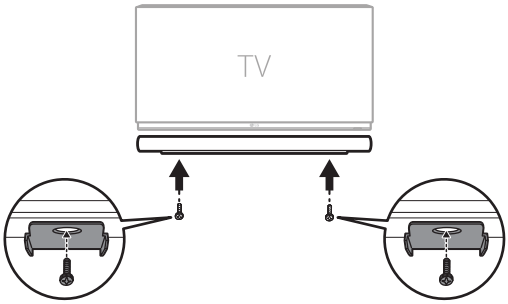

Precauzioni per la sicurezza

Sicurezza e normative

ATTENZIONE

RISCHIO DI SCOSSE ELETTRICHE
NON APRIRE

ATTENZIONE: PER RIDURRE IL RISCHIO DI SCOSSE ELETTRICHE, NON RIMUOVERE LA COPERTURA (O IL LATO POSTERIORE). LE PARTI INTERNE NON POSSONO ESSERE RIPARATE DALL'UTENTE E RICHIEDONO L'INTERVENTO DI PERSONALE DI ASSISTENZA QUALIFICATO.

Il simbolo del lampo con la punta di una freccia all'interno di un triangolo equilatero indica all'utente la presenza di tensione pericolosa non isolata all'interno della corpo del prodotto, che può essere di entità sufficiente a comportare il rischio di scosse elettriche per le persone.

Il punto esclamativo all'interno di un triangolo equilatero indica all'utente la presenza di istruzioni importanti per l'uso e la manutenzione (operazioni di manutenzione) nel manuale che accompagna il prodotto.

AVVERTENZA:

- PER EVITARE IL RISCHIO DI INCENDI O SCOSSE ELETTRICHE, NON ESPORRE QUESTO PRODOTTO A PIOGGIA O UMIDITÀ.
- Non installare questa apparecchiatura in uno spazio ristretto come una libreria o mobile simile.

ATTENZIONE:

- Non usare prodotti ad alta tensione nelle vicinanze di questo prodotto (come ad esempio uno scacciamosche elettrico). Il prodotto potrebbe non funzionare correttamente a causa di scosse elettriche.
- Non collocare sull'apparecchio fonti di fiamme libere, come candele accese.
- Non ostruire le aperture di ventilazione. Installare secondo le istruzioni del produttore. Le fessure e aperture della custodia sono previste per la ventilazione e per assicurare un funzionamento corretto del prodotto e per proteggerlo dal surriscaldamento. Le aperture non devono mai essere ostruite appoggiando il prodotto su un letto, divano, tappeto o altre superfici simili. Questo prodotto non deve essere installato incassato in una libreria o in uno scaffale, a meno che non sia prevista una ventilazione corretta o che siano seguite le istruzioni del produttore.
- L'apparecchio non deve essere esposto all'acqua (gocciolio o spruzzi) e sullo stesso non devono essere collocati oggetti contenenti liquidi, come ad esempio vasi.
- Per informazioni sulle marcature di sicurezza, compresa l'identificazione del prodotto e i valori nominali di alimentazione, consultare l'etichetta principale sul lato inferiore o su un'altra superficie del prodotto.
- Assicurarsi che i bambini non possano introdurre le mani o qualunque altro oggetto all'interno del *condotto dell'altoparlante.
  - * condotto dell'altoparlante: Un foro per un suono di basso potente sulla custodia dell'altoparlante (corpo).

ATTENZIONE relativamente al cavo di alimentazione

La spina di alimentazione è il dispositivo di scollegamento. In caso di emergenza, la spina di alimentazione deve essere sempre facilmente accessibile.

Consultare la pagina delle specifiche in questo manuale d'uso per essere certi dei requisiti di corrente elettrica.

Non sovraccaricare le prese a muro. Le prese a muro sovraccariche, allentate o danneggiate, i cavi di prolunga, i cavi di prolunga danneggiati o l'isolamento del cavo danneggiato sono tutte situazioni pericolose. Ciascuna di queste condizioni potrebbe produrre scosse elettriche o incendi. Esaminare periodicamente il cavo del proprio dispositivo e se il suo aspetto indica danno o deterioramento, scollegarlo, non usarlo con il dispositivo, e sostituire il cavo con un ricambio corretto fornito da un centro di assistenza autorizzato.

Proteggere il cavo di alimentazione da danni fisici o meccanici, come torsione, schiacciamento, chiusura sotto una porta, o calpestio sullo stesso. Fare molta attenzione a spine, prese a muro e al punto in cui il cavo esce dal dispositivo.

Per modelli che necessitano di un adattatore

Utilizzare esclusivamente l'adattatore CA fornito con questo dispositivo. Non utilizzare un alimentatore elettrico di un altro dispositivo o di un altro produttore. L'utilizzo di un altro cavo di alimentazione o alimentatore potrebbe danneggiare il dispositivo e invalidare la garanzia.

Per modelli che usano una batteria

Il presente dispositivo è dotato di batteria portatile o di un accumulatore.

ATTENZIONE: Rischio di incendio o esplosione in caso di sostituzione delle batterie con batterie di tipo errato.

Per modelli che usano una batteria integrata

Non riporre o trasportare a pressioni inferiori a 11,6 kPa e ad altitudini superiori a 15.000 m.

- sostituzione della batteria con una di tipo errato che può vanificare una protezione (ad esempio, nel caso di alcuni tipi di batterie al litio);
- smaltimento della batteria nel fuoco o in un forno caldo, o schiacciamento meccanico o taglio della batteria, che può provocare un'esplosione;
- lasciare la batteria in un ambiente circostante a temperatura estremamente elevata che può provocare un'esplosione o la perdita di liquido o gas infiammabili; e
- una batteria soggetta a una pressione dell'aria estremamente bassa che può provocare un'esplosione o una perdita di liquido o gas infiammabili.

Simboli

~ : Corrente alternata (CA).

⎓ : Corrente continua (CC).

⧈ : Questo è un apparecchio di classe II.

⏻ : Standby dell'alimentazione.

❙ : L'alimentazione è inserita.

ϟ : Tensione pericolosa.

Prima di segnalare un malfunzionamento

Risoluzione dei problemi

Se durante l'uso del prodotto si verificano i seguenti problemi, eseguire i controlli indicati, in quanto potrebbe non trattarsi di malfunzionamenti.

Errori generali

Problema	Soluzione
Il prodotto non funziona correttamente.	• Scollegare dal prodotto e quindi ricollegarvi i cavi di alimentazione e i dispositivi esterni come televisore, subwoofer o amplificatore.
Il prodotto non si accende.	• Il cavo di alimentazione collegato correttamente alla presa? - Collegare correttamente il cavo di alimentazione alla presa.
Non viene emesso alcun suono	• Il volume è regolato al minimo? - Premere il pulsante **Volume** ⊕⊖ del telecomando per aumentare il volume. - Se si sta utilizzando un dispositivo esterno come un set-top box, un dispositivo portatile o un dispositivo **Bluetooth**, regolare il volume del dispositivo esterno. • È stata attivata la funzione di disattivazione dell'audio? - Se tutti i LED lampeggiano in arancione, è attiva la funzione di disattivazione dell'audio. Premere il pulsante **Disattivazione audio** per riattivare l'audio. • È selezionata la funzione corretta del prodotto in base al dispositivo esterno connesso? - Premere il pulsante **Funzione** per controllare che sia selezionata la funzione corretta.
Il subwoofer non emette alcun suono	• Il prodotto è collegato correttamente al subwoofer wireless? - Se il LED sul lato anteriore del subwoofer wireless lampeggia in verde o è acceso in rosso, significa che non è connesso. Quando è stabilita la connessione, appare una luce verde. Riconnettere il prodotto al subwoofer wireless. (→ Vedere "Connessione del prodotto" a pagina 6.)
Il telecomando non funziona correttamente	• Quando si usa il telecomando, puntarlo verso il lato anteriore del prodotto. • Usare il telecomando entro un raggio di 7 m dal prodotto. • Se necessario, sostituire le batterie con batterie nuove.
LG Sound Sync non funziona	• Accertare che il televisore supporti LG Sound Sync. • Accertare che il televisore sia collegato correttamente al prodotto con un cavo ottico. - Premere il pulsante **Impostazioni** del telecomando del televisore per controllare se la funzione è attivata in [LG Sound Sync].

Il volume del prodotto è basso	• Controllare quanto segue e cambiare le impostazioni come necessario. - Aprire l'**app LG Sound Bar**, toccare il pulsante **Impostazioni** nella prima schermata, e portare la funzione [DRC] su [Off] nel menu [Sound Settings]. - Quando il prodotto è collegato a un televisore, premere il pulsante **Impostazioni** del telecomando del televisore, selezionare il menu [Speaker] (Altoparlante), quindi cambiare l'impostazione di [Digital Sound Output] (Uscita audio digitale) da [PCM] (PCM) ad [AUTO] (Automatico) o [BITSTREAM] (Bitstream). - Se il prodotto è collegato a un dispositivo di riproduzione come un lettore DVD o Blu-ray, andare al menu Impostazioni del dispositivo collegato. Cambiare l'impostazione di [Digital Sound Output] (Uscita audio digitale) da [PCM] (PCM) a [PRIMARY PASS-THROUGH] (Pass-through primario) o [BITSTREAM] (Bitstream). Impostare la funzione [DRC] del dispositivo collegato a [OFF] (Disattivata).
Il prodotto non riconosce il dispositivo di archiviazione USB	• Il prodotto potrebbe non supportare il formato file del dispositivo di archiviazione USB. Formattare il dispositivo di archiviazione USB e ricollegarlo. Per la formattazione, fare riferimento ai formati del dispositivo di archiviazione USB supportati dal prodotto e selezionare il formato file adeguato. (→ Vedere "Connessione a un dispositivo di archiviazione USB" a pagina 29.)
Non è possibile abbinare un dispositivo Bluetooth	• Premere il pulsante Impostazioni del dispositivo **Bluetooth** e controllare che la funzione **Bluetooth** sia attivata. Se la funzione **Bluetooth** è attivata, disattivarla e riattivarla, quindi riprovare. • Rimuovere gli eventuali ostacoli tra il prodotto e il dispositivo **Bluetooth**. • L'abbinamento (connessione) **Bluetooth** potrebbe non funzionare correttamente a seconda del tipo di dispositivo **Bluetooth** o dell'ambiente circostante.

Problemi della connessione wireless

Problema	Soluzione
Sono presenti interferenze radio	• Installare il prodotto e il subwoofer wireless il più vicini possibile tra di loro. • Non installare il prodotto su mobili in metallo. • La comunicazione wireless potrebbe non funzionare correttamente in aree in cui il segnale è debole.
La connessione Bluetooth causa malfunzionamenti o rumore	• Si sentono rumori o si verificano malfunzionamenti quando si usa il **Bluetooth**? - Evitare il contatto del proprio corpo con il ricetrasmettitore del dispositivo **Bluetooth** o del prodotto. - Non installare il dispositivo **Bluetooth** su una parete o in un luogo chiuso. - Rimuovere gli eventuali ostacoli tra il prodotto e il dispositivo **Bluetooth**. - Installare il dispositivo **Bluetooth** vicino al prodotto. • Quando il dispositivo **Bluetooth** è troppo lontano dal prodotto, il **Bluetooth** potrebbe disconnettersi oppure si potrebbero verificare malfunzionamenti. - Installare il dispositivo **Bluetooth** a una distanza di 1 m da dispositivi che utilizzano la stessa frequenza del prodotto, come router wireless, apparecchiature mediche e forni a microonde.

Appendice

Specifiche

Generali	
Requisiti di alimentazione	Fare riferimento all'etichetta principale.
Consumo energetico	Fare riferimento all'etichetta principale.
	Standby di rete: 1,0 W
Dimensioni (L x A x P)	Circa 760,0 mm x 63,0 mm x 90,0 mm
Intervallo di temperature di funzionamento	Da 5 °C a 35 °C
Intervallo di umidità di funzionamento	Dal 5 % al 60 %
Alimentazione bus (USB)	5 V ⎓ 500 mA
Frequenza di campionamento disponibile per l'ingresso audio digitale	32 kHz, 44,1 kHz, 48 kHz, 88,2 kHz, 96 kHz
Formato audio digitale in ingresso disponibile	Dolby Atmos®, Dolby TrueHD, Dolby Digital, Dolby Digital Plus, PCM

Ingresso/Uscita	
OPTICAL IN	3,0 V (p-p), (terminale di connessione audio ottico) × 1
HDMI IN	19 pin (terminale di connessione HDMI™, tipo A) × 1
HDMI ▶ TV (eARC / ARC)	19 pin (terminale di connessione HDMI™, tipo A) × 1 La risoluzione 4K è supportata per le sorgenti 4K con HDCP 2.3.

Amplificatore (uscita RMS)	
Totale	300 W RMS
Frontale	50 W RMS×2 (Impedenza: 6 Ω, THD 10 %)
Subwoofer	200 W RMS (Impedenza: 3 Ω, THD 10 %)

Subwoofer wireless	
Requisiti di alimentazione	Vedere l'etichetta principale sul subwoofer wireless.
Consumo energetico	Vedere l'etichetta principale sul subwoofer wireless.
Tipo	1 altoparlante a 1 via
Impedenza	3 Ω
Potenza nominale	200 W RMS
Potenza max.	400 W RMS
Dimensioni (L x A x P)	Circa 171,0 mm x 390,0 mm x 261,0 mm

- Il design e le specifiche del prodotto sono soggetti a cambiamenti senza preavviso.

Marchi registrati e licenze

Tutti i marchi e i nomi commerciali sono di proprietà dei rispettivi titolari.

COMPATIBLE WITH

Dolby Vision

Dolby Atmos

Dolby, Dolby Vision, Dolby Atmos e il simbolo della doppia D sono marchi registrati di Dolby Laboratories Licensing Corporation. Prodotto sotto licenza di Dolby Laboratories. Opere inedite riservate. Copyright © 2012–2021 Dolby Laboratories. Tutti i diritti riservati.

Bluetooth®

Il marchio denominativo e loghi **Bluetooth®** sono marchi registrati di proprietà di **Bluetooth** SIG, Inc. e ogni utilizzo di tali marchi da parte di LG Electronics è concesso in licenza.

Altri marchi e nomi commerciali appartengono ai relativi proprietari.

HDMI™
HIGH-DEFINITION MULTIMEDIA INTERFACE

I termini HDMI, Interfaccia multimediale ad alta definizione HDMI (HDMI High-Definition Multimedia Interface), immagine commerciale HDMI (HDMI Trade dress) e i loghi HDMI sono marchi commerciali o marchi commerciali registrati di HDMI Licensing Administrator, Inc.

Made for iPhone | iPod

"Made for iPhone" e "Made for iPod" indicano che un accessorio elettronico è stato progettato per collegarsi specificamente ad iPhone o iPod, rispettivamente, ed è stato certificato dallo sviluppatore come conforme agli standard prestazionali di Apple. Apple non è responsabile del funzionamento di questo dispositivo o della sua conformità con gli standard di sicurezza e gli standard legali. Si prega di ricordare che l'uso di questo accessorio con iPhone o iPod potrebbe influenzare le prestazioni wireless.

Informazioni avviso software Open Source

Per ottenere il codice sorgente sotto GPL, LGPL, MPL e altre licenze open source che prevedono l'obbligo di divulgare il codice sorgente, contenuto in questo prodotto, e per accedere a tutti i termini di licenza citati, alle note sul copyright e ad altri documenti pertinenti, visitare https://opensource.lge.com.

LG Electronics fornirà anche il codice open source su CD-ROM su richiesta tramite e-mail all'indirizzo opensource@lge.com addebitando il costo delle spese di distribuzione (ad esempio il costo di supporti, spedizione e gestione).

Questa offerta è valida per chiunque riceva queste informazioni per un periodo di tre anni dalla nostra ultima spedizione di questo prodotto.

Manipolazione del prodotto

Alla spedizione del prodotto

Conservare il cartone di spedizione e i materiali di imballaggio originali. Se si deve spedire l'apparecchio, per la massima protezione, imballare di nuovo il prodotto nel suo imballo originale come era stato imballato in fabbrica.

Conservazione delle superfici esterne

- Non utilizzare liquidi volatili come spray insetticidi nelle vicinanze del prodotto.
- Strofinare con forza potrebbe danneggiare la superficie.
- Non lasciare oggetti di gomma o di plastica a contatto con il prodotto per periodi di tempo prolungati.

Pulizia del prodotto

Per pulire il prodotto, usare un panno morbido e asciutto. Se le superfici sono molto sporche, usare un panno morbido leggermente inumidito con una soluzione detergente delicata. Non usare prodotti aggressivi come alcol, benzina o solvente, perché possono danneggiare la superficie del prodotto.

LG

Life's Good