

عربي

فارسی

FRANÇAIS

РУССКИЙ

ENGLISH



USER GUIDE

# LG-H540

# دليل المستخدم

- قد تختلف بعض المحتويات والأشكال التوضيحية عن الجهاز وفقاً للمنطقة أو موقر الخدمة أو إصدار البرنامج أو إصدار برنامج التشغيل (OS) وتخضع للتغيير من دون إشعار مسبق.
- استخدم دائماً ملحقات LG الأصلية. تم تصميم العناصر المتوفرة لاستخدامها مع هذا الجهاز فقط وقد تكون غير متوافقة مع أجهزة أخرى.
- لا يناسب هذا الجهاز الأشخاص الضعفاء البصر نظراً لاحتوائه على لوحة مفاتيح تعمل باللمس.
- حقوق النشر © 2016 LG Electronics, Inc. جميع الحقوق محفوظة. LG وشعار LG هما علامتان تجاريتان مسجلتان لمجموعة LG Group والكيانات التابعة. كل العلامات التجارية الأخرى تعود إلى مالكيها.
- إن Google™ و Google Maps™ و Gmail™ و YouTube™ و Hangouts™ و Play Store™ هي علامات تجارية لشركة Google, Inc.

- 38.....الاتصال بالشبكات والأجهزة
- 38..... Wi-Fi
- 39..... Bluetooth
- 40..... Wi-Fi Direct
- 41..... نقل البيانات بين الكمبيوتر الشخصي والجهاز
- 42.....المكالمات
- 42..... إجراء مكالمة
- 42..... الاتصال بالأسماء
- 42..... الرد على مكالمة ورفضها
- 43..... إجراء مكالمة ثانية
- 43..... عرض سجلات المكالمات
- 43..... إعدادات المكالمات
- 44..... الأسماء
- 44..... البحث عن اسم
- 44..... إضافة اسم جديد
- 44..... الأسماء المفضلة
- 45..... إنشاء مجموعة
- 46..... الرسائل
- 46..... إرسال رسالة
- 47..... عرض المحادثات
- 47..... تغيير إعدادات الرسائل
- 48..... البريد الإلكتروني
- 48..... إدارة حسابات البريد الإلكتروني
- 48..... العمل مع مجلدات الحسابات
- 49..... إنشاء بريد إلكتروني وإرساله
- 4..... إرشادات لاستخدام آمن وفعال
- 13..... ملاحظة هامة
- 15..... التعرف على الهاتف الخاص بك
- 15..... تخطيط الهاتف
- 17..... تثبيت بطاقة SIM أو USIM والبطارية
- 19..... شحن البطارية
- 20..... إدخال بطاقة الذاكرة
- 21..... إزالة بطاقة الذاكرة
- 21..... إقفال الجهاز وإلغاء قفله
- 23..... الشاشة الرئيسية الخاصة بك
- 23..... تلميح شاشة للمس
- 24..... الشاشة الرئيسية
- 25..... تخصيص الشاشة الرئيسية
- 26..... العودة إلى التطبيقات المستخدمة مؤخرًا
- 27..... لوحة الإشعارات
- 30..... لوحة المفاتيح على الشاشة
- 31..... الميزات الخاصة
- 31..... التقاط الصورة عن طريق الإيماءة
- 32..... العرض السريع
- 32..... ضبط تشغيل/إيقاف الشاشة
- 33..... Knock Code
- 33..... نافذة مزدوجة
- 34..... Capture+
- 36..... إعداد حساب Google
- 36..... إنشاء حساب Google
- 36..... تسجيل الدخول إلى حساب Google

- 80..... تحديث برنامج الهاتف
- 82..... حول دليل المستخدم هذا
- 82..... حول دليل المستخدم هذا
- 82..... علامات تجارية
- 83..... الملحقات
- 84..... استكشاف الأخطاء وإصلاحها
- 50..... الكاميرا والفيديو
- 50..... خيارات الكاميرا في محدد المنظر
- 51..... استخدام الإعدادات المتقدمة
- 52..... التقاط صورة
- 52..... بعد التقاط الصورة
- 53..... تسجيل ملف فيديو
- 53..... بعد تسجيل فيديو
- 54..... المعرض
- 57..... الوسائط المتعددة
- 57..... موسيقى
- 59..... الأدوات المساعدة
- 59..... الساعة
- 60..... الحاسبة
- 60..... التقييم
- 61..... مسجل الصوت
- 61..... البحث الصوتي
- 61..... تنزيلات
- 62..... راديو FM
- 63..... متصفح الويب
- 63..... الإنترنت
- 64..... Chrome
- 65..... الإعدادات
- 65..... الشبكات
- 68..... الصوت والإشعار
- 69..... إعدادات الشاشة
- 71..... عامة
- 77..... تطبيق LG Bridge

يرجى قراءة هذه الإرشادات البسيطة. عدم التقيد بهذه الإرشادات قد يكون أمراً خطراً أو غير قانوني.

في حال حدوث خطأ، تم تضمين أداة برنامج في الجهاز من شأنها تجميع سجل الخطأ. تجمع هذه الأداة البيانات الخاصة بالخطأ فقط، مثل قوة الإشارة وموضع معرف الخلية لدى انقطاع المكالمات المفاجئ والتطبيقات التي تم تحميلها. يستخدم السجل فقط للمساعدة في تحديد سبب الخطأ. تجدر الإشارة إلى أن هذه السجلات مشفرة ويمكن الوصول إليها من قبل مركز تصليح معتمد من LG فقط في حال احتجت إلى إعادة جهازك لتصلحيه.

### التعرض لطاقة التردد اللاسلكي

- معلومات حول التعرض للموجات اللاسلكية ومعدل الامتصاص المحدد (SAR).
- لقد تم تصميم طراز الهاتف المحمول LG-H540 هذا بحيث يفي بمتطلبات السلامة المتبعة المتعلقة بالتعرض للموجات اللاسلكية. وتستند هذه المتطلبات إلى إرشادات علمية تتضمن هوامش سلامة مصممة لضمان السلامة لكل الأشخاص، دون أخذ العمر والصحة بعين الاعتبار.
- تستخدم إرشادات التباين للموجات اللاسلكية وحدة قياس معروفة بمعدل الامتصاص المحدد (SAR). وتجري اختبارات SAR باستخدام أساليب قياسية فيما ينفذ الهاتف عملية الإرسال بأعلى مستوى طاقة مسموح به في كل نطاقات التردد التي تم اختبارها.
  - وعلى الرغم من وجود اختلافات بين مستويات SAR لمختلف طرازات هاتف LG، فهي كلها مصممة بحيث تفي بالإرشادات المتعلقة بالتعرض للموجات اللاسلكية.
  - حد SAR الذي توصي به اللجنة الدولية للحماية من الإشعاع غير المؤين Commission on Non-Ionizing Radiation Protection (ICNIRP) هو 2 واط/كجم وهو حد مقسم على نحو متناسب إلى 10 جرعات من النسيج العضوي.
  - أعلى قيمة SAR لطراز الهاتف هذا الذي تم اختباره للاستخدام على الأذن تعادل 0.509 واط/كيلوجرام (10 جرام) وعند الحمل على الجسد تكون 0.426 واط/كيلوجرام (10 جرام).
  - يفي هذا الجهاز بإرشادات التعرض للتردد اللاسلكي (RF) عند استخدامه في موضع الاستخدام العادي على الأذن أو عند وضعه على بعد 1.5 سم على الأقل من الجسم. عند استخدام علبة حمل أو مشبك للحزام أو حامل لتشغيل الجهاز أثناء حمله على الجسم، يجب ألا تحتوي على أي معدن ويجب وضع المنتج على بعد 1.5 سم على الأقل من الجسم. ومن أجل إرسال ملفات البيانات أو الرسائل، يتطلب هذا الجهاز اتصالاً نوعياً عالي الجودة بالشبكة.
- إرشادات لاستخدام آمن وفعال

في بعض الحالات، يجوز أن يتم تأخير إرسال ملفات البيانات أو الرسائل إلى أن يصبح هذا الاتصال متاحاً. احرص على اتباع التعليمات المتعلقة بالمسافات الفاصلة المشار إليها أعلاه إلى أن يتم اكتمال الإرسال.

## العناية بالمنتج وصيانتته



تحذير

استخدم دائماً بطاريات وشواحن وملحقات من LG أصلية لاستخدامها مع طراز الهاتف هذا فقط. إن استخدام أي أنواع أخرى قد يؤدي إلى إيصال أي كفالة أو موافقة تنطبق على الهاتف المحمول، وقد يكون خطيراً.

- لا تقم بتفكيك الوحدة. اعمل على نقل الوحدة إلى تقني صيانة مؤهل عندما تكون بحاجة إلى إصلاحها.
- قد تتضمن الإصلاحات المشمولة بالكفالة، وفقاً لـ LG، لوحات أو قطع الغيار سواء كانت جديدةً أو مجددةً، على أن تتمتع بوظائف موازية لوظائف الأجزاء التي تم استبدالها.
- ضع هذه الوحدة في مكان بعيد عن الأجهزة الإلكترونية مثل أجهزة التلفزيون، والراديو، وأجهزة الكمبيوتر الشخصي.
- يجب إبقاء الوحدة بعيدة عن مصادر السخونة مثل أجهزة التدفئة أو الأفران المنزلية.
- تجنب إسقاط الوحدة.
- لا تعرّض هذه الوحدة للاهتزاز الميكانيكي أو الصدمات.
- أوقف تشغيل الهاتف في أي منطقة حيثما تطالب القوانين الخاصة بذلك. على سبيل المثال، لا تستخدم الهاتف في المستشفيات إذ قد يؤثر على المعدات الطبية الحساسة.
- لا تمسك الهاتف بيدين رطبتين أثناء شحنه. فقد يتسبب هذا الأمر بحدوث صدمة كهربائية أو إلحاق ضرر بالغ بالهاتف.
- يجب عدم شحن الهاتف بالقرب من مواد قابلة للاشتعال إذ قد يصبح الهاتف ساخناً وقد يؤدي ذلك إلى اندلاع حريق.
- استخدم قطعة قماش جافة لتنظيف الوحدة من الخارج (لا تستخدم مواد مذيبة كالبنزين أو التينر أو الكحول).
- لا تشحن الهاتف عندما يكون موضوعاً على أثاث ناعم.
- يجب أن يتم شحن الهاتف في منطقة ذات تهوية جيدة.
- لا تعرّض هذه الوحدة للدخان أو الغبار الزائد.

إرشادات لاستخدام آمن وفعال

- لا تضع الهاتف بالقرب من بطاقات الائتمان أو تذاكر النقل؛ فقد يؤثر ذلك على المعلومات الموجودة على الأشرطة المعدنية.
- لا تضغط على الشاشة بواسطة شيء حاد إذ قد يؤدي ذلك إلى إلحاق الضرر بالهاتف.
- لا تعرّض الهاتف للسوائل أو الرطوبة.
- استخدم الملحقات مثل سماعات الأذن بحذر. لا تلمس الهوائي من دون وجود سبب يدعوك إلى ذلك.
- لا تستخدم الزجاج المكسور أو تلمسه أو تحاول إزالته أو إصلاحه إذا كان مكسوراً أو متحولاً إلى شظايا أو متحطماً. لا تشمل الكفالة تلف الشاشة الزجاجية نتيجة سوء الاستخدام.
- هذا الهاتف عبارة عن جهاز إلكتروني يولد الحرارة أثناء الاستخدام العادي. قد يؤدي احتكاك المنتج باليشرة مباشرة ولفترة طويلة في غياب التهوية المناسبة إلى عدم الشعور بالراحة أو التسبب بحروق طفيفة. لذا، استخدم الهاتف بعناية أثناء التشغيل أو بعده مباشرة.
- في حال تعرّض الهاتف للبلل، افصله على الفور ليجف بالكامل. لا تحاول تسريع عملية التجفيف باستخدام مصدر تجفيف خارجي مثل الفرن أو المايكروويف أو مجفف الشعر.
- يتسبب السائل الموجود في الهاتف المبلل بتغيير لون تسمية المنتج داخل الهاتف. لا تشمل الكفالة الضرر الناتج عن تعرّض الجهاز للسوائل.

## تشغيل فَعَال للهاتف

### الأجهزة الإلكترونية

- قد تتعرّض كل الهواتف المحمولة للتشويش، مما قد يؤثر على أدائها.
- لا تستخدم الهاتف المحمول بالقرب من الأجهزة الطبية من دون طلب الإذن للقيام بذلك. تجنّب وضع الهاتف على أجهزة ضبط النبض، مثلاً، في الجيب على مستوى الصدر.
  - قد تسبّب بعض الهواتف المحمولة الإزعاج للأدوات المساعدة للسمع.
  - قد يؤثر الحد الأدنى من التشويش على أجهزة التلفزيون والراديو والكمبيوتر الشخصي.
  - استخدم الهاتف في مكان تتراوح فيه درجة الحرارة بين 0 و 40 درجة مئوية، إذا أمكن. قد يؤدي تعريض الهاتف إلى درجات حرارة مرتفعة أو منخفضة جداً إلى إلحاق ضرر بالمنتج أو تعطله أو حتى إلى حدوث انفجار.

## السلامة على الطرقات

- تحقق من القوانين والأنظمة المتعلقة باستخدام الهواتف المحمولة في المناطق أثناء القيادة.
- لا تستخدم هاتفاً محمولاً باليد أثناء القيادة.
  - عليك دوماً تركيز كامل الانتباه على القيادة.
  - توقّف عند جانب الطريق قبل إجراء مكالمة أو الإجابة على المكالمة إذا كانت ظروف القيادة تستدعي ذلك.
  - قد تؤثر طاقة RF على بعض الأنظمة الإلكترونية في المركبة مثل أجهزة الستيريو ومعدات السلامة في السيارة.
  - عندما تكون المركبة مزودة بكيس هوائي، عليك عدم إعاقة عمله بواسطة تجهيزات لاسلكية مثبتة أو محمولة. فقد يبطئ ذلك عمل الكيس الهوائي أو قد يتسبب ذلك بإصابات خطيرة بسبب أداء غير صحيح.
  - إذا كنت تستمع إلى الموسيقى أثناء تنقلك، فتأكد من كون مستوى الصوت معقولاً بحيث تكون مدركاً لما يحيط بك. هذا الأمر يعتبر ملحاً خصوصاً بالقرب من الطرقات.

## تجنّب إلحاق الضرر بسمعك

لتقادي إلحاق الضرر بالسمع، لا تستمع إلى مستويات صوت عالية لفترات طويلة.



- قد يؤدي تعرّضك إلى أصوات عالية لفترات وقت طويلة إلى إلحاق الضرر بسمعك. ونوصي بالتالي بالألا تقوم بتشغيل الهاتف أو إيقافه عندما يكون قريباً من أذنك. كما نوصي بضبط صوت الموسيقى والمكالمات على مستوى معقول.
- عند استخدام سماعات الرأس، اخفض مستوى الصوت إذا كنت لا تسمع الأشخاص الذين يتحدثون بالقرب منك أو في حالة تمكن الشخص الجالس بجوارك من سماع ما تنصت إليه.

### ملاحظة

- قد يؤدي ضغط الصوت المرتفع من سماعات الأذن وسماعات الرأس إلى فقدان السمع.

## القطع الزجاجية

بعض قطع الجهاز المحمول مصنوعة من الزجاج. قد ينكسر الزجاج في حال وقع الجهاز على سطح صلب أو تلقى ضربة قوية. في حال انكسر الزجاج، لا تلمسه أو تحاول إزالته. توقف عن استخدام الجهاز المحمول إلى أن يتم استبدال الزجاج من قِبل موفر خدمة معتمد.

## مناطق التفجير

لا تستخدم الهاتف في الأماكن حيث تكون عمليات التفجير جارية. التزم بالقيود، واتبع الأنظمة أو القوانين.

## مناطق تتسم أجواؤها بالقابلية للانفجار

- لا تستخدم الهاتف في محطة لإعادة التزود بالوقود.
- لا تستخدم الهاتف بالقرب من الوقود أو المواد الكيميائية.
- لا تقم بنقل أو تخزين غاز أو سائل قابل للاشتعال أو متفجرات في حجرة السيارة نفسها التي تحتوي على الهاتف المحمول أو ملحقاته.

## في الطائرة

- باستطاعة الأجهزة اللاسلكية أن تتسبب بحدوث تشويش في الطائرة.
- أوقف تشغيل الهاتف المحمول قبل الصعود على متن أي طائرة.
  - لا تستعمله على الأرض من دون الحصول على إذن من قِبل طاقم الطائرة.

## الأطفال

ضع الهاتف في مكان آمن بعيداً عن متناول الأطفال. فهو يحتوي على أجزاء صغيرة قد تنفصل عنه وتتسبب بالاختناق.

قد لا تكون مكالمات الطوارئ متوفرةً على جميع شبكات الهاتف المحمول. وبالتالي عليك ألا تعتمد على هاتفك المحمول فقط لإجراء مكالمات الطوارئ. راجع موفر الخدمة المحلي لديك لمزيد من المعلومات.

### معلومات حول البطارية والعناية بها

- لست بحاجة إلى إفراغ البطارية بشكل كامل قبل إعادة شحنها. وبخلاف أنظمة البطاريات الأخرى، ليس هناك من تأثير للذاكرة من شأنه تخفيض أداء البطارية.
- استخدم بطاريات وشواحن LG فقط. فشواحن LG مصممة لإطالة فترة عمل البطارية.
- لا تعمل على تفكيك البطارية أو تعريضها لحدوث تماس.
- حافظ على نظافة الموصلات المعدنية الموجودة على البطارية.
- استبدل البطارية عندما يصبح أداؤها غير مقبول. فمن الممكن إعادة شحن حزمة البطارية مئات المرات قبل أن تصبح بحاجة إلى الاستبدال.
- أعد شحن البطارية في حال عدم استخدامها لفترة طويلة وذلك لزيادة فترة صلاحية استخدامها.
- لا تعرّض شاحن البطارية لنور الشمس المباشر أو لا تستخدمه في أماكن عالية الرطوبة، مثل الحمام.
- لا تترك البطارية في الأماكن الساخنة أو الباردة، فقد يؤدي ذلك إلى تراجع في أداء البطارية.
- هناك خطر الانفجار إذا تم استبدال البطارية بوحدة أخرى من نوع غير صحيح.
- يجب التخلص من البطاريات المستعملة وفق إرشادات الشركة المصنّعة. يرجى إعادة التدوير عندما يكون ذلك ممكناً. لا تتخلص منها كمهملات منزلية.
- إذا كنت بحاجة إلى استبدال البطارية، خذها إلى أقرب فرع للصيانة أو وكيل معتمد من LG Electronics للحصول على المساعدة.
- قم دائماً بفصل الشاحن عن المقبس بعد شحن الهاتف بالكامل لتفادي استهلاك الشاحن طاقة غير ضرورية.
- إن عمر البطارية الفعلي يتوقف على تكوين الشبكة و إعدادات المنتج وأنماط الاستخدام والبطارية والأوضاع البيئية.
- احرص على عدم احتكاك البطارية بأغراض حادة الأطراف كأنياب الحيوانات أو الأظافر. فقد يسبب هذا الأمر حرقاً.

### معلومات حول إشعار البرامج المفتوحة المصدر

للحصول على التعليمات البرمجية المصدر بموجب GPL و LGPL و MPL وتراخيص مفتوحة المصدر أخرى يتضمنها هذا المنتج، يرجى زيارة الموقع <http://opensource.lge.com>. بالإضافة إلى التعليمات البرمجية المصدر، تتوفر كل أحكام الترخيص وإشعارات إخلاء المسؤولية وإشعارات حقوق النشر للتحميل.

ستوفر LG Electronics أيضاً التعليمات البرمجية المصدر على قرص مضغوط بتكلفة تغطي هذا التوزيع (مثل تكلفة الوسائط والشحن والاستخدام) عند طلبها بإرسال بريد إلكتروني إلى [opensource@lge.com](mailto:opensource@lge.com). إن هذا العرض صالح لمدة ثلاث (3) سنوات اعتباراً من تاريخ شراء المنتج.

### كيفية تحديث الجهاز

قم بالوصول إلى أحدث إصدارات البرامج الثابتة والوظائف والتحسينات الجديدة للبرنامج.

- حدد تحديث البرنامج في قائمة الإعدادات على الجهاز.
- قم بتحديث الجهاز عبر توصيله بالكمبيوتر الشخصي. لمزيد من المعلومات حول استخدام هذه الوظيفة، يرجى زيارة <http://www.lg.com/common/index.jsp> وتحديد البلد واللغة.

### بيان التوافق

تعلن LG Electronics بموجبه أن المنتج **LG-H540** يتوافق مع المتطلبات الأساسية والأحكام الأخرى ذات الصلة الخاصة بالتوجيه **1999/5/EC**. يمكن العثور على نسخة من إعلان التوافق على العنوان التالي <http://www.lg.com/global/declaration>

### شركة إل جي للإلكترونيات – المشرق العربي

منطقة مشروع العبدلي- جادة رفيق الحريري- الطابق الخامس

## بيان سلامة الليزر

### تنبيه!

يعمل هذا المنتج بنظام ليزر. لضمان الاستخدام الصحيح لهذا المنتج، يرجى قراءة دليل المالك هذا بعناية والاحتفاظ به للرجوع إليه في المستقبل. في حال كانت الوحدة بحاجة إلى الصيانة، اتصل بمركز خدمة معتمد.

قد يؤدي استخدام عناصر التحكم أو الضبط أو القيام بإجراءات غير تلك المذكورة هنا إلى التعرّض للأشعة الخطيرة.

لتجنب التعرّض المباشر لأشعة الليزر، لا تحاول فتح الغطاء أو تجنب التعرّض مباشرة لأشعة الليزر.

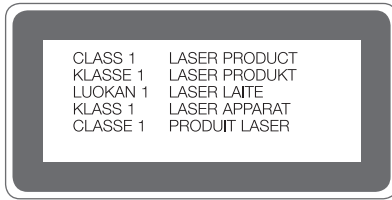

## التخلص من الأجهزة القديمة الخاصة بك



- 1 جميع الأجهزة الكهربائية والإلكترونية يجب التخلص منها بشكل منفصل عن النفايات المنزلية عبر منشآت التجميع المخصصة والمحددة من قبل الحكومة أو السلطات المحلية.
- 2 سيساعد التخلص من جهازك القديم بشكل صحيح في الحد من التبعات السلبية المحتملة للبيئة وصحة الإنسان.
- 3 لمزيد من المعلومات المفصلة حول التخلص من جهازك القديم، يرجى الاتصال بمكتب الشركة في مدينتك أو خدمة التخلص من النفايات أو بالمحل الذي اشتريته منه المنتج.

## التخلص من البطاريات/المراكم التالفة



- 1 قد يتحد هذا الرمز مع الرموز الكيميائية مثل الزئبق (Hg) أو الكاديوم (Cd) أو الرصاص (Pb) إذا كانت البطارية تحتوي على أكثر من 0.0005% زئبق أو 0.002% كاديوم أو رصاص 0.004%.
- 2 يجب التخلص من جميع البطاريات/المراكم بشكل منفصل عن النفايات المنزلية عبر منشآت التجميع المخصصة والمحددة من قبل الحكومة أو السلطات المحلية.
- 3 سيساعد التخلص من البطاريات/المراكم القديمة بشكل صحيح في الحد من التبعات السلبية المحتملة للبيئة وصحة الإنسان والحيوان.
- 4 لمزيد من المعلومات المفصلة حول التخلص من البطاريات/المراكم القديمة يرجى الاتصال بمكتب الشركة في مدينتك أو خدمة التخلص من النفايات أو بالمحل الذي اشتريته منه المنتج.



## يرجى قراءة ما يلي قبل استخدام الهاتف!

يرجى التحقق لمعرفة ما إذا كان قد تم وصف أي مشكلة من المشاكل التي تواجهها مع هاتفك في هذا القسم قبل نقل الهاتف إلى الصيانة أو قبل الاتصال بممثل الخدمة.

### 1. ذاكرة الهاتف

لا يمكن للهاتف استلام رسائل جديدة عندما تكون المساحة المتاحة في ذاكرة الهاتف أقل من 10 ميغابايت. لذا قد تحتاج إلى التحقق من ذاكرة الهاتف وحذف بعض البيانات مثل التطبيقات أو الرسائل لتوفير المزيد من المساحة في الذاكرة.

#### إلغاء تثبيت التطبيقات:

- 1 اضغط على  <  <  < علامة التبويب عامة < التطبيقات.
- 2 بمجرد ظهور جميع التطبيقات، قم بالتمرير وحدد التطبيق الذي تريد إلغاء تثبيته.
- 3 اضغط على إلغاء التثبيت.

### 2. تحسين عمر البطارية

يمكنك تمديد فترة عمل البطارية عن طريق إيقاف تشغيل الميزات التي لا تحتاج إلى تشغيلها بصورة مستمرة في الخلفية. كما يمكنك مراقبة كيفية استهلاك التطبيقات وموارد النظام لطاقة البطارية.

#### إطالة عمر بطارية الهاتف:

- قم بإيقاف تشغيل الاتصالات اللاسلكية التي لا تستخدمها. أوقف تشغيل Wi-Fi أو Bluetooth أو GPS، إذا كنت لا تستخدمها.
- قلل سطوع الشاشة وعين مهلة أقصر لإضاءة الشاشة.
- أوقف تشغيل المزامنة التلقائية لـ Gmail والتقويم والاسماء والتطبيقات الأخرى.
- قد تستهلك بعض التطبيقات التي قمت بتنزيلها طاقة البطارية.
- أثناء استخدام التطبيقات التي تم تنزيلها، تحقق من مستوى شحن البطارية.

### 3. قبل تثبيت تطبيق مفتوح المصدر ونظام التشغيل



تحذير

- إذا قمت بتثبيت نظام تشغيل بخلاف نظام التشغيل المتوفر من قبل الجهة المصنّعة واستخدامه، فقد يتسبب في تعطل الهاتف. علاوة على ذلك، يُلغى الضمان الذي يغطي الهاتف.
- لحماية الهاتف والبيانات الشخصية، قم بتنزيل التطبيقات من المصادر الموثوق بها فقط، على سبيل المثال Play Store™. في حالة عدم تثبيت بعض التطبيقات بالهاتف بشكل صحيح، قد لا يعمل الهاتف بشكل طبيعي أو قد يحدث خطأ جسيم. يجب إلغاء تثبيت هذه التطبيقات وكل البيانات والإعدادات المرتبطة بها من الهاتف.

### 4. فتح التطبيقات وتغييرها

يعدّ تعدد المهام أمراً سهلاً مع نظام التشغيل Android نظراً لإمكانية تشغيل أكثر من تطبيق واحد في الوقت نفسه. لا حاجة لإنهاء تطبيق قبل فتح تطبيق آخر. يمكنك استخدام العديد من التطبيقات المفتوحة والتنقل فيما بينها. يدير نظام التشغيل Android كل تطبيق ويوقف تشغيله ويقوم بتشغيله عند الحاجة للتأكد من أن التطبيقات الخاملة لا تستهلك الموارد بشكل غير ضروري.

1 اضغط على . ستظهر قائمة بالتطبيقات المستخدمة مؤخراً.

2 اضغط على التطبيق الذي تريد الوصول إليه. لا يؤدي ذلك إلى إيقاف تشغيل التطبيق السابق في الخلفية. احرص على الضغط على للخروج من تطبيق ما بعد استخدامه.

- لإغلاق تطبيق من قائمة التطبيقات الحديثة، مرّر معاينة التطبيق إلى اليسار أو اليمين. لمسح التطبيقات كافة، اضغط على مسح الكل.

### 5. في حال تجمّدت الشاشة

إذا تجمّدت الشاشة أو توقف الهاتف عن الاستجابة عند محاولة تشغيله، فاعمد إلى إزالة البطارية وإعادة إدخالها. ثم أعد تشغيل الهاتف.

# التعرّف على الهاتف الخاص بك

## تخطيط الهاتف

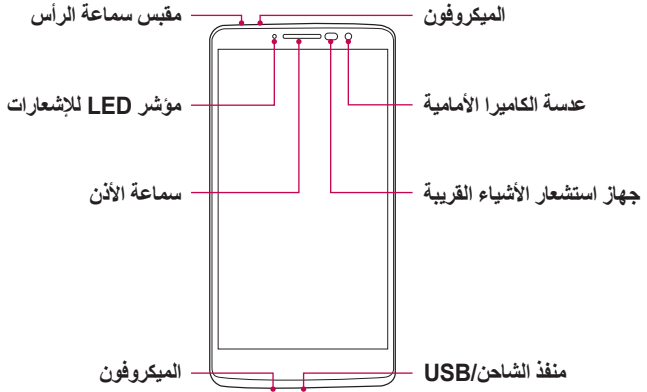

### ملاحظة: جهاز استشعار الأشياء القريبة

- عند تلقي مكالمة أو إجرائها، يقوم جهاز استشعار الأشياء القريبة تلقائيًا ب إيقاف تشغيل الإضاءة الخلفية وإفغال شاشة اللمس من خلال تحسس اقتراب الهاتف من الأذن. وهذا الإجراء يطيل من عمر البطارية ويمنعك من تنشيط شاشة اللمس من دون قصد أثناء المكالمات.

### تحذير ⚠

قد يؤدي وضع غرض ثقيل الوزن على الهاتف أو الجلوس عليه إلى إلحاق ضرر بوظائف الشاشة وشاشة اللمس. لا تغطي جهاز استشعار الأشياء القريبة بأغلفة حماية الشاشة أو أي نوع آخر من الطبقات الواقية. فقد يتسبب هذا في تعطل جهاز الاستشعار.

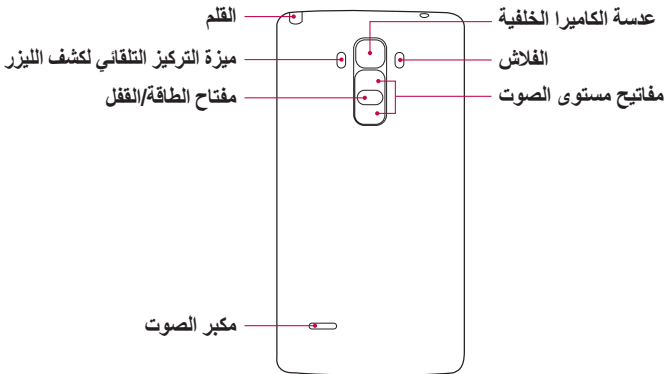

<ul style="list-style-type: none"> <li>• قم بتشغيل الهاتف أو إيقاف تشغيله بالضغط باستمرار على هذا المفتاح.</li> <li>• اضغط ضغطة قصيرة لقفل/إلغاء قفل الشاشة</li> </ul>	<p><b>مفتاح الطاقة/القفل</b></p>
<p><b>(عندما تكون الشاشة متوقفة عن التشغيل)</b></p> <ul style="list-style-type: none"> <li>• اضغط مطولاً لأعلى لبدء تشغيل Capture+</li> <li>• اضغط مطولاً لأسفل لبدء تشغيل الكاميرا</li> </ul>	<p><b>مفاتيح مستوى الصوت</b></p>

## تثبيت بطاقة SIM أو USIM والبطارية

أدخل بطاقة SIM أو USIM التي يوفرها موفر خدمة الهاتف المحمول والبطارية المضمنة. **1** لإزالة الغطاء الخلفي، امسك الهاتف بيد واحدة بقوة. وباليَد الأخرى، ارفع الغطاء الخلفي باستخدام الإبهام كما هو مبين في الصورة أدناه.

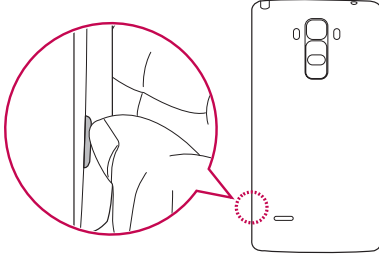

**2** أدخل بطاقة SIM في فتحة بطاقة SIM كما هو مبين في الصورة. تأكد من أن ناحية الموصلات الذهبية على البطاقة موجهة نحو الأسفل.

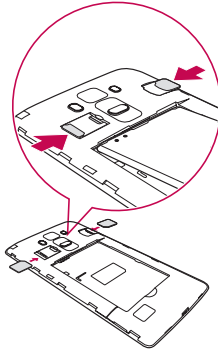



تحذير

لا تدخل بطاقة ذاكرة في فتحة بطاقة SIM. إذا تم وضع بطاقة ذاكرة في فتحة بطاقة SIM، فخذ الهاتف إلى مركز خدمة LG لإخراج بطاقة الذاكرة.

ملاحظة

• تعمل بطاقات microSIM فقط مع الجهاز.

3 أدخل البطارية.

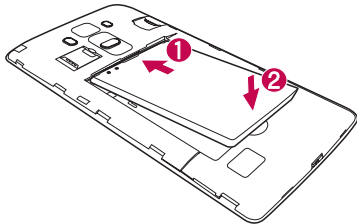

4 لإعادة تثبيت الغطاء على الجهاز، قم بمحاذاة الغطاء الخلفي مع حجرة البطارية 1 واضغط عليه لأسفل حتى يستقر في مكانه 2.

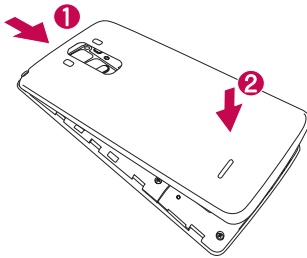

## شحن البطارية

اشحن البطارية قبل استخدامها للمرة الأولى. استخدم الشاحن لشحن البطارية. يمكن أيضاً استخدام الكمبيوتر لشحن البطارية عبر توصيل الهاتف بالكمبيوتر باستخدام كابل USB.

### تحذير ⚠

استخدم الشواحن والبطاريات والكيبلات المعتمدة من قبل LG فقط. إذا استخدمت شواحن أو بطاريات أو كيبلات غير معتمدة، فقد يؤدي ذلك إلى بطء في شحن البطارية. أو قد يؤدي أيضاً إلى انفجار البطارية أو إلحاق الضرر بالجهاز، وهي أضرار لا تشملها الكفالة.

يقع موصل الشاحن في الجهة السفلى من الهاتف. أدخل الشاحن وقم بتوصيله بمقبس كهربائي.

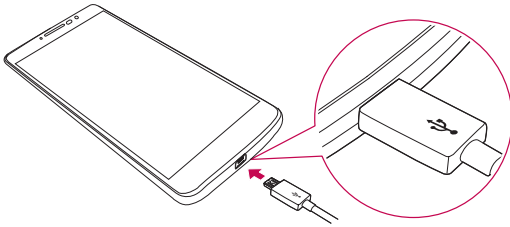

### ملاحظة

• لا تفتح الغطاء الخلفي أثناء شحن الهاتف.

## إدخال بطاقة الذاكرة

يدعم جهازك بطاقة microSD تصل سعتها إلى 32 جيجابايت. قد تكون بعض بطاقات الذاكرة غير متوافقة مع جهازك وذلك وفقاً للشركة المصنعة لبطاقة الذاكرة ونوعها.

### تحذير ⚠️

قد لا تكون بعض بطاقات الذاكرة متوافقة بشكل كامل مع الجهاز. وقد يؤدي استخدام بطاقة غير متوافقة إلى إلحاق ضرر بالجهاز أو بطاقة الذاكرة أو إتلاف البيانات المخزنة على البطاقة.

### ملاحظة

• تؤدي كتابة البيانات ومحوها بشكل متكرر إلى تخفيض عمر بطاقات الذاكرة.

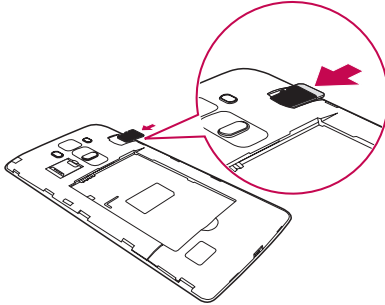

- 1 انزع الغطاء الخلفي.
- 2 أدخل بطاقة ذاكرة ووجهه الموصلات الذهبية نحو الأسفل.



- 3 أعد الغطاء الخلفي إلى مكانه.

## إزالة بطاقة الذاكرة

قبل إزالة بطاقة الذاكرة، افصلها أولاً لإزالتها بشكل آمن.

- 1 اضغط على  <  < علامة التبويب عامة < التخزين و USB < .
- 2 أزل الغطاء الخلفي واسحب بطاقة الذاكرة إلى الخارج.

### ⚠ تحذير

لا تزل بطاقة الذاكرة أثناء قيام الجهاز بنقل المعلومات أو الوصول إليها. فقد يؤدي ذلك إلى فقدان البيانات أو تلفها أو إلحاق ضرر ببطاقة الذاكرة أو الجهاز. لا يتم تحمل مسؤولية الخسارة الناتجة عن سوء استخدام بطاقات ذاكرة تالفة بما في ذلك فقدان البيانات.

## إقفال الجهاز وإلغاء قفله



يؤدي الضغط على مفتاح الطاقة/القفل إلى إيقاف تشغيل الشاشة وإدخال الهاتف في وضع القفل. يقفل الجهاز تلقائيًا إذا لم يتم استخدامه لفترة محددة. يساعد هذا في منع الضغط على الهاتف عن طريق الخطأ وتوفير طاقة البطارية. لإلغاء قفل الجهاز، اضغط على مفتاح الطاقة/القفل ومرّر الشاشة بأي اتجاه.

### ملاحظة

• قد يؤدي الضغط مرتين على الشاشة بدلاً من الضغط على مفتاح الطاقة/القفل إلى تنشيطها.

## تغيير طريقة قفل الشاشة

يمكنك تغيير طريقة قفل الشاشة لمنع الآخرين من الوصول إلى معلوماتك الشخصية.

- 1 اضغط على  <  < علامة التبويب إعدادات الشاشة < تأمين الشاشة < إختار قفل الشاشة.
- 2 حدد قفل الشاشة المطلوب من بلا أو مسح أو Knock Code أو النقر أو رمز PIN أو كلمة المرور.

## ملاحظة



- أنشئ حساب Google قبل تعيين نقش لإلغاء القفل وتذكر رمز PIN الاحتياطي الذي أنشأته أثناء إنشاء نقش القفل.

**تنبيه!** إذا لم تنشئ حساب Google على الهاتف ونسيت رمز PIN وكلمة المرور ورمز PIN الاحتياطي، فستحتاج إلى إجراء إعادة ضبط كامل. لكن إذا أجريت إعادة ضبط كامل، فسيتم حذف تطبيقات المستخدم وبياناته كافة. لا تنس إجراء نسخ احتياطي لأي بيانات هامة قبل إجراء إعادة ضبط كامل.

## تلميح! Smart Lock

يمكنك استخدام **Smart Lock** لتسهيل عملية إلغاء قفل الهاتف. يمكنك تعيينها لإبقاء الهاتف غير مقفل عندما يكون متصلاً بجهاز Bluetooth موثوق به أو عندما تكون متواجداً في موقع مألوف مثل المنزل أو مكان العمل أو عندما يتعرف على وجهك.

## إعداد Smart Lock

- 1 اضغط على  <  .
- 2 اضغط على علامة التبويب إعدادات الشاشة < تأمين الشاشة < **Smart Lock**.
- 3 قبل إضافة أي أجهزة أو أماكن موثوق بها أو وجه موثوق به، عليك إعداد قفل شاشة (Knock Code) أو نقش أو رمز PIN أو كلمة المرور).

## تلميحات شاشة اللمس

- في ما يلي بعض التلميحات حول كيفية التنقل على الهاتف.
- **الضغط أو اللمس** – اضغط بإصبع واحد لتحديد عناصر وارتباطات واختصارات وأحرف على لوحة المفاتيح على الشاشة.
- **اللمس باستمرار** – المس باستمرار عنصرًا على الشاشة عبر الضغط عليه من دون رفع إصبعك إلى حين حدوث الإجراء.
- **السحب** – المس باستمرار عنصرًا ما لفترة وجيزة مع تحريك إصبعك على الشاشة من دون رفعه حتى تصل إلى الموضع الهدف. يمكنك سحب عناصر على الشاشة الرئيسية لتغيير موضعها.
- **التمرير أو التحريك** – للتمرير أو التحريك، مرّر إصبعك بسرعة على سطح الشاشة من دون توقف (لتجنّب سحب عنصر).
- **الضغط مرتين** – اضغط مرتين لتكبير/تصغير صفحة ويب أو خريطة.
- **التصغير والتكبير باستخدام الإصبعين** – استخدم الإصبعين السبابة والإبهام في حركة تقريب أو توسيع للتكبير أو التصغير عند استخدام المتصفح أو الخرائط أو عند عرض صور.
- **تدوير الشاشة** – من العديد من التطبيقات والقوائم، يتم تعديل اتجاه الشاشة وفقًا للاتجاه الفعلي للجهاز.

## ملاحظة

- لا تضغط بقوة، فشاشة الضغط حساسة بشكل كافٍ يتيح لها التعرّف على ضغطة خفيفة ولكن ثابتة.
- استخدم طرف إصبعك للضغط على الخيار المطلوب. احرص على عدم الضغط على أي مفاتيح أخرى.

## الشاشة الرئيسية

الشاشة الرئيسية هي نقطة البداية للعديد من التطبيقات والوظائف. وتتيح لك إضافة عناصر مثل اختصارات التطبيقات أو عناصر واجهة الاستخدام الخاصة بـ Google لتمنحك وصولاً فورياً إلى المعلومات والتطبيقات. هذه هي المساحة المحيطة الافتراضية والتي يمكن الوصول إليها من أي قائمة عبر الضغط على .

1 شريط الحالة

2 عنصر واجهة الاستخدام

3 رموز التطبيقات

4 مؤشر الموقع

5 مساحة المفاتيح السريع

6 أزرار اللمس في الشاشة الرئيسية

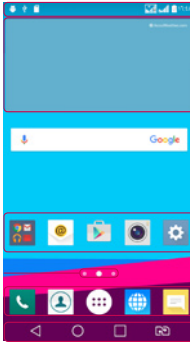

1 لإظهار معلومات حول حالة الهاتف بما في ذلك الوقت وقوة الإشارة وحالة البطارية ورموز الإشعارات.

2 تُعد عناصر واجهة الاستخدام تطبيقات مضمنة يمكن الوصول إليها عبر إطار التطبيقات أو الشاشة الرئيسية. وبخلاف الاختصار، يمكن لعنصر واجهة استخدام أن يعمل كتطبيق على الشاشة.

3 اضغط على رمز (تطبيق، مجلد، الخ) لفتحه واستخدامه.

4 لتحديد أي مساحة محيطة للشاشة الرئيسية تظهر على الشاشة الحالية.

5 لتوفير الوصول بلمسة واحدة إلى الوظيفة في أي مساحة محيطة للشاشة الرئيسية.

للعودة إلى الشاشة السابقة. وإغلاق العناصر المنبثقة مثل القوائم ومربعات الحوار ولوحة المفاتيح التي تظهر على الشاشة.	زر الرجوع ◀
للعودة إلى الشاشة الرئيسية من أي شاشة.	زر الشاشة الرئيسية ○
لعرض التطبيقات المستخدمة حديثاً. يؤدي لمس هذا المفتاح باستمرار إلى فتح قائمة الخيارات المتوفرة.	زر المعاينة □
اختر أي بطاقة SIM ستستخدم. المس باستمرار للانتقال إلى إعدادات بطاقة SIM الثنائية.	زر تبديل SIM [⌘]

### الشاشة الرئيسية الموسّعة

يوفر نظام التشغيل مساحات محيطية متعددة للشاشة الرئيسية بهدف توفير مساحة أكبر لإضافة رموز وعناصر واجهة استخدام والمزيد غير ها.

- مرّر إصبعك إلى اليسار أو اليمين على الشاشة الرئيسية للوصول إلى مساحات محيطية إضافية.

### تخصيص الشاشة الرئيسية

يمكنك تخصيص الشاشة الرئيسية عبر إضافة تطبيقات وعناصر واجهة استخدام وتغيير خلفيات الشاشة.

### إضافة عناصر إلى الشاشة الرئيسية

- 1 المس باستمرار الجزء الفارغ من الشاشة الرئيسية.
- 2 في القائمة وضع الإضافة، حدد العنصر الذي تريد إضافته. عندئذٍ سترى العنصر الذي تمت إضافته على الشاشة الرئيسية.
- 3 اسحبه إلى الموقع المطلوب وارفع إصبعك.

**تلميح!** لإضافة رمز تطبيق إلى الشاشة الرئيسية من شاشة التطبيقات، المس باستمرار التطبيق الذي تريد إضافته.

## إزالة عنصر عن الشاشة الرئيسية

- على الشاشة الرئيسية، المس باستمرار الرمز الذي تريد إزالته > اسحبه إلى .

## إضافة تطبيق إلى مساحة المفاتيح السريع

- من شاشة التطبيقات أو على الشاشة الرئيسية، المس باستمرار رمز تطبيق واسحبه إلى مساحة المفاتيح السريع. ثم حرّره في الموقع المطلوب.

## إزالة تطبيق من مساحة المفاتيح السريع

- المس باستمرار المفاتيح السريع المطلوب واسحبه إلى .



### ملاحظة

- لا يمكن إزالة  زر التطبيقات.

## تخصيص رموز التطبيق على الشاشة الرئيسية

- 1 المس رمز تطبيق باستمرار حتى تتمكن من تحريكه من موقعه الحالي ثم حرّره. يظهر رمز التحرير  في الزاوية اليمنى العليا من التطبيق.
- 2 اضغط على رمز التطبيق مجدداً وحدد تصميم الرمز والحجم المطلوبين.
- 3 اضغط على موافق لحفظ التغيير.

## العودة إلى التطبيقات المستخدمة مؤخراً

- 1 اضغط على . ستظهر معانيات التطبيقات المستخدمة مؤخراً.
- 2 اضغط على معاينة تطبيق لفتح التطبيق.  
- أو -  
اضغط على  للعودة إلى الشاشة السابقة.

## لوحة الإشعارات

تُعلمك الإشعارات بوصول رسائل جديدة وأحداث تقويم وتنبيهات بالإضافة إلى أنها تعلمك أيضًا بالأحداث الجارية أثناء إجرائك مكالمة مثلاً. عند وصول إشعار، يظهر رمزه عند أعلى الشاشة. تظهر رموز الإشعارات المعلقة على اليسار ورموز النظام مثل Wi-Fi وقوة البطارية على اليمين.

### ملاحظة

• قد تختلف الخيارات المتوفرة وفقًا للمنطقة أو موفر الخدمة.

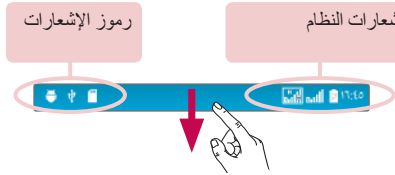

## فتح لوحة الإشعارات

مرر لأسفل من شريط الحالة لفتح لوحة الإشعارات. لإغلاق لوحة الإشعارات، مرر الشاشة لأعلى أو اضغط على <img alt="back arrow icon" data-bbox="761 88 785 116"/>.

1 مساحة الإعدادات السريعة

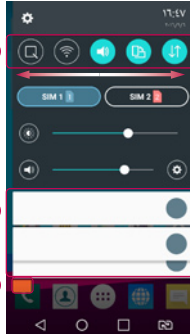

2 الإشعارات

3 مسح

- 1 اضغط على كل زر إعداد سريع للتبديل بين تشغيل/إيقاف التشغيل. المس باستمرار الزر المطلوب للوصول مباشرة إلى قائمة الإعدادات الخاصة بالوظيفة. لعرض المزيد من أزرار التبديل، مرر إصبعك على الشاشة إلى اليسار أو اليمين. اضغط على <img alt="hamburger menu icon" data-bbox="355 555 380 580"/> لإزالة أزرار الإعدادات السريعة أو إضافتها أو إعادة ترتيبها.
- 2 تم إدخال كل من الإشعارات الحالية مع وصف موجز. اضغط على إشعار لعرضه.
- 3 اضغط لمسح الإشعارات كافة.

## رموز المؤشر على شريط الحالة

تظهر رموز المؤشر على شريط الحالة في أعلى الشاشة للإبلاغ عن المكالمات التي لم يرد عليها والرسائل الجديدة وأحداث التقييم وحالة الشريط والمزيد.



توفر الرموز المعروضة في أعلى الشاشة معلومات حول حالة الجهاز. الرموز المدرجة في الجدول أدناه هي بعض أشهر الرموز.





الوصف	الرمز	الوصف	الرمز
يتم تشغيل أغنية حاليًا		لم يتم إدخال بطاقة SIM	
تم إسكات الرنين		لا يوجد إشارة شبكة متوفرة	
وضع الاهتزاز قيد التشغيل		وضع الرحلات الجوية قيد التشغيل	
البطارية مشحونة بشكل كامل		متصل بشبكة Wi-Fi	
جاري شحن البطارية		سماعة الرأس السلكية متصلة	
الهاتف متصل بالكمبيوتر الشخصي عبر كابل USB		مكالمة جارية	
تنزيل البيانات		مكالمات لم يرد عليها	
تحميل البيانات		Bluetooth قيد التشغيل	
GPS قيد التشغيل		تحذير النظام	
تتم مزامنة البيانات		تم تعيين منبه	
اختيار أسلوب الإدخال		رسالة نصية أو رسائل متعددة جديدة	
		نقطة Wi-Fi محمولة نشطة	

- قد يختلف موقع الرمز في شريط الحالة وفقاً للوظيفة أو الخدمة.

## لوحة المفاتيح على الشاشة

يمكنك إدخال نص باستخدام لوحة المفاتيح على الشاشة. تظهر لوحة المفاتيح على الشاشة عند الضغط على حقل إدخال نص متوفر.

### استخدام لوحة المفاتيح وإدخال النصوص

- اضغط مرة واحدة لكتابة الحرف التالي بالأحرف الكبيرة. اضغط مرتين للكتابة بأحرف كبيرة. 
- اضغط للانتقال إلى إعدادات لوحة المفاتيح. المس باستمرار لتغيير أسلوب إدخال النص. 
- اضغط لإدخال مسافة. 
- اضغط لإدخال سطر جديد. 
- اضغط لحذف الحرف السابق. 

### إدخال الأحرف المشكّلة

على سبيل المثال، لإدخال الحرف "a"، المس باستمرار زر الحرف "a" حتى يظهر الإطار المنبثق ويعرض الأحرف المميزة ذات الصلة. ثم اسحب إصبعك من دون رفعه إلى الحرف المميز المطلوب. عندما يتم تمييزه، ارفع إصبعك.

### التقاط الصورة عن طريق الإيماءة

تسمح ميزة لقطة الإيماءة بالتقاط صورة بواسطة إيماءة يد باستخدام الكاميرا الأمامية.

#### لالتقاط صورة

هناك طريقتان لاستخدام ميزة لقطة الإيماءة.

- ارفع يدك وافتحها حتى تكتشفها الكاميرا الأمامية، عندها سيظهر مربع على الشاشة. ثم أغلق يدك بشكل قبضة لبدء المؤقت، مما يتيح لك الوقت للاستعداد. - أو -
- ارفع يدك وشدّ القبضة حتى تكتشفها الكاميرا الأمامية، عندها سيظهر مربع على الشاشة. ثم أرخ يدك لبدء المؤقت، مما يتيح لك الوقت للاستعداد.

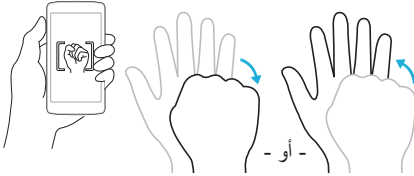

## العرض السريع

عندما تكون شاشة الهاتف متوقفة عن التشغيل، يمكنك رؤية شريط الحالة والوقت والتاريخ عبر تمرير إصبعك نحو أسفل الشاشة.

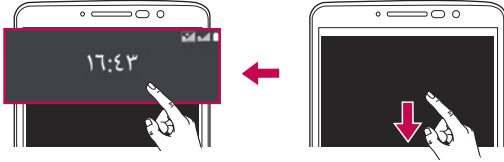

## ضبط تشغيل/إيقاف الشاشة

تسمح لك ميزة تشغيل/إيقاف الشاشة بالضغط مرتين على الشاشة لتسهيل تشغيلها أو إيقاف تشغيلها.

### لتشغيل الشاشة

- 1 اضغط مرتين في وسط شاشة القفل لتشغيلها.
- 2 ألق قفل الشاشة أو قم بالوصول إلى اختصارات أو عناصر واجهة الاستخدام المتوفرة.

### لإيقاف تشغيل الشاشة

- 1 اضغط مرتين على مساحة فارغة في الشاشة الرئيسية أو شريط الحالة.
- 2 ستتوقف الشاشة عن التشغيل.

### ملاحظة

- اضغط في وسط الشاشة. إذا ضغطت على الجهة العليا أو السفلى من الشاشة، فسينخفض معدل التعرّف.

## Knock Code

تسمح لك ميزة Knock Code بإنشاء رمز إلغاء القفل الخاص بك باستخدام مجموعة من الضغوط على الشاشة. يمكنك الوصول إلى الشاشة الرئيسية مباشرة عندما تتوقف الشاشة عن التشغيل عبر الضغط بالتسلسل نفسه على الشاشة.

### ملاحظة

- إذا أدخلت Knock Code خاطئاً 6 مرات، فسيتم نقلك إلزاماً إلى صفحة تسجيل الدخول إلى حساب google/رمز PIN الاحتياطي.
- استخدم طرف الإصبع بدلاً من الظفر للضغط على الشاشة لتشغيلها أو إيقاف تشغيلها.







- 1 اضغط على  <  < علامة التبويب إعدادات الشاشة < تأمين الشاشة < اختر قفل الشاشة < Knock Code.
- 2 اضغط على المربعات في نقش ما لتعيين Knock Code الخاص بك. يمكن أن يكون نقش Knock Code مؤلفاً من 6 إلى 8 ضغوطات.

### إلغاء قفل الشاشة باستخدام Knock Code



يمكنك إلغاء قفل الشاشة عبر الضغط على نقش Knock Code الذي عيّنته مسبقاً عندما تتوقف الشاشة عن التشغيل.

### نافذة مزدوجة

تتيح لك هذه الميزة القيام بمهام متعددة عبر تقسيم الشاشة إلى قسمين، ما يسمح لك باستخدام تطبيقين متوافقين في الوقت نفسه.

- 1 اضغط على  < نافذة مزدوجة.
  - 2 اضغط على رمز التطبيق المناسب الذي تريد استخدامه أو اسحبه.
-  : اضغط لعرض خيارات قائمة النافذة المزدوجة أو اسحب لتغيير حجم الشاشات المقسمة.
-  : تبديل بين شاشتين.
-  : عرض قائمة التطبيقات.
-  : تغيير الإطار المحدد إلى طريقة عرض ملء الشاشة.
-  : إغلاق إطار التطبيق المحدد الحالي.

## ملاحظة





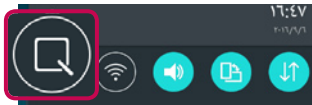

- يمكنك تمكين النافذة المزدوجة أو تعطيلها من خلال قائمة الإعدادات.
- 1 اضغط على  <  < علامة التبويب عامة < نافذة مزدوجة.
  - 2 مرر مفتاح التبديل إلى تشغيل أو إيقاف.

## Capture+

- تسمح لك ميزة **Capture+** بإنشاء مذكرات والتقاط لقطات شاشة. يمكنك استخدام **Capture+** لإنشاء مذكرات بشكل سهل وفعال أثناء مكالمات أو باستخدام صورة محفوظة أو على شاشة الهاتف الحالية.
- 1 اضغط على شريط الحالة واسحب لأسفل، ثم اضغط على .



## 2 أنشئ مذكرة باستخدام الخيارات التالية:

اضغط للتراجع عن الإجراء الأحدث.	
اضغط لإعادة أحدث إجراء تم حذفه.	
اضغط لإدخال نص في المذكرة.	
اضغط لتحديد نوع القلم واللون.	
اضغط لاستخدام המחاة لمسح علامات القلم على المذكرة.	
اضغط لاقتصاص صورة المذكرة.	
اضغط لحفظ المذكرة التي أنشأتها.	



### ملاحظة

• يرجى استخدام طرف الإصبع أثناء استخدام ميزة Capture+. لا تستخدم أظفرك.

**3** اضغط على  لحفظ المذكرة الحالية في **QuickMemo+** أو المعرض.

### تجاهل Capture+

• اضغط على .

### عرض المذكرة المحفوظة

• اضغط على  <  <  وحدد ألبوم **Capture+**.

- أو -

اضغط على  <  <  وحدد المذكرة المطلوبة.

عند فتح تطبيق Google للمرة الأولى على الهاتف، سيطلب منك تسجيل الدخول بحساب Google الموجود. سيطلب منك إنشاء حساب Google إذا لم يكن لديك واحدًا.

## إنشاء حساب Google

- 1 اضغط على  <  < علامة التبويب عامة < الحسابات والمزامنة.
- 2 اضغط على إضافة حساب < Google < أو أنشئ حسابًا جديدًا.
- 3 أدخل الاسم الأول والعائلة ، ثم اضغط على التالي.
- 4 أدخل اسم مستخدم و اضغط على التالي. سيتصل الهاتف بخوادم Google ويعمل على التحقق من توفر اسم المستخدم.
- 5 أدخل كلمة المرور الخاصة بك و اضغط على التالي.
- 6 اتبع الإرشادات وأدخل معلومات الحساب المطلوبة والاختيارية. انتظر حتى يقوم الخادم بإنشاء حسابك.

## تسجيل الدخول إلى حساب Google

- 1 اضغط على  <  < علامة التبويب عامة < الحسابات والمزامنة.
- 2 اضغط على إضافة حساب < Google.
- 3 أدخل عنوان البريد الإلكتروني الخاص بك و اضغط على التالي.
- 4 بعد تسجيل الدخول، يمكنك استخدام Gmail والاستفادة من خدمات Google على الهاتف.
- 5 بعد إعداد حساب Google، سيقوم الهاتف بالمزامنة تلقائيًا مع حساب Google على الويب (إذا كان اتصال البيانات متوفرًا).

بعد تسجيل الدخول، سيقوم الهاتف بالمزمنة مع خدمات Google، مثل Gmail والأسماء وتقويم Google. كما يمكنك استخدام الخرائط وتنزيل تطبيقات من سوق Play وإجراء نسخ احتياطي لإعداداتك في خوادم Google والاستفادة من خدمات Google الأخرى على هاتفك.

## هام

- تعمل بعض التطبيقات، مثل التقويم، مع حساب Google الأول الذي قمت بإضافته فقط. إذا كنت تخطط لاستخدام أكثر من حساب Google واحد في هاتفك، فتأكد من تسجيل الدخول إلى الحساب الذي تريد استخدامه مع التطبيقات المماثلة أولاً. عند تسجيل الدخول، تتم مزمنة الأسماء ورسائل Gmail وأحداث التقويم ومعلومات أخرى من هذه التطبيقات والخدمات على الويب مع الهاتف. إذا لم تقم بتسجيل الدخول إلى حساب Google أثناء الإعداد، فستتم مطالبتك بتسجيل الدخول إلى حساب Google أو بإنشائه في المرة الأولى التي تقوم فيها بتشغيل تطبيق يتطلب حساباً، مثل Gmail أو سوق Play.
- إذا كان لديك حساب شركة في شركتك أو أي منظمة أخرى، يمكن أن يكون لقسم تكنولوجيا المعلومات تعليمات خاصة حول كيفية تسجيل الدخول إلى ذلك الحساب.

## Wi-Fi

يمكنك الوصول إلى إنترنت بسرعة عالية ضمن تغطية نقطة الوصول اللاسلكية (AP).



### الاتصال بشبكات Wi-Fi

- 1 اضغط على  <  < علامة التبويب الشبكات < **Wi-Fi**.
- 2 اضغط على  لتشغيل Wi-Fi وبدء البحث عن شبكات Wi-Fi المتوفرة.
- 3 اضغط على شبكة للاتصال بها.
- إذا كانت الشبكة محمية برمز قفل، ستحتاج إلى إدخال مفتاح حماية أو كلمة مرور.
- 4 يعرض شريط الحالة رموز تشير إلى حالة Wi-Fi.

### ملاحظة

- إذا كنت متواجدًا خارج منطقة تغطية شبكة Wi-Fi أو عيّنت Wi-Fi إلى إيقاف التشغيل، قد يتصل الجهاز تلقائيًا بالويب باستخدام بيانات المحمول، الأمر الذي يؤدي إلى فرض رسوم بيانات.

### تلميح! كيفية الحصول على عنوان MAC



- اضغط على  <  < علامة التبويب الشبكات < **Wi-Fi** <  < خيارات Wi-Fi < المتقدمة < عنوان MAC.

إن Bluetooth عبارة عن تقنية اتصالات قصيرة المدى تسمح لك بالاتصال لاسلكيًا بعدد من أجهزة Bluetooth، مثل سماعات الرأس والأجهزة اللايودية التي تُستخدم في السيارات والأجهزة المحمولة المزودة بتقنية Bluetooth وأجهزة الكمبيوتر والطابعات والأجهزة اللاسلكية.

### ملاحظة

- لا تتحمل شركة LG مسؤولية فقدان البيانات التي يتم إرسالها أو استقبالها عبر ميزة Bluetooth أو اعتراضها أو إساءة استخدامها.
- تأكد دائمًا من مشاركة البيانات وتلقيها من أجهزة موثوق بها ومحمية بطريقة صحيحة.
- وفي حالة وجود عوائق بين الأجهزة، قد تقل مسافة التشغيل.
- قد تكون بعض الأجهزة غير متوافقة مع الجهاز لديك وبخاصة تلك الأجهزة التي لم تختبرها Bluetooth SIG أو لم تعتمدها.

### إقران الهاتف بجهاز Bluetooth آخر

- 1 اضغط على  <  < علامة التبويب الشبكات < Bluetooth.
- 2 اضغط على  لتشغيل Bluetooth وبدء البحث عن أجهزة Bluetooth المتوفرة.
  - إذا أردت أيضًا اكتشاف الأجهزة المرئية في النطاق، اضغط على بحث.
- 3 اختر الجهاز الذي تريد الاقتران به من القائمة. بعد نجاح عملية الاقتران، يتصل هاتفك بالجهاز الآخر.

### ملاحظة

- إقران جهازين مزودين بتقنية Bluetooth هو عملية يتم إجراؤها مرة واحدة. بعد انتهاء الاقتران، تستمر الأجهزة بالتعرّف على علاقة الشراكة بينها وتبادل المعلومات.

**تلميح!** يرجى مراجعة الوثائق المرفقة بجهاز Bluetooth للحصول على معلومات حول وضع الاقتران ورمز المرور (نموذجيًا 0000، أربعة أصفار).

## إرسال البيانات عبر Bluetooth

- 1 حدد ملفًا أو عنصرًا مثل اسم أو ملف وسائط.
- 2 حدد خيارًا لإرسال البيانات عبر Bluetooth.
- 3 البحث عن جهاز مزود بتقنية Bluetooth والاقتران به.

### ملاحظة

- نظرًا لاختلاف مواصفات الأجهزة الأخرى المتوافقة مع تقنية Bluetooth وميزاتها، قد تختلف شاشة العرض والعمليات وقد يكون إجراء بعض الوظائف مثل النقل أو التبادل غير ممكن مع كل الأجهزة المتوافقة مع تقنية Bluetooth.

## تلقي البيانات عبر Bluetooth

- 1 اضغط على  <  < علامة التبويب الشبكات < Bluetooth.
- 2 اضغط على  لتشغيل Bluetooth.
- 3 ستنتقل طلبًا لقبول محاولة الاقتران من الجهاز المُرسِل. احرص على تحديد قبول.

## Wi-Fi Direct

يوفر Wi-Fi Direct اتصالاً مباشرًا بين الأجهزة الممكنة لاستخدام Wi-Fi من دون الحاجة إلى نقطة وصول.

### تشغيل Wi-Fi Direct

- 1 اضغط على  <  < علامة التبويب الشبكات < Wi-Fi.
- 2 اضغط على  < خيارات Wi-Fi المتقدمة < Wi-Fi Direct.

### ملاحظة

- في هذه القائمة، يكون الجهاز مرئيًا لأجهزة Wi-Fi Direct الأخرى المرئية والقريبة.

## نقل البيانات بين الكمبيوتر الشخصي والجهاز

يمكنك نسخ بيانات أو نقلها بين الكمبيوتر الشخصي والجهاز.

### نقل البيانات

- 1 قم بتوصيل الجهاز بالكمبيوتر الشخصي باستخدام كابل USB المتوفر مع الهاتف.
- 2 افتح لوحة الإشعارات واضغط على نوع الاتصال الحالي وحدد **جهاز الوسائط (MTP)**.
- 3 سيظهر إطار منبثق على الكمبيوتر الشخصي، مما سيسمح لك بنقل البيانات المطلوبة.

#### ملاحظة

- يلزم تثبيت برنامج التشغيل LG Android Platform Driver على الكمبيوتر الشخصي للتمكن من اكتشاف الهاتف.
- تحقق من متطلبات استخدام جهاز الوسائط (MTP).

العناصر	المطلب
برنامج التشغيل	Microsoft Windows XP SP3 أو Vista أو أعلى
إصدار Window Media Player	Windows Media Player 10 أو إصدار أعلى

## إجراء مكالمة



- 1 اضغط على  < لفتح لوحة الطلب.
- 2 أدخل الرقم باستخدام لوحة الطلب. لحذف رقم، اضغط على .
- 3 بعد إدخال الرقم المطلوب، اضغط على  لإجراء المكالمة.
- 4 لإنهاء المكالمة، اضغط على .

تلميح! لإدخال علامة "+" لإجراء مكالمات دولية، المس باستمرار .

## الاتصال بالأسماء

- 1 اضغط على  < لفتح الأسماء.
- 2 مرّر عبر قائمة الأسماء. يمكنك أيضًا إدخال الاسم في حقل البحث أو تمرير شريط الأحرف الأبجدية على الجهة اليسرى من الشاشة.
- 3 في القائمة التي تظهر، اضغط على الاسم المطلوب للاتصال به.





## الرد على مكالمة ورفضها

- مرر  في أي اتجاه للرد على المكالمة الواردة.
- مرر  في أي اتجاه لرفض مكالمة واردة.

### ملاحظة

- اضغط أو مرّر الرفض برسالة إذا كنت تريد إرسال رسالة إلى المتصل.

## إجراء مكالمة ثانية

- 1 أثناء المكالمة الأولى، اضغط على  > إضافة مكالمة وأدخل الرقم.
- 2 اضغط على  لإجراء المكالمة.
- 3 يتم عرض المكالمتين معاً على شاشة المكالمة. يتم إقفال المكالمة الأولية ووضعها في حالة الانتظار.
- 4 اضغط على الرقم المعروض للتبديل بين المكالمات. أو اضغط على  لبدء مكالمة جماعية.
- 5 لإنهاء كل المكالمات، اضغط على .

### ملاحظة

- ستُفرض عليك رسوم مقابل كل مكالمة تجربها.



## عرض سجلات المكالمات

- 1 اضغط على  < < علامة التويب السجلات .
- 2 يتم عرض قائمة بكل المكالمات الصادرة والمستلمة والتي لم يرد عليها.

### تلميح!

- اضغط على أي إدخال في سجل المكالمات لعرض تاريخ المكالمة ووقتها ومدتها.
- اضغط على  > > حذف الكل لحذف كل العناصر المسجلة.

## إعدادات المكالمات



- يمكنك تكوين إعدادات المكالمات الهاتفية، مثل إعادة توجيه المكالمة بالإضافة إلى الميزات المميزة الأخرى التي تقدمها شركة الاتصالات.
- 1 اضغط على  < < لفتح لوحة الطلب.
  - 2 اضغط على  > > إعدادات المكالمات وقم بتكوين الخيارات المطلوبة.

يمكنك إضافة أسماء إلى الهاتف ومزامنتها مع الأسماء الموجودة في حساب Google أو الحسابات الأخرى التي تدعم مزامنة الأسماء.

## البحث عن اسم

- 1 اضغط على  < لفتح الأسماء.
- 2 اضغط على بحث في الأسماء وأدخل الاسم باستخدام لوحة المفاتيح.

## إضافة اسم جديد

- 1 اضغط على  < وأدخل رقم الاسم الجديد.
- 2 اضغط على  < إضافة إلى الأسماء < اسم جديد.
- 3 إذا أردت إضافة صورة إلى الاسم الجديد، اضغط على رمز الصورة. اختر بين التقاط صورة أو اختر من المعرض.
- 4 أدخل معلومات الاسم المطلوبة.
- 5 اضغط على حفظ.

## الأسماء المفضلة

يمكنك تصنيف الأسماء التي تطلبها بشكل متكرر كمفضلة.

## إضافة اسم إلى المفضلة

- 1 اضغط على  < لفتح الأسماء.
- 2 اضغط على اسم لعرض تفاصيله.
- 3 اضغط على النجمة في الجهة العليا اليسرى من الشاشة. يتغير لون النجمة إلى اللون الأصفر.

## إزالة اسم من قائمة المفضلة

- 1 اضغط على  <  < علامة التبويب المفضلة.
- 2 المس أحد الأسماء لعرض تفاصيله.
- 3 اضغط على النجمة الصفراء في الجهة العليا اليسرى من الشاشة. يتغيّر لون النجمة إلى لون داكن وتتم إزالة الاسم من المفضلة.

## إنشاء مجموعة



- 1 اضغط على  <  < علامة التبويب المجموعات.
- 2 اضغط على  < مجموعة جديدة.
- 3 أدخل اسماً للمجموعة الجديدة. يمكنك أيضاً تعيين نغمة رنين مميزة للمجموعة التي تم إنشاؤها حديثاً.
- 4 اضغط على إضافة أعضاء لإضافة أسماء إلى المجموعة واضغط على إضافة.
- 5 اضغط على حفظ لحفظ المجموعة.

### ملاحظة

- إذا قمت بحذف مجموعة، فلن تفقد الأسماء التي تم تعيينها إلى تلك المجموعة، بل ستبقى موجودة في قائمة الأسماء.

يجمع الهاتف بين ميزة إرسال رسائل نصية ورسائل ورسائل متعددة في قائمة واحدة بديهية وسهلة الاستخدام.

### إرسال رسالة

- 1 اضغط على  <  < .
- 2 أدخل اسمًا أو رقم اسم في الحقل إلى. بمجرد إدخال اسم، تظهر الأسماء المطابقة. يمكنك الضغط على مستلم مقترح وإضافة أكثر من اسم واحد.

### ملاحظة

- قد تُفرض عليك رسوم مقابل كل رسالة نصية ترسلها. يرجى استشارة موفر الخدمة لديك.

- 3 اضغط على حقل النص وابدأ بإدخال الرسالة.
- 4 اضغط على  لفتح قائمة الخيارات. اختر أيًا من الخيارات المتوفرة.

تلميح! يمكنك الضغط على  لإرفاق الملف الذي تريد مشاركته في الرسالة.

- 5 اضغط على إرسال لإرسال الرسالة.

### تلميح!

- قد يختلف الحدّ المؤلف من 160 حرفًا من بلدٍ إلى آخر وفقًا لكيفية ترميز الرسالة النصية واللغة المستخدمة في الرسالة.
- إذا تمت إضافة ملف صور أو فيديو أو صوت إلى رسالة نصية، فستحوّل تلقائيًا إلى رسالة ورسائل متعددة وسيتم فرض رسوم وفقًا لذلك.

### ملاحظة

- عند تلقي رسالة نصية أثناء إجرائك مكالمة ما، فسيصدر إشعار مع إشارة صوتية.

## عرض المحادثات

تظهر الرسائل التي تم تبادلها مع طرف آخر بترتيب زمني لتتمكن من رؤية محادثاتك والعثور عليها بسهولة.

## تغيير إعدادات الرسائل

يتم تحديد إعدادات الرسائل الخاصة بالهاتف مسبقًا للسماح لك بإرسال الرسائل على الفور. يمكنك تغيير الإعدادات وفقًا لتفضيلاتك.

• اضغط على  <  <  < الإعدادات.

يمكنك استخدام تطبيق البريد الإلكتروني لقراءة رسائل البريد الإلكتروني من موفري خدمة غير Gmail. يدعم تطبيق البريد الإلكتروني أنواع الحسابات التالية: POP3 وIMAP وMicrosoft Exchange (لمستخدمي Enterprise).

## إدارة حسابات البريد الإلكتروني

### افتح تطبيق البريد الإلكتروني

في المرة الأولى التي تقوم فيها بفتح تطبيق البريد الإلكتروني، يفتح معالج الإعداد لمساعدتك في إضافة حساب بريد إلكتروني.

• اضغط على  <  < .



### إضافة حساب بريد إلكتروني آخر:

• اضغط على  <  <  <  < الإعدادات <  + إضافة حساب.

### تغيير الإعدادات العامة لبريد إلكتروني:

• اضغط على  <  <  < الإعدادات < الإعدادات العامة.

### حذف حساب بريد إلكتروني:





• اضغط على  <  <  < الإعدادات < إعدادات < إزالة الحساب < تحديد الحساب المراد حذفه < إزالة < نعم.

## العمل مع مجلدات الحسابات



• اضغط على  <  <  <  < عرض جميع المجلدات.

يملك كل حساب مجلد صندوق الوارد وصندوق الصادر والمرسلة والمسودات. قد تتوفر لديك مجلدات إضافية، ويتوقف ذلك على الميزات المدعومة من قبل موفر خدمة الحسابات.

## إنشاء بريد إلكتروني وإرساله

- 1 اضغط على  <  <  لإنشاء بريد إلكتروني جديد.
- 2 أدخل عنواناً للمستلم المراد إرسال الرسالة إليه. أثناء قيامك بإدخال النص، تظهر العناوين المطابقة من قائمة الأسماء الخاصة بك. قم بفصل العناوين المتعددة بفواصل منقوطة.
- 3 اضغط على حقل **نسخة مخفية نسخة** لإرسال نسخة أو نسخة مخفية إلى أسماء/عناوين بريد إلكتروني أخرى.
- 4 اضغط على حقل النص وأدخل الرسالة.
- 5 اضغط على  لإرفاق الملف الذي تريد إرساله مع الرسالة.
- 6 اضغط على  لإرسال الرسالة.

## خيارات الكاميرا في محدد المنظر

يمكنك استخدام الكاميرا أو كاميرا الفيديو لالتقاط الصور ومقاطع الفيديو ومشاركتها.  
• اضغط على  <  <  .



- 1 إخفاء/عرض الخيارات – اضغط على هذا الخيار لإخفاء/عرض خيارات الكاميرا في محدد المنظر.
- 2 الفلاش – يسمح لك هذا الخيار بإدارة فلاش الكاميرا.
- 3 تبديل الكاميرا – اضغط للتبديل بين عدسة الكاميرا الخلفية والعدسة الأمامية.
- 4 وضع اللقطة – يتيح لك هذا الخيار تحديد وضع اللقطة للصورة.
- 5 الإعدادات – اضغط على هذا الرمز لفتح قائمة إعدادات الكاميرا.
- 6 المعرض – اضغط على هذا الخيار لعرض آخر صورة التقطتها أو آخر فيديو سجلته.
- 7 تسجيل – اضغط لبدء التسجيل.
- 8 التقاط – اضغط على هذا الخيار لالتقاط صورة.
- 9 زر الرجوع – اضغط على هذا الخيار للخروج من الكاميرا.

- احرص على تنظيف غطاء العدسة الواقية بواسطة قطعة قماش من الألياف الدقيقة قبل التقاط الصور. يمكن أن يؤدي تلوث العدسة ببصمات الأصابع إلى الحصول على صور ضبابية مع تأثير "الهالة".

## استخدام الإعدادات المتقدمة

في محدد المنظر الخاص بالكاميرا، اضغط على  لعرض الخيارات المتقدمة. اضغط على كل رمز لضبط إعدادات الكاميرا التالية.

تعيين حجم الصورة والفيديو.	
يسمح لك هذا الخيار بالتقاط الصور بواسطة أوامر صوتية. عند تشغيل هذه الميزة، ما عليك سوى قول "Cheese" أو "Smile" أو "LG" وما إلى ذلك لالتقاط صورة.	
تعيين مؤقت الكاميرا. هذا خيار مثالي إن أردت أن تظهر في الصورة أو الفيديو.	
يسمح لك هذا الخيار بالتقاط صور أفضل وتسجيل مقاطع فيديو بشكل أفضل عبر عرض خطوط شبكة للمساعدة في المحاذاة.	
عين موقع تخزين الصور والفيديو. اختر من بين IN (الذاكرة الداخلية) و SD (بطاقة الذاكرة). تظهر هذه القائمة فقط عند إدخال بطاقة SD.	
يسمح لك هذا الخيار بمعرفة كيفية عمل وظيفة. سيوفر لك هذا الرمز دليلًا للتعليمات.	

## التقاط صورة



- 1 اضغط على  <  <  .
- 2 حدد إطار الهدف على شاشتك.
- 3 يشير المربع الذي يظهر حول هدف الصورة إلى تركيز الكاميرا على هذا الهدف.
- 4 اضغط على  لالتقاط صورة. سيتم حفظ صورتك تلقائيًا في المعرض.

## بعد التقاط الصورة

اضغط على الصورة المصغرة للصورة على الشاشة لعرض آخر صورة التقطتها.

اضغط لتحرير الصورة.	
اضغط لالتقاط صورة أخرى على الفور.	
اضغط لفتح خيارات المشاركة المتوفرة.	
اضغط لحذف الصورة.	
اضغط للوصول إلى الخيارات الإضافية.	
اضغط لإضافة الصورة إلى المفضلة.	

## وضع بانوراما





- يسمح لك هذا الخيار بالتقاط صورة بانورامية.
- 1 اضغط على  <  <  .
  - 2 اضغط على  <  .
  - 3 اضغط على  لبدء التقاط صور بانورامية.
  - 4 حرّك هاتفك ببطء باتجاه واحد.
  - 5 احرص على أن تكون منطقة التركيز محاذية للخط الأزرق العريض أثناء التقاط الصور.
  - 6 اضغط على  للتوقف عن التقاط صور بانورامية.

## تسجيل ملف فيديو

- 1 اضغط على  <  < .
- 2 حدد إطار الهدف على شاشتك.
- 3 اضغط على  لبدء تسجيل الفيديو.
- 4 يُعرض طول التسجيل في أعلى الشاشة.



### ملاحظة

• اضغط على  لالتقاط صور أثناء تسجيل فيديو.



- 5 اضغط على  لإيقاف تسجيل الفيديو مؤقتًا. يمكنك استئناف التسجيل مجددًا عبر الضغط على  أو  - أو -  
اضغط على  لإيقاف التسجيل. سيتم حفظ الفيديو تلقائيًا في المعرض.

## بعد تسجيل فيديو

اضغط على الصورة المصغرة للفيديو على الشاشة لعرض آخر مقطع فيديو سجّلته.

اضغط لتسجيل فيديو آخر على الفور.	
اضغط لفتح خيارات المشاركة المتوفرة (مثل الرسائل أو Bluetooth) للمشاركة.	
اضغط لحذف الفيديو.	
اضغط للوصول إلى الخيارات الإضافية.	
المس لإضافة الفيديو إلى المفضلة	

يظهر تطبيق المعرض الصور ومقاطع الفيديو الموجودة في وحدة التخزين، بما في ذلك تلك التي التقطتها بواسطة تطبيق الكاميرا وتلك التي قمت بتنزيلها من الويب أو مواقع أخرى.

- 1 اضغط على  <  لعرض الصور المخزنة في التخزين.
- 2 اضغط على ألبوم لفتحه وعرض محتوياته. (تظهر الصور وملفات الفيديو في الألبوم بالترتيب الزمني).
- 3 اضغط على صورة في ألبوم لعرضها.

### ملاحظة

- قد تكون بعض تنسيقات الملفات غير مدعومة وفقاً للبرنامج المثبت.
- قد لا تعمل بعض الملفات بشكل صحيح بسبب الترميز.

### عرض الصور

يعرض المعرض صورك ضمن مجلدات. عندما يقوم تطبيق، مثل البريد الإلكتروني، بحفظ صورة، يتم إنشاء مجلد download تلقائياً لاحتواء الصورة. وبطريقة مماثلة، يؤدي النقر على لقطة شاشة تلقائياً إلى إنشاء مجلد Screenshots. يتم عرض الصور بحسب تاريخ إنشائها. حدد صورة لعرضها بملء الشاشة. مرر إلى اليسار أو اليمين لعرض الصورة التالية أو السابقة.





### التكبير والتصغير

- استخدم إحدى الطرق التالية لتكبير صورة معينة:
- اضغط مرتين في أي مكان للتكبير.
  - أبعد إصبعين عن بعضهما في أي مكان لتكبير الصورة. ضمّ إصبعين إلى بعضهما أو اضغط مرتين على الصورة لتصغيرها.

## خيارات الفيديو

- 1 اضغط على  <  <  <  .
- 2 حدد الفيديو الذي تريد مشاهدته.



المس لاستئناف تشغيل الفيديو أو إيقاف تشغيله مؤقتًا.	 1
اضغط باستمرار للتقديم بسرعة زيادات مرحلية تبلغ 3 ثواني. اضغط للتقديم السريع 10 ثواني.	 2
اضغط باستمرار للإرجاع زيادات مرحلية تبلغ 3 ثواني. اضغط للترجيع السريع 10 ثواني.	 3
اضغط للتحكم بمستوى صوت الفيديو.	 4
اضغط لقفل/إلغاء قفل الشاشة.	 5
اضغط لتعيين التأثيرات المتعددة.	 6
اضغط للوصول إلى الخيارات الإضافية.	 7

### ملاحظة

- عند تشغيل فيديو، مرّر الجهة اليمنى من الشاشة إلى الأعلى أو الأسفل لضبط مستوى الصوت.
- عند تشغيل فيديو، مرّر الجهة اليسرى من الشاشة إلى الأعلى أو الأسفل لضبط درجة السطوع.
- عند تشغيل فيديو، مرّر إصبعك من اليسار إلى اليمين (أو العكس) للتقديم أو الإرجاع بسرعة.

## تحرير الصور

عند عرض صورة، اضغط على  .

## حذف الصور/ملفات الفيديو

استخدم إحدى الطرق التالية:

- في مجلد، اضغط على  ، وحدد الصور/مقاطع الفيديو، ثم اضغط على **حذف**.
- عند عرض صورة، اضغط على  .

## تعيين خلفية الشاشة

عند عرض صورة، اضغط على  < **ضبط الصورة** > لتعيين الصورة كخلفية شاشة أو تعيينها إلى اسم.



## ملاحظة

- قد تكون بعض تنسيقات الملفات غير مدعومة وفقاً للبرنامج المثبت.
- إذا تجاوز الملف حجم الذاكرة المتاحة، فقد يحدث خطأ عند فتح الملفات.



## موسيقى

يأتي الهاتف مزودًا بمشغل موسيقى يمكنك من تشغيل كل المسارات المفضلة لديك.

### تشغيل أغنية

- 1 اضغط على  <  < .
- 2 اضغط على علامة التبويب الأغاني.
- 3 حدد الأغنية التي تريد تشغيلها.
- 4 تتوفر الخيارات التالية.



اضغط لإيقاف التشغيل مؤقتًا.		1
اضغط لاستئناف التشغيل.		
اضغط للانتقال إلى المسار التالي في الألبوم أو قائمة التشغيل أو قائمة مزج المسارات. المس باستمرار للتقديم السريع.		2

3		اضغط لإعادة تشغيل المسار الحالي أو التخطي إلى المسار السابق في الألبوم أو قائمة التشغيل أو قائمة مزج المسارات. المس باستمرار لإرجاع التشغيل.
4		اضغط لضبط مستوى الصوت.
5		اضغط لضبط التأثيرات الصوتية.
6		اضغط لتشغيل قائمة التشغيل الحالية في وضع مزج المسارات (يتم تشغيل المسارات في ترتيب عشوائي).
7		اضغط للتبديل بين تكرار كل الأغاني أو تكرار الأغنية الحالية أو إيقاف تشغيل التكرار.
8		اضغط لإضافة الأغنية إلى المفضلة.
9		اضغط لفتح قائمة التشغيل الحالية.
10		اضغط للوصول إلى الخيارات الإضافية.

### ملاحظة

- قد تكون بعض تنسيقات الملفات غير مدعومة وفقاً للبرنامج المثبت.
- إذا تجاوز الملف حجم الذاكرة المتاحة، فقد يحدث خطأ عند فتح الملفات.
- قد تخضع حقوق تأليف ونشر ملفات الموسيقى لحماية المعاهدات الدولية وقوانين حقوق النشر الوطنية. ولهذا، فقد يكون من الضروري الحصول على إذن أو ترخيص لإعادة إنتاج الموسيقى أو نسخها. تمنع القوانين الوطنية في بعض البلدان النسخ الخاص للمواد المحمية بحقوق النشر. قبل تحميل الملف أو نسخه، يرجى التحقق من القوانين الوطنية للبلاد المعني والمتعلقة باستخدام مثل هذه المواد.

## الساعة

يوفر لك تطبيق الساعة إمكانية الوصول إلى وظائف التنبيهات والمؤقت والساعة العالمية وساعة الإيقاف. يمكنك الوصول إلى هذه الوظائف عبر الضغط على علامات التبويب في أعلى الشاشة أو التمرير أفقياً عبر الشاشة.

• اضغط على  <  <  < .

## تنبيهات

تسمح لك علامة التبويب التنبيهات بتعيين تلك الأخيرة.

- 1 اضغط على  <  < علامة التبويب تنبيهات.
- 2 اضغط  لإضافة منبه جديد.
- 3 اضبط الإعدادات كما تقتضي الحاجة واضغط على **حفظ**.

## ملاحظة

• يمكنك أيضاً الضغط على منبه لتحريره.

## المؤقت

يمكن أن تعلمك علامة التبويب المؤقت بإصدار إشارة صوتية بعد مرور فترة زمنية محددة.

- 1 اضغط على  <  < علامة التبويب المؤقت.
- 2 عيّن الوقت المطلوب على المؤقت.
- 3 اضغط على **بدء** لتشغيل المؤقت.
- 4 اضغط على **إيقاف** لإيقاف تشغيل المؤقت.

## الساعة العالمية

تسمح لك علامة التبويب الساعة العالمية بالتحقق بسهولة من الوقت الحالي في مدن أخرى حول العالم.

- 1 اضغط على  <  < علامة التبويب الساعة العالمية.
- 2 اضغط على  وحدد المدينة المطلوبة.

## ساعة الإيقاف

تسمح لك علامة التوبيخ ساعة الإيقاف باستخدام الهاتف كساعة إيقاف.

**1** اضغط على  <  <  علامة التوبيخ ساعة الإيقاف.

**2** اضغط على بدء لبدء تشغيل ساعة الإيقاف.

• اضغط على الدورة لتسجيل أوقات الدورة.

**3** اضغط على إيقاف لإيقاف ساعة الإيقاف.

## الحاسبة

يسمح لك تطبيق الحاسبة بإجراء العمليات الحسابية باستخدام حاسبة عادية أو علمية.

**1** اضغط على  <  <  .

**2** اضغط على أزرار الأرقام لإدخال الأرقام.

**3** بالنسبة للعمليات الحسابية البسيطة، اضغط على الوظيفة التي تريدها لإجراء العمليات التالية (+

أو - أو × أو ÷)، يتبعها =.

## ملاحظة

• بالنسبة إلى العمليات الحسابية الأكثر تعقيدًا، اضغط على  و اختر الحاسبة العلمية.

## التقويم

يسمح لك تطبيق التقويم بتعقب جدول الأحداث.

**1** اضغط على  <  <  .

**2** اضغط على التاريخ الذي تريد إضافة حدث إليه. ثم اضغط على  .

## مسجل الصوت

يسجل تطبيق مسجل الصوت ملفات صوتية لتستخدمها بطرق مختلفة.

### تسجيل ملف صوتي أو صوت

- 1 اضغط على  <  <  .
- 2 اضغط على  للبدء بالتسجيل.
- 3 اضغط على  لإنهاء التسجيل.
- 4 اضغط على  للاستماع إلى التسجيل.

### ملاحظة

- اضغط على  للوصول إلى التسجيلات. يمكنك الاستماع إلى التسجيلات المحفوظة.

## البحث الصوتي

استخدم هذا التطبيق للبحث في صفحات الويب باستخدام الصوت.

- 1 اضغط على  <  < **Google** <  .
- 2 قل كلمة أساسية أو عبارة عند ظهور رسالة **جارٍ الاستماع...** على الشاشة. حدد إحدى الكلمات الأساسية المقترحة التي تظهر.

### ملاحظة

- قد لا يتوفر هذا التطبيق وفقاً للمنطقة أو موفر الخدمة.

## تنزيلات

استخدم هذا التطبيق لمشاهدة الملفات التي تم تنزيلها عبر التطبيقات.

- اضغط على  <  .

### ملاحظة

- قد لا يتوفر هذا التطبيق وفقاً للمنطقة أو موفر الخدمة.

## راديو FM

تتوفر ميزة راديو FM مدمجة في الهاتف، الأمر الذي يمكّنك من ضبط محطاتك المفضلة والاستماع إليها أثناء التنقل.

• اضغط على  <  < .

**تلميح!** عليك توصيل سماعات الأذن لاستخدامها كهوائي.

### ملاحظة

• قد لا يتوفر هذا التطبيق وفقاً للمنطقة أو موقر الخدمة.

## الإنترنت

يوفر لك الإنترنت عالمًا سريعًا ومليئًا بالألوان من الألعاب والموسيقى والأخبار والرياضة والترفيه وأكثر من ذلك بكثير، كل ذلك على هاتفك المحمول.

### ملاحظة

- تُفرض رسوم إضافية عند الاتصال بهذه الخدمات وتنزيل المحتوى. اتصل بموفر الشبكة للتحقق من رسوم البيانات.

• اضغط على  <  < .

### استخدام شريط أدوات ويب



مرر إلى أعلى صفحة الويب للوصول إلى شريط أدوات المتصفح.

اضغط للرجوع صفحة واحدة إلى الخلف.	
اضغط للتقدم صفحة واحدة.	
اضغط للانتقال إلى الصفحة الرئيسية.	
اضغط لفتح علامة تبويب جديدة.	
اضغط للوصول إلى الإشارات المرجعية.	

### عرض صفحات ويب

اضغط على حقل العنوان وأدخل عنوان الويب، ثم اضغط على أذهب على لوحة المفاتيح.

### فتح صفحة

لانتقال إلى صفحة جديدة، اضغط على  <  + .  
لانتقال إلى صفحة ويب أخرى اضغط على  2، مرر لأعلى أو لأسفل، واضغط على الصفحة لتحديدها.



## البحث في ويب باستخدام الصوت

اضغط على حقل العنوان، ثم اضغط على . قُل كلمة أساسية وحدد إحدى الكلمات الأساسية المقترحة التي تظهر عندما يُطلب منك ذلك.



### ملاحظة

• قد لا تتوفر هذه الميزة وفقًا للمنطقة أو موفر الخدمة.

## إشارات مرجعية

لتمييز صفحة الويب الحالية كإشارة مرجعية، اضغط على  > إضافة إشارة مرجعية > حفظ. لفتح صفحة ويب وضعت عليها إشارة مرجعية، اضغط على  وحدد الصفحة المطلوبة.

## سجل

اضغط على  > علامة التبويب سجل لفتح قائمة بصفحات الويب التي تمت زيارتها مؤخرًا. لمسح كافة المحفوظات، اضغط على  > نعم.

## Chrome

استخدم Chrome للبحث عن المعلومات وتصفح صفحات ويب.

• اضغط على  >  > .



### ملاحظة

• قد لا يتوفر هذا التطبيق وفقًا للمنطقة وموفر الخدمة.

## عرض صفحات ويب

اضغط على حقل العنوان ثم أدخل عنوان ويب أو معيار بحث.

## فتح صفحة

لفتح صفحة جديدة، اضغط على  > علامة تبويب جديدة. للانتقال إلى صفحة ويب أخرى، اضغط على  واضغط على الصفحة لتحديثها.

يتضمن تطبيق الإعدادات معظم الأدوات التي تُستخدم لتخصيص الهاتف وتكوينه. يتم في هذا القسم وصف كافة الإعدادات في تطبيق الإعدادات.

## افتح تطبيق الإعدادات

- اضغط على  < المس باستمرار  < إعدادات النظام.
- أو -
- اضغط على  <  < .

## الشبكات

### > شبكات لاسلكية <

#### بطاقة SIM ثانية

يمكنك تكوين إعدادات بطاقة SIM الثنائية.

- **SIM 1** – يتيح لك هذا الخيار تغيير اسم بطاقة SIM 1 ورمزها.
- **تنشيط الفتحة ١** – ضع علامة اختيار على هذا الخيار لتنشيط الفتحة 1 الخاصة ببطاقة SIM أو إلغاء تنشيطها.
- **SIM 2** – يتيح لك هذا الخيار تغيير اسم بطاقة SIM ورمزها إلى بطاقة SIM 2.
- **تنشيط الفتحة ٢** – ضع علامة اختيار على هذا الخيار لتنشيط الفتحة 2 الخاصة ببطاقة SIM أو إلغاء تنشيطها.
- **سمة لون بطاقة SIM** – يتيح لك هذا الخيار تحديد الألوان المطلوبة.
- **ميزة تقليل التكلفة** – تتم إضافة كل اسم مع بطاقة SIM التي تم تعيينها عند إضافته إلى دليل الهاتف. أثناء الاتصال، يتم تحديد بطاقة SIM المطابقة الخاصة بالمشغل ويتم إكمال العملية باستخدامه. يجعل هذا الاستفادة من استخدام المشغل نفسه ممكنة.
- **بيانات الهاتف المحمول** – ضع علامة اختيار على هذا الخيار لتمكين الوصول إلى البيانات على شبكة الهاتف المحمول.
- **بطاقة SIM المطلوب استخدامها** – يمكنك تغيير شبكة البيانات الافتراضية. ستستخدم خدمات حزم الهاتف المحمول كافة (ويب، رسالة MMS، البريد الإلكتروني، وغير ذلك) بطاقة SIM المحددة على هذه القيمة. عند إدخال بطاقة SIM واحدة، يتم ضبط شبكة البيانات الافتراضية كبطاقة SIM المدرجة ولا يسمح بالتغيير.

- **بيانات التجوال** – ضع علامة اختيار على هذا الخيار ليمسح لك باستخدام اتصالات بيانات الجهاز المحمول أثناء تجوّلك خارج منطقة تغطية الشبكة المحلية.

## Wi-Fi

لتشغيل Wi-Fi للاتصال بشبكات Wi-Fi المتوفرة.

## Bluetooth

لتشغيل ميزة Bluetooth اللاسلكية أو إيقاف تشغيلها لاستخدام Bluetooth.

## بيانات الهاتف المحمول

لعرض استخدام البيانات وحدّ استخدام بيانات الجهاز المحمول.

## إعدادات المكالمات

قم بتكوين إعدادات المكالمات الهاتفية، مثل إعادة توجيه المكالمات بالإضافة إلى الميزات المميزة الأخرى التي تقدمها شركة الاتصالات.

## [علامة التبويب SIM 2/SIM 1]

- **البريد الصوتي** – يسمح لك هذا الخيار بتحديد خدمة البريد الصوتي الخاصة بشركة المحمول.
- **أرقام الاتصال الثابت** – لتشغيل وتجميع قائمة بالأرقام التي يمكن الاتصال بها من هاتفك. ستحتاج إلى رمز PIN2 الذي يوفره المشغل. وستتمكن من الاتصال بالأرقام المدرجة في قائمة أرقام الاتصال الثابت فقط من هاتفك.
- **إعادة توجيه المكالمات** – يسمح لك هذا الخيار بتعيين خيارات إعادة توجيه المكالمات.
- **حظر المكالمات** – لحظر المكالمات الواردة أو الصادرة أو الدولية.
- **مدة المكالمات** – لعرض مدة المكالمات بما في ذلك المكالمات الأخيرة والمكالمات الصادرة والواردة وكل المكالمات.
- **إعدادات إضافية** – يسمح لك هذا الخيار بتغيير الإعدادات التالية.
- **هوية المتصل**: تتيح لك ضبط إعدادات المشغل الافتراضية لعرض رقمك في المكالمات الصادرة.
- **انتظار المكالمات**: في حالة تنشيط وظيفة انتظار المكالمات، فسيعلمك الهاتف بوجود مكالمات واردة أثناء إجراء مكالمات أخرى (بناءً على موفر الشبكة).

## [علامة التبويب عام]

- **إعادة التوجيه الذكي** – يسمح لك هذا الخيار بتلقي مكالمات من بطاقة SIM2 إذا كان خطك مشغولاً على بطاقة SIM1 والعكس صحيح.
- **نافذة منبثقة للمكالمة الواردة** – لعرض نافذة منبثقة للمكالمة الواردة أثناء استخدام تطبيق.
- **رفض المكالمات** – يتيح لك هذا الخيار تعيين وظيفة رفض المكالمات.

- **الرفض برسالة** – عند رفض مكالمة، يمكنك إرسال رسالة بسرعة باستخدام هذه الوظيفة. ويعتبر هذا الأمر مفيداً إذا رغبت في رفض مكالمة أثناء اجتماع.
- **رد آلي** – لتعيين الوقت قبل أن يجيب تلقائياً جهاز لاسلكي متّصل على مكالمة واردة.
- **اهتزاز عند الاتصال** – لاهتزاز الهاتف عندما يقوم الطرف الآخر بالرد على المكالمة.
- **حفظ الأرقام غير المعروفة** – لإضافة الأرقام غير المعروفة إلى الأسماء بعد إحدى المكالمات.
- **مفتاح التشغيل ينهي المكالمة** – يتيح لك تحديد إنهاء المكالمة.
- **كتم صوت المكالمات الواردة** – ضع علامة اختيار على هذا الخيار لتتمكن من كتم صوت المكالمات الواردة بقلب الجهاز.

## > التوصيل <

### الربط

- **اتصال USB** – يسمح لك هذا الخيار بمشاركة اتصال الإنترنت مع الكمبيوتر بواسطة كابل USB.
- **نقطة Wi-Fi المحمولة** – يسمح لك هذا الخيار بإنشاء نقطة فعالة ومشاركة الاتصال.
- **ربط Bluetooth** – يسمح لك هذا الخيار بالاتصال بأجهزة أخرى عبر Bluetooth.
- **مساعدة** – لعرض معلومات حول اتصال USB ونقطة Wi-Fi المحمولة وربط Bluetooth.

### المزيد

- **وضع الرحلات الجوية** – يسمح لك وضع الرحلات الجوية باستخدام عدد كبير من ميزات هاتفك، مثل الألعاب والموسيقى عندما تكون في مكان يُمنع فيه إجراء مكالمات أو تلقيها فضلاً عن تلقي البيانات وإرسالها. عند تعيين هاتفك إلى وضع الرحلات الجوية، لا يمكنك إجراء مكالمات أو تلقيها، كما لا يمكنك الوصول إلى البيانات عبر الإنترنت.
- **VPN** – يمكنك من هاتفك إضافة شبكات خاصة ظاهرية (VPNs) وإعدادها وإدارتها. تسمح لك هذه الشبكات بالاتصال بالموارد الموجودة داخل شبكة محلية محمية، مثل شبكة شركتك، والوصول إليها.
- **شبكات الهاتف** – تسمح لك هذه القائمة بتكوين إعدادات مختلفة لشبكات الجهاز المحمول.
- **طباعة** – يسمح لك هذا الخيار بطباعة محتوى بعض الشاشات (مثل صفحات ويب المعروضة في Chrome) باستخدام طباعة متصلة بشبكة Wi-Fi نفسها التي يتصل بها جهاز Android.

## الصوت والإشعار

> أساسي <

أوضاع الصوت

يسمح لك هذا الخيار بتعيين أوضاع الصوت الخاص بالهاتف.

> الصوت <

مستوى الصوت

لضبط إعدادات مستوى صوت الهاتف لملاءمة احتياجاتك وبيئتك.

**نغمة رنين SIM1 / نغمة رنين SIM2**

يسمح لك هذا الخيار بتعيين نغمات رنين للمكالمات.

معرف الرنين

يتيح لك هذا الخيار إنشاء نغمات رنين استنادًا إلى رقم هاتف المكالمات الواردة.

> اهتزاز <

صوت مع اهتزاز

ضع علامة اختيار على هذا الخيار ليهتَز الهاتف عند تلقي مكالمات.

**نوع اهتزاز SIM1 / نوع اهتزاز SIM2**

يسمح لك هذا الاختيار بتعيين نوع الاهتزاز للإشعارات.

> الإشعارات <

عدم الإزعاج

يسمح لك هذا الخيار بتعيين جدول يضم الأوقات التي تريد فيها منع تلقي الإشعارات. يمكنك تعيين السماح بتشغيل بعض الميزات عند تعيين الأولوية فقط.

تأمين الشاشة

يسمح لك هذا الخيار باختيار ما إذا كنت تريد عرض الإشعارات أو إخفائها على شاشة القفل.

تطبيقات

يسمح لك هذا الخيار بمنع التطبيقات من عرض إشعارات أو تعيين التطبيقات لعرض الإشعارات التي تعتبر مهمة عند تعيين عدم الإزعاج إلى الأولوية فقط.

## إشعار LED

اضغط على المفتاح لتشغيله أو إيقاف تشغيله. يؤدي التشغيل إلى تنشيط ضوء LED للإشعارات التي تحدها باللون الذي تعينه لكل إشعار.

### > إعدادات متقدمة <

#### المزيد

- صوت إشعار SIM1/صوت إشعار SIM2 – يسمح لك هذا الخيار بضبط صوت الإشعارات. يمكنك أيضًا إضافة صوت إشعار عبر الضغط على  في الزاوية العليا اليسرى من الشاشة.
- الاهتزاز عند الضغط – ضع علامة اختيار للاهتزاز عند الضغط على أزرار اللمس في الشاشة الرئيسية وأثناء بعض عمليات واجهة الاستخدام.
- تأثيرات الصوت - اضغط على هذا الخيار لتعيين أصوات لمس لوحة الطلب وصوت اللمس وأصوات قفل الشاشة.
- إشعارات الرسائل/المكالمات الصوتية – اضغط على المفتاح إشعارات الرسائل/المكالمات الصوتية لتشغيل هذا الخيار أو إيقاف تشغيله. يسمح التشغيل لجهازك براءة المكالمات الواردة وأحداث الرسائل تلقائيًا.

### إعدادات الشاشة

#### > الرئيسية و قفل <

#### الشاشة الرئيسية

- تحديد الشاشة الرئيسية – عيّن الرئيسية أو EasyHome كالصفحة الرئيسية الافتراضية.
- سمّة – لتعيين سمّة الشاشة لجهازك. يمكنك تنزيل سمات جديدة من LG SmartWorld.
- خلفية الشاشة – لتعيين خلفية الشاشة التي تريد استخدامها على الشاشة الرئيسية.
- تأثيرات الشاشة - يتيح لك هذا الخيار تحديد نوع التأثير المطلوب عرضه عند التمرير من مساحة محيطية للشاشة الرئيسية إلى التالية.
- السماح بالتردد الحلقى للشاشة الرئيسية – لعرض الشاشة الأولى بعد الشاشة الأخيرة عند التمرير عبر الشاشة الرئيسية.
- مساعدة – لعرض معلومات حول الشاشة الرئيسية.

- **إختر قفل الشاشة** – لتعيين نوع قفل الشاشة لتأمين الهاتف. يؤدي هذا الخيار إلى فتح شاشات ترشدك أثناء رسم نقش إلغاء قفل الشاشة. إذا قمت بتمكين النقص كنوع القفل عند تشغيل الهاتف أو تنشيط الشاشة، فستتم عندئذٍ مطالبتك برسم نقش إلغاء القفل لإلغاء قفل الشاشة.
- **Smart Lock** – عيّن هذا الخيار لإبقاء الهاتف غير مقفل من خلال الجهاز أو المكان الموثوق به.
- **خلفية الشاشة** – يسمح لك هذا الخيار بتعيين خلفية شاشة القفل.
- **اختصارات** – يسمح لك هذا الخيار باختيار الاختصارات المتوفرة على شاشة القفل.
- **معلومات الاتصال للهاتف المفقود** – يسمح لك هذا الخيار بعرض معلومات المالك على شاشة القفل في حال فقدان الهاتف.
- **مؤقت الإغلاق** – لتعيين مدة الوقت قبل إقفال الشاشة تلقائيًا بعد انقضاء مهلة الشاشة.
- **يقفل زر الطاقة على الفور** – ضع علامة اختيار على هذا الخيار لإقفال الشاشة على الفور عند الضغط على زر الطاقة/القفل. يمنع هذا الإعداد ضبط مؤقت قفل الأمان.

### أزرار اللمس في الشاشة الرئيسية

لتعيين أزرار اللمس في الشاشة الرئيسية التي تظهر في أسفل كل الشاشات. تعيين المفاتيح التي تريدها أن تظهر وموقعها على الشريط وشكلها.

### > الخط <

#### نوع الخط

لتحديد نوع الخط المطلوب.

#### حجم الخط

لتحديد حجم الخط المطلوب.

### > الإعدادات الأساسية <

#### السطوع

لضبط سطوع الشاشة باستخدام شريط التمرير.

#### تدوير الشاشة تلقائيًا

عيّن هذا الخيار لتبديل الاتجاه تلقائيًا عند تدوير الهاتف.

#### مهلة الشاشة

لتعيين الفترة الزمنية الفاصلة قبل إيقاف تشغيل الشاشة تلقائيًا.

## > إعدادات متقدمة <

### المزيد

- حلم اليقظة – حدد شاشة التوقف التي تريد عرضها عندما يكون الهاتف في وضع السكون أثناء تثبيته على قاعدته و/أو الشحن.
- معايرة استشعار الحركة – يسمح لك هذا الخيار بتحسين دقة إمالة جهاز الاستشعار وسرعته.

## عامة

### > شخصي <

#### اللغة ولوحة المفاتيح

- حدد لغة للكتابة على هاتفك ولتكوين لوحة المفاتيح التي تظهر على الشاشة، بما في ذلك الكلمات التي أضفتها إلى القاموس.
- اللغة – لاختيار لغة لاستخدامها على الهاتف.
  - لوحة المفاتيح الحالية – يسمح لك هذا الخيار بتحديد نوع لوحة المفاتيح الافتراضية.
  - لوحة مفاتيح LG – اضغط على الرمز إعدادات لتغيير إعدادات لوحة مفاتيح LG.
  - الكتابة بالصوت من Google – ضع علامة اختيار على هذا الخيار لتحديد الكتابة بالصوت من Google لإدخال البيانات. اضغط على الرمز إعدادات لتغيير إعدادات الصوت من Google.
  - تحويل النص إلى الكلام – اضغط لضبط المحرك المفضل أو الإعدادات العامة لتحويل النص إلى الكلام.
  - سرعة المؤشر – اضبط سرعة المؤشر.
  - عكس الأزرار – عكس أزرار الماوس لتستخدم الزر الأيمن كالزر الأساسي.

#### الموقع

- قم بتنشغيل خدمة تحديد الموقع، وسيحدد الهاتف موقعك التقريبي باستخدام Wi-Fi وشبكات الجهاز المحمول. عند تحديد هذا الخيار، يتم سؤالك إذا كنت توافق على السماح لـ Google استخدام الموقع عند توفير هذه الخدمات.
- الوضع – لتعيين كيفية تحديد معلومات موقعك الحالي.
  - الكاميرا – ضع علامة اختيار لوضع علامة على الصور أو مقاطع الفيديو مع مواقعها.
  - سجل المواقع في Google – يسمح لك هذا الخيار باختيار إعدادات معلومات الموقع كما يتم الوصول إليها من Google ومنتجاته.

## الحسابات والمزامنة

استخدم قائمة إعدادات الحسابات والمزامنة لإضافة حساب Google والحسابات المدعومة الأخرى وإزالتها وإدارتها. كما يمكنك استخدام هذه الإعدادات للتحكم بالطريقة التي ترسل بها كل التطبيقات البيانات وتتلقاها وتجري مزامنة لها وما إذا كانت ستجري ذلك بحسب جداولها الخاصة، وما إذا كان يمكن لكل التطبيقات مزامنة بيانات المستخدم تلقائيًا.

كما قد يكون للتطبيقات Gmail™ والتقويم والتطبيقات الأخرى الإعدادات الخاصة بها للتحكم بكيفية مزامنة البيانات؛ راجع الأقسام حول تلك التطبيقات لمعرفة التفاصيل. اضغط على **إضافة حساب** لإضافة حساب جديد.

## إمكانية الوصول

استخدم إعدادات إمكانية الوصول لتكوين أي وظائف إضافية خاصة بإمكانية الوصول قمت بتثبيتها على هاتفك.

### • الرؤية

**TalkBack** – يتيح لك هذا الخيار إعداد وظيفة TalkBack التي تساعد الأشخاص الضعيفي البصر عن طريق توفير تعليقات صوتية.

إشعارات الرسائل/المكالمات الصوتية – اضغط على  للتبديل بين تشغيل أو إيقاف التشغيل. يسمح لك الضغط على تشغيل بسماع التنبيهات المنطوقة تلقائيًا للمكالمات الواردة والرسائل.

ظلال الشاشة – ضع علامة اختيار على هذا الخيار لتعيين تباين أعمق للشاشة.

حجم الخط – لتعيين حجم الخط.

التكبير/التصغير باللمس – يسمح لك هذا الخيار بالتكبير والتصغير من خلال الضغط ثلاث مرات على الشاشة.

عكس لون الشاشة – ضع علامة اختيار على هذا الخيار لعكس ألوان الشاشة والمحتوى.

تصفية لون الشاشة – يسمح لك هذا الخيار بتغيير ألوان الشاشة والمحتوى.

مفتاح التشغيل يُنهي المكالمات – ضع علامة اختيار على هذا الخيار لتتمكن من إنهاء المكالمات الصوتية من خلال الضغط على مفتاح الطاقة/القول.

### • سماع

الشرح – يسمح لك هذا الخيار بتخصيص إعدادات الشرح لمن يعاني ضعفاً في السمع.

إشعار LED – يتيح لك هذا الخيار تنشيط مؤشر LED للمكالمات الواردة والإشعارات.

تنبيهات الفلاش – ضع علامة اختيار على هذا الخيار لتعيين الفلاش ليومض عند تلقي مكالمات واردة وصدور إشعارات.

- إيقاف تشغيل جميع الأصوات – ضع علامة اختيار على هذا الخيار لإيقاف تشغيل كل أصوات الجهاز.
- نوع الصوت – لتعيين نوع الصوت.
- ضبط اتزان الصوت – يضبط مسار الصوت. حرّك المفتاح المنزلق على شريط التمرير لتعيينه.
- الإعاقة الحركية والصعوبات المعرفية
  - لمس وقت التعليق – لتعيين لمس وقت التعليق.
  - **Touch assistant** – لعرض لوحة لمس مع الوصول السهل إلى الإجراءات العامة.
  - مهلة الشاشة – لتعيين المدة الزمنية قبل انطفاء الإضاءة الخلفية تلقائيًا.
  - لمس مناطق التحكم – يتيح لك هذا الخيار تحديد منطقة على الشاشة لوضع حد لتنشيط للمس لتلك المنطقة فقط من الشاشة.
- اختصار لمزايا إمكانية الوصول
  - يتيح لك هذا الخيار الوصول إلى ميزات المحددة بسرعة عند الضغط ثلاث مرات على زر الشاشة الرئيسية.
- تدوير الشاشة تلقائيًا
  - ضع علامة اختيار على هذا الخيار للسماح بتدوير الشاشة تلقائيًا وفقًا لاتجاه الهاتف (عمودي أو أفقي).
- الوصول عبر مفتاح التحويل
  - يسمح لك هذا الخيار بالتفاعل مع الجهاز باستخدام مفتاح واحد أو أكثر تعمل مثل مفاتيح لوحة المفاتيح. يمكن أن تكون هذه القائمة مفيدة للمستخدمين الذين لديهم صعوبة في الحركة تمنعهم من التفاعل مع الهاتف بشكل مباشر.

### مفتاح الاختصار

احصل على إمكانية الوصول السريع إلى التطبيقات عبر الضغط باستمرار على مفاتيح مستوى الصوت عندما تكون الشاشة متوقفة عن التشغيل أو مقفلة.

### Google

استخدم إعدادات Google لإدارة تطبيقات Google وإعدادات الحساب.

استخدم قائمة الحماية لتكوين كيفية المساعدة في تأمين الهاتف والبيانات.

- **قفل المحتويات** – حدد أنواع القفل لإقفال الملفات في المعرض والمذكرات لـ QuickMemo+ . اختر من بين كلمة المرور أو النقش.
- **تشفير الهاتف** – يسمح لك هذا الخيار تشفير البيانات على الهاتف من أجل الأمان. سيطلب منك إدخال رمز PIN أو كلمة المرور لفك تشفير هاتفك كل مرة تقوم فيها بتشغيل الهاتف.
- **تشفير وحدة تخزين بطاقة SD** – لتشفير وحدة تخزين بطاقة SD والحفاظ على عدم توفر البيانات للأجهزة الأخرى.
- **إعداد قفل بطاقة SIM** – لتعيين رمز PIN لإقفال بطاقة SIM والسماح لك بتغيير رمز PIN.
- **كتابة كلمة المرور مرئية** – ضع علامة اختيار على هذا الخيار لعرض كل حرف من كلمات المرور بشكل سريع عند كتابتها بحيث يمكنك رؤية الأحرف التي تدخلها.
- **مدير الهاتف** – لعرض المسؤولين عن الهاتف أو إلغاء تنشيطهم.
- **مصادر غير معروفة** – يسمح لك هذا الخيار بتثبيت تطبيقات من خارج سوق Play.
- **التحقق من التطبيقات** – لعدم السماح بتثبيت التطبيقات التي قد تسبب بحدوث ضرر أو التحذير قبل ذلك.
- **نوع التخزين** – البرامج فقط.
- **إدارة الشهادة**
- **الاعتمادات الموثوق بها** – ضع علامة على هذا الخيار للسماح للتطبيقات بالوصول إلى المخزن المشفر للشهادات الآمنة وكلمات المرور ذات الصلة وغيرها من بيانات الاعتماد على الهاتف. تستخدم مخزن بيانات الاعتماد لإنشاء بعض أنواع اتصالات VPN و Wi-Fi. سيكون هذا الإعداد باهناً في حال لم تقم بتعيين كلمة مرور لتخزين بيانات الاعتماد الآمن.
- **التثبيت من المخزن** – اضغط لتثبيت شهادة آمنة.
- **مسح التخزين** – لحذف كل الشهادات الآمنة وبيانات الاعتماد ذات الصلة ومحو كلمة مرور التخزين الآمن.
- **Trust agents** – حدد التطبيقات التي تريد استخدامها من دون إلغاء قفل الشاشة.
- **تثبيت الشاشة** – يمكنك تمكين الجهاز لعرض شاشة تطبيق معين فقط باستخدام تثبيت الشاشة.
- **الوصول إلى استخدام التطبيقات** – يتيح لك هذا الخيار عرض معلومات استخدام التطبيقات على الهاتف.

## > الوظائف الذكية <

### نافذة QuickCircle

تسمح لك هذه القائمة بتحديد التطبيقات التي سيتم استخدامها مباشرة على الغطاء في عرض مصغّر باستخدام QuickCircle. لا تتسّر أن تشغيل إعدادات نافذة QuickCircle قد يؤدي إلى تشغيل الجهاز بشكل غير عادي.

### نافذة مزدوجة

يسمح لك هذا الخيار بتكوين ميزة النافذة المزدوجة.

- **الفتح التلقائي** – ضع علامة اختيار على هذا الخيار لتتمكن من الضغط على ارتباط على ملء الشاشة أو من الضغط على المرفقات من رسائل البريد الإلكتروني لفتح نافذة مزدوجة.
- **مساعدة** – عرض تلميحات حول استخدام النافذة المزدوجة.

## > ادارة الهاتف <

### التاريخ والوقت

عيّن تفضيلاتك لكيفية عرض التاريخ والوقت.

### التخزين و USB

يمكنك مراقبة المساحة المتوفرة والمستخدم في الذاكرة الداخلية في الجهاز ووحدة تخزين الجهاز المحمول.

### البطارية وتوفير الطاقة

- **استخدام البطارية** – لعرض استخدام البطارية.
- **النسبة المئوية للبطارية موجودة على شريط الحالة** – ضع علامة اختيار على هذا الخيار لعرض مستوى شحن البطارية على شريط الحالة إلى جانب رمز البطارية.
- **توفير الطاقة** – اضغط على المفتاح توفير الطاقة للتبديل بين تشغيل أو إيقاف التشغيل. لتعيين مستوى شحن البطارية الذي يؤدي تلقائيًا إلى تشغيل توفير الطاقة. يمكنك الاختيار من بين **على الفور و ٥% بالبطارية و ١٥% بالبطارية.**
- **مساعدة** – عرض تلميحات لاستخدام توفير البطارية.

### الذاكرة

يمكنك مراقبة الذاكرة المستخدمة بشكل متوسط والذاكرة التي تستخدمها تطبيقات الجهاز.

### التطبيقات

يسمح لك هذا الخيار بعرض التفاصيل حول التطبيقات المثبتة على الهاتف وإدارة بياناتها وإجبارها على التوقف.

## تطبيق الرسائل الافتراضي

تسمح لك هذه القائمة باختيار تطبيق الرسائل الذي تريد استخدامه كتطبيق الرسائل الافتراضي.

## نسخ احتياطي وإعادة الضبط

غير الإعدادات لإدارة إعداداتك وبياناتك.

- **LG Backup** – يتيح لك هذا الخيار نسخ كافة المعلومات الموجودة على الجهاز احتياطيًا واستعادتها، وذلك في حال فقدان البيانات أو استبدالها.
- **نسخ احتياطي لبياناتي** – لإجراء نسخ احتياطي لبيانات التطبيقات وكلمات مرور Wi-Fi وإعدادات أخرى إلى خوادم Google.
- **الحساب الاحتياطي** – لعرض الحساب الذي يتم استخدامه حاليًا لنسخ المعلومات احتياطيًا.
- **استعادة تلقائية** – لاستعادة الإعدادات والبيانات التي تم نسخها احتياطيًا عند إعادة تثبيت أحد التطبيقات.
- **إعادة ضبط إعدادات الشبكة** – إعادة ضبط كل إعدادات الشبكة.
- **إعادة ضبط بيانات الشركة المصنعة** – يسمح لك هذا الخيار بإعادة ضبط الإعدادات إلى القيم الافتراضية للمصنع وحذف كل البيانات. إذا أعدت ضبط الهاتف بهذه الطريقة، فسيطلب منك إعادة إدخال المعلومات نفسها التي أدخلتها عند تشغيل Android في المرة الأولى.

## حول الهاتف

لعرض المعلومات القانونية والتحقق من حالة الهاتف وإصدارات البرامج وإجراء تحديث للبرنامج.

LG Bridge هو تطبيق يساعدك في إدارة الصور والموسيقى ومقاطع الفيديو والمستندات المخزنة في جهاز LG المحمول على جهاز الكمبيوتر الشخصي بطريقة سهلة. بالإضافة إلى ذلك، يمكنك تحديث برنامج جهاز محمول أو نسخ ملفاتك احتياطياً كالأسماء والصور إلى جهاز الكمبيوتر الشخصي.

## تلميحات!

- يمكنك رؤية إرشادات مفصلة حول كيفية استخدام LG Bridge في قائمة التعليمات بعد تثبيت البرنامج وفتحه.
- قد تختلف الميزات المدعومة بحسب الجهاز.
- إن LG unified USB driver هو برنامج مطلوب لتوصيل هاتف محمول من LG بجهاز كمبيوتر شخصي. يتم تثبيته تلقائياً عند تثبيت LG Bridge.

## مميزات LG Bridge

تحديث برنامج جهاز محمول على جهاز الكمبيوتر الشخصي عبر USB  
نسخ بيانات الجهاز المحمول احتياطياً واستعادتها عبر USB

لتنزيل برنامج LG Bridge، يرجى القيام بالتالي:

- 1 الانتقال إلى [www.lg.com](http://www.lg.com).
- 2 انتقل إلى الدعم > دعم الهاتف المحمول > مزامنة الكمبيوتر الشخصي.
- 3 حدد معلومات الطراز وانقر فوق انتقال.
- 4 مرر للأسفل وحدد علامة التبويب مزامنة الكمبيوتر الشخصي < Windows أو Mac OS > تنزيل لتنزيل LG Bridge.

## الحد الأدنى من متطلبات النظام لتثبيت LG Bridge

نظام التشغيل Mac	نظام التشغيل Windows	العنصر
الإصدار 10.7 من Mac OS X أو إصدارات لاحق (64 بت)	32 Windows XP (بترزمة Service Pack 3) 32 Windows Vista بت/64 بت 32 Windows 7 بت/64 بت 32 Windows 8 بت/64 بت 32 Windows 8.1 بت/64 بت	نظام التشغيل
معالج بسرعة 1 جيجاهرتز أو أكثر	معالج بسرعة 1 جيجاهرتز أو أكثر	وحدة المعالجة المركزية (CPU)
ذاكرة وصول عشوائي (RAM) بسعة 2 جيجابايت أو أكثر	ذاكرة وصول عشوائي (RAM) بسعة 2 جيجابايت أو أكثر	الذاكرة
لون 1024x768، 32 بت أو أعلى	لون 1024x768، 32 بت أو أعلى	بطاقة الرسومات
500 ميجابايت من المساحة الفارغة على الأقل (قد يلزم توفير مساحة إضافية وفقاً لكمية البيانات التي سيتم تخزينها)	500 ميجابايت من المساحة الفارغة على الأقل (قد يلزم توفير مساحة إضافية وفقاً لكمية البيانات التي سيتم تخزينها)	القرص الصلب
LG unified USB driver	الإصدار 10، LG unified driver من Windows Media Player أو إصدار لاحق	البرنامج المطلوب

## كيفية توصيل الهاتف المحمول في LG Bridge

يمكنك توصيل LG Bridge بجهاز آخر باستخدام كابل USB.

نوع الاتصال	الميزات
توصيل كابل USB	تحديث البرنامج
توصيل كابل USB	LG backup (نسخ البيانات احتياطيًا/استعادتها)

### تحديث برنامج الهاتف النقال LG من إنترنت

لمزيد من المعلومات حول استخدام هذه الوظيفة، يرجى زيارة <http://www.lg.com/common/index.jsp> ← حدد البلد واللغة. تسمح لك هذه الميزة بتحديث برامج الهاتف الثابتة بسهولة إلى إصدار أحدث من الإنترنت من دون الحاجة إلى زيارة مركز الخدمة. ستكون هذه الميزة متوفرة عندما تصدر LG إصدار برنامج ثابت أحدث للجهاز لديك.

بما أن تحديث برنامج الهاتف المحمول الثابت يتطلب انتباه المستخدم الكامل طوال مدة عملية التحديث، فيرجى التحقق من كل التعليمات والملاحظات التي تظهر في كل خطوة قبل المتابعة. يرجى الانتباه إلى أن إزالة كيبول بيانات USB أثناء الترقية قد يتسبب في إلحاق ضرر بالغ بهاتفك المحمول.

#### ملاحظة

- تحتفظ شركة LG بحق توفير تحديثات برامج ثابتة لطرازات معينة فقط وفق ما تراه مناسباً ولا تضمن توفر إصدار برامج ثابتة أحدث لكافة طرازات الهاتف.

### تحديث برنامج الهاتف المحمول من LG لاسلكياً (OTA)

تتيح لك هذه الميزة تحديث برنامج الهاتف إلى إصدار أحدث بشكل ملائم عبر OTA، من دون توصيل كيبول بيانات USB. ستكون هذه الميزة متوفرة عندما تصدر LG إصدار برنامج ثابت أحدث للجهاز لديك.

أولاً، عليك التحقق من إصدار البرنامج على هاتفك المحمول: الإعدادات > علامة التبويب عامة > حول الهاتف > علامة التبويب عام > مركز التحديث > تحديث البرنامج > تحقق الآن من التحديث.

- قد تفقد بياناتك الشخصية من وحدة التخزين الداخلية للهاتف-بما فيها معلومات حول حساب Google وأي حساب آخر وبيانات النظام/التطبيق والإعدادات وأي تطبيقات تم تنزيلها وترخيص DRM-أثناء عملية تحديث برنامج الهاتف. لذا، توصي LG بإجراء نسخة احتياطية من البيانات الشخصية قبل تحديث برنامج الهاتف. ولا تعتبر LG مسؤولة عن أي فقد للبيانات الشخصية.
- تعتمد هذه الميزة على موفر خدمة الشبكة والمنطقة والبلد.

## حول دليل المستخدم هذا

- قبل استخدام الجهاز، يرجى قراءة هذا الدليل بعناية. يضمن هذا استخدام الهاتف بأمان وبطريقة صحيحة.
- قد تظهر بعض الصور واللقطات المتوفرة في هذا الدليل بشكل مختلف عن الهاتف.
- قد يختلف المحتوى الخاص بك عن المنتج النهائي أو عن البرنامج الذي يزوده موفرو الخدمة أو شركات المحمول. يخضع هذا المحتوى للتغيير من دون إشعار مسبق. للحصول على الإصدار الأحدث من هذا الدليل، يرجى زيارة موقع ويب LG على [www.lg.com](http://www.lg.com).
- قد تختلف تطبيقات الهاتف ووظائفها حسب البلد أو المنطقة أو مواصفات الأجهزة. لا تكون LG مسؤولة عن أي مشكلات في الأداء تنشأ عن استخدام التطبيقات التي تم تطويرها من قبل مطورين خارج LG.
- لا تتحمل LG مسؤولية مشاكل الأداء أو عدم التوافق التي تنشأ عن إعدادات السجل المحرر أو برنامج نظام التشغيل المعدل. قد تتسبب أي محاولة لتخصيص نظام التشغيل في تشغيل الجهاز أو تطبيقاته بشكل غير صحيح.
- البرنامج والصوت وخلفية الشاشة والصور والوسائط الأخرى المتوفرة مع الهاتف مرخصة للاستخدام المحدود. إذا قمت باقتباس هذه المواد واستخدامها لأغراض تجارية أو أغراض أخرى، قد تنتهك قوانين حقوق النشر. كمستخدم، تتحمل المسؤولية كاملة عن الاستخدام غير القانوني للوسائط.
- قد تُفرض رسوم إضافية لخدمات البيانات، مثل الرسائل والتحميل والتنزيل والمزامنة التلقائية وخدمات تحديد الموقع. لتجنب الرسوم الإضافية، حدد خطة بيانات مناسبة لاحتياجاتك. اتصل بموفر الخدمة للحصول على تفاصيل إضافية.

## علامات تجارية

- LG وشعار LG هما علامتان تجاريتان مسجلتان لشركة LG Electronics.
- Bluetooth® هي علامة تجارية مسجلة لـ Bluetooth SIG, Inc. عالمياً.
- Wi-Fi® وشعار Wi-Fi هما علامتان تجاريتان مسجلتان لـ Wi-Fi Alliance.
- تعود كافة العلامات التجارية وحقوق النشر الأخرى إلى مالكيها.

تتوفر هذه الملحقات للاستخدام مع الهاتف. (قد تكون العناصر المذكورة أدناه اختيارية.)

- محول السفر
- دليل البدء السريع
- سماعة رأس استيريو
- كيبول USB
- البطارية

### ملاحظة

- استخدم دائمًا ملحقات LG الأصلية. تم تصميم العناصر المتوفرة لاستخدامها مع هذا الجهاز فقط وقد تكون غير متوافقة مع أجهزة أخرى.
- قد تختلف العناصر المتوفرة مع الجهاز وأي ملحقات متوفرة بحسب المنطقة أو موفر الخدمة.

## استكشاف الأخطاء وإصلاحها

يسرد هذا الفصل بعض المشكلات التي قد تصادفها أثناء استخدام الهاتف. بعض المشاكل يتطلب منك الاتصال بموفر الخدمة، ولكن معظم المشاكل سهلة ويمكنك تصحيحها بنفسك.

الرسالة	الأسباب المحتملة	التدابير التصحيحية الممكنة
خطأ في بطاقة SIM أو USIM	لا توجد بطاقة SIM أو USIM في الهاتف أو ربما تم إدخالها بشكل غير صحيح.	احرص على إدخال بطاقة SIM أو USIM بطريقة صحيحة.
لا يوجد اتصال بالشبكة/فقدان الشبكة	الإشارة ضعيفة أو أنك خارج نطاق شبكة مزود الخدمة.	توجّه نحو نافذة أو نحو مكان مفتوح. تحقق من خريطة تغطية مشغل الشبكة.
	قام المشغل بتطبيق خدمات جديدة.	تحقق مما إذا كانت بطاقة SIM أو USIM أقدم من 6 إلى 12 شهرًا تقريبًا. في هذه الحالة، غير بطاقة SIM أو USIM لدى أقرب فرع لموفر الشبكة. اتصل بموفر الخدمة لديك.
الرموز غير متطبقة	لتغيير رمز الأمان، عليك تأكيد الرمز الجديد وذلك بإدخاله مرة أخرى. إن الرمزَين الذين أدخلتهما لا يتطابقان.	إذا فقدت الرمز، فاتصل بموفر الخدمة.
لا توجد تطبيقات يمكن تعيينها	غير مدعوم من قبل موفر الخدمة أو أن التسجيل مطلوب.	اتصل بموفر الخدمة لديك.

الرسالة	الأسباب المحتملة	التدابير التصحيحية الممكنة
المكالمات غير متوفرة	خطأ في الطلب	شبكة جديدة غير مصرح لها.
	تم إدخال بطاقة SIM أو USIM جديدة.	تحقق من القيود الجديدة.
	تم الوصول إلى حد الشحن المدفوع مقدماً.	اتصل بموفر الخدمة أو أعد ضبط الحد بواسطة PIN2.
يتعذر تشغيل الهاتف	تم ضغط مفتاح التشغيل/ إيقاف التشغيل لبرهة قصيرة جداً.	اضغط على مفتاح التشغيل/إيقاف التشغيل لثانيتين على الأقل.
	لم يتم شحن البطارية.	اشحن البطارية. تحقق من مؤشر الشحن على الشاشة.
خطأ في الشحن	لم يتم شحن البطارية.	اشحن البطارية.
	إن درجة الحرارة في الخارج عالية جداً أو متدنية جداً.	تأكد أنه يجري شحن الهاتف في درجة الحرارة العادية.
	مشكلة في الاتصال	تحقق من الشاحن واتصاله بالهاتف.
	لا يوجد فولتية	قم بتوصيل الشاحن بمقبس مختلف.
	خلل في الشاحن	استبدل الشاحن.
	الشاحن غير مناسب	استخدم ملحقات LG الأصلية فقط.
رقم غير مسموح به.	وظيفة أرقام الاتصال الثابت قيد التشغيل	تحقق من قائمة الإعدادات وقم بإيقاف تشغيل الوظيفة.
لا يمكن استلام / إرسال رسائل SMS وصور	ذاكرة ممتلئة	احذف بعض الرسائل من الهاتف.

الرسالة	الأسباب المحتملة	التدابير التصحيحية الممكنة
الملفات لا تفتح	تنسيق الملف غير مدعوم	تحقق من تنسيقات الملف المدعومة.
لا تعمل الشاشة عندما أتلقى مكالمة.	مشكلة في جهاز استشعار الأشياء القريبة	إذا استخدمت شريطاً واقياً أو علبة واقية، تأكد من عدم تغطية المنطقة حول جهاز استشعار الأشياء القريبة. تأكد من أن الناحية حول جهاز استشعار الأشياء القريبة نظيفة.
لا أصوات	وضع الاهتزاز	تحقق من حالة الإعدادات في قائمة الصوت للتأكد من عدم ضبط الهاتف على وضع الاهتزاز أو عدم الإزعاج.
تعليق أو تجميد	مشكلة متقطعة في البرنامج	حاول تحديث البرنامج عبر موقع الويب.

# راهنمای کاربر

- قسمتی از محتوا و تصاویر ممکن است بسته به منطقه، ارائه دهنده خدمات، نسخه نرم افزار یا نسخه سیستم عامل با دستگاه شما متفاوت باشند و بدون اطلاع قبلی تغییر کنند.
- همیشه فقط از لوازم جانبی اصل LG استفاده کنید. موارد ارائه شده فقط برای این دستگاه طراحی شده و ممکن است با دستگاه‌های دیگر سازگار نباشند.
- این گوشی به خاطر داشتن صفحه کلید لمسی، برای افراد نابینا مناسب نیست.
- حق کپی ©2016 LG Electronics، Inc. کلیه حقوق محفوظ است. LG و آرم LG علائم تجاری ثبت شده LG Group و شرکت های وابسته می باشند. سایر علائم تجاری تحت مالکیت صاحبان آن ها می باشند.
- Hangouts™، YouTube™، Gmail™، Google Maps™، Google™ و Play Store™ علائم تجاری Google، Inc می باشند.

- 4..... دستورالعمل های استفاده ایمن و مؤثر
- 38..... اتصال به شبکه ها و دستگاه ها
- 38..... Wi-Fi
- 39..... Bluetooth
- 40..... Wi-Fi Direct
- 41..... انتقال داده بین رایانه و دستگاه
- 42..... تماس ها
- 42..... برقراری تماس
- 42..... تماس با مخاطبین
- 42..... پاسخ دادن به تماس یا رد آن
- 43..... برقراری تماس دوم
- 43..... مشاهده گزارش تماس
- 43..... تنظیمات تماس
- 44..... مخاطبین
- 44..... جستجوی مخاطب
- 44..... افزودن مخاطب جدید
- 44..... مخاطبین مورد علاقه
- 45..... ایجاد گروه
- 46..... پیام
- 46..... ارسال پیام
- 47..... نمای گفتگو
- 47..... تغییر تنظیمات پیام رسانی
- 48..... ایمیل
- 48..... مدیریت حساب ایمیل
- 48..... کار با پوشه های حساب
- 49..... ایجاد و ارسال ایمیل
- 13..... اطلاعیه مهم
- 15..... آشنایی با تلفن همراه
- 15..... طرح بندی تلفن
- 17..... نصب سیم کارت یا USIM کارت و باتری
- 19..... شارژ کردن باتری
- 20..... وارد کردن کارت حافظه
- 21..... خارج کردن کارت حافظه
- 21..... قفل کردن و باز کردن قفل دستگاه
- 23..... صفحه اصلی تلفن
- 23..... نکاتی درباره صفحه لمسی
- 24..... صفحه اصلی
- 25..... سفارشی کردن صفحه اصلی
- 26..... بازگشت به برنامه های استفاده شده اخیر
- 27..... صفحه اعلان ها
- 30..... صفحه کلید روی صفحه
- 31..... ویژگی های خاص
- 31..... عکسبرداری با حرکت
- 32..... نمایش اجمالی
- 32..... صفحه را روشن کنید
- 33..... Knock Code
- 33..... پنجره دوگانه
- 34..... عکس گرفتن +
- 36..... تنظیم اشتراک گوگل
- 36..... ایجاد اشتراک گوگل
- 36..... ورود به حساب گوگل

- 80..... به روزآوری نرم افزار تلفن
- 82..... درباره این راهنمای کاربر
- 82..... درباره این راهنمای کاربر
- 83..... علائم تجاری
- 84..... لوازم جانبی
- 85..... عیب یابی
- 50..... دوربین و فیلم
- 50..... گزینه‌های دوربین در نمایاب
- 51..... استفاده از تنظیمات پیشرفته
- 52..... گرفتن عکس
- 52..... وقتی عکس گرفتید
- 53..... ضبط فیلم
- 53..... بعد از ضبط فیلم
- 54..... گالری
- 57..... چند رسانه‌ای
- 57..... موسیقی
- 59..... برنامه ها
- 59..... ساعت
- 60..... ماشین حساب
- 60..... تقویم
- 61..... ضبط صوت
- 61..... جستجوی صوتی
- 61..... بارگیری ها
- 62..... رادیو اف ام
- 63..... مرورگر وب
- 63..... اینترنت
- 64..... Chrome
- 65..... تنظیمات
- 65..... شبکه ها
- 68..... صدا و اعلان
- 70..... نمایش
- 72..... عمومی
- 78..... برنامه LG Bridge

لطفاً دستورالعمل های زیر را به دقت مطالعه کنید. عدم رعایت این دستورالعمل ها ممکن است ضررهایی در پی داشته یا موجب نقض قوانین گردد.

اگر مشکلی پیش آمد، یک ابزار نرم افزاری در دستگاه شما ایجاد شده و گزارش خطاها را جمع آوری می کند. این ابزار فقط داده های مربوط به خطا از جمله قدرت سیگنال، وضعیت شناسه سلولی در قطع تماس ناگهانی و برنامه های بارگیری شده را جمع آوری می کند. از این گزارش فقط برای کمک به تشخیص علت خطا استفاده می شود. اگر دستگاه شما باید برای تعمیر برگردانده شود، این گزارشات رمزگذاری شده و فقط توسط مرکز تعمیرات مجاز LG قابل دسترسی می باشند.

### قرار گرفتن در معرض انرژی فرکانس رادیویی

اطلاعات مربوط به قرار گرفتن در معرض امواج رادیویی و میزان جذب ویژه (SAR).

این گوشی تلفن همراه مدل LG-H540 به گونه ای طراحی شده است که تابع مقررات و شرایط لازم مربوط به قرار گرفتن در معرض امواج رادیویی باشد. این شرایط لازم مبتنی بر دستورالعمل های علمی است از جمله رعایت حاشیه های ایمنی که به گونه ای طراحی شده اند که ایمنی کلیه افراد، صرفنظر از سن و وضع سلامتی آنها، را تضمین می کند.

- دستورالعمل های مربوط به قرار گرفتن در معرض امواج رادیویی از یک واحد اندازه گیری مخصوص تحت عنوان "ضریب جذب ویژه" یا SAR، استفاده می کنند. تست های SAR با استفاده از روش های استاندارد، و در حالی که گوشی در بالاترین میزان نیروی تأیید شده در کلیه باندهای فرکانس قرار داشته، انجام گرفته است.
- اگرچه ممکن است تفاوت هایی بین سطوح SAR در مدل های مختلف گوشی های LG وجود داشته باشد، اما همه مدل ها به گونه ای طراحی شده اند که دستورالعمل های مربوط به قرار گرفتن در معرض امواج رادیویی در آنها رعایت شده باشد.
- میزان SAR توصیه شده توسط کمیسیون بین المللی محافظت در برابر تشعشعات غیر یونیزه (ICNIRP)، برابر 2 وات بر کیلوگرم به طور متوسط در 10 گرم بافت بدن است.
- بالاترین مقدار SAR اندازه گیری شده برای این دستگاه هنگام استفاده کنار گوش 0.509 وات بر کیلوگرم (10 گرم) است و برای استفاده روی بدن 0.426 وات بر کیلوگرم (10 گرم) می باشد.

- این دستگاه از دستورالعمل های قرار گرفتن در معرض فرکانس رادیویی هنگام استفاده در حالت عادی روی گوش با هنگام قرار گرفتن در فاصله 1.5 سانتی متری از بدن تبعیت می کند. اگر از جلد، جای موبایل یا کیف کمری استفاده می کنید، نباید حاوی قطعات فلزی بوده و می بایست حداقل 1.5 سانتی متر از بدن فاصله داشته باشد. برای انتقال فایل های داده ای یا پیام ها باید دستگاه با شبکه اتصال برقرار کند. در بعضی مواقع، تا برقراری چنین اتصالی، انتقال فایل های داده ای یا پیام ها ممکن است به تعویق بیفتد. بررسی کنید شرایط فوق برای انتقال داده ها فراهم باشد.

## مراقبت و نگهداری از دستگاه

### هشدار

همیشه از باتری ها، شارژرها و لوازم جانبی اصل LG که برای استفاده با این مدل خاص تأیید شده اند استفاده کنید. استفاده از سایر انواع تجهیزات، به غیر از انواع توصیه شده، ممکن است باعث باطل شدن ضمانت نامه شده و خطر آفرین باشد.

- از باز کردن این دستگاه اکیداً خودداری کنید. چنانچه گوشی نیاز به تعمیر داشته باشد، فقط به تکنسین های مجاز مراجعه کنید.
- تعمیراتی که به صلاحدید LG تحت پوشش ضمانت هستند عبارتند از تعمیر یا تعویض قطعات یا بوردها با قطعات یا بوردهای جدید، به شرطی که از لحاظ عملکردی با قطعات تعویض شده یکسان باشند.
- گوشی را دور از وسایل برقی مانند تلویزیون، رادیو، و رایانه قرار دهید.
- دستگاه باید دور از منابع حرارتی مانند بخاری، اجاق و امثال آن نگه داری شود.
- مراقب باشید گوشی نیافتد.
- گوشی را در معرض لرزش یا تکان های شدید قرار ندهید.
- در مکان هایی که قوانین ویژه ای ایجاب می کند که تلفن همراه خود را خاموش نگه دارید، حتماً گوشی را خاموش کنید. مثلاً، از کاربرد تلفن همراه در بیمارستان خودداری کنید، وگرنه ممکن است روی تجهیزات پزشکی حساس تأثیر بگذارد.
- هنگامی که باتری شارژ می شود، گوشی را در دست نگه ندارید. این کار می تواند باعث برق گرفتگی شده و شدیداً به تلفن آسیب برساند.
- از شارژ کردن گوشی در کنار مواد قابل اشتعال پرهیز کنید، چون ممکن است گوشی داغ شده و باعث آتش سوزی شود.

- از پارچه خشک برای تمیز کردن سطوح خارجی دستگاه استفاده کنید (از محلولهای پاک کننده مانند بنزین، تینر یا الکل استفاده نکنید).
- گوشی را هنگام شارژ روی اثاثیه نرم قرار ندهید.
- گوشی باید هنگام شارژ از تهویه کافی برخوردار باشد.
- از قرار دادن گوشی در معرض دود یا گرد و غبار غلیظ خودداری کنید.
- گوشی را در مجاورت کارت های اعتباری یا بلیط های حمل و نقل قرار ندهید. این کار ممکن است روی اطلاعات موجود در نوارهای مغناطیسی تأثیر بگذارد.
- با وسایل نوک تیز روی صفحه تلفن ضربه نزنید، این کار به تلفن آسیب می رساند.
- از قرار دادن گوشی در معرض مایعات یا رطوبت خودداری کنید.
- از لوازم جانبی مانند هدفون با احتیاط استفاده کنید. بی دلیل به آنتن تلفن دست نزنید.
- در صورت ترک خوردگی، لب پریدگی یا شکستگی شیشه نمایشگر، از استفاده یا لمس گوشی خودداری کنید و سعی در برداشتن یا تعمیر آن نداشته باشید. آسیب دیدگی شیشه نمایشگر به علت استفاده نادرست، تحت پوشش ضمانت نامه نمی باشد.
- تلفن شما یک دستگاه الکترونیکی است که در حین عملکرد عادی، گرما تولید می کند. تماس طولانی و مستقیم با پوست و عدم وجود تهویه مناسب ممکن است باعث سوختگی یا ناراحتی پوست شود. بنابراین در حین کار با تلفن یا فوراً بعد از آن، مراقب باشید.
- اگر تلفن خیس شد، فوراً باتری را خارج کنید تا کاملاً خشک شود. سعی در تسریع خشک کردن تلفن با دستگاه حرارتی مانند فر، مایکروفر یا سشوار نداشته باشید.
- مایع درون تلفن خیس شده، رنگ برچسب محصول در داخل تلفن را تغییر می دهد. آسیب به دستگاه به علت تماس با مایعات تحت ضمانت نامه نمی باشد.

## استفاده بهینه از گوشی

### ابزارهای الکترونیکی

- همه تلفن های همراه ممکن است دچار تداخل هایی شوند که می تواند بر عملکرد آنها تأثیر بگذارد.
- بدون اجازه از مسئولین مربوطه، از تلفن همراه در مجاورت تجهیزات پزشکی استفاده نکنید. از قرار دادن تلفن همراه روی دستگاه تنظیم ضربان قلب مثلاً در جیب جلوی پیراهن، خودداری کنید.
- برخی از وسایل کمک شنوایی ممکن است در اثر مجاورت با تلفن های همراه دچار اختلال گردند.

- تداخل جزئی ممکن است روی تلویزیون، رادیو، رایانه ها و غیره تأثیر بگذارد.
- در صورت امکان از تلفن در دمای بین 0 و 40 درجه سانتی‌گراد استفاده کنید. قرار دادن تلفن در دمای بیش از حد بالا یا پایین ممکن است باعث آسیب به دستگاه و عملکرد نادرست آن یا حتی انفجار شود.

## ایمنی جاده

هنگام رانندگی قوانین و مقررات مربوط به استفاده از تلفن همراه در نواحی مختلف را رعایت کنید.

- از به کار بردن گوشی های دستی در حین رانندگی خودداری کنید.
- همه حواس خود را به رانندگی بدهید.
- چنانچه شرایط رانندگی ایجاب کند، قبل از تماس گرفتن یا پاسخ دادن به یک تماس در محل امنی پارک کنید.
- انرژی فرکانس رادیویی ممکن است بر برخی از سیستم های الکترونیک وسیله نقلیه شما مانند استریوهای خودرو و تجهیزات ایمنی آن تأثیر بگذارد.
- در صورتی که خودرو شما مجهز به کیسه هوا است، با تجهیزات نصب شده یا بی سیم قابل حمل، مانعی بر سر راه آن قرار ندهید. زیرا ممکن است به دلیل عمل نکردن و یا عملکرد نادرست، آسیب های جدی ایجاد کند.
- اگر هنگام حرکت به موسیقی گوش می دهید، دقت کنید که صدا زیاد بلند نباشد تا بتوانید متوجه محیط اطراف خود نیز باشید. این امر برای وقتی که در نزدیکی جاده ها هستید، بسیار مهم است.

## صدا را آن قدر زیاد نکنید که به شنوایی شما آسیب وارد شود



برای جلوگیری از آسیب به شنوایی، برای مدت طولانی به صدای خیلی بلند گوش ندهید.

اگر برای مدتی طولانی در معرض صدای بلند قرار بگیرید، ممکن است شنوایی شما آسیب ببیند. بنابراین توصیه می کنیم از روشن یا خاموش کردن گوشی در کنار گوش خود اجتناب کنید. همچنین توصیه می کنیم میزان صدای موسیقی و نیز تماس ها به در یک سطح مناسب و منطقی تنظیم شود.

- هنگام استفاده از هدفون ها، اگر صدای افرادی که در اطراف شما صحبت می کنند را نمی شنوید یا فردی که کنار شما نشسته است صدای آهنگی که گوش می دهید را می شنود، صدا را کم کنید.

#### توجه

- میزان صدای زیاد گوشی ها و هدفون ها ممکن است به شنوایی شما آسیب برساند.

### قطعات شیشه ای

تعدادی از قطعات تلفن همراه از جنس شیشه می باشند. با افتادن تلفن همراه روی سطوح سخت یا وارد آمدن ضربه محکم به آن ممکن است قطعات شیشه ای بشکنند. اگر قطعه شیشه ای شکست به آن دست نزنید و سعی نکنید آن را خارج کنید. از تلفن همراه استفاده نکنید تا قطعات شکسته شده توسط مرکز خدماتی مجاز تلفن همراه برای شما تعویض شود.

### ناحیه انفجار

از کاربرد تلفن همراه در محل هایی که عملیات انفجار در حال انجام است خودداری کنید. محدودیت ها را رعایت کرده و از کلیه قوانین و مقررات پیروی کنید.

### محیط هایی که احتمال انفجار در آنها وجود دارد

- از تلفن در محل های سوخت گیری استفاده نکنید.
- از دستگاه در مجاورت مواد سوختی یا شیمیایی استفاده نکنید.
- از حمل یا انبار کردن گازها یا مایعات قابل اشتعال یا مواد منفجره در قسمتی از وسیله نقلیه که گوشی تلفن همراه یا لوازم جانبی آن قرار دارد خودداری کنید.

### در هواپیما

- دستگاه های بی سیخ می توانند اختلالاتی را در سیستم های هواپیما ایجاد کنند.
- قبل از سوار شدن به هواپیما، تلفن همراه خود را خاموش کنید.
- هنگامی که هواپیما روی زمین است بدون کسب اجازه از کادر پرواز تلفن را روشن نکنید.

تلفن را در مکانی امن دور از دسترس کودکان خردسال قرار بدهید. در تلفن قطعات کوچکی وجود دارد که در صورت جدا شدن ممکن است توسط کودکان بلعیده شده و باعث خفگی شود.

### تماس های اضطراری

ممکن است امکان برقراری تماس های اضطراری در همه شبکه های تلفن همراه موجود نباشد. بنابراین، هرگز نباید در خصوص تماس های اضطراری فقط به تلفن همراه خود اتکا کنید. برای اطلاعات بیشتر با شبکه مخابراتی خود تماس بگیرید.

### اطلاعات باتری و مراقبت از آن

- لازم نیست شارژ باتری کاملاً خالی شود تا آن را مجدداً شارژ کنید. برخلاف سایر سیستم های باتری، هیچ تأثیر حافظه ای وجود ندارد که بتواند به عملکرد باتری صدمه وارد کند.
- فقط از باتری ها و شارژرهای LG استفاده کنید. شارژرهای LG به گونه ای طراحی شده اند که عمر باتری را به حداکثر برسانند.
- از باز کردن یا ایجاد مدار اتصال کوتاه در باتری خودداری کنید.
- سطوح اتصال فلزی باتری را تمیز نگه دارید.
- زمانی که دیگر باتری عملکرد مطلوبی ندارد، آن را تعویض کنید. باتری را می توان صدها بار شارژ کرد تا زمانی که نیاز به تعویض داشته باشد.
- اگر باتری برای مدت زیادی مورد استفاده قرار نگرفته باشد، آن را مجدداً شارژ کنید تا عمر مفید آن افزایش یابد.
- از قرار دادن باتری در معرض نور مستقیم خورشید و یا استفاده از آن در محیط های بسیار مرطوب مانند حمام و امثال آن خودداری کنید.
- باتری را در مکان های بسیار گرم یا سرد رها نکنید، این کار ممکن است بر عملکرد باتری تأثیر نامطلوب داشته باشد.
- تعویض باتری گوشی با باتری نامناسب می تواند خطر انفجار گوشی را در پی داشته باشد.
- باتری های مستعمل را طبق دستورالعمل های ارائه شده توسط سازنده دور بیندازید. لطفاً در صورت امکان آنها را بازیافت نمایید. آنها را همراه با زباله های خانگی دور نیندازید.
- اگر لازم است باتری را تعویض کنید، برای کمک آن را به نزدیکترین مرکز فروش یا مرکز خدمات مجاز LG Electronics ببرید.

- همیشه بعد از شارژ شدن کامل تلفن، به منظور صرفه جویی در مصرف نیروی شارژر، آن را از پریز بکشید.
- طول عمر واقعی باتری به پیکربندی شبکه، تنظیمات محصول، الگوهای استفاده، باتری و شرایط محیطی دارد.
- دقت کنید هیچ شیء نوک تیزی مانند دندان حیوانات، ناخن ها با باتری تماس پیدا نکند. ممکن است منجر به آتش سوزی شود.

#### اطلاعیه نرم افزار منبع آزاد

برای دریافت کد GPL، LGPL، MPL و سایر امتیاز های منبع آزاد که در این محصول به کار رفته است، لطفاً از تارنمای <http://opensource.lge.com> دیدن کنید. علاوه بر کد منبع، تمامی شروط امتیاز اشاره شده، رد تمهد و اطلاعیه های کپی رایب برای دانلود موجود هستند.

ال جی الکترونیکس بر روی لوح فشرده ای کد منبع آزاد را به منظور تامین هزینه های اجرای توزیع (نظیر هزینه مديا، حمل و نقل) را تهیه کرده است از طریق ایمیل به [opensource@lge.com](mailto:opensource@lge.com) درخواست بفرستید. این ویژگی به مدت 3 سال از زمان خرید دستگاه تان دارای اعتبار است.

#### نحوه بهروزرسانی دستگاه

- به جدیدترین نسخه ثابت‌افزار، عملکردهای جدید نرم‌افزار و پیشرفت‌های آن دسترسی داشته باشید.
- بهروزرسانی نرم‌افزار را در منوی تنظیمات در دستگاهتان انتخاب کنید.
- دستگاه خود را با اتصال به رایانه بهروزرسانی کنید. برای اطلاعات بیشتر درباره استفاده از این عملکرد، لطفاً از وب سایت <http://www.lg.com/common/index.jsp> بازدید کنید. کشور و زبان را انتخاب نمایید.

#### بیانیه انطباق

بدینوسیله، **LG Electronics** اعلام می‌دارد که این محصول **LG-H540** مطابق با نیازمندی ها و اصول ماده **1999/5/EC** ساخته شده است. یک کپی از بیانیه انطباق را می‌توانید در <http://www.lg.com/global/declaration> بیابید.

## اطلاعیه ایمنی لیزر

### احتیاط!

این محصول از یک سیستم لیزر استفاده می‌کند. برای اطمینان از استفاده مناسب از محصول، لطفاً این راهنمای کاربر را به وقت بخوانید و برای مراجعات بعدی نزد خود نگهدارید. چنانچه دستگاه به سرویس نیاز دارد با یک مرکز خدماتی مجاز تماس بگیرید.

کنترل، تنظیم یا کار با دستگاه توسط کاربر خلاف آنچه در اینجا ذکر شده است ممکن است باعث قرار گرفتن در معرض اشعه خطرناک دستگاه شود.

برای جلوگیری از قرار گرفتن در معرض اشعه مستقیم لیزر، از باز کردن پوشش دستگاه یا تماس مستقیم با لیزر خودداری کنید.

CLASS 1	LASER PRODUCT
KLASSE 1	LASER PRODUKT
LUOKAN 1	LASER LAITE
KLASS 1	LASER APPARAT
CLASSE 1	PRODUIT LASER

### دور انداختن دستگاه مستعمل



- 1 کلیه لوازم برقی و الکترونیک مستعمل باید جدا از زباله‌های شهری و از طریق امکانات دفع زباله‌ای که توسط دولت یا مسئولین محلی به این امر تخصیص یافته است دفع گردد.
- 2 دور انداختن صحیح لوازم مستعمل از بروز عوارض منفی احتمالی آنها به محیط زیست و سلامت انسان جلوگیری خواهد کرد.
- 3 برای کسب اطلاعات بیشتر راجع به دور انداختن صحیح دستگاه مستعمل، لطفاً با شهرداری محل خود، سازمان دفع زباله‌ها یا فروشگاه‌هایی که محصول را از آن خریداری کردید تماس بگیرید.

### دور انداختن شارژرها/باتری‌های مستعمل



- 1 اگر باتری بیشتر از 0.0005% جیوه، 0.002% کلسیم یا 0.004% سرب داشته باشد، این علامت ممکن است همراه با علائم شیمیایی جیوه (Hg)، کلسیم (Cd) یا سرب (Pb) باشد.
- 2 کلیه شارژرها/باتری‌های مستعمل باید جدا از زباله‌های شهری و از طریق امکانات دفع زباله‌ای که توسط دولت یا مسئولین محلی به این امر تخصیص یافته است دفع گردد.
- 3 دور انداختن صحیح شارژرها/باتری‌های مستعمل از بروز عوارض منفی احتمالی آنها به محیط زیست و سلامت انسان و حیوان جلوگیری خواهد کرد.
- 4 برای کسب اطلاعات بیشتر راجع به دور انداختن صحیح شارژرها/باتری‌های مستعمل، لطفاً با شهرداری محل خود، سازمان دفع زباله‌ها یا فروشگاه‌هایی که محصول را از آن خریداری کردید تماس بگیرید.



## لطفا قبل از شروع به استفاده از تلفن، این دفترچه را بخوانید!

لطفا قبل از مراجعه به مرکز خدمات موبایل یا تماس با نمایندگی خدمات، بررسی کنید که اشکالات ایجاد شده در تلفن در این بخش شرح داده شده اند یا خیر.

### 1. حافظه تلفن

وقتی حافظه تلفن شما کمتر از 10 مگابایت فضای خالی داشته باشد، تلفن نمی‌تواند پیام‌های جدید دریافت کند. باید حافظه تلفن را بررسی کرده و بخشی از اطلاعات از جمله برنامه‌ها یا پیام‌ها را حذف کنید تا فضای بیشتری ایجاد شود.

برای لغو نصب برنامه‌ها:

- 1 روی  <  <  < زبانه عمومی < برنامه‌ها ضربه بزنید.
- 2 وقتی همه برنامه‌ها ظاهر شدند، در بین آن‌ها حرکت کرده و برنامه مورد نظر را برای حذف انتخاب کنید.
- 3 روی لغو نصب ضربه بزنید.

### 2. بهینه کردن عمر باتری

میزان نیروی باتری را با خاموش کردن ویژگی‌هایی که لازم نیست در زمینه به طور مداوم در حال اجرا باشد، افزایش دهید. همچنین می‌توانید نحوه مصرف نیروی باتری توسط برنامه‌ها و منابع سیستم را کنترل کنید.

افزایش طول عمر باتری تلفن:

- اگر از ارتباطات رادیویی استفاده نمی‌کنید، آن‌ها را خاموش کنید. اگر از Wi-Fi، بلوتوث یا GPS استفاده نمی‌کنید، آن‌ها را خاموش کنید.
- روشنایی صفحه را کم کرده و یک زمان وقفه کوتاه‌تر برای صفحه تنظیم کنید.
- همگام‌سازی خودکار را برای Gmail، تقویم، مخاطبین و سایر برنامه‌ها خاموش کنید.
- برخی برنامه‌هایی که دانلود می‌کنید ممکن است از نیروی باتری استفاده کنند.
- هنگام استفاده از برنامه‌های دانلود شده، میزان شارژ باتری را بررسی کنید.

### 3. قبل از نصب یک برنامه منبع آزاد و سیستم عامل



هشدار

- اگر سیستم عاملی به غیر از سیستم عامل ارائه شده توسط سازنده را نصب و استفاده کنید، تلفن شما ممکن است درست کار نکند. بعلاوه تلفن دیگر تحت پوشش ضمانت نامه نخواهد بود.
- به منظور حفاظت از تلفن و داده های شخصی خود، برنامه ها را فقط از منابع مطمئن مانند Play Store™ دانلود نمایید. اگر برخی از برنامه ها به درستی در تلفن نصب نشده باشند، ممکن است تلفن درست کار نکند یا خطای جدی رخ دهد. باید این گونه برنامه ها و همه اطلاعات و تنظیمات آن ها را از تلفن حذف کنید.

### 4. باز کردن و تعویض برنامه ها

وظایف چندگانه یک ویژگی است که استفاده از آن با اندروید آسان است و بوسیله آن می توانید به طور همزمان چند برنامه را اجرا کنید. قبل از باز کردن برنامه دیگر، نیازی به بستن برنامه در حال اجرا نیست. از چند برنامه به طور همزمان استفاده کنید و در بین آن ها تغییر وضعیت دهید. اندروید برنامه ها را مدیریت کرده و هر وقت لازم باشد آن ها را متوقف و راه اندازی می کند، تا مطمئن شود برنامه های غیرفعال، بی دلیل از منابع مصرف نکنند.

1 روی  ضربه بزنید. یک لیست از برنامه های اخیرا استفاده شده نمایش داده می شود.

2 روی برنامه مورد نظر برای دسترسی ضربه بزنید. این کار، اجرای برنامه قبلی را در پس زمینه متوقف نمی کند. روی  ضربه بزنید تا پس از استفاده از برنامه، از آن خارج شوید.

- برای بستن یک برنامه از لیست برنامه های اخیر، پیش نمایش برنامه را به چپ یا راست بکشید. برای پاک کردن همه برنامه ها، روی پاک کردن همه ضربه بزنید.

### 5. اگر صفحه نمایش ثابت شود

اگر صفحه ثابت شود یا هنگام کار با تلفن، تلفن پاسخ ندهد، باتری را خارج و دوباره وارد کنید. سپس تلفن را مجدداً روشن کنید.

## طرح بندی تلفن

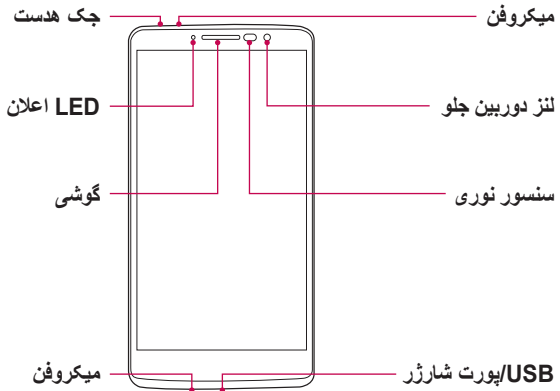

### توجه: سنسور نوری

- هنگام دریافت یا برقراری تماس وقتی تلفن در کنار گوش قرار داده می‌شود، سنسور نوری به طور خودکار نور زمینه را خاموش کرده و صفحه کلید لمسی را قفل می‌کند. با این کار طول عمر باتری افزایش یافته و از فعال شدن غیر عمدی صفحه لمسی در حین تماس‌ها جلوگیری می‌کند.

### هشدار

قرار دادن یک جسم سنگین روی گوشی یا نشستن روی آن، ممکن است باعث آسیب به عملکرد صفحه نمایش و صفحه لمسی گوشی شود. روی سنسور نوری را با محافظ صفحه یا هر نوع پوشش محافظ دیگر نپوشانید. این ممکن است باعث عملکرد نادرست سنسور شود.

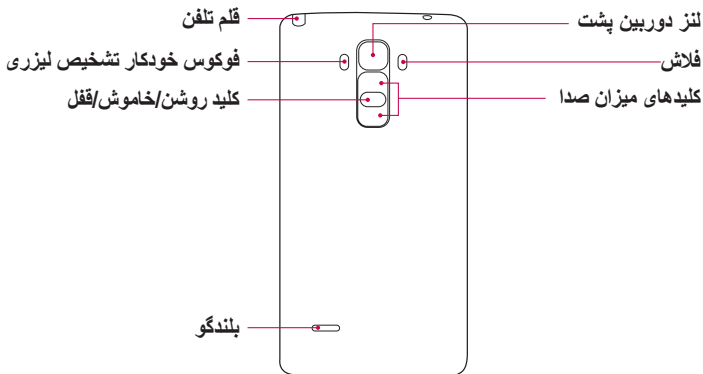

<ul style="list-style-type: none"> <li>• با فشار دادن و نگه‌داشتن این کلید، تلفن را روشن/خاموش کنید.</li> <li>• برای قفل کردن/باز کردن قفل صفحه نمایش، مختصراً فشار دهید</li> </ul>	<p><b>کلید روشن/خاموش/ قفل</b></p>
<p><b>(در حالی که صفحه خاموش است)</b></p> <ul style="list-style-type: none"> <li>• دکمه بالا را طولانی فشار دهید تا عکس گرفتن+ را هاندازی شود</li> <li>• دکمه پایین را فشار داده و نگه دارید تا دوربین را هاندازی شود</li> </ul>	<p><b>کلیدهای میزان صدا</b></p>

## نصب سیمکارت یا کارت USIM و باتری

سیمکارت و کارت USIM ارائه شده توسط ارائه‌کننده خدمات تلفن همراه و باتری موجود را وارد کنید.

**1** برای برداشتن قاب پشتی، تلفن را محکم در دست بگیرید. همانطور که در شکل زیر نشان داده شده است، با دست دیگر، قاب پشتی تلفن را با شست بیرون بکشید.

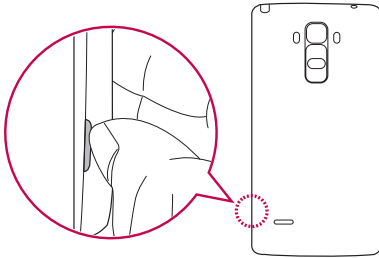

**2** سیمکارت را مانند شکل در شکاف سیمکارت وارد کنید. دقت کنید ناحیه تماس طلایی رنگ کارت رو به پایین باشد.

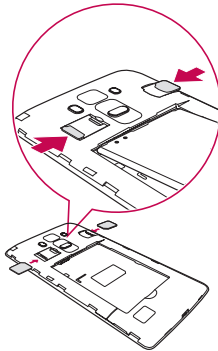



هشدار

کارت حافظه را در شیار سیمکارت وارد نکنید. اگر کارت حافظه در شیار سیمکارت قرار گرفت، برای بیرون آوردن کارت حافظه، دستگاه را به مرکز خدمات LG ببرید.

توجه

• فقط میکروسیمکارت‌ها در این دستگاه عمل می‌کنند.

**3** باتری را وارد کنید.

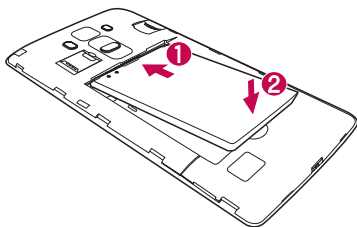

**4** برای قرار دادن قاب روی دستگاه، قاب پشتی را روی محفظه باتری **1** تراز کنید و آن را به سمت پایین فشار داده تا زمانیکه با صدای کلیک در جای خود **2** قرار گیرد.

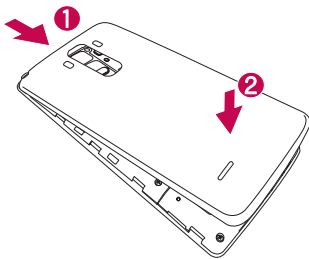

## شارژ کردن باتری

قبل از اولین استفاده از تلفن، باتری را شارژ کنید. برای شارژ باتری از شارژر استفاده کنید. با متصل کردن تلفن به رایانه با استفاده از کابل USB، باتری را شارژ کنید.



هشدار

فقط از شارژرها، باتری ها و کابل های تایید شده LG استفاده کنید. اگر از شارژرها، باتری ها یا کابل های تایید نشده استفاده کنید ممکن است شارژ باتری با تاخیر انجام شود. یا ممکن است باعث انفجار باتری یا آسیب به دستگاه شود که جزء ضمانتنامه نیست.

محل اتصال شارژر در پایین تلفن قرار دارد. شارژر را وارد کرده و آن را به پریز بزنید.

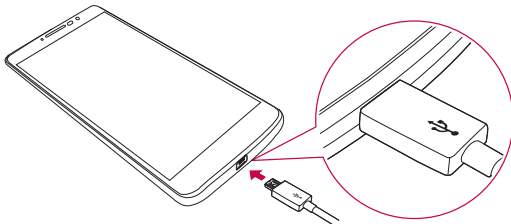

## توجه

- قاب پشتی را در حین شارژ شدن تلفن باز نکنید.

## وارد کردن کارت حافظه

دستگاه از کارت 32 microSD گیگابایتی پشتیبانی می‌کند. بسته به کارخانه کارت حافظه و نوع آن، ممکن است برخی کارت‌های حافظه با دستگاه سازگار نباشند.



هشدار

ممکن است برخی کارت‌های حافظه به طور کامل با دستگاه سازگار نباشند. استفاده از کارت حافظه ناسازگار ممکن است به دستگاه یا کارت حافظه آسیب وارد کند یا داده‌های ذخیره شده در آن را خراب کند.

### توجه

• نوشتن و پاک کردن مکرر داده‌ها، طول عمر کارت حافظه را کاهش می‌دهد.

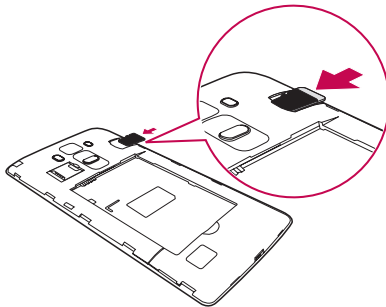

- 1 قاب پشتی را بردارید.
- 2 کارت حافظه را طوری وارد کنید که قسمت طلایی رنگ به سمت پایین قرار گیرد.



- 3 قاب پشتی را جایگزین کنید.

## خارج کردن کارت حافظه

قبل از خارج کردن کارت حافظه، برای برداشتن ایمن، ابتدا آن را خارج کنید.

- 1 روی  <  < **زبان عمومی > نخبیره و USB >**  < ضربه بزنید.
- 2 قاب پشتی را برداشته و کار حافظه را خارج کنید.

### هشدار

وقتی دستگاه در حال انتقال یا دریافت اطلاعات است، کارت حافظه را خارج نکنید. این کار باعث می‌شود داده خراب شود یا از بین برود یا کارت حافظه یا دستگاه آسیب ببیند. برای از دست رفتن داده‌ها به دلیل استفاده نادرست از کارت حافظه آسیب‌دیده تعهدی وجود ندارد.

## قفل کردن و باز کردن قفل دستگاه



با فشار دادن **کلید روشن/خاموش/قفل**، صفحه خاموش می‌شود و دستگاه در حالت قفل قرار می‌گیرد. اگر دستگاه برای مدت خاص مورد استفاده قرار نگیرد، به طور خودکار قفل می‌شود. این کار از ضربه اتفاقی بر روی دکمه‌ها جلوگیری کرده و نیروی باتری را نخبیره می‌کند. برای باز کردن قفل دستگاه، **کلید روشن/خاموش/قفل** را فشار داده و روی صفحه در یک جهت بکشید.

### توجه

- همچنین با دو بار ضربه زدن روی صفحه به جای **کلید روشن/خاموش/قفل** می‌توان صفحه را روشن کرد.

## تغییر روش قفل صفحه

می‌توانید برای جلوگیری از دسترسی افراد دیگر به اطلاعات شخصی خود، روشی که با آن صفحه را قفل می‌کردید تغییر دهید.

- 1 روی  <  < **زبان نمایش > قفل صفحه > قفل صفحه** ضربه بزنید.
- 2 **قفل صفحه دلخواه خود را از بین گزینه‌های هیچکدام، گشودن قفل با حرکت جاروبی، Knock Code، الگو، کد پین و رمز ورود انتخاب کنید.**

## توجه

- قبل از تنظیم الگوی بازکردن قفل، ابتدا یک حساب گوگل ایجاد کرده و بین پشتیبان‌گیری را که هنگام ایجاد قفل الگو ایجاد کردید، به خاطر بسپارید.

**احتیاط!** اگر در تلفن، حساب گوگل ایجاد نکرده و بین، رمز ورود و بین پشتیبان را فراموش کرده‌اید، باید بازنشانی اصلی انجام دهید. اما اگر بازنشانی اصلی را انجام دادید، همه برنامه‌ها و داده‌های کاربر حذف خواهند شد. لطفاً قبل از انجام بازنشانی اصلی، از همه اطلاعات مهم پشتیبان‌گیری کنید.

## نکته! Smart Lock

می‌توانید با استفاده از **Smart Lock**، به راحتی قفل تلفن خود را باز کنید. می‌توانید تلفن را طوری تنظیم کنید که وقتی دستگاه بلوتوث مطمئنی به تلفن متصل شده یا وقتی تلفن در مکانی مانند خانه یا محل کار است یا وقتی تلفن چهره شما را تشخیص می‌دهد، قفل تلفن باز شود.

## تنظیم Smart Lock

- 1 روی  <  <  ضربه بزنید.
- 2 روی زبانه **نمایش** < **قفل صفحه** < **Smart Lock** ضربه بزنید.
- 3 قبل از افزودن دستگاه‌ها، مکان‌ها یا چهره قابل اطمینان، لازم است قفل صفحه (Knock Code)، الگو، کد بین و رمز ورود) را تنظیم کنید.

### نکاتی درباره صفحه لمسی

- در اینجا نکاتی راجع به نحوه پیمایش در تلفن آورده شده است.
- **ضربه زدن یا لمس کردن** – با یک ضربه انگشت، گزینه ها، لینک ها، میانبرها و حروف در صفحه کلید روی صفحه انتخاب می شود.
  - **لمس کردن و نگهداشتن** – موردی را با ضربه زدن روی آن لمس کرده و نگهدارید و انگشت خود را تا زمانیکه عملکرد انجام نشده، بلند نکنید.
  - **کشیدن** – موردی را لمس کرده و یک لحظه نگهدارید، سپس بدون برداشتن انگشت خود، انگشت را روی صفحه بکشید تا به محل مورد نظر برسید. شما می توانید موارد را به صفحه اصلی بکشید و در آن جا موقعیت آن ها را تغییر دهید.
  - **کشیدن یا حرکت روی صفحه** – برای کشیدن یا حرکت روی صفحه، اولین بار که روی صفحه ضربه می زنید، انگشت خود را بدون توقف و به سرعت روی صفحه حرکت دهید (و به جای آن موردی را نمی کشید).
  - **دو بار ضربه** – برای بزرگنمایی صفحه وب یا نقشه، دو بار ضربه بزنید.
  - **نزدیک کردن دو انگشت** – هنگام استفاده از مرورگر یا نقشه ها و یا هنگام مشاهده عکس ها، انگشت نشانه و شست را به هم نزدیک یا از هم دور کنید تا تصویر بزرگ یا کوچک شود.
  - **چرخاندن صفحه** – در بسیاری برنامه ها و منوها، جهت صفحه نمایش نسبت به وضعیت فیزیکی دستگاه تنظیم می شود.

#### توجه

- لازم نیست زیاد فشار دهید، صفحه لمسی به اندازه کافی حساس است و با یک ضربه ملایم فعال می شود.
- برای ضربه روی گزینه مورد نظر، از نوک انگشت خود استفاده کنید. دقت کنید که روی کلیدهای دیگر ضربه نزنید.

## صفحه اصلی

صفحه اصلی نقطه شروع بسیاری از برنامه‌ها و عملکردها می‌باشد. به شما این امکان را می‌دهد تا برای دسترسی سریع به اطلاعات و برنامه‌ها، مواردی مانند میانبر برنامه‌ها و ویجت‌های گوگل اضافه کنید. این صفحه پیش‌فرض است و از هر منویی با ضربه زدن روی **O** قابل دسترسی می‌باشد.



- 1 اطلاعات وضعیت تلفن شامل زمان، قدرت سیگنال وضعیت باتری و نمادهای اعلان را نمایش می‌دهد.
- 2 ویجت‌ها برنامه‌های مستقلی هستند که از طریق کشوی برنامه‌ها یا در صفحه اصلی قابل دسترسی می‌باشند. برخلاف میانبر ویجت بعنوان برنامه‌ای در صفحه عمل می‌کند.
- 3 روی یک نماد (برنامه، پوشه و غیره) ضربه بزنید آن را باز و استفاده کنید.
- 4 نشان می‌دهد اکنون کدام صفحه اصلی را مشاهده می‌کنید.
- 5 در هر صفحه اصلی دسترسی تک لمسی به عملکرد را امکان‌پذیر می‌سازد.

به صفحه قبل برمی‌گردد. همچنین موارد بازشو نظیر منوها، کادرهای محاوره‌ای و صفحه کلید روی صفحه را می‌بندد.	◀ دکمه برگشت
از هر صفحه ای به صفحه اصلی برمی‌گردد.	○ دکمه اصلی
برنامه‌هایی که اخیراً استفاده شده‌اند را نمایش می‌دهد. با لمس و نگهداشتن این دکمه، منوی گزینه‌های موجود باز می‌شود.	□ دکمه نمای کلی
انتخاب کنید از کدام سیمکارت استفاده می‌کنید. کلید را لمس کرده و نگهدارید تا وارد تنظیمات سیمکارت دوتایی شوید.	☑️ دکمه تعویض سیم

### صفحه اصلی گسترده

سیستم عامل چند صفحه اصلی را ارائه می‌دهد تا فضای بیشتری برای افزودن نمادها، برنامه‌های کوچک و موارد دیگر وجود داشته باشد.

- انگشت خود را در عرض صفحه اصلی به چپ یا راست بکشید تا به صفحه‌های اضافی دسترسی داشته باشید.

### سفارشی کردن صفحه اصلی

صفحه اصلی را با افزودن برنامه‌ها و ویجت‌ها و تغییر تصاویر زمینه سفارشی کنید.

### افزودن موارد به صفحه اصلی

- 1 یا قسمت خالی صفحه اصلی را لمس کرده و نگهدارید.
- 2 در منوی حالت افزودن، موردی که می‌خواهید اضافه کنید را انتخاب نمایید. بدین ترتیب مورد اضافه شده را در صفحه اصلی مشاهده خواهید کرد.
- 3 آن را به محل مورد نظر بکشید و انگشت خود را بردارید.

**نکته!** برای افزودن یک نماد برنامه به صفحه اصلی از صفحه برنامه‌ها، برنامه مورد نظر برای افزودن را لمس کرده و نگهدارید.

## حذف یک مورد از صفحه اصلی

- وقتی در صفحه اصلی هستید، نمادی که می‌خواهید حذف کنید را لمس کرده و نگه دارید < و به  بکشید.

## افزودن برنامه به قسمت دکمه فوری

- از منوی برنامه‌ها یا در صفحه اصلی، یک نماد برنامه را لمس کنید و نگهدارید و آن را روی قسمت دکمه فوری بکشید. سپس در مکان مورد نظر رها کنید.

## حذف برنامه از قسمت دکمه فوری

- دکمه فوری مورد نظر را لمس کنید و نگهدارید و سپس آن را به  بکشید.

### توجه

- دکمه برنامه‌ها  را نمی‌توان حذف نمود.

## سفارشی کردن نمادهای برنامه روی صفحه نمایش

- 1 نماد برنامه را لمس کرده و نگه دارید تا زمانیکه قفل آن از مکان فعلی باز شود، سپس آن را رها کنید. نماد ویرایش  در گوشه سمت راست بالای برنامه ظاهر می‌شود.
- 2 دوباره روی نماد برنامه ضربه بزنید و طرح و اندازه نماد مورد نظر را انتخاب کنید.
- 3 روی **تائید** ضربه بزنید تا تغییر ذخیره شود.

## بازگشت به برنامه‌های استفاده شده اخیر

- 1 روی  ضربه بزنید. پیش‌نمایش برنامه از برنامه‌هایی که اخیراً استفاده شده، نمایش داده می‌شود.
- 2 برای باز کردن برنامه، روی پیش‌نمایش برنامه ضربه بزنید.  
- یا -  
روی  ضربه بزنید تا به صفحه قبلی برگردید.

## صفحه اعلان‌ها

هشدار اعلان‌ها، دریافت پیام‌های جدید، رویدادهای تقویم و هشدارها و همچنین رویدادهای آتی از جمله زمانی که در حال تماس هستید را اعلام می‌کند. وقتی اعلانی دریافت می‌شود، یک نماد در بالای صفحه نمایش ظاهر می‌گردد. نمادها برای اعلان‌های دریافت شده در سمت چپ و نمادهای سیستم مانند Wi-Fi یا نیروی باتری در سمت راست صفحه نمایش داده می‌شوند.

### توجه

- گزینه‌های موجود ممکن است بسته به منطقه یا ارائه دهنده خدمات متفاوت باشند.

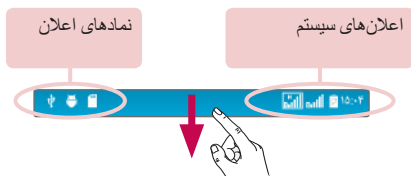

## باز کردن صفحه اعلان‌ها

انگشت را از نوار وضعیت به پایین بکشید تا صفحه اعلان‌ها باز شود. برای بستن صفحه اعلان‌ها، روی صفحه به سمت بالا بکشید، یا روی  ضربه بزنید.



- 1 روی دکمه تنظیمات سریع ضربه بزنید تا روشن یا خاموش شود. دکمه مورد نظر را لمس کرده و نگهدارید تا مستقیم به منوی تنظیمات عملکرد وارد شوید. برای مشاهده دکمه‌های تبدیل بیشتر، انگشت را به چپ یا راست بکشید. برای حذف، افزودن یا تغییر ترتیب دکمه‌های تنظیمات سریع، روی  ضربه بزنید.
- 2 اعلان‌های فعلی همراه با یک توضیح مختصر نمایش داده می‌شوند. روی یک اعلان ضربه بزنید و آن را مشاهده کنید.
- 3 ضربه بزنید تا همه اعلان‌ها پاک شود.

## نمادهای نشانگر در نوار وضعیت

نمادهای نشانگر در نوار وضعیت واقع در بالای صفحه نمایش ظاهر می‌شوند و تماس‌های بی‌پاسخ، پیام‌های جدید، رویدادهای تقویم، وضعیت دستگاه و غیره را نمایش می‌دهند.



نمادهایی که در بالای صفحه نشان داده می شوند حاوی اطلاعاتی از قبیل وضعیت دستگاه می باشند. نمادهای موجود در جدول زیر متداول ترین این نمادها می باشند.

نماد	شرح	نماد	شرح
	سیم کارتی وارد نشده است		یک آهنگ در حال پخش است
	هیچ سیگنال شبکه ای وجود ندارد		زنگ بی صدا است
	حالت هواپیما روشن است		حالت لرزشی روشن است
	به شبکه Wi-Fi متصل شد		باتری کاملاً شارژ شد
	هدست سیم دار متصل است		باتری در حال شارژ است
	تماس در حال انجام است		تلفن از طریق کابل USB به رایانه متصل شده است.
	تماس بی پاسخ		دانلود داده ها
	بلوتوث روشن است		بارگذاری داده ها
	هشدار سیستم		GPS روشن است
	یک زنگ هشدار تنظیم شده است		داده ها در حال همگام شدن است
	پیام متنی یا چندرسانه‌ای جدید موجود است		روش ورودی را انتخاب کنید
	هات اسپات Wi-Fi فعال است		

### توجه

• محل قرار گرفتن نماد در نوار وضعیت ممکن است بسته به عملکرد یا سرویس متفاوت باشند.

## صفحه کلید روی صفحه

می توانید با استفاده از صفحه کلید روی صفحه، متن را وارد کنید. وقتی روی قسمت ورودی متن ضربه می‌زنید، صفحه کلید روی صفحه، در صفحه ظاهر می‌شود.

### استفاده از صفحه کلید و وارد کردن متن

یک بار ضربه بزنید تا حرف بعدی بزرگ تایپ شود. برای این که همه حروف بزرگ تایپ شوند، دو بار ضربه بزنید.

برای رفتن به تنظیمات صفحه کلید، ضربه بزنید. لمس کنید و نگهدارید تا روش وارد کردن متن تغییر کند.

ضربه بزنید تا یک فاصله وارد شود. 

ضربه بزنید تا یک خط جدید ایجاد شود. 

ضربه بزنید تا نویسه قبلی پاک شود. 

### وارد کردن حروف اکسان دار

برای مثال، برای وارد کردن "á" ، دکمه "a" را لمس کرده و نگهدارید، تا زمانی که پنجره باز شو ظاهر شده و نویسه مرتبط را نمایش دهد. بدون اینکه انگشت را بردارید، آن را به نویسه مورد نظر بکشید. وقتی برجسته شد، انگشت خود را بلند کنید.

### عکسبرداری با حرکت

ویژگی عکسبرداری با حسگر حرکتی به شما امکان می‌دهد با استفاده از دوربین جلو از حرکت دست عکس بگیرید.

### گرفتن عکس

دو روش برای استفاده از ویژگی عکسبرداری با حرکت وجود دارد.

- دست خود را با مشت باز بالا ببرید تا وقتی دوربین جلو آن را شناسایی کرده و یک کادر در صفحه ظاهر شود. سپس دست خود را مشت کنید تا تایمر شروع شود، و زمان برای آماده شدن داشته باشید.

- یا -

- دست خود را بالا ببرید تا وقتی دوربین جلو آن را شناسایی کرده و یک کادر در صفحه ظاهر شود. سپس مشت را شل کنید تا تایمر شروع شود و زمان برای آماده شدن داشته باشید.

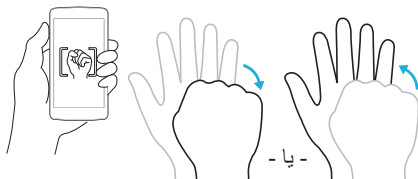

## نمایش اجمالی

وقتی صفحه تلفن خاموش است، می‌توانید با کشیدن انگشت روی صفحه به سمت پایین، نوار وضعیت، تاریخ و زمان را مشاهده کنید.

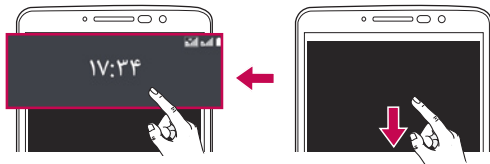

## صفحه را روشن کنید

ویژگی KnockON به شما اجازه می‌دهد تا با دو بار ضربه زدن روی صفحه، به راحتی آن را روشن یا خاموش کنید.

## برای روشن کردن صفحه

- 1 در وسط صفحه قفل دو بار ضربه بزنید تا صفحه روشن شود.
- 2 قفل صفحه را باز کرده یا به میانبرها یا ویجت‌های موجود دسترسی پیدا کنید.

## برای خاموش کردن صفحه

- 1 روی قسمت خالی صفحه اصلی یا نوار وضعیت، دو بار ضربه بزنید.
- 2 صفحه خاموش می‌شود.

## توجه



- در وسط صفحه ضربه بزنید. اگر در پایین یا بالای صفحه ضربه بزنید، سرعت شناسایی کاهش می‌یابد.

## Knock Code

ویژگی Knock Code به شما این امکان را می‌دهد تا با استفاده از ترکیب ضربه‌های روی صفحه، کد باز کردن قفل مخصوص خود را را ایجاد کنید. وقتی صفحه خاموش است، می‌توانید با زدن ضربه به همان ترتیب روی صفحه، مستقیماً به صفحه اصلی دسترسی یابید.

### توجه

- اگر Knock Code را 6 بار اشتباه وارد کردید، به اجبار به صفحه ورود حساب گوگل/پین پشتیبان هدایت خواهید شد.
- به جای ناخن از نوک انگشت برای ضربه زدن روی صفحه نمایش و روشن یا خاموش کردن آن استفاده کنید.

1 روی  <  <  < زبانه نمایش < قفل صفحه < قفل صفحه < Knock Code  
ضربه بزنید.

2 به صورت یک الگو روی مربع‌ها ضربه بزنید و Knock Code را تنظیم کنید. الگوی Knock Code می‌تواند 6 تا 8 ضربه باشد.

### باز کردن قفل صفحه با استفاده از Knock Code

وقتی صفحه نمایش خاموش می‌شود، می‌توانید با ضربه زدن روی الگوی Knock Code که قبلاً تنظیم کرده‌اید، قفل را باز کنید.

### پنجره دوگانه

این ویژگی به شما این امکان را می‌دهد با تقسیم صفحه به دو قسمت، چند کار را انجام دهید و به این وسیله می‌توانید از دو برنامه سازگار به طور همزمان استفاده کنید.

1 روی  < پنجره دوگانه ضربه بزنید.

2 روی نماد برنامه مورد نظر که می‌خواهید استفاده کنید، ضربه زده و بکشید.

 : برای مشاهده گزینه‌های منوی پنجره دو تایی، ضربه بزنید یا برای تغییر اندازه صفحه‌های جدا شده بکشید.

 : بین دو صفحه تغییر وضعیت دهید.



 : لیست برنامه‌ها را مشاهده کنید.

 : پنجره انتخاب شده را به تمام صفحه تغییر دهید.

 : پنجره برنامه انتخاب شده فعلی را ببندید.

ویژگیهای خاص

## توجه





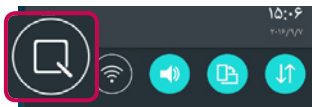

- می‌توانید از طریق منوی تنظیمات، پنجره دوتایی را فعال یا غیرفعال کنید.
- 1 روی  <  <  < **زبانه عمومی** < **پنجره دوگانه** ضربه بزنید.
  - 2 کلید را به طرف روشن یا خاموش بکشید.

## عکس گرفتن+

- ویژگی **عکس گرفتن+** به شما این امکان را می‌دهد تا یادداشت ایجاد کنید و از روی صفحه عکس بگیرید.
- برای ایجاد یادداشت‌ها در حین تماس با یک تصویر ذخیره شده یا در صفحه فعلی تلفن، از عکس گرفتن+ استفاده کنید.
- 1 روی نوار وضعیت ضربه زده و به طرف پایین بکشید و روی  ضربه بزنید.



- 2 با استفاده از گزینه‌های زیر، یک یادداشت ایجاد کنید:

ضربه بزنید تا آخرین کار انجام شده لغو شود.	
ضربه بزنید تا آخرین حذف شده دوباره انجام شود.	
برای وارد کردن متن در یادداشت خود، ضربه بزنید.	
برای انتخاب نوع قلم و رنگ، ضربه بزنید.	
برای پاک کردن علامت‌های خودکار روی یادداشت، روی استفاده از پاک‌کن ضربه بزنید.	
برای برش تصویر یادداشت، ضربه بزنید.	

برای ذخیره یادداشت‌هایی که ایجاد کرده‌اید، ضربه بزنید.



برای پنهان کردن یا نمایش نوار ابزار، ضربه بزنید.



### توجه

• لطفاً هنگام استفاده از ویژگی عکس گرفتن+ از نوک انگشت استفاده کنید. از ناخن استفاده نکنید.

**3** روی ضربه بزنید تا یادداشت فعلی در **QuickMemo+** یا گالری ذخیره شود.

**حذف قابلیت عکس گرفتن+**

**4** روی ضربه بزنید.



**مشاهده یادداشت ذخیره شده**

• روی < < ضربه بزنید و **Capture+** را انتخاب کنید.  
- یا -



روی < < ضربه بزنید و یادداشت مورد نظر را انتخاب کنید.

اولین باری که برنامه گوگل را در تلفن باز می کنید، باید با اشتراک گوگل خود وارد سیستم شوید. اگر اشتراک گوگل ندارید، از شما خواسته می شود اشتراکی ایجاد کنید.

### ایجاد اشتراک گوگل

- 1 روی  <  < زبانه عمومی < اشتراک و همگام سازی ضربه بزنید.
- 2 روی افزودن اشتراک < Google < یا حساب جدیدی ایجاد کنید ضربه بزنید.
- 3 نام و نام خانوادگی خود را وارد کرده، سپس روی **بعدی** ضربه بزنید.
- 4 یک نام کاربری وارد کرده روی **بعدی** ضربه بزنید. تلفن شما با سرورهای گوگل ارتباط برقرار کرده و موجود بودن نام کاربر را بررسی می کند.
- 5 رمز ورود خود را وارد کرده و روی **بعدی** ضربه بزنید.
- 6 سپس دستورالعمل ها را دنبال کرده و اطلاعات لازم و اختیاری را درباره حساب خود وارد نمایید. صبر کنید تا سرور حساب شما را ایجاد کند.

### ورود به حساب گوگل

- 1 روی  <  < زبانه عمومی < اشتراک و همگام سازی ضربه بزنید.
- 2 روی افزودن اشتراک < Google ضربه بزنید.
- 3 آدرس ایمیل خود را وارد کرده و روی **بعدی** ضربه بزنید.
- 4 پس از ورود، می توانید از Gmail استفاده کرده و از خدمات گوگل در تلفن بهره مند شوید.
- 5 وقتی حساب گوگل را در تلفن تنظیم کردید، به طور خودکار همگام سازی بین تلفن با حساب گوگل در وب (در صورتیکه اتصال داده در دسترس باشد) صورت می گیرد.

پس از ورود، تلفن شما با خدمات گوگل مانند Gmail، مخاطبین و تقویم گوگل، همگام‌سازی می‌شود. همچنین می‌توانید با استفاده از نقشه، برنامه‌ها را از Play Store دانلود کرده، تنظیمات خود را در سرورهای گوگل پشتیبان‌گیری کنید و از سایر خدمات گوگل در تلفن خود بهره‌مند شوید.

### مهم

- برخی از برنامه‌ها، مانند تقویم، فقط با اولین حساب گوگل که اضافه کرده‌اید کار می‌کنند. اگر می‌خواهید بیشتر از یک حساب گوگل در تلفن ایجاد کنید، ابتدا وارد حسابی شوید که با این برنامه‌ها استفاده می‌کنید. پس از ورود به سیستم، مخاطبین شما، پیام‌های Gmail، رویدادهای تقویم و سایر اطلاعات این برنامه‌ها و خدمات در وب با تلفن همگام‌سازی می‌شوند. اگر در حین تنظیم وارد حساب گوگل نشدید، از شما خواسته می‌شود وارد حساب شوید یا اگر برنامه‌ای را که برای اولین بار راه‌اندازی می‌کنید مانند Gmail یا Play Store به حساب نیاز داشته باشد، یک حساب جدید گوگل ایجاد کنید.
- اگر یک حساب شرکتی از طریق شرکت یا سازمان دیگری دارید، بخش IT، ممکن است دستورالعمل‌های خاصی درباره نحوه ورود به آن حساب داشته باشد.

## Wi-Fi

می‌توانید از اینترنت پر سرعت و با پوشش نقطه دستیابی بی‌سیم (AP) استفاده نمایید.



### اتصال به شبکه های Wi-Fi

- 1 روی  <  < زبانه شبکه ها < Wi-Fi ضربه بزنید.
- 2 برای روشن کردن Wi-Fi روی  ضربه بزنید و شروع به اسکن شبکه‌های Wi-Fi موجود نمایید.
- 3 روی یک شبکه ضربه بزنید و به آن متصل شوید.
- 4 نوار وضعیت نمادهایی را که وضعیت Wi-Fi را نشان می‌دهند، نمایش می‌دهد.

### توجه

- اگر خارج از محدوده Wi-Fi هستید یا Wi-Fi را روی خاموش تنظیم کرده‌اید، دستگاه به طور خودکار با استفاده از داده تلفن همراه که ممکن است هزینه‌های اضافی در بر داشته باشد، به وب متصل می‌شود.

### نکته! نحوه دسترسی به آدرس MAC

- روی  <  < زبانه شبکه ها < Wi-Fi <  < پیشرفته Wi-Fi < آدرس MAC ضربه بزنید.



## Bluetooth

بلوتوث تکنولوژی ارتباطی با برد کم بوده که به شما امکان می‌دهد تا به صورت بی‌سیم به دستگاه‌های بلوتوث مانند هدست، هندزفری، کیت خودرو و دستگاه‌ها با بلوتوث فعال، رایانه، پرینتر و دستگاه‌های بی‌سیم، متصل شوید.

### توجه

- LG در قبال از بین رفتن، جلوگیری یا سوءاستفاده از داده‌های دریافت یا ارسال شده از طریق ویژگی بلوتوث مسئولیتی نمی‌پذیرد.
- همیشه با دستگاه‌های مطمئن و ایمن، داده‌ها را به اشتراک بگذارید یا دریافت کنید.
- اگر مانعی بین دستگاه‌ها وجود داشته باشد، فاصله عملکردی کاهش خواهد یافت.
- برخی از دستگاه‌ها، خصوصاً دستگاه‌هایی که توسط بلوتوث SIG تست یا تایید نمی‌شوند، ممکن است با دستگاه شما ناسازگار باشند.

### مرتبط کردن تلفن با دستگاه بلوتوث دیگر

- 1 روی  <  < زبانه شبکه‌ها < Bluetooth ضربه بزنید.
- 2 روی  ضربه بزنید تا بلوتوث روشن شود و شروع به اسکن دستگاه‌های بلوتوث موجود نماید.
- اگر می‌خواهید دستگاه‌های قابل مشاهده موجود در محدوده را شناسایی کنید، روی جستجو ضربه بزنید.
- 3 از لیست، دستگاه مورد نظر را برای مرتبط‌سازی انتخاب کنید. وقتی عملیات مرتبط‌سازی با موفقیت انجام شد، تلفن شما به دستگاه‌های دیگر متصل می‌شود.

### توجه

- مرتبط کردن دو دستگاه بلوتوث، روند همزمان می‌باشد. وقتی مرتبط‌سازی انجام گرفت، این روند ادامه می‌یابد تا شراکت و تبادل اطلاعات بین دستگاه‌ها شناسایی شود.

**نکته!** لطفاً برای اطلاعات درباره حالت مرتبط‌سازی و کد عبور (معمولاً چهار صفر - ۰۰۰۰)، به اسناد ارائه شده همراه با دستگاه بلوتوث مراجعه کنید.



## ارسال داده از طریق بلوتوث

- 1 یک فایل یا یک مورد مانند مخاطب یا فایل رسانه انتخاب کنید.
- 2 گزینه را برای ارسال داده ها از طریق بلوتوث انتخاب کنید.
- 3 دستگاه با بلوتوث فعال را جستجو کرده و با آن مرتبط شوید.

### توجه

- به دلیل ویژگی‌های متفاوت دستگاه‌های بلوتوث سازگار دیگر، ممکن است نمایش و عملکردها متفاوت باشند و عملکردهایی مانند انتقال یا تبادل با همه دستگاه‌های بلوتوث سازگار ممکن نباشد.



## دریافت داده از طریق بلوتوث

- 1 روی  < زبانه شبکه ها < **Bluetooth** ضربه بزنید.
- 2 روی  ضربه بزنید تا بلوتوث روشن شود.
- 3 از دستگاه فرستنده، درخواستی برای پذیرفتن مرتبط سازی دریافت خواهید کرد. مطمئن شوید گزینه پذیرفتن را انتخاب کنید.

## Wi-Fi Direct

Wi-Fi Direct یک اتصال مستقیم بدون نیاز به نقطه دسترسی، بین دستگاه‌هایی که Wi-Fi آنها فعال است، ایجاد می‌کند.

## روشن کردن Wi-Fi Direct

- 1 روی  < زبانه شبکه ها < **Wi-Fi** ضربه بزنید.
- 2 روی  < پیشرفته **Wi-Fi Direct** < **Wi-Fi** ضربه بزنید.

### توجه

- وقتی در این منو باشید، دستگاه شما برای دستگاه‌های Wi-Fi Direct نزدیک قابل مشاهده می‌شود.

## انتقال داده بین رایانه و دستگاه

می‌توانید داده را بین رایانه و دستگاه انتقال دهید یا کپی کنید.

### انتقال داده

- 1 تلفن را با کابل USB ارائه شده با تلفن به رایانه وصل کنید.
- 2 صفحه اعلان‌ها را باز کنید، روی نوع اتصال فعلی ضربه بزنید و **(MTP) وسیله رسانه** را انتخاب کنید.
- 3 پنجره بازشویی در رایانه ظاهر می‌شود که به شما این امکان را می‌دهد تا داده مورد نظر را انتقال دهید.

### توجه

- برای شناسایی تلفن، لازم است LG Android Platform Driver در رایانه نصب شود.
- شرایط لازم برای استفاده از **(MTP) وسیله رسانه** را بررسی کنید.



نیازمندی‌ها	گزینه‌ها
Microsoft Windows XP SP3، Vista یا بالاتر	سیستم عامل
Windows Media Player 10 یا بالاتر.	نسخه Window Media Player

## برقراری تماس



- 1 برای باز کردن شمارمگیر، روی  <  ضربه بزنید.
- 2 شماره را با شمارمگیر وارد کنید. برای حذف یک رقم، روی  ضربه بزنید.
- 3 بس از وارد کردن شماره مورد نظر، برای برقراری تماس، روی  ضربه بزنید.
- 4 برای پایان دادن به تماس، روی  ضربه بزنید.

**نکته!** برای وارد کردن "+" جهت تماس های بین المللی، [0+] را لمس کرده و نگهدارید.

## تماس با مخاطبین

- 1 برای باز کردن مخاطبین، روی  <  ضربه بزنید.
- 2 در لیست مخاطبین پیمایش کنید. همچنین می‌توانید نام مخاطب را در قسمت جستجو وارد کنید یا بین حروف الفبا در کناره سمت راست صفحه پیمایش کنید.
- 3 در لیست نمایش داده شده، روی مخاطب مورد نظر برای تماس ضربه بزنید.

## پاسخ دادن به تماس یا رد آن

-  را در یک جهت بکشید تا به تماس ورودی پاسخ داده شود.
-  را در یک جهت بکشید تا تماس ورودی رد شود.

### توجه

- اگر می‌خواهید پیامی را به یک تماس‌گیرنده ارسال کنید، روی رد تماس با پیام ضربه بزنید یا بکشید.

## برقراری تماس دوم

- 1 در طول تماس اول، روی **⏸** < افزودن تماس ضربه زده و شماره را وارد کنید.
- 2 برای برقراری تماس، روی **☎** ضربه بزنید.
- 3 هر دو تماس در صفحه تماس ظاهر خواهد شد. تماس اول شما قفل شده و نگهداشته می شود.
- 4 روی شماره نمایش داده شده ضربه بزنید و بین تماس‌ها حرکت کنید. یا برای شروع تماس کنفرانسی، روی **👤** ضربه بزنید.
- 5 برای پایان دادن به همه تماس‌ها، روی **🔴** ضربه بزنید.

### توجه

- هر تماسی که می‌گیرید هزینه ای در بر خواهد داشت.

## مشاهده گزارش تماس

- 1 روی **📞** < **📞** < زبانه گزارشات تماس ضربه بزنید.
- 2 فهرست کلیه تماس‌های صوتی گرفته شده، دریافتی و بی‌پاسخ را مشاهده کنید.

### نکته!

- برای مشاهده زمان، تاریخ و مدت تماس، می‌توانید روی هر یک از ورودی‌های گزارش تماس ضربه بزنید.
- روی **⏸** < حذف کلی ضربه بزنید تا همه موارد ضبط شده حذف شوند.

## تنظیمات تماس

می‌توانید تنظیمات تماس تلفن مانند هدایت تماس یا سایر ویژگی‌های خاص ارائه‌شده توسط شبکه مخابراتی را پیکربندی کنید.



- 1 برای باز کردن شمارگير، روی **📞** < **📞** ضربه بزنید.
- 2 روی **⏸** < تنظیمات تماس ضربه زده و گزینه دلخواه را پیکربندی کنید.

شما می توانید مخاطبین را در تلفن اضافه کنید و آن ها را با مخاطبین در اشتراک گوگل خود یا اشتراک های دیگری که از همگام سازی مخاطبین پشتیبانی می کنند، همگام سازی کنید.

## جستجوی مخاطب

- 1 برای باز کردن مخاطبین، روی  <  ضربه بزنید.
- 2 روی **جستجوی مخاطبین** ضربه زده و نام مخاطب را با استفاده از صفحه کلید وارد کنید.



## افزودن مخاطب جدید

- 1 روی  <  ضربه زده و شماره مخاطب جدید را وارد کنید.
- 2 روی  < **افزودن به مخاطبین** < **مخاطب جدید** ضربه بزنید.
- 3 اگر می خواهید تصویری را به مخاطب جدید اضافه کنید، روی نماد تصویر ضربه بزنید. از بین گرفتن عکس یا انتخاب از گالری یکی را انتخاب کنید.
- 4 اطلاعات مورد نظر برای مخاطب را وارد کنید.
- 5 روی **نخیره** ضربه بزنید.



## مخاطبین مورد علاقه

می توانید مخاطبینی که بیشتر از همه با آن ها تماس گرفته می شود را به عنوان مورد علاقه تنظیم کنید.



## افزودن مخاطب به مخاطبین مورد علاقه

- 1 برای باز کردن مخاطبین، روی  <  ضربه بزنید.
- 2 روی مخاطبی ضربه بزنید تا اطلاعات وی نمایش داده شود.
- 3 روی ستاره در سمت چپ بالای صفحه ضربه بزنید. ستاره زرد می شود.

## حذف مخاطب از مخاطبین مورد علاقه

- 1 روی  <  < زبانه مورد علاقه ضربه بزنید.
- 2 مخاطبی را انتخاب کنید تا اطلاعات وی نمایش داده شود.
- 3 روی ستاره زرد در سمت چپ بالای صفحه ضربه بزنید. ستاره به رنگ تیره در می‌آید و مخاطب از قسمت مخاطبین دلخواه شما حذف می‌شود.

## ایجاد گروه

- 1 روی  <  < زبانه گروه‌ها ضربه بزنید.
- 2 روی  < گروه جدید ضربه بزنید.
- 3 یک نام برای گروه جدید خود وارد کنید. همچنین می‌توانید یک آهنگ زنگ خاص برای گروه جدید ایجاد شده تنظیم کنید.
- 4 روی افزودن عضو ضربه بزنید و مخاطبین را به گروه اضافه کنید، سپس روی افزودن ضربه بزنید.
- 5 برای ذخیره گروه، روی ذخیره ضربه بزنید.

### توجه

- با حذف یک گروه، مخاطبینی که به آن گروه اختصاص دارند حذف نمی‌شوند. در لیست مخاطبین باقی می‌مانند.

تلفن شما ترکیبی از پیام متنی و چندرسانه‌ای را در یک منوی ساده و با استفاده آسان گنجانده است.

## ارسال پیام

1 روی  <  <  ضربه بزنید.

2 یک نام مخاطب یا شماره تماس در قسمت به وارد کنید. وقتی نام مخاطب را وارد کردید، مخاطبین مربوطه ظاهر می‌شوند. می‌توانید روی گیرنده پیشنهادی ضربه بزنید و بیشتر از یک مخاطب اضافه کنید.

### توجه

- ممکن است هر پیام متنی که ارسال می‌کنید هزینه‌ای در بر داشته باشد. لطفاً با ارائه‌کننده خدمات خود تماس بگیرید.

3 روی قسمت متن ضربه بزنید و شروع به وارد کردن پیام کنید.

4 برای باز کردن منوی گزینه‌ها، روی  ضربه بزنید. از بین گزینه‌های موجود انتخاب کنید.

**نکته!** برای پیوست فایلی که می‌خواهید با پیام به اشتراک بگذارید، روی  ضربه بزنید.

5 برای ارسال پیام، روی ارسال ضربه بزنید.

### نکته!

- بسته به نحوه رمزار بودن پیام متنی و زبان استفاده شده در پیام، محدوده ۱۶۰ نویسه ای ممکن است از کشوری به کشور دیگر متفاوت باشد.
- اگر یک فایل تصویری، ویدیویی یا صوتی به پیام متنی افزوده شود، پیام متنی به طور خودکار تبدیل به پیام چندرسانه‌ای شده و هزینه از شما دریافت می‌شود.

### توجه

- اگر در حین تماس، پیام متنی دریافت کنید، یک اعلان صوتی خواهید شنید.

## نمای گفتگو

پیام‌هایی که با شخص دیگری مبادله کرده‌اید، به ترتیب نمایش داده می‌شوند و به راحتی می‌توانید مکالمات خود را پیدا کرده و مشاهده کنید.

## تغییر تنظیمات پیام‌رسانی

تنظیمات پیام‌رسانی تلفن از پیش تعیین شده‌اند و به این وسیله به شما این امکان داده می‌شود فوراً پیام ارسال کنید. می‌توانید تنظیمات را به دلخواه تغییر دهید.

• روی  <  <  < تنظیمات ضربه بزنید.

شما می‌توانید از برنامه ایمیل برای خواندن ایمیل از طرف ارائه‌کنندگانی به جز Gmail استفاده کنید. برنامه ایمیل از انواع حساب‌های زیر پشتیبانی می‌کند: POP3، IMAP و Microsoft Exchange (برای کاربران شرکتی).

## مدیریت حساب ایمیل

### برای باز کردن برنامه ایمیل

اولین باری که برنامه ایمیل را باز می‌کنید، یک برنامه جادویی تنظیم باز می‌شود و به شما در افزودن حساب ایمیل کمک می‌کند.

• روی < < ضربه بزنید.

### افزودن حساب ایمیل دیگر:

• روی < < < تنظیمات < ضربه بزنید.

### تغییر تنظیم عمومی ایمیل:

• روی < < < تنظیمات < تنظیمات کلی ضربه بزنید.

### حذف حساب ایمیل:



• روی < < < تنظیمات < حذف اشتراک < ضربه بزنید، اشتراکی را برای حذف انتخاب کرده و سپس < حذف < بله را انتخاب کنید.

## کار با پوشه های حساب

• روی < < < نمایش تمام پوشه ها ضربه بزنید.



هر حساب دارای پوشه‌های صندوق دریافت، صندوق ارسال، ارسال شد و پیش نویس ها می‌باشد. بسته به ویژگی های پشتیبانی شده توسط ارائه دهنده خدمات اشتراک، ممکن است پوشه های دیگری نیز داشته باشید.

## ایجاد و ارسال ایمیل

- 1 برای ایجاد ایمیل جدید، روی  <  <  ضربه بزنید.
- 2 آدرسی را در قسمت گیرنده پیام وارد کنید. وقتی متن را وارد می‌کنید، آدرس‌های منطبق با مخاطبین به شما پیشنهاد می‌شوند. آدرس‌ها را با نقطه ویرگول از هم جدا کنید.
- 3 برای ارسال کپی یا کپی مخفی به مخاطبین/آدرس‌های ایمیل دیگر، روی زمینه **رونوشت/رونوشت مخفی** ضربه بزنید.
- 4 روی زمینه متن ضربه بزنید و پیامتان را وارد کنید.
- 5 روی  ضربه بزنید تا فایل مورد نظر برای ارسال به پیام پیوست شود.
- 6 برای ارسال پیام، روی  ضربه بزنید.

## گزینه‌های دوربین در نمایاب

برای گرفتن عکس و فیلم و اشتراک‌گذاری آنها می‌توانید از دوربین یا دوربین فیلمبرداری استفاده کنید.

• روی  <  <  ضربه بزنید.









- 1 **پنهان کردن/پخش گزینه‌ها** – برای پنهان کردن/پخش گزینه‌ها در نمایاب ضربه بزنید.
- 2 **فلاش** – به شما این امکان را می‌دهد تا فلاش دوربین را مدیریت کنید.
- 3 **تعویض دوربین** – ضربه زده و بین لنز دوربین عقب و دوربین جلو تغییر وضعیت دهید.
- 4 **حالت عکسبرداری** – به شما این امکان را می‌دهد تا برای عکس، حالت عکسبرداری را انتخاب کنید.
- 5 **تنظیمات** – روی این نماد ضربه بزنید تا منوی تنظیمات دوربین باز شود.
- 6 **گالری** - برای مشاهده آخرین عکس یا فیلم گرفته شده ضربه بزنید.
- 7 **ضبط** – برای شروع ضبط، ضربه بزنید.
- 8 **گرفتن عکس** – برای گرفتن عکس ضربه بزنید.
- 9 **دکمه بازگشت** – برای خروج از دوربین ضربه بزنید.

## توجه





• قبل از گرفتن عکس، درپوش محافظ لنز را با یک پارچه میکروفیبر تمیز کنید. درپوش لنزی که روی آن اثر انگشت وجود داشته باشد می‌تواند باعث تار شدن عکس‌ها و ایجاد جلوه "هاله" شود.

## استفاده از تنظیمات پیشرفته

از نمایاب دوربین، روی  ضربه بزنید تا همه گزینه‌های پیشرفته نشان داده شود. برای انجام تنظیمات دوربین، روی یک نماد ضربه بزنید.







اندازه عکس یا فیلم را تنظیم کنید.	
به شما امکان می‌دهد تا با فرمان‌های صوتی، عکس بگیرید. وقتی روشن است، برای گرفتن عکس فقط بگویید "Cheese"، "Smile"، "LG" و موارد دیگر.	
تایمر دوربین را تنظیم کنید. اگر می‌خواهید در عکس یا فیلم حضور داشته باشید، این گزینه مناسب است.	
با نمایش خطوط شطرنجی برای تراز کردن، به شما این امکان را می‌دهد تا عکس و فیلم‌های بهتری بگیرید.	
محل ذخیره عکس‌ها و فیلم‌ها را تنظیم کنید. IN (حافظه داخلی) یا SD (کارت حافظه) را انتخاب کنید. این منو فقط وقتی ظاهر می‌شود که کارت حافظه وارد شده باشد.	
به شما امکان می‌دهد نحوه کار عملکردها را بیاموزید. این نماد یک راهنما در اختیار شما قرار می‌دهد.	

## گرفتن عکس

- 1 روی  <  <  ضربه بزنید.
- 2 سوژه را در کادر صفحه نمایش قرار دهید.
- 3 کادر دور سوژه نشان می‌دهد دوربین فوکوس کرده است.
- 4 برای گرفتن عکس روی  ضربه بزنید. عکس به طور خودکار در گالری ذخیره می‌شود.







## وقتی عکس گرفتید

برای مشاهده آخرین عکسی که گرفته‌اید، روی تصویر کوچک عکس در صفحه ضربه بزنید.

برای ویرایش عکس ضربه بزنید.	
برای آن که فوراً عکس دیگری گرفته شود، ضربه بزنید.	
برای باز کردن گزینه‌های اشتراک‌گذاری موجود ضربه بزنید.	
ضربه بزنید تا عکس حذف شود.	
برای دسترسی به گزینه‌های اضافی ضربه بزنید.	
برای افزودن عکس به موارد دلخواه، ضربه بزنید.	

## حالت پانوراما

به شما این امکان را می‌دهد عکس پانوراما بگیرید.



- 1 روی  <  <  ضربه بزنید.
- 2 روی  <  ضربه بزنید.
- 3 روی  ضربه بزنید تا عکسبرداری پانوراما شروع شود.
- 4 تلفن را به آرامی در یک جهت حرکت دهید.
- 5 مطمئن شوید هنگام عکسبرداری، ناحیه فوکوس شده با خطوط راهنمای آبی رنگ هم‌تراز باشند.
- 6 روی  ضربه بزنید تا عکسبرداری پانوراما پایان یابد.

## ضبط فیلم

- 1 روی  <  <  ضربه بزنید.
- 2 سوژه را در کادر صفحه نمایش قرار دهید.
- 3 روی  ضربه بزنید تا ضبط فیلم شروع شود.
- 4 طول مدت ضبط فیلم در بالای صفحه نمایش نشان داده می‌شود.

### توجه

• برای گرفتن عکس در حین فیلمبرداری، روی  ضربه بزنید.





5 برای توقف ضبط فیلم، روی  ضربه بزنید. می‌توانید با ضربه روی ، ضبط را از سر بگیرد.

- یا -



برای توقف ضبط، روی  ضربه بزنید. فیلم به طور خودکار در گالری ذخیره می‌شود.

## بعد از ضبط فیلم

برای مشاهده آخرین فیلمی که گرفته‌اید، روی تصویر کوچک فیلم در صفحه ضربه بزنید.

ضربه بزنید تا بلافاصله فیلم دیگری گرفته شود.	
برای باز کردن گزینه‌های اشتراک‌گذاری موجود (مانند پیام‌رسانی و بلوتوث) و اشتراک‌گذاری آنها، ضربه بزنید.	
ضربه بزنید تا فیلم حذف شود.	
برای دسترسی به گزینه‌های اضافی ضربه بزنید.	
برای افزودن ویدیو به مورد علاقه‌هایتان، لمس کنید	

برنامه گالری، عکس‌ها و فیلم‌های موجود در حافظه شامل مواردی که با برنامه دوربین گرفته‌اید و عکس و فیلم‌های دانلود شده از وب یا جاهای دیگر را نمایش می‌دهد.

**1** برای مشاهده عکس‌هایی که در محل ذخیره، ذخیره شده‌اند روی  <  <  ضربه بزنید.

**2** برای باز کردن آلبوم و مشاهده محتویات آن، روی آلبوم ضربه بزنید. (عکس‌ها و فیلم‌های آلبوم به ترتیب تاریخ نمایش داده می‌شوند.)

**3** روی تصویری در آلبوم ضربه بزنید تا باز شود.

### توجه

- بسته به نرم‌افزار نصب شده، ممکن است برخی فرمت‌های فایل پشتیبانی نشود.
- ممکن است برخی فایل‌ها به دلیل اینکه رمزگذاری شده‌اند، به درستی پخش نشوند.

### مشاهده عکس‌ها

گالری تصاویر شما را در پوشه نمایش می‌دهد. وقتی برنامه دیگری مانند ایمیل، تصویری را ذخیره می‌کند، به طور خودکار پوشه دانلود برای جای دادن تصویر در خود، ایجاد می‌شود. بنابراین، با گرفتن یک عکس از صفحه، به طور خودکار پوشه عکس‌های صفحه ایجاد می‌شود. عکس‌ها بر اساس تاریخی که گرفته شده‌اند، نمایش داده می‌شود. عکسی را برای مشاهده تمام صفحه انتخاب کنید. برای مشاهده تصویر قبل یا بعد، به چپ یا راست بروید.









### بزرگنمایی یا کوچکنمایی

برای بزرگ کردن یک تصویر یکی از روش‌های زیر را انجام دهید:

- دو بار روی قسمتی از تصویر ضربه بزنید تا بزرگ شود.
- برای بزرگنمایی، در مکانی روی تصویر، دو انگشت را به سمت بیرون بکشید. برای کوچکنمایی، روی عکس دو انگشت را به همه نزدیک کرده یا دو بار ضربه بزنید.

- 1 روی  <  <  ضربه بزنید.
- 2 فیلمی که می‌خواهید تماشا کنید را انتخاب نمایید.



ضربه بزنید تا پخش فیلم متوقف/از سر گرفته شود.	 1
لمس کنید و نگهدارید تا با فاصله‌های ۳ ثانیه به جلو برود. ضربه بزنید تا با فواصل ۱۰ ثانیه به جلو برود.	 2
لمس کنید و نگهدارید تا با فاصله‌های ۳ ثانیه به عقب برود. ضربه بزنید تا با فواصل ۱۰ ثانیه به عقب برود.	 3
برای تنظیم میزان صدای فیلم ضربه بزنید.	 4
ضربه بزنید تا صفحه قفل/باز شود.	 /  5
برای تنظیم جلو ههای گوناگون، ضربه بزنید.	 6
برای دسترسی به گزینه‌های اضافی ضربه بزنید.	 7

#### توجه



- در حالی که فیلم پخش می‌شود، سمت راست صفحه را به بالا یا پایین بکشید تا صدا تنظیم شود.
- در حالی که فیلم پخش می‌شود، سمت چپ صفحه را به بالا یا پایین بکشید تا روشنایی تنظیم شود.
- در حین پخش فیلم، انگشت را از چپ به راست (یا بالعکس) بکشید تا سریع به جلو یا عقب برده شوید.

## ویرایش عکس‌ها

هنگام مشاهده عکس، روی  ضربه بزنید.

## حذف عکس‌ها/فیلم‌ها

از یکی از روش‌های زیر استفاده کنید:

- در یک پوشه، روی  ضربه بزنید، عکس‌ها/ویدیوها را انتخاب کرده و سپس روی **حذف** ضربه بزنید.
- هنگام مشاهده عکس، روی  ضربه بزنید.

## تنظیم تصویر زمینه

هنگام مشاهده عکس، روی  < **تنظیم تصویر به عنوان** ضربه بزنید و آن را به عنوان تصویر زمینه تنظیم کنید یا آن را به یک مخاطب اختصاص دهید.



### توجه

- بسته به نرم‌افزار نصب شده، ممکن است برخی فرمت‌های فایل پشتیبانی نشود.
- اگر اندازه فایل از حافظه موجود بیشتر شد، با باز کردن فایل‌ها خطایی رخ می‌دهد.

## موسیقی

تلفن شما یک پخش کننده موسیقی داخلی دارد که می‌تواند کلیه آهنگ های دلخواه شما را پخش کند.

## پخش آهنگ

- 1 روی  <  <  ضربه بزنید.
- 2 روی زبانه آهنگ ها ضربه بزنید.
- 3 ترانه ی مورد نظر برای پخش را انتخاب کنید.
- 4 گزینه های زیر در دسترس می‌باشند.



ضربه بزنید و پخش را موقتا متوقف کنید.



1

ضربه بزنید و پخش را از سرگیری کنید.



2

برای پرش به آهنگ بعدی در آلبوم، لیست پخش یا لیست پخش تصادفی، ضربه بزنید. برای اینکه سریع به جلو بروید، لمس کرده و نگه دارید.



2





	3	برای شروع مجدد آهنگ فعلی یا پرش به آهنگ قبلی در آلبوم، لیست پخش یا لیست پخش تصادفی، ضربه بزنید. لمس کرده و نگهدارید تا به عقب برود.
	4	برای تنظیم میزان صدا، ضربه بزنید.
	5	برای تنظیم جلو ههای صدا ضربه بزنید.
	6	ضربه بزنید و لیست پخش فعلی را در حالت تصادفی پخش کنید (آهنگ‌ها به صورت تصادفی پخش می‌شوند).
	7	برای تغییر وضعیت بین تکرار همه آهنگ‌ها، تکرار آهنگ فعلی و تکرار خاموش، ضربه بزنید.
	8	برای افزودن آهنگ به موارد دلخواه، ضربه بزنید.
	9	ضربه بزنید تا لیست پخش فعلی باز شود.
	10	برای دسترسی به گزینه‌های اضافی ضربه بزنید.

### توجه

- بسته به نرم‌افزار نصب شده، ممکن است برخی فرمت‌های فایل پشتیبانی نشود.
- اگر اندازه فایل از حافظه موجود بیشتر شد، با باز کردن فایل‌ها خطایی رخ می‌دهد.
- حق کپی فایل‌های موسیقی ممکن است تحت حفاظت قوانین ملی و بین‌المللی قرار داشته باشد. بنابراین، ممکن است برای تکثیر یا کپی موسیقی، نیاز به اخذ اجازه یا مجوز باشد. در برخی از کشورها، طبق قوانین ملی کشور تکثیر و کپی مطالبی که تحت حفاظت حق کپی قرار دارد ممنوع است. قبل از دانلود یا کپی فایل‌ها، لطفاً قوانین ملی کشور مربوطه در خصوص استفاده از این موارد را بررسی کنید.





## ساعت

برنامه ساعت، به شما امکان دسترسی به هشدارها، تایمر، ساعت جهانی و عملکردهای زمان سنج را می‌دهد. با ضربه زدن روی زبانه‌ها در بالای صفحه یا کشیدن انگشت در عرض صفحه به صورت افقی، به این عملکردها دسترسی یابید.

• روی  <  <  <  ضربه بزنید.

## هشدارها

زبانه هشدارها به شما امکان تنظیم هشدار را می‌دهد.





- 1 روی  <  <  <  زبانه هشدارها ضربه بزنید.
- 2 روی  ضربه زده و هشدار جدید اضافه کنید.
- 3 در صورت لزوم تنظیمات را انجام داده و روی **نخیره** ضربه بزنید.

## توجه

- همچنین می‌توانید روی هشدار موجود ضربه زده و آن را ویرایش کنید.





## تایمر

وقتی زمان از یک بازه زمانی گذشت، تایمر با یک سیگنال شنیداری به شما هشدار می‌دهد.

- 1 روی  <  <  <  زبانه تایمر ضربه بزنید.
- 2 زمان مورد نظر را در تایمر تنظیم کنید.
- 3 برای شروع تایمر، روی **شروع** ضربه بزنید.
- 4 برای پایان داده به تایمر، روی **توقف** ضربه بزنید.



## ساعت جهانی

زبانه ساعت جهانی به شما این امکان را می‌دهد تا به راحتی زمان فعلی در شهرهای دیگر را در کل جهان بررسی کنید.

- 1 روی  <  <  <  زبانه ساعت جهانی ضربه بزنید.
- 2 برای انتخاب شهر مورد نظر، روی  ضربه بزنید.

## زمانسنج

زبانہ زمان سنج به شما این امکان را می‌دهد تا از تلفن خود به عنوان زمان سنج استفاده کنید.

**1** روی  <  <  < زبانہ زمانسنج ضربه بزنید.

**2** برای راه‌اندازی زمانسنج، روی شروع ضربه بزنید.



• برای ضبط زمان‌های دور، روی دور ضربه بزنید.

**3** برای توقف زمانسنج، روی توقف ضربه بزنید.

## ماشین حساب

برنامه ماشین حساب به شما این امکان را می‌دهد تا محاسبات ریاضی را با استفاده از

ماشین‌حساب علمی یا معمولی انجام دهید.

**1** روی  <  <  ضربه بزنید.

**2** برای وارد کردن اعداد، روی دکمه‌های عددی ضربه بزنید.



**3** برای محاسبات ساده، روی عملکرد مورد نظر (+، -، x یا ÷) و سپس = ضربه بزنید.

## توجه

• برای محاسبات پیچیده‌تر، روی  ضربه بزنید.

## تقویم

برنامه تقویم به شما این امکان را می‌دهد تا برنامه زمان‌بندی رویدادها را دنبال کنید.

**1** روی  <  <  ضربه بزنید.

**2** تاریخی که می‌خواهید به آن رویداد اضافه کنید را انتخاب نمایید. سپس روی  ضربه

بزنید.

## ضبط صوت

برنامه ضبط صوت، فایل‌های صوتی را ضبط می‌کند تا بتوانید از آن با روش‌های مختلفی استفاده کنید.

### ضبط یک صدا

- 1 روی  <  <  ضربه بزنید.
- 2 برای شروع ضبط، روی  ضربه بزنید.
- 3 برای پایان دادن به ضبط، روی  ضربه بزنید.
- 4 برای گوش دادن به مورد ضبط شده، روی  ضربه بزنید.

### توجه

- برای دسترسی به موارد ضبط شده، روی  ضربه بزنید. می‌توانید به موارد ضبط شده گوش دهید.

## جستجوی صوتی



از این برنامه برای جستجوی صوتی صفحات وب استفاده کنید.

- 1 روی  <  < پوشه **Google** <  ضربه بزنید.
- 2 وقتی عبارت در حال گوش کردن... در صفحه نمایش ظاهر شد، یک لغت یا عبارت را بگویید. یکی از لغات پیشنهادی که ظاهر می‌شوند را انتخاب کنید.

### توجه

- این برنامه ممکن است بسته به منطقه یا ارائه دهنده خدمات در دسترس نباشد.

## بارگیری ها



از این برنامه برای مشاهده فایل‌های دانلود شده در برنامه‌ها استفاده کنید.  
• روی  <  <  ضربه بزنید.

## توجه

- این برنامه ممکن است بسته به منطقه یا ارائه دهنده خدمات در دسترس نباشد.

## رادیو اف ام

گوشی شما دارای یک رادیو اف ام داخلی است که می توانید از طریق آن هنگام حرکت به ایستگاه های رادیویی دلخواه خود گوش کنید.

• روی  <  <  ضربه بزنید.

**نکته!** برای استفاده از هدفون ها به عنوان آنتن، باید آنها را وارد کنید.

## توجه



- این برنامه ممکن است بسته به منطقه یا ارائه دهنده خدمات در دسترس نباشد.

## اینترنت

اینترنت دنیای رنگارنگ و سریع از بازی‌ها، موسیقی، اخبار، ورزش، سرگرمی و موارد دیگر را مستقیماً در تلفن همراه شما ارائه می‌کند.

### توجه

- هنگام اتصال به این خدمات و بارگیری مطالب، هزینه‌های اضافی اعمال می‌شود. درباره هزینه‌های داده با ارائه دهنده شبکه خود تماس بگیرید.

• روی  <  <  ضربه بزنید.

### استفاده از ابزار وب



برای دسترسی به نوار ابزار مرورگر، به سمت بالای صفحه وب پیمایش کنید.

	ضربه بزنید تا یک صفحه به عقب بروید.
	ضربه بزنید تا یک صفحه به جلو بروید.
	ضربه بزنید و به صفحه اصلی بروید.
	ضربه بزنید و پنجره جدیدی باز کنید.
	برای دسترسی به محل‌یاب‌ها ضربه بزنید.

### مشاهده صفحات وب

در قسمت آدرس ضربه زده، و آدرس وب را وارد کنید و روی پرو در صفحه کلید ضربه بزنید.

### باز کردن صفحه

برای رفتن به صفحه جدید، روی  <  ضربه بزنید.

برای رفتن به صفحه وب دیگر، روی  2 ضربه بزنید، به بالا و پایین رفته و روی صفحه‌ای ضربه بزنید تا انتخاب شود.

مرورگر وب



## جستجوی وب با صدا

روی زمینه آدرس ضربه زده و سپس روی  ضربه بزنید. وقتی خواسته شد، کلید واژه را بگویید و یکی از کلیدواژه‌های پیشنهادی که ظاهر می‌شود را انتخاب کنید.



### توجه

- این ویژگی ممکن است بسته به منطقه یا ارائه دهنده خدمات در دسترس نباشد.



## محل یاب ها

برای نشانه‌گذاری صفحه وب فعلی، روی  > افزودن محل یاب < نخیره ضربه بزنید. برای باز کردن یک صفحه وب نشانه‌گذاری شده، روی  ضربه زده و مورد نشانه‌گذاری شده دلخواه خود را انتخاب کنید.

## تاریخچه

برای باز کردن لیستی از صفحات وبی که اخیراً بازدید شده‌اند، روی  < زبانه تاریخچه ضربه بزنید. برای پاک کردن کل تاریخچه، روی  < بله ضربه بزنید.

## Chrome

از Chrome برای جستجوی اطلاعات و مرور صفحات وب استفاده کنید. روی  <  <  ضربه بزنید.



### توجه

- این برنامه ممکن است بسته به منطقه و ارائه دهنده خدمات در دسترس نباشد.

## مشاهده صفحات وب



روی زمینه آدرس ضربه بزنید و یک آدرس وب وارد کنید یا موردی را جستجو نمایید.

## باز کردن صفحه

برای باز کردن یک صفحه جدید، روی  < برگه جدید ضربه بزنید. برای رفتن به صفحه وب دیگر، روی  ضربه بزنید، و روی صفحه ضربه زده تا انتخاب شود.

برنامه تنظیمات شامل اغلب ابزارها برای سفارشی کردن و پیکربندی تلفن است. کلیه تنظیمات در برنامه تنظیمات در این بخش توضیح داده شده اند.

## برای باز کردن برنامه تنظیمات

- روی  < ضربه بزنید و  < تنظیمات سیستم را لمس کرده و نگاه دارید.
- یا -
- روی  <  <  < ضربه بزنید.

## شبکه ها

### > شبکه های بی سیم <

#### دو سیم کارت

شما می توانید تنظیمات دو سیمکارت را انجام دهید.

- **سیم 1** – به شما امکان می دهد نام سیمکارت و نماد سیمکارت را برای سیمکارت 1 تغییر دهید.
- **فعال سازی شکاف سیم 1** – علامت بزنید تا شکاف سیمکارت 1 فعال یا غیرفعال شود.
- **سیم 2** – به شما امکان می دهد نام سیمکارت و نماد سیمکارت را برای سیمکارت 2 تغییر دهید.
- **فعال سازی شکاف سیم 2** – علامت بزنید تا شکاف سیمکارت 2 فعال یا غیرفعال شود.
- **رنگ زمینه سیم کارت** - رنگ های دلخواه خود را انتخاب کنید.
- **حالت صرفه جویی در هزینه** - هر مخاطبی همراه با سیمکارت اختصاص داده شده به آن در دفترچه تلفن اضافه می شود. در حین تماس، سیم اپراتور منطبق شناسایی شده و عملکرد با استفاده از سیم اپراتور منطبق انجام می شود. این باعث می شود از مزایای استفاده از اپراتور یکسان بهره مند شوید.
- **دیتای موبایل** – علامت بزنید تا دسترسی به داده ها از طریق شبکه تلفن همراه فعال شود.
- **سیم کارت جهت استفاده** – می توانید شبکه داده های پیش فرض را تغییر دهید. همه خدمات بسته ای تلفن همراه (وب، پیام چندرسانه ای، ایمیل و غیره)، از سیمکارت انتخابی این مقدار استفاده می کنند. وقتی فقط یک سیمکارت وارد می شود، شبکه داده ای پیش فرض بر طبق سیمکارت وارد شده تنظیم شده و تغییر آن ممکن نیست.

- **رومینگ داده ها** – برای اینکه بتوانید هنگام رومینگ در خارج از محدوده شبکه محلی، از اتصال داده تلفن همراه استفاده کنید، علامت بزیند.

## Wi-Fi

برای اتصال به شبکه‌های موجود Wi-Fi، Wi-Fi را روشن کنید.

## Bluetooth

برای استفاده از بلوتوث، ویژگی بی‌سیم بلوتوث را روشن یا خاموش کنید.

## دیتای موبایل

استفاده از داده‌ها و محدوده استفاده از داده‌های تلفن همراه را تنظیم می‌کند.

## تماس

تنظیمات تماس تلفن مانند هدایت تماس و سایر ویژگی‌های خاص ارائه شده توسط شبکه مخابراتی را پیکربندی کنید.

## [زبانہ سیم 1/سیم 2]

- **پست صوتی** – به شما امکان می‌دهد خدمات پست صوتی شبکه مخابراتی خود را انتخاب کنید.
- **شماره های شماره گیری ثابت** – روشن کنید و یک لیست از شماره هایی که می‌توان از تلفن شما با آنها تماس گرفت را گردآوری کنید. برای این کار به کد پین 2 نیاز دارید که می‌توانید از اپراتور خود دریافت کنید. از گوشی شما فقط می‌توان با شماره‌های موجود در لیست شماره گیری ثابت تماس گرفت.
- **انتقال تماس** – به شما این امکان را می‌دهد تا گزینه‌های هدایت تماس را تنظیم کنید.
- **محدودیت تماس** – تماس‌های ورودی، خروجی یا بین‌المللی را قفل می‌کند.
- **مدت زمان تماس** – مدت تماس‌ها از جمله آخرین تماس، تماس‌های خروجی، تماس‌های دریافتی و همه تماس‌ها را مشاهده کنید.
- **تنظیمات دیگر** – به شما این امکان را می‌دهد تا تنظیمات زیر را تغییر دهید.
- **ID تماس گیرنده** : به شما امکان م بدهد تنظیمات اپراتور پیش فرض را برای نمایش شماره خود در تماس‌های خروجی تنظیم کنید.
- **انتظار تماس**: اگر انتظار تماس فعال باشد، وقتی در حال مکالمه هستید، گوشی تماس ورودی را به شما اعلام می‌کند (به شبکه مخابراتی شما بستگی دارد).

- **هدایت هوشمند** – اگر با سیمکارت 1 مشغول هستید می‌توانید تماس‌ها را از طریق سیمکارت 2 دریافت کنید و بالعکس.
- **پنجره بازشوی تماس ورودی** – وقتی از برنامه‌ای استفاده می‌شود، پنجره تماس صوتی ورودی نمایش داده می‌شود.
- **رد تماس** – به شما امکان می‌دهد عملکرد رد تماس را تنظیم کنید.
- **رد تماس با پیام** – وقتی تماسی را رد می‌کنید، می‌توانید با استفاده از این عملکرد، پیامی را به سرعت ارسال کنید. این زمانی مناسب است که در جلسه هستید و می‌خواهید تماسی را رد کنید.
- **پاسخگو خودکار** – زمان را تنظیم کنید تا دستگاه هندزفری به طور خودکار به تماس ورودی پاسخ دهد.
- **لرزش اتصال** – وقتی شخص مخاطب به تماس پاسخ می‌دهد، گوشی می‌لرزد.
- **ذخیره شماره ناشناس** – شماره‌های ناشناس را بعد از تماس به مخاطبین اضافه کنید.
- **کلید روشن/خاموش به تماس پایان می‌دهد** – به شما امکان می‌دهد پایان تماس خود را انتخاب کنید.
- **تعویق تماس ورودی** – علامت بزنیید تا بتوانید هنگام تماس ورودی با برعکس کردن دستگاه آن را بی صدا کنید.

## > اتصال <

### اتصال تترینگ

- **افسار کردن USB** – به شما این امکان را می‌دهد تا اتصال اینترنت را از طریق کابل USB با رایانه خود به اشتراک بگذارید.
- **هات اسپات Wi-Fi** – به شما این امکان را می‌دهد یک نقطه اتصال ایجاد کرده و اتصال را اشتراک‌گذاری کنید.
- **تترینگ بلوتوث انجام شد** – به شما این امکان را می‌دهد تا از طریق بلوتوث به دستگاه‌های دیگر متصل شوید.
- **راهنما** – برای راهنمایی اطلاعاتی درباره اتصال USB، نقطه اتصال Wi-Fi، و اتصال بلوتوث را نمایش می‌دهد.

- **حالت هواپیما** – حالت هواپیما (حالت پرواز) به شما این امکان را می‌دهد، وقتی در جایی هستید که دریافت و گرفتن تماس یا استفاده از داده ممنوع است، از بسیاری از ویژگی‌های تلفن مانند بازی‌ها و موسیقی استفاده کنید. وقتی تلفن خود را روی حالت هواپیما تنظیم می‌کنید، دریافت و گرفتن تماس یا دسترسی به داده‌های آنلاین ممکن نیست.
- **VPN** – از تلفن خود می‌توانید شبکه‌های خصوصی مجازی (VPNs) را مدیریت، تنظیم و اضافه کنید که به شما اجازه می‌دهد تا به منابع شبکه‌های محلی امنیتی مانند شبکه شرکتی دسترسی یافته و متصل شوید.
- **شبکه‌های تلفن همراه** – این منو به شما این امکان را می‌دهد تا تنظیمات شبکه‌های مختلف تلفن همراه را بپیکربندی کنید.
- **چاپ** – به شما امکان می‌دهد محتوای برخی از صفحات (از جمله صفحات وب در Chrome) را با یک چاپگر متصل به شبکه Wi-Fi که دستگاه Android نیز به آن متصل است، چاپ کنید.

## صدا و اعلان

### > اصلی <

#### مشخصه صدا

به شما این امکان را می‌دهد تا نمایه صدای تلفن خود را تنظیم کنید.

### > صدا <

#### میزان صدا

نسبت به نیاز خود و صدای محیط، میزان صدای تلفن را تنظیم کنید.

#### سیم 1 آهنگ زنگ تلفن/سیم 2 آهنگ زنگ تلفن

به شما این امکان را می‌دهد تا برای تماس‌ها، آهنگ زنگ تنظیم کنید.

#### مشخصه زنگ

به شما امکان می‌دهد بر اساس شماره تلفن تماس ورودی، آهنگ زنگ بسازید.

## > لرزش <

### صدا به همراه لرزش

برای بازخورد لرزشی تماس‌ها ضربه بزنید.

### سیم 1 نوع لرزش/سیم 2 نوع لرزش

به شما این امکان را می‌دهد تا برای اعلان‌ها، نوع لرزش انتخاب کنید.

## > اعلان‌ها <

### مزاحم نشوید

به شما این امکان را می‌دهد تا هنگام جلوگیری از وقفه اعلان‌ها، برنامه زمان‌بندی تنظیم کنید. می‌توانید طوری تنظیم کنید که وقتی ویژگی فقط اولویت‌دار تنظیم شود، برخی ویژگی‌های خاص متوقف شوند.

### قفل صفحه

به شما این امکان را می‌دهد تا انتخاب کنید اعلان‌ها را در صفحه قفل نشان دهید یا پنهان کنید.

### برنامه‌ها

به شما امکان می‌دهد تا از نمایش اعلان‌ها توسط برنامه‌ها جلوگیری کنید یا برنامه‌ها را طوری تنظیم کنید که وقتی مزاحم نشوید روی فقط اولویت‌دار تنظیم شده باشد، اعلان‌های دارای اولویت نشان داده شوند.

## LED اعلان

روی کلید ضربه بزنید تا روشن یا خاموش شود. با تنظیم کلید روی روشن، چراغ LED، اعلان‌ها را با رنگی که برای هر کدام تنظیم کرده‌اید فعال می‌شود.

## > تنظیمات پیشرفته <

### بیشتر

- **سیم 1 صدای اعلان / سیم 2 صدای اعلان** – به شما امکان می‌دهد صدای اعلان را تنظیم کنید. همچنین می‌توانید با ضربه روی  در گوشه سمت راست بالای صفحه، یک صدای اعلان اضافه کنید.
- **لرزش با ضربه** – علامت بزنید تا وقتی روی دکمه‌های لمسی صفحه اصلی ضربه می‌زنید و سایر کارها با واسط کاربری بلرزد.
- **جلوه‌های صوتی** – ضربه بزنید تا آهنگ لمس صفحه شمارمگیری، صداهای لمسی و صدای قفل صفحه تنظیم شود.

- اعلان های پیام/تماس صوتی – روی کلید اعلان های پیام/تماس صوتی ضربه بزنید و آن را روشن یا خاموش کنید. وقتی اعلان های صوتی روشن باشد، به دستگاه امکان می‌دهد به طور خودکار تماس های ورودی و پیام را اعلام کند.

## نمایش

### > خانه و قفل <

#### صفحه اصلی

- **صفحه اصلی** را انتخاب کنید – اصلی یا **EasyHome** را به عنوان صفحه اصلی پیش فرض تنظیم کنید.
- **مضمون** – تم صفحه اصلی دستگاه را تنظیم می‌کند. می‌توانید تم‌های جدید را از **LG SmartWorld** دانلود کنید.
- **تصویر زمینه** – تصویر زمینه مورد استفاده در صفحه اصلی را تنظیم می‌کند.
- **جلوه های صفحه نمایش** – وقتی روی صفحه می‌کشید تا از یک صفحه اصلی به صفحه بعدی بروید، نوع جلوه مورد نظر را انتخاب کنید تا پخش شود.
- **تکرار صفحه اصلی مجاز شود** – هنگام پیمایش در صفحه اصلی، اولین صفحه را پس از آخرین صفحه نمایش می‌دهد.
- **راهنما** – اطلاعات راهنمایی برای صفحه اصلی را نمایش می‌دهد.

#### قفل صفحه

- **قفل صفحه** – یک الگوی قفل صفحه برای ایمنی گوشی خود تنظیم کنید. مجموعه‌ای از صفحات را باز می‌کند که به شما در نحوه ترسیم الگوی باز کردن قفل کمک می‌کند. اگر نوع قفل الگو را فعال کرده باشید، با روشن کردن تلفن یا باز کردن صفحه نمایش، از شما خواسته می‌شود برای باز کردن صفحه، الگوی باز کردن قفل را ترسیم کنید.
- **Smart Lock** – وقتی دستگاه مطمئنی روشن است یا در مکان امنی قرار دارید، قفل هوشمند برای باز کردن قفل تلفن تنظیم می‌شود.
- **تصویر زمینه** – این امکان را به شما می‌دهد تا تصویر پس‌زمینه صفحه قفل را تنظیم کنید.
- **میانبرها** – به شما امکان می‌دهد تا میانبرهای موجود در صفحه قفل را انتخاب کنید.
- **اطلاعات تماس برای تلفن گمشده** – به شما این امکان را می‌دهد تا در صورت گم شدن تلفن، اطلاعات مالک را در صفحه قفل نمایش دهید.

- **تایمر قفل** – پس از خاموش شدن صفحه، مدت زمانی که طول بکشد صفحه به طور خودکار قفل شود را تنظیم می‌کند.
- **دکمه روشن/خاموش به سرعت قفل می‌شود** – برای قفل سریع صفحه وقتی دکمه روشن/خاموش فشار داده شود، علامت بزنید. این تنظیم به جای تنظیم تایمر قفل امنیتی عمل می‌کند.

### دکمه های لمسی اصلی

طوری تنظیم کنید که دکمه‌های لمسی صفحه اصلی در پایین همه صفحه‌ها نمایش داده شوند. مواردی از جمله اینکه کدام کلیدها نمایش داده شوند، موقعیت آنها در نوار صفحه و ظاهر آنها را تنظیم کنید.

### < قلم >

#### نوع فونت

نوع فونت مورد نظر را انتخاب کنید.

#### اندازه قلم:

اندازه فونت مورد نظر را انتخاب کنید.

### < تنظیمات پایه >

#### روشنایی

با استفاده از اسلایدر، روشنایی صفحه را تنظیم کنید.

#### صفحه چرخشی خودکار

تنظیم کنید وقتی تلفن چرخانده می‌شود، جهت به طور خودکار تغییر کند.

#### پایان زمان فعال بودن صفحه

قبل از خاموش شدن خودکار صفحه نمایش، زمان تاخیری را تنظیم کنید.

### < تنظیمات پیشرفته >

#### بیشتر

- **روی‌پرداری** – محافظ صفحه را طوری تنظیم می‌کند که وقتی صفحه نمایش در حین شارژ شدن غیرفعال است، نمایش داده شود.
- **کالیبراسیون سنسور حرکتی** – به شما امکان می‌دهد دقت زاویه و سرعت حسگر را ارتقا دهید.

## &gt; شخصی &lt;

## زبان و صفحه کلید

زبان متن گوشی و پیکربندی صفحه کلید روی صفحه، از جمله لغاتی که به فرهنگ لغات اضافه کرده‌اید، را انتخاب کنید.

- **زبان** - زبانی را برای استفاده در گوشی انتخاب کنید.
- **صفحه کلید کنونی** - به شما این امکان را می‌دهد تا نوع صفحه کلید پیش‌فرض را انتخاب کنید.
- **صفحه کلید LG** - برای تغییر تنظیمات صفحه کلید **LG**، روی نماد تنظیمات ضربه بزنید.
- **تایپ صوتی Google** - علامت بزنید تا تایپ صوتی گوگل برای وارد کردن داده‌ها انتخاب شود. برای تغییر تنظیمات صوتی گوگل، روی نماد تنظیمات ضربه بزنید.
- **خروجی متن-به-گفتار** - روی این گزینه ضربه بزنید و تنظیمات کلی یا موتور برگزیده برای خروجی متن به گفتار را تنظیم نمایید.
- **سرعت مکان نما** - سرعت مکان نما را تنظیم کنید.
- **معکوس کردن دکمه‌ها** - برای استفاده از دکمه اصلی در قسمت راست، دکمه‌های ماوس را معکوس کنید.

## موقعیت

- سرویس مکان‌یابی را روشن کنید، تلفن شما موقعیت تقریبی‌تان را با استفاده از **Wi-Fi** و شبکه‌های تلفن همراه تعیین می‌کند. وقتی این گزینه را انتخاب می‌کنید، از شما سوال می‌شود که آیا به گوگل اجازه می‌دهید که هنگام ارائه این خدمات از موقعیت شما استفاده کند یا خیر.
- **وضعیت** - نحوه شناسایی اطلاعات مکان فعلی شما را تنظیم می‌کند.
- **دوربین** - علامت بزنید تا مکان گرفته شدن عکس‌ها یا فیلم‌ها به صورت برچسب نشان داده شود.
- **سابقه موقعیت مکانی Google** - به شما این امکان را می‌دهد تا تنظیمات اطلاعات مکان خود را که از طریق گوگل و برنامه‌های آن قابل دسترسی است، انتخاب کنید.

## اشتراک و همگام سازی

برای افزودن، حذف و مدیریت گوگل و سایر حساب‌ها پشتیبانی‌شده، از منوی تنظیمات حساب و همگام‌سازی استفاده کنید. همچنین می‌توانید از این تنظیمات برای کنترل نحوه ارسال، دریافت و همگام‌سازی داده‌های همه برنامه‌ها بر اساس برنامه‌های زمانی آن‌ها استفاده کنید و این‌که همه برنامه‌ها بتوانند به‌طور خودکار داده‌های کاربر را همگام‌سازی کنند یا خیر.

**Gmail™** تقویم و سایر برنامه‌ها نیز ممکن است تنظیمات خود را برای کنترل نحوه همگام‌سازی داده‌ها داشته باشند؛ برای جزئیات بیشتر، به این برنامه‌ها مراجعه کنید. برای افزودن حساب جدید، روی **افزودن اشتراک** ضربه بزنید.

### قابلیت دسترسی

از تنظیمات قابلیت دسترسی برای پیکربندی در دسترس بودن پلاگین‌های نصب شده در تلفن استفاده کنید.

#### • دید

- **TalkBack** – به شما امکان می‌دهد عملکرد **TalkBack** را راه‌اندازی کنید. این عملکرد به وسیله ارائه بازخورد صوتی، به افراد دارای مشکلات بینایی کمک می‌کند.
- **اعلان‌های پیام/تماس صوتی** – روی  ضربه بزنید تا روشن یا خاموش شود. روشن به شما امکان می‌دهد هشدارهای گفتاری خودکار تماس‌ها و پیام‌های ورودی را بشنوید.
- **سایه‌های صفحه** – برای تنظیم صفحه به کنتراست تیرمتر، علامت بزنید.
- **اندازه قلم:** – اندازه قلم را تنظیم می‌کند.
- **بزرگنمایی لمسی** – به شما امکان می‌دهد تا از طریق سه بار ضربه روی صفحه بزرگنمایی و کوچکنمایی کنید.
- **معکوس‌سازی رنگ تصویر** – علامت بزنید تا رنگ‌های صفحه نمایش و محتوای آن وارونه شود.
- **فیلتر رنگ صفحه** – به شما امکان می‌دهد رنگ‌های صفحه نمایش و محتوا را تغییر دهید.
- **کلید روشن/خاموش به تماس پایان می‌دهد** – علامت بزنید تا با فشار دادن کلید روشن/خاموش/قفل به تماس‌های صوتی پایان داده شود.

#### • شنوایی

- **عناوین** – به شما امکان می‌دهد تنظیمات زیرنویس را برای افراد کم‌شنوا سفارشی کنید.
- **LED اعلان** – به شما امکان می‌دهد چراغ **LED** را برای تماس‌ها و اعلان‌های ورودی فعال کنید.

- **اخطارهای فلاش** – علامت بزنیید تا فلاش برای تماس‌های ورودی و اعلان‌ها چشمک بزند.

- **خاموش کردن همه صداها** – علامت بزنیید تا همه صداهاى دستگاه خاموش شود.

- **نوع صدا** – نوع صدا را تنظیم می‌کند.

- **توازن صدا** – مسیر صدا را تنظیم می‌کند. برای تنظیم آن، نوار لغزنده را روی نوار اسلاید حرکت بدهید.

#### • **حرکتی و شناختی**

- **زمان بازخورد لمس** – زمان بازخورد لمس را تنظیم می‌کند.

- **Touch assistant** – یک صفحه لمسی با دسترسی آسان به عملکردهای معمول نمایش داده می‌شود.

- **پایان زمان فعال بودن صفحه** – مدت زمان قبل از خاموش شدن خودکار چراغ پشتی را تنظیم می‌کند.

- **نواحی کنترل لمس** – به شما امکان می‌دهد که یک ناحیه از صفحه را برای محدود کردن فعالیت لمسی و تنظیم آن ناحیه از صفحه انتخاب کنید.

#### • **آیکون میانبر مربوط به ویژگی‌های دسترسی**

به شما امکان می‌دهد وقتی سه بار روی دکمه صفحه اصلی ضربه می‌زنید بتوانید سریع به ویژگی‌های انتخابی دسترسی داشته باشید.

#### • **صفحه چرخشی خودکار**

علامت بزنیید تا بسته به جهت تلفن (عمودی یا افقی) تلفن به طور خودکار بچرخد.

#### • **دسترسی سوییچ**

به شما این امکان را می‌دهد تا با استفاده از یک کلید یا بیشتر که مانند کلیدهای صفحه کلید عمل می‌کنند، از دستگاه خود استفاده کنید. این منو برای افرادی که از لحاظ حرکتی ناتوان هستند و نمی‌توانند مستقیماً از دستگاه استفاده کنند، مفید است.

#### **کلید میانبر**

در حالی که صفحه خاموش یا قفل است، با فشار دادن و نگه داشتن **کلیدهای میزان صدا**، به برنامه‌ها دسترسی سریع پیدا کنید.

#### **Google**

از تنظیمات گوگل برای مدیریت برنامه‌های گوگل و تنظیمات حساب خود استفاده کنید.

- از منوی امنیت برای پیکربندی نحوه محافظت از تلفن و داده‌های آن استفاده کنید.
- **قفل محتوا** – از انواع قفل برای قفل کردن فایل‌های گالری و یادداشت‌های QuickMemo+ انتخاب کنید. از بین رمز ورود یا الگو انتخاب کنید.
  - **رمزگذاری تلفن** – به شما امکان می‌دهد محتوای داده‌های تلفن را برای امنیت بیشتر رمزگذاری کنید. در هر بار که تلفن را روشن می‌کنید از شما خواسته می‌شود یک پین یا رمز ورود وارد کنید.
  - **رمزگذاری حافظه کارت حافظه** – کارت حافظه را رمزگذاری کرده و داده‌ها را برای دستگاه‌های دیگر غیرقابل دسترس کنید.
  - **تنظیم قفل سیم کارت** – پین را برای قفل کردن سیم‌کارت تنظیم کرده و به شما امکان می‌دهد پین را تغییر دهید.
  - **قابل رویت بودن تایپ کردن رمز عبور** - این گزینه را علامت بزنیید تا با وارد کردن نویسه‌ها، هر نویسه به طور مختصر نشان داده شود تا ببینید چه نویسه‌ای وارد کرده‌اید.
  - **مدیران دستگاه** – مدیران تلفن را مشاهده یا غیرفعال کنید.
  - **منابع ناشناس** - به نصب برنامه‌های Play Store اجازه می‌دهد.
  - **تأیید برنامه‌ها** – قبل از نصب برنامه‌هایی که ممکن است باعث آسیب به تلفن شوند، هشدار می‌دهد.
  - **نوع حافظه ذخیره‌سازی** – پشتیبان‌گیری سخت‌افزار.
  - **مدیریت مجوزها**
  - **گواهی نامه‌های معتبر** – این گزینه را انتخاب کنید تا برنامه‌ها بتوانند به ذخیره رمزگذاری شده گواهی‌های امن و رمزهای ورود مربوطه و سایر اطلاعات دسترسی پیدا کنند. از محل ذخیره گواهی‌ها برای برقراری اتصالات VPN و Wi-Fi استفاده کنید. اگر رمز ورود را برای محل ذخیره ایمن گواهی‌ها تنظیم نکرده باشید، این تنظیم محو می‌شود.
  - **نصب از حافظه** – برای نصب گواهی‌نامه‌های ایمن، ضربه بزنیید.
  - **پاک کردن اطلاعات کاربری** - همه گواهی‌های امنیتی و اطلاعات مربوطه را حذف کرده و رمز ورود محل ذخیره امنیتی را پاک می‌کند.
  - **Trust agents** – برنامه‌ها را انتخاب کنید تا بدون بازگشایی قفل صفحه از آنها استفاده شود.

- ثابت سازی صفحه – می‌توانید دستگاه را طوری فعال کنید که فقط با استفاده از پین صفحه، صفحه برنامه خاصی را نشان دهد.
- دسترسی کاربرد برای برنامه‌ها – به برنامه‌ها امکان می‌دهد اطلاعات استفاده از برنامه‌ها را در تلفن نمایش دهند.

### > قابلیت های هوشمند <

#### قاب QuickCircle

این منو به شما امکان می‌دهد برنامه‌ها را انتخاب کرده تا در نمای کوچک روی جلد با استفاده از QuickCircle به طور مستقیم مورد استفاده قرار گیرند. دقت کنید روشن کردن این تنظیمات جلد QuickCircle ممکن است باعث نامنظم شدن عملکرد دستگاه شود.

#### پنجره دوگانه

- به شما این امکان را می‌دهد تا ویژگی پنجره دوتایی را پیکربندی کنید.
- باز شدن خودکار – به شما امکان می‌دهد روی لینک در تمام صفحه یا در قسمت پیوست‌های ایمیل ضربه بزنید تا پنجره دوتایی باز شود.
- راهنما – نکات مربوط به استفاده از پنجره دوتایی نمایش داده می‌شود.

### > مدیریت دستگاه <

#### تاریخ و زمان

اولویت های خود را برای نحوه نمایش تاریخ و زمان تنظیم کنید.

#### ذخیره و USB

م‌یتوانید حافظه داخلی موجود و استفاده شده و محل ذخیره قابل حمل دستگاه را کنترل کنید.

#### باتری و صرفه جویی در مصرف برق

- مصرف باتری – مصرف باتری را مشاهده کنید.
- درصد باتری در نوار وضعیت – برای نمایش درصد سطح باتری در نوار وضعیت که در کنار نماد باتری قرار دارد، علامت بزنید.
- ذخیره کننده نیرو – روی ذخیره نیروی نیرو ضربه بزنید تا آن را روشن یا خاموش کنید. میزان درصد شارژ باتری را تنظیم می‌کند که به طور خودکار باعث روشن شدن ذخیره‌کننده باتری می‌شود. از بین گزینه‌های فوراً، ۵٪ باتری و ۱۵٪ باتری انتخاب کنید.
- راهنما – نکاتی راجع به ذخیره کننده نیرو نمایش داده می‌شود.

#### حافظه

می‌توانید متوسط حافظه استفاده شده و حافظه استفاده شده توسط برنامه‌های دستگاه را کنترل کنید.

## برنامه ها

برای مشاهده جزئیات درباره برنامه های نصب شده در تلفن، کنترل داده های آنها و توقف اجباری آن ها، از منوی تنظیمات برنامه ها استفاده کنید.

### برنامه پیش فرض پیام رسانی

این منو به شما این امکان را می دهد تا انتخاب کنید کدام برنامه پیام رسانی به عنوان برنامه پیام رسانی پیش فرض استفاده شود.

### پشتیبان گیری و بازنشانی

تنظیمات مربوط به مدیریت تنظیمات و داده های خود را تغییر دهید.

- **LG Backup** – از همه اطلاعات دستگاه پشتیبان گیری شده و در صورت از بین رفتن داده ها بازیابی می شود.
- **تهیه پشتیبان از داده های من** – از داده برنامه، رمز ورود Wi-Fi و سایر تنظیمات در سرورهای گوگل پشتیبان بگیرد.
- **پشتیبان گیری از حساب** – برای پشتیبان گیری اطلاعات، حسابی که مورد استفاده قرار گرفته است را نمایش می دهد.
- **بازیابی خودکار** – هنگام نصب مجدد یک برنامه، تنظیمات و داده های پشتیبان گیری شده را بازیابی کنید.
- **بازنشانی تنظیمات شبکه** – همه تنظیمات شبکه را بازنشانی کنید.
- **بازنشانی داده های کارخانه ای** – تنظیمات خود را روی مقادیر پیش فرض کارخانه ای بازنشانی کرده و همه داده ها را حذف کنید. اگر بدین صورت تلفن را بازنشانی کنید، از شما خواسته می شود همین اطلاعات را مانند زمانی که برای اولین بار از اندروید استفاده می کردید، دوباره وارد نمایید.

### درباره تلفن

اطلاعات قانونی را مشاهده کنید، وضعیت تلفن و نسخه های نرم افزار را بررسی کرده و نرم افزار را به روز کنید.

LG Bridge برنامه‌ای است که به شما کمک می‌کند به راحتی تصاویر، موسیقی، فیلم‌ها، اسناد و غیره ذخیره شده در دستگاه تلفن همراه LG را در رایانه مدیریت کنید. همچنین می‌توانید نرم‌افزار دستگاه تلفن همراه را به‌روز کرده یا از فایل‌هایی مانند مخاطبین و تصاویر در رایانه پشتیبان بگیرید.

### نکات!

- می‌توانید پس از نصب و باز کردن برنامه، دستور العمل‌های کامل نحوه استفاده از LG Bridge را در منوی راهنما مشاهده کنید.
- ویژگی‌های پشتیبانی شده ممکن است بسته به دستگاه متفاوت باشند.
- درایور LG unified USB برنامه‌ای است که برای متصل کردن یک برنامه تلفن همراه LG به رایانه مورد نیاز است. هنگام نصب LG Bridge، به‌طور خودکار نصب می‌شود.

## ویژگی‌های LG Bridge

به‌روزرسانی نرم‌افزار دستگاه تلفن همراه در رایانه با USB  
پشتیبان‌گیری و بازیابی داده‌های تلفن همراه با USB

برای دانلود نرم‌افزار LG Bridge، لطفاً مراحل زیر را انجام دهید:

- 1 به سایت [www.lg.com](http://www.lg.com) بروید.
- 2 به پشتیبانی < پشتیبانی تلفن همراه > همگام‌سازی رایانه بروید.
- 3 اطلاعات مدل را انتخاب کرده و روی برو کلیک کنید.
- 4 به سمت پایین پیمایش کنید، برای دانلود LG Bridge، زبانه همگام‌سازی رایانه < Windows یا Mac OS > دانلود را انتخاب کنید.

## حداقل نیازمندی‌های سیستم برای نصب LG Bridge

Mac OS	Windows OS	گزینه
یا Mac OS X 10.7 بالاتر (64 بیت)	Windows XP 32-bit (Service Pack 3) Windows Vista 32-bit/64-bit Windows 7 32-bit/64-bit Windows 8 32-bit/64-bit Windows 8.1 32-bit/64-bit	سیستم عامل
پردازشگر 1 گیگاهرتز یا سریع‌تر	پردازشگر 1 گیگاهرتز یا سریع‌تر	CPU
2 GB RAM یا بیشتر	2 GB RAM یا بیشتر	حافظه
32 رنگ، 1024x768 بیت یا بالاتر	32 رنگ، 1024x768 بیت یا بالاتر	کارت گرافیک
حداقل 500 مگابایت فضای آزاد (ممکن است بسته به مقدار داده‌ها برای ذخیره، فضای اضافی لازم باشد)	حداقل 500 مگابایت فضای آزاد (ممکن است بسته به مقدار داده‌ها برای ذخیره، فضای اضافی لازم باشد)	هارد دیسک
درایور LG unified USB	درایور Windows، LG unified Media Player 10 یا بالاتر	نرم‌افزار مورد نیاز

## نحوه متصل کردن تلفن همراه در LG Bridge

میتوانید با استفاده از یک کابل USB، LG Bridge را به دستگاه دیگر وصل کنید.

نوع اتصال	ویژگی‌ها
متصل کردن کابل USB	به روزآوری نرم افزار
متصل کردن کابل USB	LG backup (پشتیبان‌گیری/بازبانی داده‌ها)

## به روزآوری نرم افزار تلفن

### به روزآوری نرم افزار تلفن همراه LG از اینترنت

برای اطلاعات بیشتر درباره استفاده از این عملکرد، لطفاً از وبسایت <http://www.lg.com/common/index.jsp> بازدید کنید ← کشور و زبان را انتخاب نمایید.

این ویژگی به شما امکان می دهد با اتصال به اینترنت و بدون نیاز به مراجعه به مرکز خدماتی، ثابت افزار تلفن خود را به راحتی به نسخه جدیدتری ارتقا دهید. این ویژگی فقط وقتی موجود است که LG نسخه جدیدتر این ثابت افزار را برای دستگاه شما در دسترس قرار دهد. از آنجاکه برنامه به روز ثابت افزار موبایل به توجه کامل کاربر جهت روند به روزآوری نیاز دارد، لطفاً قبل از هر کار، کلیه دستورالعمل ها و نکاتی که در هر مرحله ظاهر می شود را به دقت بررسی و اجرا کنید. لطفاً توجه داشته باشید که خارج کردن کابل داده ای USB در طول ارتقا ممکن است باعث آسیب جدی به تلفن همراه شما شود.

#### توجه

- LG این حق را بر خود محفوظ می دارد که موارد به روز ثابت افزار را طبق صلاحدید خود فقط برای مدل های خاصی در دسترس قرار داده و موجود بودن نسخه جدید ثابت افزار را برای همه مدل های گوشی ضمانت نمی کند.

### به روزآوری نرم افزار تلفن همراه LG از طریق اینترنت بیسیم (OTA)

این ویژگی به شما امکان می دهد که نرم افزار تلفن خود را به راحتی و از طریق OTA، بدون نیاز به اتصال کابل داده USB، به نسخه جدیدتر ارتقا دهید. این ویژگی فقط وقتی موجود است که LG نسخه جدیدتر این ثابت افزار را برای دستگاه شما در دسترس قرار دهد. ابتدا باید نسخه نرم افزار تلفن همراه خود را به صورت زیر بررسی کنید: **تنظیمات > زبانه عمومی > درباره تلفن > زبانه مشترک > مرکز به روزرسانی > به روزآوری نرم افزار > الان** برای به روز رسانی بررسی کن.

## توجه

- همه داده‌های شخصی محل ذخیره داخلی تلفن - از جمله اطلاعات حساب گوگل شما، سایر اشتراک‌ها، تنظیمات و داده‌های برنامه‌ها/سیستم و هر گونه برنامه‌های بارگیری شده و مجوز DRM - ممکن است در طول عملیات به روزآوری نرم افزار تلفن از بین برود. بنابراین، LG توصیه می کند قبل از به روزآوری نرم افزار تلفن خود، از داده های شخصی پشتیبان تهیه کنید. LG در قبال از بین رفتن داده های شخصی شما مسئولیتی نمی پذیرد.
- این ویژگی به ارائه دهنده خدمات شبکه، منطقه و کشور شما بستگی دارد.

### درباره این راهنمای کاربر

- قبل از استفاده از دستگاه، لطفاً راهنما را به دقت مطالعه کنید. با خواندن راهنما می‌توانید با اطمینان و به طور صحیح از گوشی خود استفاده کنید.
- برخی از تصاویر و عکس‌های صفحه ارائه شده در این راهنما ممکن است با تلفن شما متفاوت باشند.
- ممکن است محتوای شما با آخرین محصول یا نرم‌افزار ارائه‌شده توسط ارائه‌کننده سرویس یا بسته به منطقه، متفاوت باشد. این محتوا می‌تواند بدون اعلام قبلی مورد تغییر قرار گیرد. برای جدیدترین نسخه این راهنما، لطفاً از وب سایت LG در [www.lg.com](http://www.lg.com) بازدید فرمایید.
- برنامه‌های تلفن و عملکرد آن‌ها ممکن است بر اساس کشور، منطقه یا مشخصات سخت‌افزاری متفاوت باشند. LG در قبال اشکالات ناشی از استفاده از برنامه‌های ارائه شده توسط ارائه‌دهندگان غیر LG تعهدی ندارد.
- LG در قبال اشکالات اجرایی یا ناسازگاری ناشی از ویرایش تنظیمات پایگاه داده یا تغییر در نرم‌افزار سیستم عامل مسئولیتی نمی‌پذیرد. هر گونه تلاش برای سفارشی کردن سیستم عامل ممکن است باعث شود دستگاه یا برنامه‌های آن به درستی عمل نکنند.
- نرم‌افزار، صدا، تصویر زمینه، تصاویر و سایر رسانه‌های ارائه شده با دستگاه تحت مجوز و با استفاده محدود می‌باشند. چنانچه این موارد را خارج کرده و از آن‌ها برای مصارف تجاری یا سایر مقاصد به کار ببرید، قوانین حق کپی را نقض کرده‌اید. به عنوان یک کاربر، در قبال استفاده غیرقانونی از رسانه‌ها مسئول خواهید بود.
- برای سرویس‌های داده مانند پیام‌رسانی، آپلود، دانلود، همگام‌سازی خودکار و سرویس‌های مکانی، هزینه‌های اضافی اعمال می‌شود. برای جلوگیری از هزینه‌های اضافی، یک برنامه داده‌ای مناسب را بر حسب نیازهای خود انتخاب کنید. برای دریافت جزئیات بیشتر، با ارائه‌دهنده خدمات خود تماس بگیرید.

## علائم تجاری

- LG و آرم LG علائم تجاری ثبت شده LG Electronics می باشند.
- Bluetooth® علامت تجاری ثبت شده Bluetooth SIG، Inc. در سراسر جهان می باشد.
- Wi-Fi® و آرم Wi-Fi علائم تجاری Wi-Fi Alliance می باشند.
- سایر علائم تجاری و حقوق کپی تحت مالکیت صاحبان آن ها می باشند.

این لوازم جانبی برای استفاده با تلفن شما در دسترس می باشند. (موارد شرح داده شده در زیر ممکن است اختیاری باشند.)

- شارژر مسافرتی
- راهنمای شروع به کار سریع
- هدست استریو
- سیم USB
- باتری

### توجه

- همیشه فقط از لوازم جانبی اصل LG استفاده کنید. موارد ارائه شده فقط برای این دستگاه طراحی شده و ممکن است با دستگاه‌های دیگر سازگار نباشند.
- موارد ارائه شده با دستگاه و هرگونه لوازم جانبی موجود، ممکن است بسته به منطقه یا ارائه‌کننده سرویس، متفاوت باشد.

در این فصل برخی از مشکلاتی که ممکن است در حین استفاده از گوشی با آن مواجه شوید را بررسی می‌کنیم. برخی از مشکلات مستلزم آن است که شما به شبکه مخابراتی خود مراجعه کنید، اما بسیاری از آن‌ها ساده بوده و خود می‌توانید این مشکلات را رفع کنید.

پیام	علت های احتمالی	راه حل های ممکن
خطای سیم‌کارت یا کارت USIM	سیم‌کارت یا کارت USIM در تلفن وجود ندارد یا به درستی جاگذاری نشده است.	اطمینان حاصل کنید که سیم‌کارت یا کارت USIM به درستی در گوشی قرار گرفته باشد.
اتصال شبکه موجود نیست/ اتصال شبکه قطع است	سیم‌گنال ضعیف است یا شما خارج از شبکه حامل هستید.	به طرف یک پنجره یا به یک محیط باز بروید. نقشه پوشش اپراتور شبکه را بررسی کنید.
	اپراتور خدمات جدید اعمال کرده است.	بررسی کنید عمر سیم‌کارت یا کارت USIM بیشتر از ۶ تا ۱۲ ماه نباشد. در این صورت، سیم‌کارت یا کارت USIM را در نزدیکترین شبکه مخابراتی تعویض کنید. با شبکه مخابراتی تماس بگیرید.
کدها یکسان نیستند	برای تغییر کد امنیتی، باید با وارد کردن مجدد کد جدید، آن را تأیید کنید. دو کدی که وارد کرده‌اید با یکدیگر مطابقت ندارند.	اگر کد را فراموش کرده‌اید، با شبکه مخابراتی خود تماس بگیرید.
برنامه‌ای تنظیم نمی‌شود	توسط ارائه دهنده خدمات پشتیبانی نمی‌شود یا برای استفاده از آن ثبت نام لازم است.	با شبکه مخابراتی تماس بگیرید.

پیام	علت های احتمالی	راه حل های ممکن
تماس ها موجود نیست	خطای شمارنگیری	شبکه جدید مجاز نیست.
	سیمکارت یا کارت USIM جدیدی جاگذاری شد.	محدودیت های جدید را بررسی کنید.
	به حد مجاز هزینه پیش پرداخت شده رسیده اید.	با شبکه مخابراتی تماس گرفته یا محدودیت استفاده از پین ۲ را بازنشانی کنید.
روشن کردن تلفن ممکن نیست	کلید روشن/خاموش مدت کوتاهی فشار داده شود.	حداقل دو ثانیه کلید روشن/خاموش را فشار دهید.
	باتری شارژ نمی شود.	باتری را شارژ کنید. نشانگر شارژ کردن را در نمایشگر بررسی کنید.
خطای شارژ	باتری شارژ نمی شود.	باتری را شارژ کنید.
	دمای بیرون بسیار گرم یا سرد است.	مطمئن شوید تلفن در دمای معمولی شارژ می شود.
	مشکل مخاطب	شارژر و اتصال آن به گوشی را بررسی کنید.
	بدون ولتاژ	شارژر را به پریز برق دیگری بزنید.
	شارژر خراب است	شارژر را تعویض کنید.
	از شارژر اشتباهی استفاده شده است	فقط از لوازم جانبی اصلی LG استفاده کنید.
شماره گیری مجاز نیست.	قابلیت شماره گیری ثابت روشن است.	منوی تنظیمات را بررسی کرده و عملکرد را خاموش کنید.

پیام	علت های احتمالی	راه حل های ممکن
دریافت/ارسال پیام کوتاه و عکس ممکن نیست	حافظه پر است	چند پیام را از تلفن حذف کنید.
فایل ها باز نمی شوند	فرمت فایل پشتیبانی نمی شود	فرمت های فایل پشتیبانی شده را بررسی کنید.
وقتی تماسی دریافت می کنم، صفحه نمایش روشن نمی شود.	اشکال در سنسور نوری	اگر از یک محفظه یا نوار محافظ استفاده می کنید، مطمئن شوید روی سنسور نوری گوشی را نهوشانده باشد. مطمئن شوید که ناحیه اطراف سنسور نوری تمیز باشد.
بدون صدا	حالت لرزش	وضعیت تنظیمات منوی صدا را بررسی کرده و مطمئن شوید در حالت لرزش یا مزاحم نشوید نباشد.
قطع می شود یا ثابت می ماند	اشکال متناوب در نرم افزار	بهروزرسانی نرم افزار را از طریق وبسایت انجام دهید.

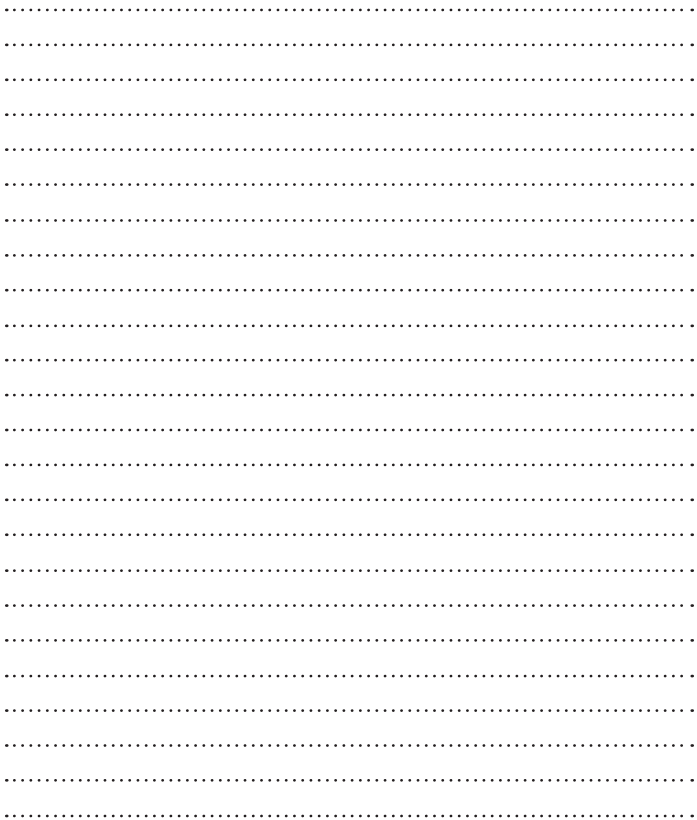

# Guide de l'utilisateur

- Certains contenus et illustrations peuvent différer de votre appareil en fonction de la région, du fournisseur de service, de la version logicielle ou de la version du système d'exploitation, et sont sujets à modification sans préavis.
- Utilisez toujours des accessoires d'origine LG. Les éléments fournis sont conçus uniquement pour ce téléphone et peuvent ne pas être compatibles avec d'autres appareils.
- Dans la mesure où son écran tactile est utilisé comme clavier, cet appareil n'est pas recommandé pour les personnes malvoyantes.
- Copyright ©2016 LG Electronics, Inc. Tous droits réservés. LG et le logo LG sont des marques déposées de LG Group et de ses entités apparentées. Toutes les autres marques commerciales appartiennent à leurs propriétaires respectifs.
- Google™, Google Maps™, Gmail™, YouTube™, Hangouts™ et Play Store™ sont des marques commerciales de Google, Inc.

<b>Recommandations pour une utilisation sûre et efficace</b> .....	<b>4</b>
<b>Avertissement</b> .....	<b>15</b>
<b>Présentation du téléphone</b> .....	<b>18</b>
Présentation du téléphone .....	18
Installation de la carte SIM ou USIM et de la batterie .....	20
Chargement de la batterie .....	23
Insertion d'une carte mémoire .....	24
Retrait de la carte mémoire .....	25
Verrouillage et déblocage de l'appareil ..	25
<b>Votre écran d'accueil</b> .....	<b>28</b>
Conseils d'utilisation de l'écran tactile ..	28
Écran d'accueil .....	29
Personnalisation de l'écran d'accueil .....	30
Retour à une application récemment utilisée .....	32
Volet Notifications .....	32
Clavier visuel .....	35
<b>Fonctionnalités particulières</b> .....	<b>36</b>
Prise de photo avec geste .....	36
Vue d'ensemble .....	37
KnockON .....	37
Knock Code .....	38
Double fenêtre .....	38
Capturer+ .....	39
<b>Configuration d'un compte Google</b> .....	<b>41</b>
Création de votre compte Google .....	41
Connexion à votre compte Google .....	41
<b>Connexion à des réseaux et périphériques</b> .....	<b>43</b>
Wi-Fi .....	43
Bluetooth .....	44
Wi-Fi Direct .....	45
Transfert de données entre un PC et l'appareil .....	46
<b>Appels</b> .....	<b>47</b>
Émission d'un appel .....	47
Appel des contacts .....	47
Réponse à un appel et rejet d'un appel ..	47
Émettre un second appel .....	48
Affichage des journaux d'appel .....	48
Paramètres d'appel .....	48
<b>Répertoire</b> .....	<b>49</b>
Recherche d'un contact .....	49
Ajout d'un nouveau contact .....	49
Contacts préférés .....	49
Création d'un groupe .....	50
<b>Messagerie</b> .....	<b>51</b>
Envoi d'un message .....	51
Affichage conversation .....	52
Modification des paramètres de messagerie.....	52

<b>Email .....</b>	<b>53</b>	<b>Application LG Bridge.....</b>	<b>87</b>
Gestion de comptes de messagerie .....	53	<b>Mise à jour du logiciel du téléphone.....</b>	<b>90</b>
Utilisation des dossiers de comptes .....	53	<b>À propos de ce manuel de l'utilisateur ..</b>	<b>92</b>
Composition et envoi d'un e-mail.....	54	À propos de ce manuel de l'utilisateur ...	92
<b>Photo et vidéo .....</b>	<b>55</b>	Marques commerciales .....	93
Options de l'appareil photo sur le viseur ....	55	<b>Accessoires.....</b>	<b>94</b>
Utilisation des paramètres avancés.....	56	<b>Dépannage.....</b>	<b>95</b>
Prendre une photo .....	57		
Une fois la photo prise .....	57		
Enregistrement d'une vidéo .....	58		
Après l'enregistrement d'une vidéo.....	59		
Galerie.....	59		
<b>Multimédia .....</b>	<b>63</b>		
Musique .....	63		
<b>Utilitaires.....</b>	<b>66</b>		
Horloge.....	66		
Calculatrice .....	67		
Agenda.....	67		
Dictaphone .....	68		
Recherche vocale .....	68		
Téléchargements .....	69		
Radio FM .....	69		
<b>Navigateur Internet.....</b>	<b>70</b>		
Internet.....	70		
Chrome .....	71		
<b>Paramètres.....</b>	<b>73</b>		
Réseaux .....	73		
Son et Notification .....	76		
Écran.....	78		
Général.....	80		

# Recommandations pour une utilisation sûre et efficace

Veillez lire ces recommandations. Leur non-respect peut s'avérer dangereux, voire illégal.

En cas de panne, un outil logiciel intégré à votre appareil crée un historique des pannes. Cet outil recueille uniquement les données spécifiques à la panne, comme l'intensité du signal, la position de l'ID de cellule lors d'une perte d'appel soudaine, et les applications chargées. L'historique n'est utilisé que pour déterminer la raison de la panne. Ces historiques sont chiffrés et, si vous devez retourner l'appareil pour réparation, ne peuvent être consultés que par un centre de réparation agréé LG.

## Exposition aux radiofréquences

Informations sur l'exposition aux ondes radio et sur le débit d'absorption spécifique (SAR, Specific Absorption Rate).

Le téléphone portable LG-H540 est conforme aux exigences de sécurité relatives à l'exposition aux ondes radio. Ces exigences sont basées sur des recommandations scientifiques qui comprennent des marges de sécurité destinées à garantir la sécurité de toutes les personnes, quels que soient leur âge et leur condition physique.

- Les recommandations relatives à l'exposition aux ondes radio utilisent une unité de mesure connue sous le nom de débit d'absorption spécifique (DAS). Les tests de mesure du DAS sont effectués à l'aide de méthodes normalisées, en utilisant le niveau de puissance certifié le plus élevé du téléphone, dans toutes les bandes de fréquence utilisées.
- Même si tous les modèles de téléphones LG n'appliquent pas les mêmes niveaux de DAS, ils sont tous conformes aux recommandations appropriées en matière d'exposition aux ondes radio.
- La limite de DAS recommandée par l'ICNIRP (Commission internationale de protection contre les rayonnements non ionisants) est de 2 W/kg en moyenne sur 10 grammes de tissu humain.

- La valeur DAS la plus élevée pour ce modèle de téléphone a été mesurée à 0,509 W/kg (10 g) pour une utilisation à l'oreille et à 0,426 W/kg (10 g) quand il est porté au niveau du corps.
- Cet appareil est conforme aux directives en matière d'exposition aux fréquences radioélectriques lorsqu'il est utilisé soit dans sa position normale contre l'oreille, soit à une distance minimale de 1,5 cm du corps. Lorsqu'un étui, un clip ceinture ou un support est utilisé à des fins de transport, il ne doit pas contenir de parties métalliques et doit garantir une distance minimale de 1,5 cm entre le produit et le corps. Pour pouvoir transmettre des fichiers de données ou des messages, cet appareil requiert une connexion de qualité au réseau. Dans certains cas, la transmission de fichiers de données ou de messages peut être retardée jusqu'à ce qu'une telle connexion soit possible. Veillez à bien suivre les instructions relatives à la distance de séparation pour l'établissement de la transmission.

## Entretien et réparation



### AVERTISSEMENT

Utilisez uniquement des batteries, chargeurs et accessoires LG authentiques et agréés pour ce modèle de téléphone. L'utilisation de tout autre type de batteries, de chargeurs et d'accessoires peut s'avérer dangereuse et peut annuler tout accord ou garantie applicable au téléphone.

- Ne démontez pas votre téléphone. Si une réparation s'avère nécessaire, confiez-le à un technicien qualifié.
- Les réparations couvertes par cette garantie peuvent inclure, à la discrétion de LG, des pièces ou circuits de remplacement neufs ou reconditionnés, sous réserve que leurs fonctionnalités soient équivalentes à celles des pièces remplacées.
- Tenez votre téléphone éloigné des appareils électriques, tels que téléviseurs, postes radio et ordinateurs personnels.
- Ne placez pas votre téléphone à proximité de sources de chaleur, telles qu'un radiateur ou une cuisinière.

- Ne le faites pas tomber.
- Ne soumettez pas votre téléphone à des vibrations mécaniques ou à des chocs.
- Éteignez votre téléphone dans les zones où des règlements spéciaux l'exigent. Par exemple, n'utilisez pas votre téléphone dans les hôpitaux, car celui-ci pourrait perturber le bon fonctionnement des équipements médicaux sensibles.
- Si vos mains sont mouillées, évitez tout contact avec le téléphone lorsqu'il est en cours de charge. Ceci peut provoquer un choc électrique et endommager votre téléphone.
- Ne mettez pas un téléphone en charge à proximité de matières inflammables. En effet, il pourrait chauffer et déclencher un incendie.
- Pour nettoyer l'extérieur du combiné, utilisez un chiffon sec. N'utilisez pas de solvant, tel que du benzène, un diluant ou de l'alcool.
- Ne rechargez pas votre téléphone lorsqu'il est posé sur du tissu.
- Rechargez votre téléphone dans une zone bien ventilée.
- N'exposez pas le téléphone à de la fumée ou de la poussière en quantité excessive.
- Ne placez votre téléphone à proximité de cartes de crédit ou de titres de transport, car il pourrait altérer les données des bandes magnétiques.
- Ne touchez pas l'écran avec un objet pointu qui risquerait d'endommager votre téléphone.
- Ne mettez pas votre téléphone en contact avec des liquides ou des éléments humides.
- Utilisez les accessoires tels que les oreillettes avec précaution. Ne manipulez pas l'antenne inutilement.
- Évitez d'utiliser, de toucher ou de tenter de retirer ou de réparer du verre cassé, ébréché ou fissuré. Un endommagement de l'écran en verre causé par une utilisation abusive ou incorrecte n'est pas couvert par la garantie.

- Votre téléphone est un appareil électronique qui produit de la chaleur en fonctionnement normal. Lors d'une utilisation prolongée dans un environnement mal ventilé, le contact direct avec la peau peut provoquer une gêne ou des brûlures bénignes. Manipulez donc votre téléphone avec précaution lors de son fonctionnement ou immédiatement après utilisation.
- Si votre téléphone est mouillé, débranchez-le immédiatement et laissez-le sécher totalement. Ne tentez pas d'accélérer le séchage avec une source de chaleur externe (four classique ou micro-ondes, sèche-cheveux...).
- Le liquide contenu dans votre téléphone mouillé modifie la couleur de l'étiquette produit se trouvant à l'intérieur du téléphone. Un endommagement de l'appareil consécutif à une exposition à des liquides n'est pas couvert par la garantie.

## Fonctionnement optimal du téléphone

### Appareils électroniques

Tous les téléphones portables peuvent être soumis à des interférences pouvant affecter les performances des appareils électroniques.

- N'utilisez pas votre téléphone à proximité d'équipements médicaux sans autorisation. Évitez de placer votre téléphone à proximité de votre stimulateur cardiaque (par exemple, dans votre poche poitrine).
- Les téléphones portables peuvent nuire au bon fonctionnement de certaines prothèses auditives.
- Des interférences mineures peuvent perturber le bon fonctionnement des téléviseurs, radios, ordinateurs, etc.
- Utilisez votre téléphone dans des conditions de températures comprises entre 0 °C et 40 °C dans la mesure du possible. Exposer votre téléphone à des températures extrêmement basses ou hautes peut endommager votre appareil ou provoquer des dysfonctionnements, voire le faire exploser.

## Sécurité au volant

Vérifiez les lois et règlements en vigueur en matière d'utilisation des téléphones portables dans la zone où vous conduisez.

- Ne tenez pas le téléphone dans votre main alors que vous conduisez.
- Concentrez toute votre attention sur la conduite.
- Si les conditions de conduite le permettent, quittez la route et gardez-vous avant d'émettre ou de recevoir un appel.
- Les radiofréquences peuvent affecter certains systèmes électroniques de votre véhicule motorisé, tels que le système audio stéréo ou les équipements de sécurité.
- Lorsque votre véhicule est équipé d'un airbag, ne gênez pas son déclenchement avec un équipement sans fil portable ou fixe. Il risquerait de l'empêcher de s'ouvrir ou provoquer de graves blessures en raison de performances inadéquates.
- Lorsque vous écoutez de la musique en extérieur, veuillez vous assurer que le volume n'est pas trop élevé de façon à bien entendre ce qu'il se passe autour de vous. Ceci est particulièrement important lorsque vous vous trouvez à proximité d'une route.

## Évitez toute nuisance auditive



Afin d'éviter des dommages auditifs éventuels, ne pas écouter à un niveau sonore élevé pendant une longue durée.

Afin de protéger vos capacités auditives, n'exposez pas votre ouïe à de hauts volumes sonores pendant de longues périodes. Nous vous recommandons de ne pas tenir l'appareil près de votre oreille lorsque le mode mains libres est activé. Pendant les communications ou lorsque vous écoutez de la musique, réglez le volume à un niveau raisonnable.

- Lorsque vous utilisez le kit main libre, baissez le volume si vous ne pouvez pas entendre les gens parler autour de vous ou si la personne à côté de vous peut entendre ce que vous écoutez.

## REMARQUE

- Un volume sonore trop élevé provenant des vos écouteurs (oreillettes, casques) pourrait entraîner d'éventuels dommages auditifs.

## Parties en verre

Certaines parties de votre téléphone portable sont en verre. Ce verre pourrait se briser en cas de chute sur une surface dure ou d'impact considérable. Le cas échéant, évitez de toucher ou de retirer le verre brisé. N'utilisez plus votre téléphone portable jusqu'à ce que ce verre soit remplacé par un fournisseur de service agréé.

## Zone de déminage

N'utilisez pas votre téléphone lorsque des opérations de dynamitage sont en cours. Respectez les restrictions, les règlements et les lois en vigueur.

## Zones à atmosphère explosive

- N'utilisez pas votre téléphone dans une station-service.
- N'utilisez pas votre téléphone à proximité de carburant ou de produits chimiques.
- Ne transportez pas et ne stockez pas de produits dangereux, de liquides ou de gaz inflammables dans le même compartiment de votre voiture que votre téléphone portable et ses accessoires.

## En avion

Les appareils sans fil peuvent générer des interférences dans les avions.

- Éteignez votre téléphone avant d'embarquer dans un avion.
- Ne l'utilisez pas au sol sans autorisation de l'équipage.

## Enfants

Conservez votre téléphone dans un endroit sûr, hors de la portée des jeunes enfants. Votre téléphone comprend des petites pièces qui peuvent présenter un risque de suffocation.

## Appels d'urgence

Il est possible que les numéros d'urgence ne soient pas disponibles sur tous les réseaux de téléphonie mobile. Vous ne devez donc pas dépendre uniquement de votre téléphone portable pour émettre un appel d'urgence. Renseignez-vous auprès de votre opérateur.

## Informations sur la batterie et précautions d'usage

- Il n'est pas nécessaire de décharger complètement la batterie avant de la recharger. Contrairement aux autres batteries, elle n'a pas d'effet mémoire pouvant compromettre ses performances.
- Utilisez uniquement les batteries et chargeurs LG. Les chargeurs LG sont conçus pour optimiser la durée de vie de votre batterie.
- Ne démontez pas et ne court-circuitiez pas la batterie.
- Les contacts métalliques de la batterie doivent toujours rester propres.
- Procédez au remplacement de la batterie lorsque celle-ci n'offre plus des performances acceptables. La batterie peut être rechargée des centaines de fois avant qu'un remplacement ne soit nécessaire.
- Rechargez la batterie en cas de non-utilisation prolongée afin d'optimiser sa durée d'utilisation.
- N'exposez pas le chargeur de la batterie au rayonnement direct du soleil. Ne l'utilisez pas non plus dans des lieux très humides, tels qu'une salle de bains.
- N'exposez pas la batterie à des températures élevées ou basses, ceci pourrait affecter ses performances.

- Le remplacement de la batterie par un modèle inadapté risque d'entraîner une explosion de cette dernière.
- Respectez les instructions du fabricant relatives à la mise au rebut des batteries usagées. Veuillez recycler autant que faire se peut. Ne vous en débarrassez pas avec les déchets ménagers.
- Si la batterie est hors d'usage, veuillez la rapporter au service après-vente ou au revendeur LG Electronics agréé le plus proche.
- Débranchez systématiquement le chargeur de la prise murale lorsque le chargement de la batterie est terminé pour éviter qu'il ne consomme inutilement de l'énergie.
- La durée de vie réelle de la batterie dépend de la configuration du réseau, des paramètres du produit, de l'utilisation, de la batterie et des conditions extérieures.
- Tenez la batterie hors de portée des animaux et de leurs crocs ou griffes, ainsi que des objets pointus en général. Le non-respect de cette consigne peut entraîner un incendie.

## Informations sur les logiciels libres

Pour obtenir le code source sous la licence publique générale, la licence publique générale limitée, la licence publique Mozilla ou les autres licences libres de ce produit, rendez-vous sur <http://opensource.lge.com>.

En plus du code source, tous les termes de la licence, ainsi que les exclusions de responsabilité et les droits d'auteur, sont disponibles au téléchargement.

LG Electronics propose de vous fournir le code open source sur CD-ROM en échange des coûts couvrant cet envoi, notamment le coût du support, des frais de port et de prise en charge, une fois la demande reçue par LG Electronics à l'adresse suivante : [opensource@lge.com](mailto:opensource@lge.com). La validité de cette offre est de trois (3) ans à partir de la date d'achat du produit.

## COMMENT METTRE À JOUR VOTRE APPAREIL

Accès aux dernières versions du micrologiciel et aux nouvelles fonctions et améliorations du logiciel.

- **Sélectionnez la mise à jour logicielle dans le menu Paramètres de votre appareil.**
- **Mettez votre appareil à jour en le connectant à votre PC.** Pour plus d'informations sur l'utilisation de cette fonction, consultez le site <http://www.lg.com/common/index.jsp> et sélectionnez votre pays et votre langue.

## DÉCLARATION DE CONFORMITÉ

Par la présente, **LG Electronics** déclare que le produit **LG-H540** est conforme aux exigences fondamentales et aux autres dispositions pertinentes de la directive **1999/5/EC**. Consultez la Déclaration de conformité sur <http://www.lg.com/global/declaration>

## LG Electronics (Moyen-Orient) - Jordanie

Abdali Project, Rafik Al-Hariri Avenue, The Boulevard,  
Central Square, 5ème étage

## Avertissement relatif au laser

### Attention !

Ce produit utilise un système Laser. Pour garantir une utilisation conforme du produit, veuillez lire attentivement le manuel utilisateur et conservez-le afin de pouvoir vous y référer ultérieurement. Si l'unité nécessite un entretien, contactez un centre de réparation agréé.

L'utilisation de commandes, de réglages ou de procédures autres que ceux spécifiés dans ce document peut provoquer une exposition à des rayons dangereux.

Pour éviter toute exposition directe aux rayons laser, n'essayez pas d'ouvrir le couvercle ou d'entrer directement en contact avec le laser.

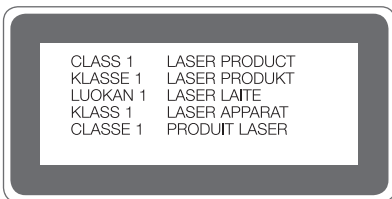



### Recyclage de votre ancien téléphone

- 1 Les éléments électriques et électroniques doivent être jetés séparément, dans les vide-ordures prévus à cet effet par votre municipalité ou être rapportés dans un magasin de téléphonie mobile.
- 2 Le recyclage de votre téléphone dans une poubelle appropriée ou dans un magasin de téléphonie mobile aidera à réduire les risques pour l'environnement et votre santé.
- 3 Pour plus d'informations concernant l'élimination de votre ancien appareil, veuillez contacter votre mairie, le service des ordures ménagères ou encore le magasin où vous avez acheté ce produit.



### Recyclage des batteries/accumulateurs usagés

- 1 Ce symbole peut être associé aux symboles chimiques du mercure (Hg), du cadmium (Cd) ou du plomb (Pb) si la batterie contient plus de 0,0005 % de mercure, 0,002 % de cadmium ou 0,004 % de plomb.
- 2 Les batteries/accumulateurs doivent être jetés séparément, dans les déchetteries prévues à cet effet par votre municipalité ou être rapportés dans un magasin de téléphonie mobile.
- 3 La mise au rebut de vos batteries/accumulateurs dans une poubelle appropriée ou dans un magasin de téléphonie mobile aidera à réduire les risques pour l'environnement et votre santé.
- 4 Pour plus d'informations concernant le recyclage de vos batteries/accumulateurs, veuillez contacter votre mairie, le service des ordures ménagères ou encore le magasin où vous avez acheté ce produit.



## Veillez lire ces informations avant d'utiliser votre appareil.

En cas de problème avec votre appareil, consultez cette section avant de le faire réparer ou d'appeler l'assistance clientèle.

### 1. Mémoire téléphone

Lorsqu'il reste moins de 10 Mo d'espace disponible dans la mémoire du téléphone, ce dernier ne peut plus recevoir de nouveaux messages. Il convient alors de vérifier l'état de la mémoire de votre appareil et de supprimer certaines données (des applications ou des messages, par exemple) pour libérer de l'espace.

Pour désinstaller des applications :

- 1 Appuyez sur  >  >  > onglet **Général** > **Applications**.
- 2 Une fois toutes les applications affichées, faites-les défiler et sélectionnez l'application que vous souhaitez désinstaller.
- 3 Appuyez sur **Désinstaller**.

### 2. Optimisation de l'autonomie de la batterie

Vous pouvez prolonger l'autonomie de la batterie en désactivant les fonctions dont l'exécution en tâche de fond n'est pas nécessaire. Vous pouvez contrôler la consommation de batterie par les ressources système et les applications.

Prolonger l'autonomie de la batterie de votre appareil :

- Éteignez les signaux radio que vous n'utilisez pas. Si vous n'utilisez pas les fonctions Wi-Fi, Bluetooth ou GPS, désactivez-les.
- Réduisez la luminosité de l'écran et définissez un délai de mise en veille plus court.
- Désactivez la synchronisation automatique de diverses applications, notamment Gmail, Agenda et Répertoire.

- Certaines applications que vous téléchargez peuvent affecter la longévité de la batterie.
- Lorsque vous utilisez des applications téléchargées, vérifiez le niveau de charge de la batterie.

### 3. Avant d'installer une application et un système d'exploitation Open Source

#### AVERTISSEMENT

- Si vous installez et utilisez un système d'exploitation autre que celui fourni par le fabricant, cela risque de provoquer des dysfonctionnements. De plus, votre appareil ne sera plus couvert par la garantie.
- Pour protéger votre appareil et les données personnelles qu'il contient, téléchargez des applications uniquement depuis des sources sécurisées, telles que Play Store™. Si certaines applications ne sont pas installées correctement sur votre appareil, il se peut que ce dernier ne fonctionne pas normalement ou qu'une erreur grave se produise. Vous devez désinstaller ces applications et supprimer l'ensemble des données et paramètres associés.

### 4. Lancement et changement d'applications

Exécuter plusieurs tâches à la fois est un véritable jeu d'enfant avec Android : vous pouvez exécuter plusieurs applications simultanément. Plus besoin de quitter une application avant d'en ouvrir une autre. Vous pouvez utiliser plusieurs applications en cours d'exécution et passer d'un programme à un autre. Android gère chacune des applications en les interrompant et en les lançant en fonction des besoins de l'utilisateur pour éviter que les applications en veille ne sollicitent des ressources inutilement.

1 Appuyez sur . La liste des applications récemment utilisées s'affiche.

- 2 Appuyez ensuite sur l'application à laquelle vous voulez accéder. La précédente application continue d'être exécutée en arrière-plan. Assurez-vous d'appuyer sur <math>\triangleleft</math> pour quitter une application après l'avoir utilisée.
- Pour fermer une application de la liste des applications récentes, faites glisser l'aperçu de l'application vers la gauche ou la droite. Pour supprimer toutes les applications de la liste, appuyez sur **Tout effacer**.

## 5. Redémarrage en cas de blocage de l'écran

Si l'écran se bloque ou si le téléphone cesse de répondre à vos pressions sur l'écran, retirez la batterie et remettez-la en place. Redémarrez ensuite le téléphone.

# Présentation du téléphone

## Présentation du téléphone

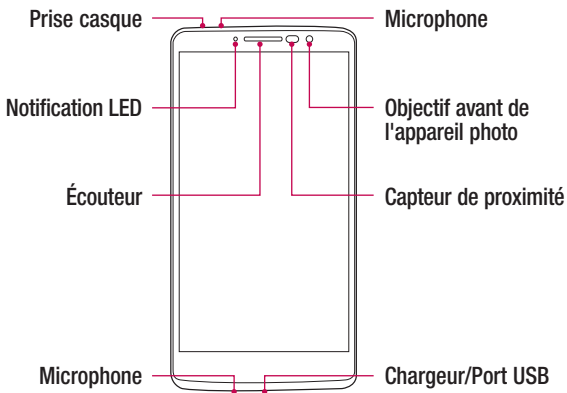

### REMARQUE : Capteur de proximité

- Au cours de la réception ou de l'émission d'appels, ce capteur détecte lorsque le téléphone est à proximité de l'oreille, et désactive le rétroéclairage et verrouille l'écran tactile de manière automatique. Cela prolonge l'autonomie de la batterie et évite d'activer l'écran tactile par inadvertance durant les appels.

## AVERTISSEMENT

Le fait de poser un objet lourd ou de s'asseoir sur le téléphone risque d'endommager l'écran et les fonctions tactiles. Ne couvrez pas le capteur de proximité avec des protecteurs d'écran ou tout autre type de film de protection. Vous risqueriez de provoquer un dysfonctionnement du capteur.

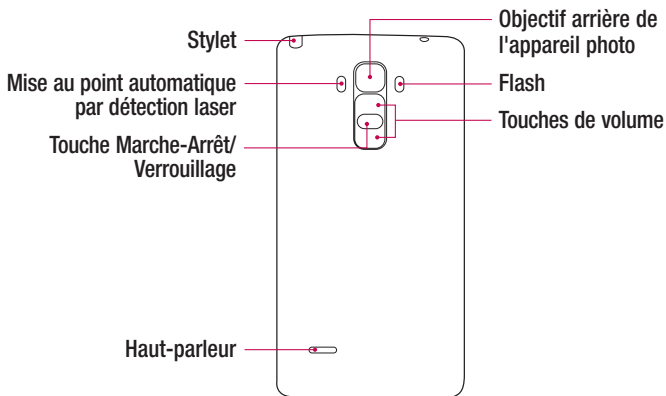

### **Touche Marche-Arrêt/Verrouillage**

- Permet d'allumer ou d'éteindre votre appareil. Pour ce faire, appuyez de manière prolongée sur la touche.
- Permet de verrouiller/déverrouiller l'écran de votre appareil avec une pression brève.

### **Touches de volume**

#### **(Lorsque l'écran est éteint)**

- Appuyez longtemps sur la touche haut pour lancer Capturer+
- Appuyez longtemps sur la touche Bas pour lancer l'Photo

## Installation de la carte SIM ou USIM et de la batterie

Insérez la carte SIM ou USIM remise par le fournisseur de service de téléphonie mobile et la batterie incluse.

- 1 Pour retirer le cache de la façade arrière, tenez le téléphone fermement dans une main. Avec le pouce de l'autre main, soulevez le cache arrière comme illustré sur la figure ci-dessous.

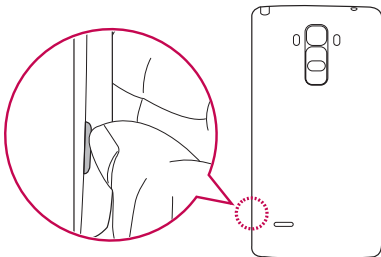

- 2 Glissez la carte SIM dans l'emplacement de la carte SIM, comme indiqué sur l'illustration. Assurez-vous que la zone de contact dorée de la carte est bien orientée vers le bas.

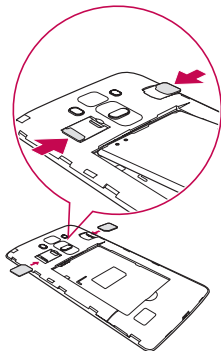

### AVERTISSEMENT

N'insérez pas de carte mémoire dans l'emplacement de la carte SIM. Si une carte mémoire est introduite dans l'emplacement de la carte SIM, apportez le téléphone dans un centre de services LG pour la faire retirer.

### REMARQUE

- Seules les cartes microSIM fonctionnent avec l'appareil.

3 Insérez la batterie.

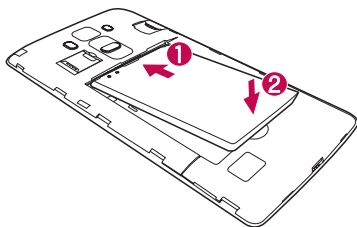

4 Pour replacer le cache sur l'appareil, alignez la façade arrière sur le compartiment de la batterie ① et appuyez dessus jusqu'à entendre un déclic caractéristique ②.

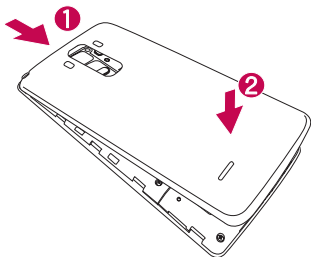

## Chargement de la batterie

Chargez la batterie avant d'utiliser le téléphone pour la première fois. Chargez le téléphone à l'aide de la batterie. Vous pouvez également charger la batterie en connectant le téléphone à un ordinateur à l'aide du câble USB.

### AVERTISSEMENT

Utilisez uniquement la batterie, le chargeur et le câble de données agréés par LG. Si vous utilisez des chargeurs, des batteries ou des câbles non approuvés, le chargement de la batterie peut être ralenti. La batterie de l'appareil peut également être endommagée, voire exploser, ce qui ne sera pas couvert par la garantie.

La prise du chargeur est située sur la partie inférieure du téléphone. Insérez le chargeur puis branchez-le sur une prise murale.

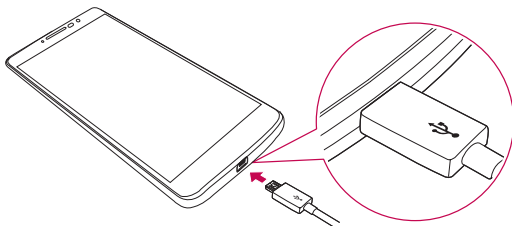

### REMARQUE

- N'ouvrez pas le cache arrière pendant le chargement de votre appareil.

## Insertion d'une carte mémoire

Votre appareil prend en charge les cartes microSD jusqu'à 32 Go. En fonction de leur type et de leur fabricant, certaines cartes mémoire peuvent ne pas être compatibles avec votre appareil.

### AVERTISSEMENT

Certaines cartes mémoire peuvent ne pas être totalement compatibles avec le téléphone. L'utilisation d'une carte incompatible peut endommager l'appareil ou la carte mémoire, ou corrompre les données qu'elle contient.

### REMARQUE

- L'enregistrement et la suppression de données fréquents raccourcissent la durée de vie des cartes mémoire.

- 1 Retirez le cache arrière.
- 2 Insérez une carte mémoire avec la zone de contact dorée orientée vers le bas.

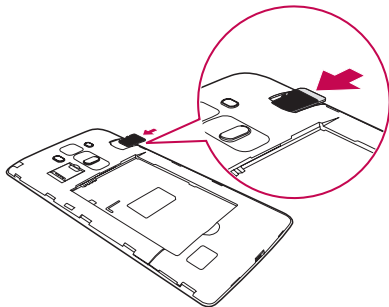

- 3 Remettez en place la façade arrière.

## Retrait de la carte mémoire

Pour retirer la carte mémoire en toute sécurité, commencez par la désactiver.

- 1 Appuyez sur  >  >  > onglet **Général** > **Stockage et USB** > .
- 2 Retirez la façade arrière et sortez la carte mémoire.

### **AVERTISSEMENT**

Ne retirez pas la carte mémoire pendant que l'appareil effectue le transfert d'informations ou qu'il accède à des informations. Cela risque de provoquer la perte ou la corruption de données, ou d'endommager la carte mémoire ou l'appareil. LG n'est pas responsable des pertes résultant de la mauvaise utilisation de cartes mémoire endommagées, y compris de la perte de données.

## Verrouillage et débloquage de l'appareil

Appuyez sur la **Touche Marche-Arrêt/Verrouillage** pour éteindre l'écran et placer l'appareil en mode Verrouillage. L'appareil se verrouille automatiquement s'il n'est pas utilisé pendant une période spécifiée. Cela permet de prévenir les pressions accidentelles et d'économiser la batterie.



Pour déverrouiller l'appareil, appuyez sur la **Touche Marche-Arrêt/Verrouillage** et faites glisser l'écran dans n'importe quelle direction.

### **REMARQUE**

- Vous pouvez aussi appuyer deux fois sur l'écran pour le déverrouiller plutôt qu'utiliser la **Touche Marche-Arrêt/Verrouillage**.

## Changement de la méthode de verrouillage de l'écran

Vous pouvez changer la manière de verrouiller l'écran pour éviter que d'autres utilisateurs accèdent à vos informations personnelles.

- 1 Appuyez sur  >  >  > onglet **Écran** > **Écran de verrouillage** > **Choisir l'écran de verrouillage**.
- 2 Sélectionnez le verrouillage de l'écran que vous désirez parmi Aucun, Glisser, Knock Code, Schéma, Code PIN et Mot de passe.

### REMARQUE



- Vous devez créer un compte Google avant de définir un schéma de déverrouillage. Vous devez également vous souvenir du code PIN de secours que vous avez saisi lors de la configuration du verrouillage par schéma.

**Attention !** Si vous n'avez pas créé de compte Google sur le téléphone ou si vous avez oublié votre code PIN, votre mot de passe et le code PIN de secours, vous devez effectuer une réinitialisation matérielle. Dans ce cas, toutes les applications et données utilisateur seront supprimées. Veillez à sauvegarder vos données importantes avant d'effectuer une réinitialisation matérielle.

## ASTUCE ! Smart Lock

Vous pouvez utiliser le **Smart Lock** pour faciliter le débloqué de votre appareil. Il est possible de le configurer pour qu'il garde votre appareil déverrouillé lorsqu'un périphérique Bluetooth sécurisé y est connecté, lorsque vous vous trouvez dans un lieu familier comme votre domicile ou votre lieu de travail, ou lorsqu'il reconnaît votre visage.

### Paramétrage du Smart Lock

- 1 Appuyez sur  >  > .
- 2 Appuyez sur l'onglet **Écran** > **Écran de verrouillage** > **Smart Lock**.
- 3 Avant d'ajouter des appareils sécurisés, des lieux sécurisés ou un visage sécurisé, vous devez configurer un verrouillage de l'écran (Knock Code, Schéma, Code PIN ou Mot de passe).

## Conseils d'utilisation de l'écran tactile

Voici quelques astuces pour vous familiariser avec votre appareil.

- **Appuyer sur** : un simple appui avec le doigt permet de sélectionner des éléments, des liens, des raccourcis et des lettres sur le clavier visuel.
- **Exercer une pression prolongée** : maintenez le doigt appuyé sur un élément de l'écran sans le relever jusqu'à ce qu'une action se produise.
- **Faire glisser (glisser-déplacer)** : maintenez le doigt sur un élément pendant quelques instants, puis, sans relever le doigt, déplacez-le sur l'écran jusqu'à la position voulue. Vous pouvez faire glisser des éléments sur l'écran d'accueil pour les repositionner.
- **Faire glisser le doigt** : passez rapidement le doigt sur la surface de l'écran sans le relever après le premier contact (de manière à ne pas déplacer un élément par glisser-déplacer).
- **Appuyer deux fois** : appuyez deux fois pour effectuer un zoom sur une page Web ou sur une carte.
- **Rapprocher/écarter 2 doigts pour zoomer** : utilisez l'index et le pouce avec un mouvement de pincement ou d'écartement pour agrandir ou réduire l'élément affiché lorsque vous utilisez le navigateur ou des cartes, ou lorsque vous regardez des images.
- **Pivoter l'écran** : dans de nombreux menus et applications, l'orientation de l'écran s'ajuste selon l'orientation physique de l'appareil.

### REMARQUE





- N'exercez pas une pression trop forte sur l'écran tactile ; celui-ci est suffisamment sensible pour détecter une pression légère et sûre.
- Utilisez le bout du doigt pour appuyer sur l'option voulue. Veillez à ne pas appuyer sur d'autres touches.

## Écran d'accueil

L'écran d'accueil est le point de départ de nombreuses applications et fonctions. Vous pouvez y ajouter des éléments comme des raccourcis d'applications et des widgets Google afin d'accéder rapidement aux informations et aux applications. Il s'agit de la page par défaut, accessible à partir de n'importe quel menu en appuyant sur .



- 1 Fournit des informations sur l'état du téléphone, y compris l'heure, l'intensité du signal, l'état de la batterie et les icônes de notification.
- 2 Les widgets sont des applications indépendantes accessibles à partir du volet des applications ou de l'écran d'accueil. Contrairement aux raccourcis, les widgets fonctionnent comme une application qui s'affiche directement sur l'écran.
- 3 Appuyez sur une icône (application, dossier, etc.) pour l'ouvrir et l'utiliser.
- 4 Indique la page de l'écran d'accueil dans laquelle vous vous trouvez actuellement.
- 5 Permet d'accéder à la fonction d'une simple touche depuis n'importe quelle page de l'écran d'accueil.

<b>6</b>  <b>Bouton Retour</b>	Permet de revenir à l'écran précédent. Ferme également les éléments contextuels comme les menus, les boîtes de dialogue et le clavier à l'écran.
 <b>Bouton Accueil</b>	Permet de revenir à l'écran d'accueil à partir de n'importe quel écran.
 <b>Bouton d'aperçu</b>	Permet d'afficher les applications récemment utilisées. Lorsque vous maintenez cette touche enfoncée, un menu d'options disponibles s'ouvre.
 <b>Bouton de changement de SIM</b>	Choisissez quelle carte SIM utiliser. Appuyez quelques instants pour aller aux paramètres de double carte SIM.

## Écran d'accueil étendu

Le système d'exploitation fournit plusieurs pages d'écran d'accueil afin de vous offrir plus de place pour ajouter des icônes, des widgets, etc.

- Faites glisser votre doigt vers la droite ou la gauche pour parcourir les autres pages de l'écran d'accueil.

## Personnalisation de l'écran d'accueil

Vous pouvez personnaliser l'écran d'accueil en y ajoutant des applications, des widgets, et en changeant de fond d'écran.

### Ajout d'éléments à l'écran d'accueil

- 1 Appuyez de façon prolongée sur la partie vierge de l'écran d'accueil.
- 2 Dans le menu Mode d'ajout, sélectionnez l'élément que vous souhaitez ajouter. L'élément ajouté apparaît alors sur l'écran d'accueil.
- 3 Faites glisser chaque élément à l'endroit voulu, puis relevez le doigt.

**ASTUCE !** Pour ajouter une icône d'application à l'écran d'accueil à partir de l'écran des applications, maintenez le doigt enfoncé sur l'application que vous souhaitez ajouter.

### Suppression d'un élément de l'écran d'accueil

- Depuis l'écran d'accueil, maintenez le doigt enfoncé sur l'icône que vous souhaitez supprimer, puis faites-la glisser jusqu'à .

### Ajout d'une application à la zone des touches de raccourci

- À partir de l'écran des applications ou de l'écran d'accueil, maintenez le doigt enfoncé sur l'icône d'une application et faites-la glisser dans la zone des touches de raccourci. Ensuite, relâchez-la à l'emplacement souhaité.

### Suppression d'une application de la zone des touches de raccourci

- Maintenez le doigt enfoncé sur la touche de raccourci correspondante et faites-la glisser jusqu'à .



### REMARQUE

- La **touche Applications**  ne peut pas être supprimée.

### Personnalisation des icônes des applications sur l'écran d'accueil

- 1 Maintenez le doigt enfoncé sur l'icône d'application jusqu'à ce que vous puissiez la déplacer, puis relâchez-la. L'icône de modification  apparaît dans le coin supérieur droit de l'application.
- 2 Appuyez à nouveau sur l'icône, puis sélectionnez le modèle et la taille d'icône de votre choix.
- 3 Appuyez sur **OK** pour enregistrer les modifications.

## Retour à une application récemment utilisée

- 1 Appuyez sur . L'aperçu des applications récemment utilisées s'affiche.
- 2 Appuyez sur l'aperçu d'une application pour ouvrir l'application correspondante.  
- OU -
- 3 Appuyez sur  pour revenir à l'écran précédent.

## Volet Notifications

Les notifications vous préviennent de la réception de nouveaux messages, des événements de calendrier, des alarmes, ainsi que des événements en cours (par exemple, lorsque vous êtes au téléphone).

Lorsqu'une notification arrive, une icône s'affiche en haut de l'écran. Les icônes des notifications en attente s'affichent à gauche et les icônes du système, telles que le Wi-Fi et le niveau de charge de la batterie, s'affichent à droite.

### REMARQUE

- Les options disponibles peuvent varier selon les régions ou les opérateurs.

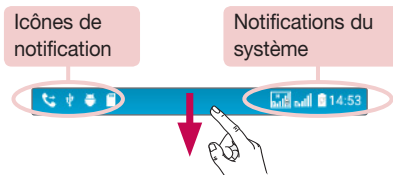

## Ouvrir le volet Notifications

Faites glisser votre doigt vers le bas à partir de la barre d'état pour ouvrir le volet Notifications. Pour fermer le volet Notifications, faites glisser l'écran vers le haut ou appuyez sur .

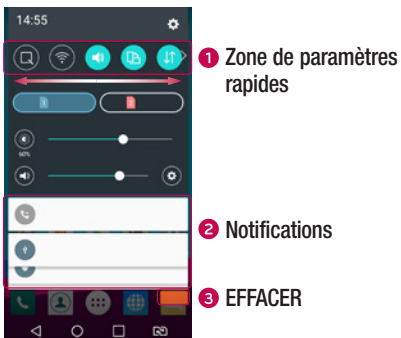

- 1 Appuyez sur chaque touche de paramétrage rapide pour l'activer / la désactiver. Maintenez le doigt enfoncé sur la touche de votre choix pour accéder directement au menu Paramètres de la fonction. Pour afficher davantage de touches de commutation, faites glisser votre doigt vers la droite ou la gauche. Appuyez sur  pour supprimer, ajouter ou réorganiser les touches de paramétrage rapide.
- 2 Les notifications actuelles s'affichent avec une brève description. Appuyez sur une notification pour l'afficher.
- 3 Appuyez pour effacer toutes les notifications.

## Icônes dans la barre d'état

Les icônes apparaissent dans la barre d'état en haut de l'écran pour indiquer des appels manqués, des nouveaux messages, des événements du calendrier, l'état du périphérique et bien plus.



Les icônes affichées en haut de l'écran fournissent des informations relatives à l'état de l'appareil. Les icônes répertoriées dans le tableau ci-dessous sont les plus courantes.

Icône	Description
	Aucune carte SIM insérée
	Aucun signal réseau disponible
	Mode Avion activé
	Connecté à un réseau Wi-Fi
	Casque avec fil connecté
	Appel en cours
	Appel manqué
	Bluetooth activé
	Avertissement système
	Alarme activée

Icône	Description
	Chanson en cours de lecture
	Sonnerie désactivée
	Mode Vibreur activé
	Batterie chargée
	Batterie en charge
	Le téléphone est connecté à un PC via un câble USB
	Téléchargement des données en cours
	Chargement des données en cours
	GPS activé
	Données en cours de synchronisation



Nouveau SMS ou MMS disponible



Choisir la méthode de saisie



Le point d'accès Wi-Fi est activé

## REMARQUE

- L'emplacement de l'icône dans la barre d'état peut varier selon la fonction ou le service.

## Clavier visuel

Vous pouvez saisir votre texte à l'aide du clavier visuel. Le clavier apparaît sur l'écran lorsque vous appuyez sur un champ de saisie de texte.

### Utilisation du clavier et saisie de texte

 Appuyez une fois pour que la lettre suivante s'inscrive en majuscule. Appuyez deux fois pour ne saisir que des majuscules.

 Appuyez pour accéder aux paramètres du clavier. Maintenez le doigt enfoncé pour modifier la méthode de saisie de texte.

 Appuyez sur cette touche pour saisir un espace.

 Appuyez pour créer une ligne.

 Appuyez sur cette touche pour supprimer le caractère précédent.

### Saisie des lettres accentuées

Par exemple, pour saisir « à », maintenez le doigt enfoncé sur la touche « a » jusqu'à ce que la fenêtre contextuelle apparaisse et affiche les caractères spéciaux. Sans le lever, faites glisser votre doigt vers le caractère spécial souhaité. Une fois qu'il est mis en surbrillance, relevez le doigt.

## Prise de photo avec geste

La fonction Prise de photo avec geste permet de prendre une photo avec une seule main en utilisant l'appareil photo orienté vers l'avant.

### Prendre une photo

Il existe deux façons d'utiliser la fonction Prise de photo avec geste.

- Levez la main avec la paume ouverte jusqu'à ce que l'appareil photo la détecte et qu'un cadre apparaisse à l'écran. Fermez ensuite le poing pour lancer le minuteur. Vous avez ainsi le temps de vous préparer.  
- OU -
- Levez votre poing fermé jusqu'à ce que l'appareil photo frontal le détecte. Un rectangle apparaît alors sur l'écran. Ouvrez ensuite le poing pour lancer le minuteur. Vous avez ainsi le temps de vous préparer.



## Vue d'ensemble

Lorsque l'écran de votre appareil est éteint, vous pouvez voir la barre d'état, l'heure et la date en faisant glisser votre doigt vers le bas de l'écran.

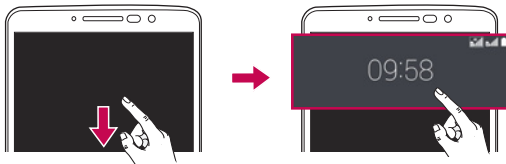

## KnockON

La fonction KnockON vous permet de toucher deux fois l'écran pour l'activer ou le désactiver facilement.

### Pour allumer l'écran

- 1 Appuyez deux fois sur le centre de l'écran de verrouillage pour l'activer.
- 2 Déverrouillez l'écran ou accédez à un raccourci ou widget disponible.

### Pour éteindre l'écran

- 1 Appuyez deux fois sur un emplacement vide de l'écran d'accueil ou de la barre d'état.
- 2 L'écran s'éteint.

### REMARQUE

- Appuyez au centre de l'écran. Si vous appuyez en bas ou en haut, il se peut que le taux de reconnaissance diminue.

## Knock Code

La fonction Knock Code vous permet de créer votre propre code de déverrouillage en utilisant une combinaison de frappes sur l'écran. Vous pouvez accéder directement à l'écran d'accueil lorsque l'écran est éteint en saisissant la même séquence sur l'écran.

### REMARQUE

- Si vous saisissez six fois une séquence Knock Code erronée, vous êtes automatiquement redirigé vers la page de connexion/le code PIN de secours de votre compte Google.
- Utilisez de préférence le bout du doigt plutôt que l'ongle pour activer ou désactiver l'écran.

- 1 Appuyez sur  >  >  > onglet **Écran** > **Écran de verrouillage** > **Choisir l'écran de verrouillage** > **Knock Code**.
- 2 Pour définir votre Knock Code, appuyez sur les carrés selon le schéma que vous souhaitez. Votre Knock Code peut se composer de 6 à 8 pressions.

## Déverrouillage de l'écran à l'aide du Knock Code

Vous pouvez déverrouiller l'écran en saisissant le motif Knock Code que vous avez déjà défini.

## Double fenêtre

Vous pouvez effectuer plusieurs tâches grâce à cette fonctionnalité qui divise l'écran en deux, ce qui vous permet d'utiliser deux applications compatibles en même temps.

- 1 Appuyez sur  > **Double fenêtre**.
- 2 Appuyez sur l'icône correspondant à l'application que vous souhaitez utiliser ou faites-la glisser.

 : appuyer pour afficher les options de menu de la double fenêtre, ou faire glisser pour redimensionner les vues séparées.



 : Alternier entre les vues séparées.

 : voir la liste des applications.

-  : passer la fenêtre sélectionnée en mode plein écran.
-  : fermer la fenêtre de l'application actuellement sélectionnée.

## REMARQUE

• Vous pouvez activer ou désactiver la double fenêtre à partir du menu Paramètres.

- 1 Appuyez sur  >  >  > onglet **Général** > **Double fenêtre**.
- 2 Faites glisser la touche de commutation sur **Activé** ou **Désactivé**.

## Capturer+





La fonctionnalité **Capturer+** vous permet de créer des mémos et de réaliser des captures d'écran.

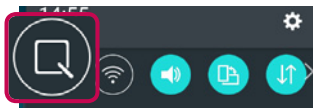

Vous pouvez utiliser **Capturer+** pour créer facilement et efficacement des mémos lors d'un appel, avec une image enregistrée ou sur l'écran actuel du téléphone.

- 1 Appuyez et faites glisser la barre d'état vers le bas et appuyez sur .



- 2 Créez un mémo à l'aide des options suivantes :

	Appuyez pour annuler la dernière action.
	Appuyez pour rétablir le dernier changement annulé.
	Appuyez pour insérer du texte dans votre mémo.
	Appuyez pour sélectionner le type et la couleur du stylo.
	Appuyez pour utiliser la gomme afin d'effacer les marques de stylo sur le mémo.

	Appuyez pour rogner l'image du mémo.
	Appuyez pour enregistrer le mémo que vous avez créé.
	Appuyez pour afficher ou masquer la barre d'outils.

## REMARQUE







- Veuillez appuyer sur l'écran tactile du bout du doigt pour utiliser la fonctionnalité Capturer+. N'utilisez pas vos ongles pour appuyer sur l'écran.

3 Appuyez sur  pour enregistrer le mémo en cours dans **QuickMemo+** ou dans la **Galerie**.

### Supprimer Capturer+

- Appuyez sur .



### Afficher les mémos enregistrés

- Appuyez sur  >  >  et sélectionnez l'album **Capture+**.  
- OU -  
Appuyez sur  >  >  et sélectionnez le mémo de votre choix.



# Configuration d'un compte Google

La première fois que vous ouvrez l'application Google sur votre appareil, vous devez vous connecter à l'aide de votre compte Google existant. Si vous n'avez pas de compte Google, un message vous invite à en créer un.

## Création de votre compte Google

- 1 Appuyez sur  >  >  > onglet **Général** > **Comptes et synchronisation**.
- 2 Appuyez sur **AJOUTER UN COMPTE** > **Google** > **Créer un compte**.
- 3 Saisissez votre prénom et votre nom de famille, puis appuyez sur **SUIVANT**.
- 4 Saisissez un nom d'utilisateur et appuyez sur **SUIVANT**. Votre téléphone communique avec les serveurs Google et vérifie que le nom d'utilisateur est disponible.
- 5 Saisissez votre mot de passe et appuyez sur **SUIVANT**.
- 6 Suivez les instructions et saisissez les informations requises et facultatives concernant le compte. Patientez pendant la création de votre compte par le serveur.

## Connexion à votre compte Google

- 1 Appuyez sur  >  >  > onglet **Général** > **Comptes et synchronisation**.
- 2 Appuyez sur **AJOUTER UN COMPTE** > **Google**.
- 3 Saisissez votre adresse e-mail et appuyez sur **SUIVANT**.
- 4 Lorsque la connexion est établie, elle permet d'utiliser Gmail et de bénéficier des services Google sur votre appareil.
- 5 Une fois votre compte Google configuré, votre appareil se synchronise automatiquement avec votre compte Google sur le Web (si une connexion de données est disponible).

Lorsque la connexion est établie, votre appareil se synchronise avec vos services Google, tels que Gmail, Contacts et Google Agenda. Vous pouvez également utiliser Maps, télécharger des applications de Play Store, sauvegarder vos paramètres sur les serveurs Google et profiter des autres services de Google sur votre appareil.

## **IMPORTANT**





- Certaines applications telles que le Calendrier ne fonctionnent qu'avec le premier compte Google que vous avez ajouté. Si vous prévoyez d'utiliser plus d'un compte Google sur votre appareil, assurez-vous de bien vous connecter avec le compte que vous avez choisi. Lors de la connexion, votre répertoire, vos messages Gmail, vos événements de calendrier et les autres informations liées à ces applications ou services Web sont synchronisés avec votre appareil. Si vous ne vous connectez pas à un compte Google lors de la configuration du téléphone, vous devrez vous connecter ou créer un compte Google lorsque vous utiliserez pour la première fois une application nécessitant un compte Google (Gmail ou Play Store, par exemple).
- Si vous disposez d'un compte professionnel lié à votre entreprise ou à une organisation, contactez le service informatique concerné pour connaître les dispositions à prendre pour se connecter.

# Connexion à des réseaux et périphériques

## Wi-Fi

Vous pouvez accéder à Internet en haut-débit lorsque vous vous trouvez dans la zone de couverture d'un point d'accès sans fil (PA).



### Connexion aux réseaux Wi-Fi

- 1 Appuyez sur  >  >  > onglet **Réseaux** > **Wi-Fi**.
- 2 Appuyez sur  pour activer le Wi-Fi et commencer la recherche des réseaux Wi-Fi disponibles.
- 3 Appuyez sur un réseau pour établir la connexion à ce réseau.
  - Si le réseau est sécurisé avec une icône de verrouillage, vous devez saisir un code (phrase d'accès) ou un mot de passe.
- 4 Dans la barre d'état, différentes icônes indiquent l'état du réseau Wi-Fi.

### REMARQUE

- Si vous êtes en dehors de la zone Wi-Fi ou si vous avez désactivé le Wi-Fi, l'appareil peut se connecter automatiquement à Internet à l'aide des données mobiles, ce qui peut entraîner des frais.

### ASTUCE ! Pour déterminer l'adresse MAC

Appuyez sur  >  >  > onglet **Réseaux** > **Wi-Fi** >  > **Paramètres Wi-Fi avancés** > **Adresse MAC**.





## Bluetooth

Bluetooth est une technologie de communications de courte portée qui vous permet de vous connecter sans fil à un certain nombre d'appareils Bluetooth, tels que les kits piéton et les kits mains libres en voiture, les appareils mobiles, les ordinateurs, les imprimantes et les appareils sans fil compatibles Bluetooth.

### REMARQUE

- LG décline toute responsabilité en cas de perte, d'interception ou de mauvaise utilisation de données envoyées ou reçues via la fonctionnalité Bluetooth.
- Veillez à ce que les appareils avec lesquels vous échangez des données ou dont vous recevez des données soient de confiance et parfaitement sécurisés.
- Si des obstacles se trouvent entre les périphériques, la distance d'utilisation pourrait être réduite.
- Certains appareils, notamment ceux non testés ou approuvés par Bluetooth SIG, peuvent être incompatibles avec votre appareil.

### Appairage de votre appareil avec un autre appareil Bluetooth

- 1 Appuyez sur  >  >  > onglet **Réseaux** > **Bluetooth**.
- 2 Appuyez sur  pour activer le Bluetooth et lancer la recherche de périphériques Bluetooth disponibles.
  - Si vous souhaitez également détecter les périphériques visibles sur une étendue donnée, appuyez sur **RECHERCHER**.
- 3 Sélectionnez l'appareil que vous souhaitez coupler dans la liste. Une fois l'appairage effectué, votre appareil se connecte à l'autre appareil.

### REMARQUE

- L'appairage de deux appareils Bluetooth ne doit se faire qu'une seule fois. Une fois qu'un appairage a été effectué, les appareils se reconnaissent systématiquement et continuent de s'échanger des informations.

**ASTUCE !** Consultez la documentation accompagnant l'appareil Bluetooth pour obtenir des informations sur le mode d'appairage et le code d'accès (en général, 0 0 0 0 – quatre zéros).

## Envoi de données via Bluetooth

- 1 Sélectionnez un fichier ou un élément tel qu'un contact ou un fichier multimédia.
- 2 Sélectionnez l'option d'envoi de données par Bluetooth.
- 3 Recherchez un périphérique compatible Bluetooth et procédez à un jumelage.

### REMARQUE

- En raison des différentes spécifications et fonctionnalités des appareils Bluetooth, l'affichage et les opérations peuvent être différents. Des fonctions telles que le transfert ou l'échange, par exemple, peuvent ne pas être disponibles avec certains appareils Bluetooth.

## Réception de données via Bluetooth

- 1 Appuyez sur  >  >  > onglet **Réseaux** > **Bluetooth**.
- 2 Appuyez sur  pour activer le Bluetooth.
- 3 L'appareil émetteur vous enverra un message vous demandant d'accepter une tentative d'appairage. Veillez à bien sélectionner **ACCEPTER**.

## Wi-Fi Direct

Wi-Fi Direct fournit une connexion directe entre appareils compatibles Wi-Fi sans nécessiter de point d'accès.

### Activation de Wi-Fi Direct

- 1 Appuyez sur  >  >  > onglet **Réseaux** > **Wi-Fi**.
- 2 Appuyez sur  > **Paramètres Wi-Fi avancés** > **Wi-Fi Direct**.

## REMARQUE

- Lorsque vous êtes dans ce menu, votre appareil est visible par d'autres appareils Wi-Fi Direct visibles à proximité.

## Transfert de données entre un PC et l'appareil

Vous pouvez copier ou déplacer des données entre un PC et le téléphone.

### Transfert de données





- 1 Connectez votre périphérique à un PC à l'aide du câble USB fourni avec le téléphone.
- 2 Ouvrez le volet Notifications, appuyez sur le type de connexion actuel et sélectionnez **Appareil média (MTP)**.
- 3 Une fenêtre s'affiche sur votre PC, vous permettant de transférer les données de votre choix.

## REMARQUE

- Le pilote LG Android Platform doit être installé sur votre PC pour que le téléphone puisse être détecté.
- Vérifiez la configuration nécessaire pour l'utilisation d'un **Appareil média (MTP)**.



Éléments	Condition requise
Système d'exploitation	Microsoft Windows XP SP3, Vista ou version ultérieure
Version de Window Media Player	Windows Media Player 10 ou version ultérieure

## Émission d'un appel



- 1 Appuyez sur  >  pour ouvrir le clavier de numérotation.
- 2 Entrez le numéro sur le clavier de numérotation. Pour supprimer un chiffre, appuyez sur .
- 3 Après avoir saisi le numéro souhaité, appuyez sur  pour passer l'appel.
- 4 Pour raccrocher, appuyez sur .

**ASTUCE !** Pour saisir le signe « + » au début d'un numéro international, appuyez de façon prolongée sur .

## Appel des contacts

- 1 Appuyez sur  >  pour ouvrir le répertoire.
- 2 Parcourez la liste de contacts. Vous pouvez également saisir le nom du contact dans le champ de recherche ou faire défiler les lettres de l'alphabet sur le bord droit de l'écran.
- 3 Dans la liste qui s'affiche, appuyez sur le contact voulu.





## Réponse à un appel et rejet d'un appel

- Glissez  dans n'importe quelle direction pour répondre à l'appel entrant.
- Glissez  dans n'importe quelle direction pour rejeter un appel entrant.

### REMARQUE

- Appuyez sur **Refuser avec un message** ou faites glisser l'option si vous voulez envoyer un message à l'appelant.

## Émettre un second appel

- 1 Pendant votre premier appel, appuyez sur la touche  > **Ajouter un appel** et entrez le numéro.
- 2 Appuyez sur  pour passer l'appel.
- 3 Les deux appels s'affichent sur l'écran d'appel. L'appel initial est verrouillé et mis en attente.
- 4 Appuyez sur le numéro qui s'affiche pour basculer entre les appels. Ou appuyez sur  pour effectuer une conférence téléphonique.
- 5 Pour mettre fin à tous les appels, appuyez sur .

### REMARQUE

- Vous serez facturé pour chaque appel émis.

## Affichage des journaux d'appel

- 1 Appuyez sur  >  > onglet **Journal des appels**.
- 2 Une liste de tous les appels émis, reçus et manqués est affichée.

### ASTUCE !

- Pour afficher les détails de chaque appel (date, heure et durée), appuyez sur la ligne correspondante.
- Appuyez sur  > **Supprimer tout** pour supprimer tous les éléments enregistrés.

## Paramètres d'appel

Vous pouvez configurer les paramètres d'appel, comme le renvoi d'appel et d'autres fonctionnalités particulières proposées par votre opérateur.

- 1 Appuyez sur  >  pour ouvrir le clavier de numérotation.
- 2 Appuyez sur  > **Paramètres d'appel** et configurez les options souhaitées.

# Répertoire

Vous avez la possibilité d'ajouter des contacts sur votre appareil et de les synchroniser avec ceux de votre compte Google ou d'autres comptes prenant en charge la synchronisation des contacts.

## Recherche d'un contact

- 1 Appuyez sur  >  pour ouvrir le répertoire.
- 2 Appuyez sur **Rechercher un contact** et saisissez le nom du contact à l'aide du clavier.



## Ajout d'un nouveau contact

- 1 Appuyez sur  >  et saisissez le numéro du nouveau contact.
- 2 Appuyez sur  > **Ajouter aux contacts** > **Nouveau contact**.
- 3 Pour associer une image au nouveau contact, appuyez sur l'icône d'image. Sélectionnez **Prendre une photo** ou **Sélectionner à partir de la Galerie**.
- 4 Saisissez les informations de votre choix pour le contact.
- 5 Appuyez sur **ENREGISTRER**.



## Contacts préférés

Permet de classer dans les favoris les contacts que vous appelez fréquemment.



### Ajout d'un contact à vos favoris

- 1 Appuyez sur  >  pour ouvrir le répertoire.
- 2 Appuyez sur un contact pour afficher les informations le concernant.
- 3 Appuyez sur l'étoile en haut à droite de l'écran. L'étoile devient jaune.

## Suppression d'un contact de votre liste de favoris

- 1 Appuyez sur  >  > onglet **Favoris**.
- 2 Sélectionnez un contact pour afficher les informations le concernant.
- 3 Appuyez sur l'étoile jaune en haut à droite de l'écran. L'étoile devient foncée et le contact est supprimé des favoris.

## Création d'un groupe

- 1 Appuyez sur  >  > onglet **Groupes**.
- 2 Appuyez sur  > **Nouveau groupe**.
- 3 Saisissez un nom pour ce nouveau groupe. Vous pouvez aussi attribuer une sonnerie distincte au nouveau groupe créé.
- 4 Appuyez sur **Ajouter des membres** pour ajouter des contacts au groupe, puis appuyez sur **AJOUTER**.
- 5 Pour sauvegarder le groupe, appuyez sur **ENREGISTRER**.



### REMARQUE

- La suppression d'un groupe n'entraîne pas la suppression des contacts qui lui sont affectés. Ces derniers seront conservés dans votre répertoire.

# Messagerie

Votre téléphone réunit les fonctions SMS et MMS dans un menu intuitif et convivial.

## Envoi d'un message

- 1 Appuyez sur  >  > .
- 2 Saisissez le nom ou le numéro d'appel du contact dans le champ **À**. Au fur et à mesure que vous saisissez le nom du contact, les contacts correspondants s'affichent. Vous pouvez appuyer sur un destinataire suggéré et ajouter plus d'un contact.

### REMARQUE

- Vous serez peut-être facturé pour chaque message SMS envoyé. Veuillez contacter votre fournisseur de services.

- 3 Appuyez sur le champ de texte pour commencer la saisie du message.
- 4 Appuyez sur  pour ouvrir le menu d'options. Choisissez l'une des options disponibles.

**ASTUCE !** Vous pouvez appuyer sur  pour joindre un fichier à votre message.

- 5 Appuyez sur **Envoy...** pour envoyer votre message.

### ASTUCE !

- La limite de 160 caractères peut varier d'un pays à l'autre, selon la méthode de codage du SMS et la langue utilisée.
- Si une image, une vidéo ou un fichier audio est ajouté à un message SMS, celui-ci est automatiquement converti en message MMS et il vous est facturé en conséquence.

## REMARQUE

- Lorsque vous recevez un SMS pendant un appel, une sonnerie vous en avertit.

## Affichage conversation

Les messages échangés avec une autre personne sont affichés dans l'ordre chronologique. Vous avez ainsi facilement accès à l'historique de vos conversations.

## Modification des paramètres de messagerie

Les paramètres de messagerie de votre appareil sont prédéfinis pour vous permettre d'envoyer des messages immédiatement. Vous pouvez toutefois modifier les paramètres en fonction de vos préférences.

- Appuyez sur  >  >  > **Paramètres**.

Vous pouvez vous servir de l'application E-mail pour lire des e-mails provenant de services de messagerie autres que Gmail. L'application E-mail prend en charge les types de comptes suivants : POP3, IMAP et Microsoft Exchange (pour les utilisateurs en entreprise).

## Gestion de comptes de messagerie

### Ouverture de l'application E-mail

La première fois que vous ouvrez l'application E-mail, un assistant de configuration s'affiche pour vous aider à ajouter un compte de messagerie.

- Appuyez sur  >  > .

### Ajout d'un autre compte

- Appuyez sur  >  >  >  > **Paramètres** > .

### Modification des paramètres de messagerie généraux

- Appuyez sur  >  >  >  > **Paramètres** > **Paramètres généraux**.

### Suppression d'un compte de messagerie







- Appuyez sur  >  >  >  > **Paramètres** >  > **Supprimer le compte**  
> sélectionnez le compte à supprimer > **SUPPRIMER** > **OUI**.

## Utilisation des dossiers de comptes

- Appuyez sur  >  >  >  > **Afficher tous les dossiers**.

Tous les comptes possèdent des dossiers Boîte de réception, Boîte d'envoi, Envoyés et Brouillons. Selon les fonctions prises en charge par le fournisseur de services de votre compte, il existe peut-être aussi d'autres dossiers.

## Composition et envoi d'un e-mail

- 1 Appuyez sur  >  >  >  pour créer un nouvel e-mail.
- 2 Saisissez l'adresse du destinataire du message. Au fur et à mesure que vous saisissez l'adresse, les adresses correspondantes figurant dans vos contacts vous sont proposées. Si vous ajoutez plusieurs adresses, séparez-les par des points-virgules.
- 3 Appuyez sur le champ **Cc/Cci** pour pouvoir envoyer une copie carbone ou une copie carbone invisible à d'autres contacts/adresses e-mail.
- 4 Appuyez sur le champ de texte et saisissez votre message.
- 5 Appuyez sur  pour joindre un fichier au message.
- 6 Appuyez sur  pour envoyer le message.

## Options de l'appareil photo sur le viseur

Vous pouvez utiliser la fonction Appareil photo ou Caméra pour prendre et partager des photos et des vidéos.

- Appuyez sur  >  > .



- 1 Options Masquer/Afficher** : appuyez pour masquer/afficher les options de l'appareil photo sur le viseur.
- 2 Flash** : vous permet de gérer le flash de l'appareil photo.
- 3 Échanger appareil photo** : permet de basculer entre l'objectif arrière et l'objectif avant de l'appareil photo.
- 4 Prise de vue** : vous permet de sélectionner le mode de prise de l'image.
- 5 Paramètres** : appuyez sur cette icône pour ouvrir le menu des paramètres de l'appareil photo.
- 6 Galerie** : appuyez pour visualiser la dernière photo prise ou vidéo réalisée.
- 7 Enregistrer** : appuyez sur cette icône pour commencer l'enregistrement.
- 8 Capturer** : appuyez sur cette option pour prendre une photo.







9 **Touche Retour** : appuyez pour quitter l'appareil photo.

## REMARQUE





- Nettoyez le cache à l'aide d'un chiffon microfibre avant de prendre des photos. S'il y a des traces de doigt sur le cache, les images peuvent être floues avec un effet « halo ».

## Utilisation des paramètres avancés

Dans le viseur de l'appareil photo, appuyez sur  pour afficher les options avancées. Appuyez sur chaque icône pour régler les paramètres suivants de l'appareil photo.







	Permet de définir la taille de votre image et de votre vidéo.
	Permet de déclencher la prise de photos par commande vocale. Lorsque cette option est activée, pour prendre une photo, il vous suffit de dire « <b>Cheese</b> », « <b>Smile</b> » ou « <b>LG</b> », etc.
	Permet de régler le minuteur de votre appareil photo. Cette option est pratique si vous voulez apparaître sur la photo ou dans la vidéo.
	Permet de réaliser des images encore plus belles et d'enregistrer des vidéos de meilleure qualité en affichant un quadrillage pour faciliter le cadrage.
	Permet de choisir l'emplacement de stockage de vos photos et vidéos. Choisissez entre les options suivantes : <b>IN</b> (mémoire interne) ou <b>SD</b> (carte SD). Ce menu s'affiche uniquement lorsque la carte SD est insérée.
	Indique comment utiliser une fonction. Cette icône vous fournira un guide d'aide.

## Prendre une photo

- 1 Appuyez sur  >  > .
- 2 Cadrez votre sujet pour qu'il apparaisse à l'écran.
- 3 Un carré apparaît autour du sujet pour indiquer que l'appareil a fait la mise au point.
- 4 Appuyez sur  pour prendre une photo. Votre photo est automatiquement enregistrée dans la Galerie.

## Une fois la photo prise

Appuyez sur l'image miniature sur l'écran pour afficher la dernière photo prise.

	Appuyez pour modifier la photo.
	Permet de prendre immédiatement une autre photo.
	Appuyez pour accéder aux options de partage disponibles.
	Permet de supprimer la photo.
	Permet d'accéder à des options supplémentaires.
	Permet d'ajouter la photo à vos favoris.

## Mode Panorama





Ce mode vous permet de prendre une photo panoramique.

- 1 Appuyez sur  >  > .
- 2 Appuyez sur  > .
- 3 Appuyez sur  pour commencer la prise de photo panoramique.
- 4 Faites pivoter lentement votre appareil dans une direction.
- 5 Assurez-vous que la zone de mise au point s'aligne sur la ligne directrice bleue lorsque vous prenez la photo.
- 6 Appuyez sur  pour arrêter la prise de photo panoramique.

## Enregistrement d'une vidéo





- 1 Appuyez sur  >  > .
- 2 Cadrez votre sujet pour qu'il apparaisse à l'écran.
- 3 Appuyez sur  pour lancer l'enregistrement de votre vidéo.
- 4 La durée de l'enregistrement s'affiche en haut de l'écran.

### REMARQUE

- Appuyez sur  pour prendre des photos pendant que vous enregistrez une vidéo.
- 5 Appuyez sur  pour faire une pause dans l'enregistrement. Vous pouvez reprendre l'enregistrement en appuyant sur .  
- OU -  
Appuyez sur  pour arrêter l'enregistrement. Votre vidéo est automatiquement enregistrée dans la Galerie.



## Après l'enregistrement d'une vidéo

Appuyez sur la vidéo miniature sur l'écran pour voir votre dernière vidéo enregistrée.

	Permet d'enregistrer une autre vidéo immédiatement.
	Permet d'ouvrir les options de partage disponibles (comme la messagerie ou la fonction Bluetooth) pour effectuer un partage.
	Permet de supprimer la vidéo.
	Permet d'accéder à des options supplémentaires.
	Permet d'ajouter la vidéo à vos favoris.

## Galerie

L'application Galerie regroupe les images et les vidéos que vous avez enregistrées, y compris celles que vous avez prises avec l'application Appareil Photo et celles que vous avez téléchargées sur Internet ou à partir d'autres sources.

- 1 Appuyez sur  >  >  pour afficher les images enregistrées.
- 2 Appuyez sur un album pour l'ouvrir et afficher son contenu. (Les images et vidéos contenues dans l'album s'affichent par ordre chronologique.)
- 3 Appuyez sur une image d'un album pour l'afficher.

### REMARQUE

- En fonction du logiciel installé, certains formats de fichier peuvent ne pas être pris en charge.
- Certains fichiers peuvent ne pas être lus correctement à cause de leur codage.

## Affichage des photos

La Galerie affiche vos photos dans des dossiers. Lorsqu'une application, comme E-mail, enregistre une photo, le dossier de téléchargement est automatiquement créé pour y enregistrer la photo. De la même façon, prendre une capture d'écran crée automatiquement le dossier Captures d'écran.

Les images s'affichent par date de création. Sélectionnez une photo pour l'afficher en plein écran. Faites défiler l'écran vers la droite ou vers la gauche pour afficher la photo précédente ou suivante.

## Zoom avant et arrière

Utilisez une des méthodes suivantes pour effectuer un zoom avant sur une image :





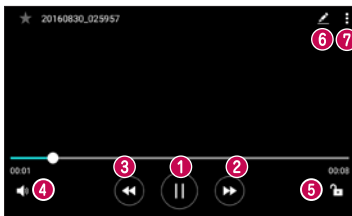

- Appuyez deux fois n'importe où pour effectuer un zoom avant.
- Écartez deux doigts n'importe où sur la photo pour effectuer un zoom avant. Rapprochez vos doigts ou appuyez deux fois sur la photo pour effectuer un zoom arrière.

## Options vidéo

- 1 Appuyez sur  >  > .
- 2 Sélectionnez la vidéo que vous souhaitez regarder.



Permet de suspendre/reprendre la lecture de la vidéo.

<p>2 </p>	<p>Touchez et maintenez pour avancer rapidement par incréments de 3 secondes. Permet une avance rapide de 10 secondes.</p>
<p>3 </p>	<p>Touchez et maintenez pour revenir en arrière par incréments de 3 secondes. Permet un retour rapide de 10 secondes.</p>
<p>4 </p>	<p>Permet de régler le volume de la vidéo.</p>
<p>5 </p>	<p>Permet de verrouiller/déverrouiller l'écran.</p>
<p>6 </p>	<p>Appuyez sur cette option pour définir les différents effets.</p>
<p>7 </p>	<p>Permet d'accéder à des options supplémentaires.</p>

## REMARQUE



- Pendant la lecture d'une vidéo, faites glisser le côté droit de l'écran vers le haut ou le bas pour régler le son.
- Pendant la lecture d'une vidéo, faites glisser le côté gauche de l'écran vers le haut ou le bas pour régler la luminosité.
- Pendant la lecture d'une vidéo, faites glisser votre doigt de gauche à droite (ou vice versa) pour faire une avance rapide ou revenir en arrière.

## Modification des photos

Lors de l'affichage d'une photo, appuyez sur .

## Suppression de photos et vidéos

Utilisez l'une des méthodes suivantes :

- Dans un dossier, appuyez sur , sélectionnez les photos/vidéos et appuyez sur **SUPPRIMER**.
- Lors de l'affichage d'une photo, appuyez sur .

## Définition d'un fond d'écran

Lors de l'affichage d'une photo, appuyez sur **⋮** > **Configurer l'image comme** pour définir l'image comme fond d'écran ou pour l'affecter à un contact.

### REMARQUE

- En fonction du logiciel installé, certains formats de fichier peuvent ne pas être pris en charge.
- Si la taille de fichier dépasse la mémoire disponible, une erreur risque de se produire à l'ouverture des fichiers.



## Musique





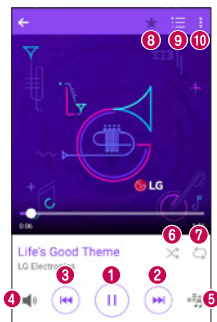



Votre téléphone est équipé d'un lecteur audio qui permet d'écouter vos morceaux préférés.

### Lecture d'une chanson

- 1 Appuyez sur  >  > .
- 2 Appuyez sur l'onglet **Chansons**.
- 3 Sélectionnez la chanson que vous souhaitez lire.
- 4 Les options suivantes vous sont proposées.



1		Permet d'interrompre la lecture.
		Permet de reprendre la lecture.

2		Permet de passer au morceau suivant de l'album, de la liste d'écoute ou de la liste de lecture aléatoire. Appuyer et maintenir pour faire une avance rapide.
3		Permet de revenir au début de la piste en cours de lecture ou de revenir à la piste précédente de l'album, de la liste d'écoute ou de la liste de lecture aléatoire. Appuyer et maintenir pour faire un retour rapide.
4		Permet de régler le volume.
5		Permet de configurer les effets audio.
6		Permet de lire la liste d'écoute en cours en mode aléatoire (les morceaux sont joués dans un ordre aléatoire).
7		Permet de basculer entre les options de lecture en boucle de toutes les chansons, de répétition de la chanson actuelle ou de désactivation de la lecture en boucle.
8		Permet d'ajouter la chanson à vos favoris.
9		Permet d'afficher la liste d'écoute en cours.
10		Permet d'accéder à des options supplémentaires.

## REMARQUE

- En fonction du logiciel installé, certains formats de fichier peuvent ne pas être pris en charge.
- Si la taille de fichier dépasse la mémoire disponible, une erreur risque de se produire à l'ouverture des fichiers.
- Les contenus musicaux peuvent être protégés par des traités internationaux, ainsi que par les législations nationales en vigueur en matière de copyright. Par conséquent, la copie ou la reproduction d'un contenu musical peut être soumise à l'obtention d'autorisations ou de licences particulières. Dans certains pays, la législation en vigueur interdit la copie à usage privé de tout contenu protégé par un copyright. Avant de télécharger ou de copier le fichier, veuillez prendre connaissance de la législation en vigueur du pays concerné au sujet de l'utilisation d'un tel contenu.

## Horloge

L'application Horloge vous donne accès aux Alarmes, au Minuteur, aux Fuseaux horaires et au Chronomètre. Pour accéder à ces fonctions, appuyez sur les onglets situés dans la partie supérieure de l'écran ou faites glisser vos doigts horizontalement en travers de l'écran.

- Appuyez sur  >  > .

## Alarmes

L'onglet Alarmes vous permet de définir des alarmes.

- 1 Appuyez sur  >  >  > onglet **Alarmes**.
- 2 Appuyez sur  pour ajouter une nouvelle alarme.
- 3 Réglez les paramètres à votre convenance et appuyez sur **ENREGISTRER**.

### REMARQUE

- Vous pouvez également appuyer sur une alarme existante pour la modifier.

## Minuteur

L'onglet Minuteur vous prévient par un signal sonore lorsque le délai défini s'est écoulé.

- 1 Appuyez sur  >  >  > onglet **Minuteur**.
- 2 Réglez le minuteur sur la durée souhaitée.
- 3 Appuyez sur **Démarrer** pour lancer le minuteur.
- 4 Appuyez sur **Arrêter** pour arrêter le minuteur.

## Fuseaux horaires

L'onglet Fuseaux horaires vous permet de vérifier facilement l'heure actuelle dans d'autres villes du monde.

- 1 Appuyez sur  >  >  > onglet **Fuseaux horaires**.

2 Appuyez sur  et sélectionnez la ville de votre choix.

## Chronomètre

L'onglet Chronomètre vous permet d'utiliser votre appareil comme un chronomètre.

1 Appuyez sur  >  >  > onglet **Chronomètre**.

2 Appuyez sur **Démarrer** pour lancer le chronomètre.

- Appuyez sur **Tour** pour enregistrer des temps par tour.

3 Appuyez sur **Arrêter** pour arrêter le chronomètre.

## Calculatrice

L'application Calculatrice vous permet d'effectuer des calculs à l'aide d'une calculatrice ordinaire ou scientifique.

1 Appuyez sur  >  > .

2 Saisissez des chiffres à l'aide des touches numériques.

3 Pour les calculs simples, appuyez sur la fonction que vous souhaitez effectuer (+, -, x ou ÷), suivie de =.

### REMARQUE

- Pour les calculs plus complexes, appuyez sur .

## Agenda

L'application Agenda vous permet de suivre les événements de votre agenda.

1 Appuyez sur  >  > .

2 Appuyez sur la date à laquelle vous souhaitez ajouter un événement. Ensuite, appuyez sur .

## Dictaphone

L'application Dictaphone enregistre des fichiers audio que vous pourrez utiliser de différentes façons.

### Enregistrement d'un son ou d'une voix

- 1 Appuyez sur  >  > .
- 2 Appuyez sur  pour lancer l'enregistrement.
- 3 Appuyez sur  pour quitter l'enregistrement.
- 4 Appuyez sur  pour écouter l'enregistrement.

#### REMARQUE

- Appuyez sur  pour accéder à vos enregistrements. Vous pouvez écouter vos enregistrements sauvegardés.

## Recherche vocale

Utilisez cette application pour rechercher des pages Web avec votre voix.

- 1 Appuyez sur  >  > dossier **Google** > .
- 2 Dites un mot-clé ou une expression lorsque **Écoute en cours...** s'affiche à l'écran. Sélectionnez l'un des mots-clés proposés.

#### REMARQUE

- Selon la région ou l'opérateur, cette application peut ne pas être disponible.

## Téléchargements

Utilisez cette application pour voir les fichiers téléchargés par les applications.

- Appuyez sur  >  > .

### REMARQUE

- Selon la région ou l'opérateur, cette application peut ne pas être disponible.

## Radio FM

Votre téléphone comporte une Radio FM intégrée qui vous permet d'écouter vos stations de radio préférées lors de vos déplacements.

- Appuyez sur  >  > .

**ASTUCE !** Vous devez brancher vos écouteurs pour qu'ils servent d'antenne.

### REMARQUE



- Selon la région ou l'opérateur, cette application peut ne pas être disponible.

# Navigateur Internet

## Internet





Internet vous permet d'accéder rapidement à un univers coloré de jeux, de musiques, d'informations, de sports, de divertissements, etc., directement sur votre appareil portable.

### REMARQUE

- Lorsque vous vous connectez à ces services et que vous téléchargez du contenu, des frais supplémentaires vous sont facturés. Vérifiez le coût des données auprès de votre fournisseur réseau.
- Appuyez sur  >  > .

## Utilisation de la barre d'outils Web

Faites défiler l'écran vers le haut de la page Web pour accéder à la barre d'outils du navigateur.

	Permet de revenir à la page précédente.
	Permet d'accéder à la page suivante.
	Permet d'accéder à la page d'accueil.
	Permet d'ouvrir une nouvelle fenêtre.
	Touchez pour accéder à vos signets.

## Affichage des pages Web

Appuyez sur le champ de l'adresse, saisissez l'adresse Web et appuyez sur **Aller** sur le clavier.

## Ouvrir une page

Pour ouvrir une nouvelle page, appuyez sur  > .

Pour ouvrir une autre page Web, appuyez sur , faites défiler l'écran vers le haut ou vers le bas, puis appuyez sur une page pour la sélectionner.

## Effectuer une recherche vocale sur Internet

Appuyez sur le champ d'adresse, puis sur . Lorsque vous y êtes invité, prononcez un mot-clé puis sélectionnez l'un des mots-clés proposés.

### REMARQUE

- Ceci peut ne pas être disponible en fonction de la région ou du fournisseur de service.

## Favoris

Pour enregistrer la page Web actuelle dans les favoris, appuyez sur  > **Favori** > **ENREG.**

Pour ouvrir une page Web enregistrée dans les favoris, appuyez sur  et sélectionnez le favori de votre choix.

## Historique

Appuyez sur  > onglet **Historique** pour ouvrir une liste de pages Web récemment visitées. Pour effacer tout l'historique, appuyez sur  > **OUI**.

## Chrome

Utilisez Chrome pour rechercher des informations et parcourir des pages Web.

- Appuyez sur  >  > .

### REMARQUE

- Selon la région ou l'opérateur, cette application peut ne pas être disponible.

## Affichage des pages Web

Appuyez sur le champ d'adresse, puis saisissez une adresse Web ou des critères de recherche.

## Ouvrir une page

Pour ouvrir une nouvelle page, appuyez sur **⋮ > Nouvel onglet**.

Pour ouvrir une autre page Web, appuyez sur **□** et sur une page pour la sélectionner.

# Paramètres

L'application Paramètres contient la plupart des outils permettant de personnaliser et de configurer votre appareil. Tous les paramètres de cette application sont décrits dans cette section.

## Pour ouvrir l'application Paramètres

- Appuyez sur  > Maintenez le doigt enfoncé sur  > **Paramètres système.**  
- OU -
- Appuyez sur  >  > .

## Réseaux

### < RÉSEAUX SANS FIL >

#### Double carte SIM

Configurez les réglages de la double carte SIM.

- **La carte SIM 1** : permet de modifier le nom de la carte SIM et l'icône de carte SIM pour la carte SIM 1.
- **Activez l'emplacement 1** : cochez la case pour activer ou désactiver l'emplacement de la carte SIM 1.
- **La carte SIM 2** : permet de modifier le nom de la carte SIM et l'icône de carte SIM pour la carte SIM 2.
- **Activez l'emplacement 2** : cochez la case pour activer ou désactiver l'emplacement de la carte SIM 2.
- **Thème couleur de la carte SIM** : Permet de choisir les couleurs souhaitées.
- **Coût mode d'économie** : pour chaque contact ajouté dans l'annuaire figure une information concernant la carte SIM sur laquelle il se trouve. Durant un appel, la carte SIM de l'opérateur correspondant est identifiée et l'appel est réalisé à l'aide de la carte SIM adéquate. Cela vous permet d'utiliser le même opérateur que votre correspondant.

- **Données mobiles** : cochez la case pour activer l'accès aux données via un réseau mobile.
- **Carte SIM à utiliser** : vous pouvez modifier le réseau de données par défaut. Tous les services par paquets mobiles (Web, MMS, e-mail, etc.) utiliseront la carte SIM sélectionnée pour cette valeur. Lorsqu'une seule carte SIM est insérée, le réseau de données par défaut est défini comme celui de la carte SIM insérée et ne peut pas être modifié.
- **Itinérance de données** : cochez cette option pour pouvoir utiliser des connexions de données mobiles lorsque vous êtes en dehors de votre réseau local.

## Wi-Fi

Permet d'activer la fonction Wi-Fi pour pouvoir se connecter aux réseaux Wi-Fi disponibles.

## Bluetooth

Permet d'activer ou de désactiver la fonction sans fil Bluetooth afin de l'utiliser.

## Données mobiles

Permet d'afficher l'utilisation des données et de définir la limite d'utilisation des données mobiles.

## Appels

Configurez les paramètres d'appel, tels que le renvoi d'appel et d'autres fonctions particulières proposées par votre opérateur.

[Onglet **La carte SIM 1/La carte SIM 2**]

- **Boîte vocale** : permet de sélectionner le service de messagerie de votre opérateur.
- **Numéros autorisés** : permet d'activer et de compiler une liste des numéros pouvant être appelés à partir de votre téléphone. Vous devez saisir le code PIN2 qui vous a été communiqué par votre fournisseur. Depuis votre téléphone, vous pouvez uniquement appeler les numéros de la liste des numéros autorisés.
- **Renvoi d'appel** : permet de définir les options de renvoi d'appel.
- **Interdiction d'appels** : exclut les appels entrants, sortants ou internationaux.
- **Durées des appels** : permet d'afficher la durée des appels, y compris pour le Dernier appel, les Appels sortants, les Appels entrants et Tous les appels.

- **Paramètres supplémentaires** : permet de modifier les paramètres suivants :  
**Numéro de l'appelant** : vous permet de définir les paramètres d'opérateur par défaut afin d'afficher votre numéro lors des appels sortants.  
**Appel en attente** : si cette fonction est activée, le téléphone vous prévient lorsque vous recevez un appel entrant et que vous êtes déjà en ligne (en fonction de votre opérateur réseau).

#### [Onglet Commun]

- **Transfert intelligent** : permet de recevoir des appels depuis votre carte SIM2 si la ligne de la carte SIM1 est occupée, et vice versa.
- **Notification des appels entrants** : permet d'affiche une notification vous signalant un appel entrant lorsque vous êtes en train d'utiliser une application.
- **Rejet d'appel** : permet d'activer la fonction de rejet d'appel.
- **Refuser avec un message** : permet d'envoyer un message rapide lorsque vous souhaitez rejeter un appel. Cette fonction peut s'avérer particulièrement utile si vous devez rejeter un message pendant une réunion.
- **Réponse auto** : permet de définir le délai avant qu'un périphérique connecté en mains-libres réponde automatiquement à un appel.
- **Vibrer lors de la réponse** : permet de faire vibrer votre appareil lorsque votre correspondant décroche.
- **Enregistrer des numéros inconnus** : permet d'ajouter des numéros dans le répertoire après un appel.
- **Bouton d'alimentation pour raccrocher** : permet de sélectionner votre fin d'appel.
- **Mode Silence pour appel entrant** : cochez cette option pour que l'appareil s'arrête de sonner avec une simple rotation en cas d'appel entrant.

#### < CONNECTIVITÉ >

##### Partage de connexion

- **Partager connexion USB** : permet de partager la connexion Internet avec votre ordinateur à l'aide d'un câble USB.

- **Hotspot Wi-Fi** : permet de créer un point d'accès Wi-Fi mobile et de partager votre connexion.
- **Partage de connexion Bluetooth** : permet de vous connecter à d'autres appareils via Bluetooth.
- **Aide** : affiche des informations d'aide sur les fonctions Partager connexion USB, Hotspot Wi-Fi et Partage de connexion Bluetooth.

## Plus

- **Mode Avion** : permet d'utiliser de nombreuses fonctions de votre appareil, comme des jeux et de la musique, lorsque vous vous trouvez dans une zone où il est interdit de passer des appels, de recevoir des appels ou d'utiliser des données. Lorsque vous réglez votre appareil sur le mode Avion, vous ne pouvez pas passer d'appels, ni en recevoir, ni accéder à des informations en ligne.
- **VPN** : sur votre appareil, vous pouvez ajouter, configurer et gérer des réseaux privés virtuels (VPN) qui vous permettent de vous connecter et d'accéder à des ressources au sein d'un réseau local sécurisé, comme votre réseau d'entreprise.
- **Réseaux mobiles** : permet de configurer divers paramètres du réseau mobile.
- **Impression** : permet d'imprimer le contenu de certains écrans (comme des pages Web affichées dans Chrome) à l'aide d'une imprimante connectée au même réseau Wi-Fi que votre appareil Android.

## Son et Notification

### < BASIQUE >

#### Profil des sons

Permet de définir le profil sonore de votre appareil.

### < SON >

#### Volume

Réglez le volume du téléphone en fonction de vos besoins et de votre environnement.

## **Sonnerie SIM1 / Sonnerie SIM2**

Permet de définir les sonneries des appels.

## **Ring ID**

Permet de choisir une sonnerie en fonction du numéro de téléphone de l'appel entrant.

## **< VIBRATION >**

### **Son avec vibration**

Cochez cette option pour que le téléphone vibre quand il sonne.

### **Type de vibration SIM1 / Type de vibration SIM2**

Vous permet de définir un type de vibration pour les notifications.

## **< NOTIFICATIONS >**

### **Ne pas déranger**

Permet de définir un calendrier afin d'éviter des interruptions causées par les notifications. Vous pouvez régler cette option pour permettre l'interruption de certaines fonctionnalités en appliquant le paramètre Prioritaires uniquement.

### **Écran de verrouillage**

Permet de choisir si vous souhaitez afficher ou masquer les notifications sur l'écran de verrouillage.

### **Applications**

Permet d'empêcher des applications d'afficher les notifications ou de régler des applications pour qu'elles affichent les notifications avec priorité lorsque l'option Ne pas déranger est configurée sur Prioritaires uniquement.

### **LED de notification**

Appuyez sur le bouton pour l'activer ou la désactiver. Lorsque cette option est activée, un voyant lumineux s'allume pour les notifications sélectionnées, dans la couleur que vous avez définie pour chacune d'entre elles.

## < PARAMÈTRES AVANCÉS >

### Plus

- **Son de notification SIM1/Son de notification SIM2** : permet de définir le son des notifications. Vous pouvez également ajouter un son de notification en appuyant sur  dans le coin supérieur droit de l'écran.
- **Vibration lorsqu'on appuie** : cochez cette option pour activer le vibreur lors des commandes tactiles et autres interactions avec l'interface utilisateur.
- **Effets sonores** : appuyez pour configurer la tonalité des touches d'appel, le son des commandes tactiles et le son de verrouillage de l'écran.
- **Notifications vocales de messages et d'appels** : appuyez sur le bouton **Notifications vocales de messages et d'appels** pour activer ou désactiver cette fonction. Une fois la fonction activée, votre appareil vous lit automatiquement à voix haute les appels entrants et les messages.

## Écran

### < ACCUEIL & VERROUILLAGE >

#### Écran d'accueil

- **Sélectionnez Accueil** : sélectionnez **Accueil** ou **EasyHome** comme page d'accueil par défaut.
- **Thème** : permet de sélectionner le thème de l'écran de votre appareil. Vous pouvez télécharger de nouveaux thèmes sur **LG SmartWorld**.
- **Fond d'écran** : permet de définir le fond d'écran à utiliser sur votre écran d'accueil.
- **Effet de défilement des écrans d'accueil** : sélectionnez le type d'effet que vous souhaitez afficher lorsque vous faites glisser votre doigt pour passer d'une page de l'écran d'accueil à une autre.
- **Laisser l'écran d'accueil tourner en boucle** : permet d'afficher le premier écran après le dernier lorsque vous faites défiler l'écran d'accueil.
- **Aide** : permet d'afficher des informations d'aide pour l'écran d'accueil.

## Écran de verrouillage

- **Choisir l'écran de verrouillage** : permet de définir un type d'écran de verrouillage pour sécuriser votre appareil. Grâce à cette option, vous pouvez afficher une série d'écrans qui vous aidera à dessiner un schéma de déverrouillage de l'écran. Si vous avez activé un schéma de verrouillage, il vous sera alors demandé de saisir votre schéma de déverrouillage pour déverrouiller l'écran lorsque vous l'activez ou lorsque vous allumez votre appareil.
- **Smart Lock** : permet de garder votre appareil déverrouillé lorsqu'il est connecté avec un périphérique sécurisé ou qu'il se trouve dans un endroit familier.
- **Fond d'écran** : permet de définir le fond d'écran de verrouillage.
- **Raccourcis** : permet de choisir les raccourcis disponibles sur l'écran de verrouillage.
- **Personne à contacter en cas de perte du téléphone** : permet d'afficher les informations du propriétaire sur l'écran de verrouillage en cas de perte du téléphone.
- **Minuterie du verrouillage** : permet de définir la période de mise en veille au bout de laquelle l'écran se verrouille automatiquement.
- **Verrouillage instantané par bouton d'alimentation** : cochez cette option pour verrouiller immédiatement l'écran lorsque vous appuyez sur le bouton Marche-Arrêt/Verrouillage. Ce réglage annule le Minuteur de verrouillage sécurité.

## Touches tactiles

Définissez les touches tactiles de l'écran d'accueil à afficher en bas de tous les écrans. Sélectionnez celles que vous voulez afficher, leur emplacement dans la barre et leur apparence.

< POLICE >

### Type de police

Sélectionnez le type de police souhaité.

### Taille de police

Sélectionnez la taille de police souhaitée.

## < PARAMÈTRES DE BASE >

### Luminosité

Ajustez la luminosité de l'écran à l'aide du curseur.

### Rotation automatique de l'écran

Permet de changer automatiquement d'orientation lors de la rotation de votre appareil.

### Mise en veille de l'écran

Permet de régler la durée qui précède la désactivation automatique de l'écran.

## < PARAMÈTRES AVANCÉS >

### Plus

- **Écran de veille interactif** : sélectionnez l'écran de veille à afficher lorsque le téléphone est branché à un Dock et/ou qu'il est en charge.
- **Calibration des capteurs de mouvement** : Permet d'améliorer l'exactitude de l'inclinaison et la vitesse du capteur.

## Général

## < PERSONNEL >

### Langue et clavier

Sélectionnez la langue du texte qui apparaît sur votre téléphone et pour la configuration du clavier à l'écran, avec notamment les mots ajoutés au dictionnaire.

- **Langue** : choisissez la langue à utiliser sur le téléphone.
- **Clavier actuel** : vous permet de sélectionner le type de clavier par défaut.
  - **Clavier LG** : appuyez sur l'icône Paramètres pour modifier les paramètres du clavier LG.
  - **Google voice typing** : cochez cette option pour choisir Google Voice Typing pour la saisie de données. Appuyez sur l'icône Paramètres pour modifier les paramètres Google Voice Typing.
- **Paramètres de la synthèse vocale** : permet de définir le moteur préféré ou les paramètres généraux pour les paramètres de la synthèse vocale.
- **Vitesse du curseur** : permet de régler la vitesse du curseur.

- **Inverser les boutons** : inverse les boutons de la souris pour utiliser le bouton droit de la souris comme bouton principal.

## Position

Quand le service de localisation est activé, le téléphone détermine votre localisation approximative grâce au Wi-Fi et aux réseaux mobiles. Quand vous sélectionnez cette option, vous autorisez Google à enregistrer votre positionnement pour vos recherches Google.

- **Mode** : définit la manière dont vos informations géographiques actuelles sont déterminées.
- **Appareil Photo** : cochez cette option pour taguer des photos ou des vidéos avec leur position géographique.
- **Historique des positions Google** : vous permet de choisir les paramètres de vos informations géographiques accessibles par Google et ses produits.

## Comptes et synchronisation

Utilisez le menu Comptes et synchronisation pour ajouter, supprimer et gérer votre compte Google et les autres comptes pris en charge. Ces paramètres servent également à contrôler comment toutes les applications envoient, reçoivent et synchronisent des données selon leur propre programmation et si elles le font, et si toutes les applications peuvent synchroniser automatiquement les données utilisateur. Gmail™, Google Agenda et d'autres applications peuvent également inclure leurs propres paramètres pour contrôler la synchronisation des données ; pour de plus amples informations, reportez-vous aux sections consacrées à ces applications. Appuyez sur **AJOUTER UN COMPTE** pour ajouter le nouveau compte.

## Accessibilité

Les paramètres Accessibilité permettent de configurer tout module d'accessibilité installé sur votre appareil.

- **Vision**
  - **TalkBack** : permet de configurer la fonction Talkback destinée à assister les personnes souffrant de problèmes de vue en leur délivrant un message vocal.

- **Notifications vocales de messages et d'appels** : appuyez sur  pour activer ou désactiver cette fonction. Lorsque la fonction est activée, vous recevez des alertes automatiques vocales à l'arrivée d'un message ou d'un appel.
- **Niveaux de gris de l'écran** : cochez la case pour diminuer le contraste de l'écran.
- **Taille de police** : permet de définir la taille de police.
- **Zoom tactile** – Vous permet de zoomer et dézoomer en tapotant l'écran à trois reprises.
- **Inversion des couleurs de l'écran** : cochez cette option pour inverser les couleurs de l'écran et de son contenu.
- **Filtre des couleurs de l'écran** : permet de modifier les couleurs de l'écran et de son contenu.
- **Bouton d'alimentation pour raccrocher** : cochez cette option pour pouvoir mettre fin aux appels vocaux en appuyant sur la touche Marche-Arrêt/Verrouillage.
- **Mode de reproduction sonore**
  - **Légende** : permet de personnaliser les paramètres de légende pour les malentendants.
  - **LED de notification** : permet d'activer la LED Flash pour les appels entrants et les notifications.
  - **Alertes flash** : cochez cette case pour faire clignoter le flash lors d'appels entrants et de notifications.
  - **Désactiver tous les sons** : cochez cette case pour désactiver tous les sons de l'appareil.
  - **Type de son** – Définit le type de son.
  - **Balance du son** – Définit le chemin audio. Déplacez le curseur sur la barre de réglage
- **Motricité et cognition**
  - **Temps de réponse tactile** : permet de définir le temps de réponse tactile.
  - **Touch assistant** : affiche un panneau tactile permettant d'accéder facilement aux actions les plus courantes.

- **Mise en veille de l'écran** : permet de définir le délai avant la désactivation automatique du rétroéclairage.
- **Zones de commande tactile** : permet de limiter la possibilité d'interactions tactiles à une zone de l'écran.
- **Raccourci vers les fonctions d'accessibilité**  
Permet d'accéder rapidement à des fonctionnalités sélectionnées en appuyant à trois reprises sur la touche Accueil.
- **Rotation automatique de l'écran**  
Cochez cette option pour que l'écran pivote selon l'orientation du téléphone (portrait ou paysage).
- **Switch Access**  
Permet d'interagir avec votre appareil à l'aide d'un ou plusieurs commutateurs qui fonctionnent comme des touches de clavier. Ce menu peut être utile pour les utilisateurs dont la mobilité est réduite, ce qui les empêche d'interagir directement avec l'appareil.

## Touche de raccourci

Accédez rapidement aux applications en maintenant les **touches du volume** enfoncés lorsque l'écran est éteint ou verrouillé.

## Google

Utilisez Paramètres Google pour gérer les paramètres de vos applications Google et de votre compte.

## < CONFIDENTIALITÉ >

## Sécurité

Utilisez le menu Sécurité pour sécuriser votre appareil et ses données.

- **Verrouillage du contenu** : permet de sélectionner les types de verrouillage pour verrouiller les fichiers dans Galerie et les mémos dans QuickMemo+. Choisissez entre **Mot de passe** ou **Schéma**.
- **Crypter le téléphone** : permet de crypter les données contenues dans le téléphone pour plus de sécurité. Vous serez invité à saisir un code PIN ou un mot de passe pour décrypter votre appareil chaque fois que vous l'allumez.

- **Crypter le stockage de la carte SD** : permet de crypter la carte SD et de rendre les données indisponibles pour les autres appareils.
- **Configurer verrouillage SIM** : permet de définir un code PIN pour verrouiller la carte SIM et de le modifier.
- **Mot de passe visible** : cochez cette option pour afficher brièvement chaque caractère des mots de passe lors de leur saisie et voir ainsi ce que vous tapez.
- **Administrateurs de l'appareil** : permet d'afficher ou de désactiver les administrateurs du périphérique.
- **Sources inconnues** : autorise l'installation d'applications autres que celles disponibles sur Play Store.
- **Vérifier les applications** : permet d'interdire ou d'avertir avant l'installation d'applications susceptibles de causer des dommages.
- **Type de stockage** : basé sur le matériel.
- **Gestion des certificats**
  - **Certificats de confiance** : cochez cette case pour autoriser les applications à accéder au dossier crypté de votre appareil où sont enregistrés vos certificats de sécurité, les mots de passe associés et d'autres identifiants de connexion. La gestion des certificats est nécessaire à la mise en place de certains VPN ou certaines connexions Wi-Fi. Si vous n'avez défini aucun mot de passe pour le dossier de stockage des identifiants, ce paramètre est grisé.
  - **Installer depuis la mémoire** : permet d'installer un certificat de sécurité.
  - **Effacer les certificats** : permet de supprimer tous les certificats de sécurité et les identifiants associés, ainsi que le mot de passe du dossier de stockage sécurisé.
- **Trust agents** : permet de sélectionner les applications pouvant être utilisées sans déverrouiller l'écran.
- **Épinglage de l'écran** : permet d'activer votre appareil pour qu'il n'affiche qu'un certain écran d'applications.
- **Accès d'utilisation pour les apps** : permet d'afficher les informations relatives à l'utilisation des applications sur votre appareil.

## < FONCTIONS INTELLIGENTES >

### Étui QuickCircle

Ce menu vous permet de sélectionner directement les applications à utiliser en vue réduite sur le rabat de l'étui, à l'aide de QuickCircle. Veuillez noter que l'activation de ces paramètres d'étui QuickCircle peut entraîner un fonctionnement aléatoire de l'appareil.

### Double fenêtre

Cette option vous permet de configurer la fonction Double fenêtre.

- **Ouverture auto** : cochez cette option pour exécuter la fonction Double fenêtre en appuyant sur un lien en mode Plein écran ou sur la pièce jointe d'un e-mail.
- **Aide** : affiche des conseils pour utiliser la fonction Double fenêtre.

## < GESTION DU MOBILE >

### Date et heure

Déterminez vos préférences d'affichage pour la date et l'heure.

### Stockage et USB

Vous pouvez vérifier l'espace utilisé et disponible dans la mémoire interne et le support de stockage portable de l'appareil.

### Batterie et économie d'énergie

- **Utilisation batterie** : permet de consulter l'utilisation de la batterie.
- **Pourcentage de la batterie dans la barre d'état** : cochez cette option pour que le pourcentage du niveau de la batterie s'affiche dans la barre d'état près de l'icône Batterie.
- **Économie d'énergie** : appuyez sur le bouton Économie d'énergie pour l'activer ou la désactiver. Permet de définir le pourcentage de charge de la batterie à partir duquel l'appareil active automatiquement la fonction d'Économie d'énergie. Vous avez le choix entre **Immédiatement**, **Batterie 5%** et **Batterie 15%**.
- **Aide** : affiche des conseils d'utilisation de la fonction Économie d'énergie.

### Mémoire

Vous pouvez surveiller la mémoire utilisée et la mémoire utilisée en moyenne par chaque application dans l'appareil.

## Applications

Permet de voir le détail des applications installées sur le téléphone, de gérer leurs données et de les forcer à s'arrêter.

## Application de messages par défaut

Ce menu vous permet de choisir l'application de messagerie qui sera utilisée par défaut.

## Sauvegarder & Réinitialiser

Permet de modifier les réglages de gestion de vos paramètres et données.

- **LG Backup** : permet de sauvegarder toutes les informations contenues dans l'appareil et de les restaurer en cas de perte de données ou de remplacement du téléphone.
- **Sauvegarder mes données** : sauvegardez vos données d'applications, vos mots de passe Wi-Fi et d'autres paramètres sur les serveurs de Google.
- **Compte de sauvegarde** : affiche le compte actuellement utilisé pour sauvegarder les informations.
- **Restaurer automatiquement** : lors de restauration d'une application, restaurez vos paramètres et données sauvegardés.
- **Paramètres réseau réinitialisés** : permet de réinitialiser tous les paramètres réseau.
- **Réinitialiser valeurs d'usine** : permet de restaurer vos paramètres selon les valeurs d'usine et de supprimer toutes vos données. Lors de cette réinitialisation, vous devez simplement fournir les mêmes informations que lors de votre première utilisation d'Android.

## À propos du téléphone

Permet d'afficher les informations légales, de vérifier l'état du téléphone et les versions logicielles, et de procéder à une mise à jour logicielle.

# Application LG Bridge

LG Bridge est une application qui vous permet de gérer facilement des images, de la musique, des vidéos, des documents, etc. enregistrés sur un périphérique mobile LG depuis votre PC. Vous pouvez également mettre à jour le logiciel d'un périphérique mobile ou sauvegarder vos fichiers tels que le répertoire et vos images sur votre PC.

## ASTUCE !

- Vous pouvez voir des instructions détaillées sur la façon d'utiliser LG Bridge dans le menu Aide après installation et ouverture du programme.
- Les fonctionnalités prises en charge peuvent varier selon l'appareil.
- Le pilote USB unifié LG est un programme nécessaire pour pouvoir connecter un téléphone portable LG à un PC. Il est automatiquement installé lors de l'installation de LG Bridge.

## Fonctionnalités de LG Bridge

Mettre à jour le logiciel d'un périphérique mobile depuis votre PC via un port USB  
Sauvegarder et restaurer les données de votre appareil mobile via USB

Pour télécharger le logiciel LG Bridge, veuillez effectuer les opérations suivantes :

- 1 Rendez-vous sur [www.lg.com](http://www.lg.com).
- 2 Cliquez sur **SUPPORT** > **SUPPORT MOBILE** > **Synchronisation PC**.
- 3 Sélectionnez les informations du modèle et cliquez sur **ALLER**.
- 4 Faites défiler l'écran vers le bas et sélectionnez l'onglet **Synchronisation PC** > **Windows** ou **Mac OS** > **TÉLÉCHARGER** pour télécharger LG Bridge.

## Configuration système minimale requise pour l'installation de LG Bridge

Élément	Système d'exploitation Windows	Système d'exploitation Mac
Système d'exploitation	Windows XP 32 bits (Service Pack 3), Windows Vista 32 bits / 64 bits Windows 7 32 bits / 64 bits Windows 8 32 bits / 64 bits Windows 8,1 32 bits / 64 bits	Mac OS X 10.7 ou version ultérieure (64 bits)
UC	Processeur 1 GHz ou plus rapide	Processeur 1 GHz ou plus rapide
Mémoire	2 Go de RAM ou plus	2 Go de RAM ou plus
Carte graphique	1024x768, couleur 32 bits ou supérieure	1024x768, couleur 32 bits ou supérieure
Disque dur	Au moins 500 Mo d'espace libre (un espace de stockage supplémentaire peut être requis en fonction de la quantité de données à stocker)	Au moins 500 Mo d'espace libre (un espace de stockage supplémentaire peut être requis en fonction de la quantité de données à stocker)
Logiciels requis	Pilote unifié LG, Windows Media Player 10 ou version ultérieure	Pilote USB unifié LG

## Comment connecter votre téléphone portable à LG Bridge

Vous pouvez connecter LG Bridge à un autre appareil à l'aide d'un câble USB.

Caractéristiques	Type de connexion
Mise à jour logicielle	Connexion d'un câble USB
LG Backup (sauvegarde / restauration de données)	Connexion d'un câble USB

# Mise à jour du logiciel du téléphone

## Mise à jour du logiciel LG Mobile Phone à partir d'Internet

Pour plus d'informations sur l'utilisation de cette fonction, consultez le site <http://www.lg.com/common/index.jsp> → et sélectionnez votre pays et votre langue. Cette fonction vous permet de mettre à jour le firmware sur votre appareil et de télécharger la version la plus récente depuis Internet, sans faire appel à un centre de services. Cette fonction sera disponible uniquement si LG fournit une version plus récente du micrologiciel pour votre appareil.

La mise à jour du micrologiciel du téléphone mobile requiert l'attention complète de l'utilisateur pendant toute la durée du processus. Assurez-vous de bien lire toutes les instructions et remarques qui s'affichent à chaque étape avant de continuer. Attention : Retirer le câble USB durant la mise à jour logicielle peut gravement endommager votre appareil mobile.

### REMARQUE

- LG se réserve le droit de mettre à disposition les mises à jour micrologicielles de certains modèles uniquement, et ce à son entière discrétion, et ne garantit pas la disponibilité de versions micrologicielles plus récentes pour l'ensemble de ses modèles de téléphones portables.

## Mise à jour du logiciel LG Mobile Phone par liaison radio (OTA, Over-the-Air)

Cette fonction vous permet de mettre à jour le logiciel de votre appareil et de télécharger la version la plus récente via OTA, sans utiliser de câble de données USB. Cette fonction sera disponible uniquement si LG fournit une version plus récente du micrologiciel pour votre appareil.

Vérifiez d'abord la version du logiciel installée sur votre téléphone mobile : **Paramètres** > onglet **Général** > **À propos du téléphone** > onglet **Commun** > **Centre de mises à jour** > **Mise à jour logicielle** > **Rechercher les mises à jour maintenant**.

## REMARQUE

- Vos données personnelles enregistrées sur le téléphone, y compris les informations relatives à votre compte Google et à tout autre compte, les données et paramètres système et d'application, ainsi que toutes les applications téléchargées et vos licences DRM, peuvent être perdues lorsque vous mettez à jour le logiciel de votre appareil. Par conséquent, LG vous recommande de sauvegarder vos données personnelles avant de mettre à jour le logiciel de votre appareil. LG ne peut être tenu responsable de toute perte de données personnelles.
- Cette fonctionnalité dépend de votre opérateur réseau, de votre région et de votre pays.

# À propos de ce manuel de l'utilisateur

## À propos de ce manuel de l'utilisateur

- Avant d'utiliser votre appareil, veuillez lire attentivement ce guide. De cette manière, vous êtes sûr d'utiliser votre appareil correctement et en toute sécurité.
- Certaines des images et des captures d'écran illustrées dans ce guide peuvent s'afficher différemment sur votre appareil.
- Le contenu de votre appareil peut être différent de celui du produit final ou du logiciel fourni par votre opérateur téléphonique ou votre fournisseur de services Internet. Le contenu de cet ouvrage peut être modifié sans avis préalable. Pour obtenir la version la plus récente de ce guide, consultez le site Web de LG à l'adresse suivante : [www.lg.com](http://www.lg.com).
- Les applications de votre appareil et leurs fonctions peuvent varier selon le pays, la région ou les spécifications matérielles. LG ne peut être tenu responsable des problèmes de performance liés à l'utilisation d'applications développées par d'autres fournisseurs que LG.
- LG ne peut être tenu responsable des problèmes de performance ou d'incompatibilité liés à la modification des paramètres d'enregistrement ou à la modification de logiciels de système d'exploitation. Toute tentative de personnalisation de votre système d'exploitation peut entraîner le dysfonctionnement de l'appareil ou de ses applications.
- Les logiciels, l'audio, les fonds d'écran, les images et les autres éléments multimédias fournis avec votre appareil sont protégés par une licence d'utilisation limitée. Si vous recopiez et utilisez ces éléments à des fins commerciales ou toute autre, vous pouvez enfreindre les droits de copyright. En tant qu'utilisateur, vous êtes entièrement responsable en cas d'utilisation illégale des éléments multimédias.

- Des frais supplémentaires peuvent s'appliquer pour les services de données, comme la messagerie, le chargement, le téléchargement, la synchronisation automatique et les services de localisation. Pour éviter l'application de frais supplémentaires, choisissez un abonnement adapté à vos besoins. Contactez votre fournisseur de services pour plus d'informations.

## Marques commerciales

- LG et le logo LG sont des marques déposées de LG Electronics.
- Bluetooth® est une marque déposée de Bluetooth SIG, Inc. dans le monde entier.
- Wi-Fi® et le logo Wi-Fi sont des marques déposées de Wi-Fi Alliance.
- Tous les autres marques commerciales et droits d'auteurs sont la propriété de leurs propriétaires respectifs.

# Accessoires

Les accessoires suivants peuvent être utilisés avec votre téléphone. **(Les éléments décrits ci-dessous sont parfois disponibles en option.)**

- Chargeur de voyage
- Guide de démarrage rapide
- Casque stéréo
- Câble USB
- Batterie

## REMARQUE

- Utilisez toujours des accessoires d'origine LG. Les éléments fournis sont conçus uniquement pour ce téléphone et peuvent ne pas être compatibles avec d'autres appareils.
- Les éléments fournis avec l'appareil et tous les accessoires disponibles peuvent varier selon la région ou le fournisseur de service.

# Dépannage

Ce chapitre répertorie quelques-uns des problèmes que vous pouvez rencontrer lors de l'utilisation de votre téléphone. Certains problèmes peuvent nécessiter que vous fassiez appel à votre prestataire de services, vous pouvez cependant facilement en résoudre la plupart par vous-même.

Message	Causes possibles	Actions correctives possibles
Erreur de la carte SIM ou USIM	Le téléphone ne contient pas de carte SIM ou USIM, ou celle-ci est insérée de façon incorrecte.	Vérifiez que la carte SIM ou USIM est correctement insérée.
Aucune connexion réseau/ Baisse du réseau	Le signal est faible ou vous vous trouvez hors de portée du réseau de votre opérateur.	Déplacez-vous vers une fenêtre ou une zone en plein air. Vérifiez la carte de couverture du fournisseur réseau.
	Le fournisseur a appliqué de nouveaux services.	Vérifiez que la carte SIM ou USIM n'a pas plus de 6 à 12 mois. Si c'est le cas, changez la carte SIM ou USIM dans l'agence de votre opérateur réseau. Contactez votre fournisseur de services.

Message	Causes possibles	Actions correctives possibles
Codes non concordants	Pour changer un code de sécurité, vous devez confirmer le nouveau code en le saisissant une deuxième fois.	Si vous oubliez le code, contactez également votre prestataire de services.
	Les deux codes que vous avez saisis ne sont pas les mêmes.	
Aucune application ne peut être configurée.	Non pris en charge par le fournisseur de services ou enregistrement requis.	Contactez votre fournisseur de services.
Appels indisponibles	Erreur de numérotation	Nouveau réseau non autorisé.
	Vous avez inséré une nouvelle carte SIM ou USIM.	Vérifiez les nouvelles restrictions.
	Limite de la carte prépayée atteinte.	Contactez votre fournisseur de services ou redéfinissez votre limite de facturation à l'aide du code PIN2.

Message	Causes possibles	Actions correctives possibles
Impossible d'allumer le téléphone	Vous avez appuyé trop brièvement sur la touche Marche/Arrêt.	Appuyez sur la touche Marche/Arrêt pendant au moins deux secondes.
	La batterie n'est pas chargée.	Rechargez la batterie. Vérifiez l'indicateur de charge sur l'écran.
Erreur de chargement	La batterie n'est pas chargée.	Rechargez la batterie.
	La température externe est trop élevée ou trop basse.	Chargez votre téléphone dans des conditions de températures normales.
	Problème de contact	Vérifiez le chargeur et sa connexion au téléphone.
	Absence de tension	Branchez le chargeur sur une autre prise.
	Chargeur défectueux	Remplacez le chargeur.
	Chargeur incorrect	N'utilisez que des accessoires de marque LG.
Numéro non autorisé.	La fonction Numéro fixe est activée.	Vérifiez le menu des réglages et désactivez la fonction.

Message	Causes possibles	Actions correctives possibles
Impossible de recevoir/ d'envoyer des SMS et des photos	Mémoire pleine	Supprimez des messages de votre appareil.
Les fichiers ne s'ouvrent pas	Format de fichier non pris en charge	Vérifiez les formats de fichiers pris en charge.
L'écran ne s'allume pas lorsque je reçois un appel.	Problème lié au capteur de proximité	Si vous utilisez un étui ou un film de protection, vérifiez qu'il ne couvre pas la zone située autour du capteur de proximité. Vérifiez que la zone entourant le capteur de proximité est propre.
Aucun son	Mode Vibreur	Vérifiez les paramètres dans le menu Son pour vous assurer que vous n'êtes pas en mode Vibreur ou Ne pas déranger.
Le téléphone raccroche ou se bloque	Problème logiciel intermittent	Effectuez une mise à jour du logiciel à partir du site Web.

# Руководство пользователя

- Некоторое содержимое и рисунки могут отличаться от тех, что вы видите в устройстве, в зависимости от региона, поставщика услуг, версии программного обеспечения или ОС, и могут быть изменены без предварительного уведомления.
- Всегда используйте только оригинальные аксессуары LG. Поставляемые компоненты разработаны специально для этого устройства и могут быть несовместимы с другими устройствами.
- Данное устройство не подходит для использования людям с нарушениями зрения, поскольку оно оснащено сенсорной экранной клавиатурой.
- ©2016 LG Electronics, Inc. Все права сохранены. LG и логотип LG являются зарегистрированными товарными знаками LG Group и связанных с ней организаций. Все остальные товарные знаки являются собственностью соответствующих владельцев.
- Google™, Google Maps™, Gmail™, YouTube™, Hangouts™ и Play Store™ являются товарными знаками Google, Inc.

<b>Рекомендации по безопасной и эффективной эксплуатации</b> .....	<b>4</b>
<b>Важное примечание</b> .....	<b>15</b>
<b>Знакомство с телефоном</b> .....	<b>18</b>
Вид телефона.....	18
Установка SIM- или USIM-карты и аккумулятора.....	20
Зарядка аккумулятора.....	22
Установка карты памяти.....	23
Извлечение карты памяти.....	24
Блокировка и разблокировка устройства.....	24
<b>Главный экран</b> .....	<b>27</b>
Советы по работе с сенсорным экраном.....	27
Главный экран.....	28
Настройка главного экрана.....	29
Переход к недавно использованным приложениям.....	31
Панель уведомлений.....	31
Экранная клавиатура.....	35
<b>Специальные функции</b> .....	<b>36</b>
Съемка по жесту.....	36
Glance View.....	37
Включить экран.....	37
Knock Code.....	38
Двойное окно.....	39
Capture+.....	40
<b>Настройка учетной записи Google</b> .....	<b>42</b>
Создание аккаунта Google.....	42
Вход в аккаунт Google.....	42
<b>Подключение к сетям и устройствам</b> .....	<b>44</b>
Wi-Fi.....	44
Bluetooth.....	45
Wi-Fi Direct.....	47
Передача данных между ПК и устройством.....	47
<b>Вызовы</b> .....	<b>49</b>
Выполнение вызова.....	49
Вызов контактов.....	49
Ответ или отклонение вызова.....	49
Выполнение второго вызова.....	50
Просмотр журналов вызовов.....	50
Настройки вызовов.....	51
<b>Контакты</b> .....	<b>52</b>
Поиск контакта.....	52
Добавление нового контакта.....	52
Избранные контакты.....	52
Создание группы.....	53
<b>SMS/MMS</b> .....	<b>54</b>
Отправка сообщений.....	54
Просмотр диалога.....	55
Изменение настроек сообщений.....	55

<b>Эл. почта .....</b>	<b>56</b>	<b>Настройки .....</b>	<b>76</b>
Управление аккаунтами		Сети .....	76
электронной почты.....	56	Звук и уведомления.....	80
Работа с папками аккаунтов .....	56	Дисплей.....	82
Создание и отправка сообщения		Общие .....	84
электронной почты.....	57		
<b>Камера и видео .....</b>	<b>58</b>	<b>Приложение LG Bridge .....</b>	<b>92</b>
Параметры камеры на		<b>Обновление ПО телефона .....</b>	<b>95</b>
видеоискателе .....	58	<b>Сведения о данном руководстве</b>	
Расширенные настройки .....	59	<b>пользователя.....</b>	<b>97</b>
Фотосъемка .....	60	Сведения о данном руководстве	
Когда снимок сделан.....	60	пользователя .....	97
Запись видео.....	61	Товарные знаки.....	98
После записи видеоклипа .....	62		
Галерея .....	62	<b>Аксессуары .....</b>	<b>99</b>
<b>Мультимедиа .....</b>	<b>66</b>	<b>Устранение неисправностей.....</b>	<b>100</b>
Музыка.....	66		
<b>Инструменты .....</b>	<b>69</b>		
Часы .....	69		
Калькул-р.....	70		
Календарь .....	71		
Диктофон.....	71		
Голосовой поиск.....	71		
Загрузки .....	72		
Радио .....	72		
<b>Веб-браузер .....</b>	<b>73</b>		
Интернет .....	73		
Chrome.....	75		

Ознакомьтесь с данными несложными инструкциями. Несоблюдение данных инструкций может быть опасно для здоровья или противоречить законодательству.

На случай возникновения ошибки устройство имеет встроенный программный инструмент, который ведет журнал регистрации ошибок. Данный инструмент осуществляет сбор только тех данных, которые имеют отношение к ошибке, таких как: уровень сигнала, местоположение идентификатора соты в момент внезапного разъединения вызова, информация о загруженных приложениях. Журнал регистрации используется только для определения причины возникновения ошибки. Данные в журнале регистрации зашифрованы, доступ к ним можно получить только в авторизованном сервисном центре LG при обращении туда с целью ремонта устройства.

### Воздействие радиочастотного излучения

Информация о воздействии радиочастотного излучения и удельном коэффициенте поглощения (SAR).

Мобильный телефон модели LG-H540 соответствует действующим требованиям безопасности по воздействию радиоволн. Данные требования включают в себя пределы безопасности, разработанные для обеспечения безопасности всех лиц независимо от возраста и состояния здоровья.

- В рекомендациях по ограничению воздействия радиоволн используется единица измерения, известная как удельный коэффициент поглощения (SAR). Испытания на SAR проводятся на основе стандартизованного способа, заключающегося в работе телефона на максимальной сертифицированной мощности во всех используемых частотных диапазонах.

- Несмотря на то, что возможны разные уровни SAR для различных телефонов LG, все они соответствуют применимым рекомендациям по ограничению воздействия радиоволн.
- Предел SAR, рекомендованный международной комиссией по вопросам защиты от неионизирующих излучений (ICNIRP), составляет 2 Вт/кг, усредненные на 10 грамм ткани.
- Максимальное значение SAR для данной модели телефона при использовании вблизи уха составляет 0,509 Вт/кг (10 г), а при ношении на теле — 0,426 Вт/кг (10 г).
- Данное устройство соответствует нормам излучения при эксплуатации в обычном положении рядом с ухом или при расположении на расстоянии не менее 1,5 см от тела. При переноске телефона в чехле или на поясном креплении, убедитесь, что в них нет металлических компонентов, и они располагаются на расстоянии не менее 1,5 см от тела. Для передачи данных и сообщений телефону требуется устойчивое соединение с сетью. В некоторых случаях передача сообщений или данных может быть приостановлена до установки такого соединения. До окончания передачи данных следует обеспечить выполнение приведенных выше рекомендаций по территориальному разнесу.

## Уход и техническое обслуживание



### **ПРЕДУПРЕЖДЕНИЕ**

Всегда пользуйтесь оригинальными аккумуляторами, зарядными устройствами и аксессуарами LG, которые предназначены для использования с данной моделью телефона. Использование других аксессуаров может быть опасно для здоровья и может привести к аннулированию гарантии.

- Не разбирайте телефон. При необходимости ремонта обратитесь к квалифицированному специалисту сервисного центра.

- Гарантийный ремонт LG может включать в себя замену деталей и плат, как новых, так и отремонтированных, по функциональности равных замененным деталям.
- Держите устройство вдали от электрических приборов, таких как телевизоры, радиоприемники и компьютеры.
- Телефон следует держать вдали от источников тепла, таких как радиаторы и плиты.
- Не допускайте падения телефона.
- Не подвергайте телефон механической вибрации и ударам.
- Выключайте телефон в зонах, где действуют специальные ограничения. Например, не используйте телефон в больницах, поскольку он может повлиять на чувствительное медицинское оборудование.
- Во время зарядки телефона не касайтесь его мокрыми руками. Это может вызвать поражение электрическим током и серьезное повреждение телефона.
- Не заряжайте телефон рядом с легковоспламеняющимися материалами, так как телефон при зарядке нагревается, что может привести к возгоранию.
- Для чистки поверхности используйте сухую ткань. (Не используйте растворители, бензин или спирт).
- Во время зарядки телефона не кладите его на предметы мягкой мебели.
- Телефон следует заряжать в хорошо проветриваемом месте.
- Не подвергайте телефон воздействию густого дыма или пыли.
- Не храните телефон рядом с кредитными картами или электронными проездными документами, это может привести к порче информации на магнитных полосах.
- Не касайтесь экрана острыми предметами, это может вызвать повреждения телефона.
- Не подвергайте телефон воздействию жидкости или влаги.

- Осторожно обращайтесь с аксессуарами, например с наушниками. Не касайтесь антенны без необходимости.
- Не используйте, не трогайте и не пытайтесь удалить разбитое, отколотое или треснувшее стекло. Данная гарантия не распространяется на повреждение стекла, произошедшее по причине неправильного или неосторожного обращения.
- Ваш мобильный телефон — это электронное устройство, которое выделяет тепло при нормальной эксплуатации. Продолжительный прямой контакт с кожей при отсутствии соответствующего проветривания может привести к появлению дискомфорта или незначительного ожога. Поэтому следует соблюдать осторожность при обращении с телефоном во время или сразу после его использования.
- При попадании влаги незамедлительно отключите телефон от источника питания до полного высыхания. Не пытайтесь ускорить процесс сушки при помощи внешних нагревательных устройств, таких как плиты, микроволновые печи или фены.
- При попадании влаги в телефон изменяется цвет индикатора влажности под крышкой устройства. Гарантия не распространяется на повреждения, вызванные попаданием влаги.

## **Эффективное использование телефона**

### Электронные устройства

Все мобильные телефоны могут вызывать помехи, влияющие на работу других приборов.

- Без разрешения не пользуйтесь мобильным телефоном рядом с медицинским оборудованием. Не кладите телефон рядом с электрокардиостимуляторами (т.е. в нагрудный карман).
- Мобильные телефоны могут вызывать помехи в работе некоторых слуховых аппаратов.

- Незначительные помехи могут возникать в работе телевизора, радиоприемника, компьютера и других устройств.
- По возможности пользуйтесь телефоном в температурных границах от 0 °С до 40 °С. Воздействие очень низких или очень высоких температур может привести к повреждению, поломке или даже взрыву телефона.

## Безопасность на дороге

Ознакомьтесь с местными законами и правилами, регламентирующими использование мобильных телефонов в автомобиле.

- Не держите телефон в руке во время управления автомобилем.
- Внимательно следите за ситуацией на дороге.
- Сверните с дороги и припаркуйтесь, прежде чем позвонить или ответить на вызов.
- Радиоизлучение может влиять на некоторые электронные системы автомобиля, например, на стереосистему и устройства безопасности.
- Если ваш автомобиль оснащен подушкой безопасности, не заслоняйте ее монтируемым или переносным оборудованием беспроводной связи. Это может препятствовать раскрытию подушки или привести к серьезным травмам.
- При прослушивании музыки во время прогулки убедитесь, что уровень громкости позволяет вам оставаться в курсе происходящего вокруг. Это особенно важно, если вы находитесь возле автомобильных дорог.

## Берегите слух



Для предотвращения повреждения слуха не используйте наушники на большой громкости в течение длительного времени.

Воздействие громкого звука в течение длительного времени может негативно отразиться на слухе. Поэтому не рекомендуется включать и выключать телефон рядом с ухом. Также рекомендуется установить громкость музыки и звонка на умеренный уровень.

- При использовании наушников необходимо уменьшить громкость, если вы не слышите людей вокруг вас или если человек, сидящий рядом с вами, слышит то, что звучит в ваших наушниках.

#### **ПРИМЕЧАНИЕ**

- Прослушивание аудио с помощью наушников на слишком большой громкости может привести к потере слуха.

## **Стекланные детали**

Некоторые элементы вашего мобильного устройства изготовлены из стекла. Стекло может разбиться, если вы уроните ваше мобильное устройство на твердую поверхность или сильно ударите его. Если стекло разбилось, не трогайте его и не пытайтесь удалить. Не используйте мобильное устройство, пока стекло не будет заменено сертифицированным поставщиком услуг.

## **Взрывные работы**

Не используйте телефон в местах проведения взрывных работ. Следите за ограничениями и всегда соблюдайте предписания и нормативы.

## **Взрывоопасная среда**

- Не используйте телефон на АЗС.
- Не используйте телефон рядом с топливом или химическими веществами.
- Не перевозите и не храните горючие газы и жидкости в том же отделении автомобиля, что и телефон или аксессуары.

## **В самолете**

Устройства беспроводной связи могут вызывать помехи во время полета.

- Перед посадкой на борт самолета мобильный телефон следует выключить.
- Не пользуйтесь им без разрешения экипажа.

## **Меры предосторожности для защиты от детей**

Держите телефон в местах, недоступных для маленьких детей. В телефоне имеются мелкие детали, отсоединение и проглатывание которых может стать причиной удушья.

## **Вызов экстренных служб**

Вызов экстренных служб может быть недоступен в некоторых мобильных сетях. Поэтому никогда не стоит полностью полагаться на телефон для вызова экстренных служб. За информацией обращайтесь к поставщику услуг.

## **Сведения об аккумуляторе и уходе за ним**

- Перед подзарядкой не нужно полностью разряжать аккумулятор. В отличие от других аккумуляторных систем, в данном аккумуляторе отсутствует эффект памяти, способный сократить срок службы аккумулятора.
- Используйте только аккумуляторы и зарядные устройства LG. Зарядные устройства LG разработаны для максимального продления срока службы аккумулятора.
- Не разбирайте аккумулятор и не допускайте короткого замыкания его контактов.
- Следите за чистотой металлических контактов аккумулятора.

- Замените аккумулятор в случае значительного уменьшения периода его работы без подзарядки. Аккумулятор можно зарядить несколько сотен раз, прежде чем потребуется его замена.
- Для продления срока службы перезаряжайте аккумулятор после продолжительного бездействия.
- Не подвергайте зарядное устройство воздействию прямых солнечных лучей, а также не пользуйтесь им в среде высокой влажности, например, в ванной комнате.
- Не оставляйте аккумулятор в местах с очень высокой или низкой температурой, поскольку это может сократить его срок службы.
- В случае установки элемента питания недопустимого типа возможен взрыв.
- Утилизируйте аккумулятор в соответствии с инструкцией производителя. По мере возможности элементы питания должны быть сданы на переработку. Не выбрасывайте элементы питания в бытовой мусор.
- Если вам необходимо заменить аккумулятор, отнесите его в ближайший авторизованный сервисный центр LG Electronics или обратитесь за консультацией к продавцу.
- Всегда отсоединяйте зарядное устройство от розетки после полной зарядки телефона, чтобы избежать излишнего потребления электроэнергии.
- Фактическое время работы от аккумулятора зависит от конфигурации сети, установок устройства, условий эксплуатации, состояния аккумулятора и окружающей среды.
- Берегите аккумулятор от контакта с острыми предметами и не позволяйте животным грызть или царапать его. Это может привести к возгоранию.

## **Уведомление о программном обеспечении с открытым исходным кодом**

Для получения исходного кода по условиям лицензий GPL, LGPL, MPL и других лицензий с открытым исходным кодом, который содержится в данном продукте, посетите веб-сайт: <http://opensource.lge.com>.

Кроме исходного кода, для загрузки доступны все соответствующие условия лицензии, отказ от гарантий и уведомления об авторских правах.

LG Electronics также предоставляет исходный код на компакт-диске за плату, которая покрывает стоимость выполнения этой рассылки (в частности, стоимость медианосителя, пересылки и обработки) посредством запросов в LG Electronics по адресу: [opensource@lge.com](mailto:opensource@lge.com). Данное предложение действительно в течение трех (3) лет с даты приобретения изделия.

## **КАК ОБНОВИТЬ УСТРОЙСТВО**

Получите доступ к выпускам последних обновлений, новым функциями и улучшениям программного обеспечения.

- **Выберите обновление программного обеспечения в меню настроек устройства.**
- **Обновите устройство, подключив его к компьютеру.** Для получения дополнительных сведений об использовании этой функции посетите веб-сайт <http://www.lg.com/common/index.jsp>, выберите страну и язык.

## **ЗАЯВЛЕНИЕ О СООТВЕТСТВИИ**

Настоящим **LG Electronics** заверяет, что устройство модели **LG-H540** соответствует базовым требованиям и другим положениям Директивы **1999/5/EC**. Копию Заявления о соответствии можно найти на сайте <http://www.lg.com/global/declaration>

## **LG Electronics (Levant) - Jordan**

Abdali Project, Rafik Al-Hariri Avenue, The Boulevard,  
Central Square, 5th Floor

## Правила безопасности при работе с источником лазерного излучения

### Внимание!

В данном продукте используется лазерная система. Для правильного использования продукта внимательно прочитайте руководство пользователя и сохраните его для дальнейшего использования в качестве справочного материала. Если устройство нуждается в ремонте, обратитесь в авторизованный сервисный центр.

Использование непредусмотренных элементов управления, настроек, а также выполнение непредусмотренных процедур могут привести к опасному воздействию лазерного излучения.

В целях предотвращения прямого воздействия лазерного излучения не вскрывайте корпус устройства и не допускайте прямого контакта с источником лазерного излучения.

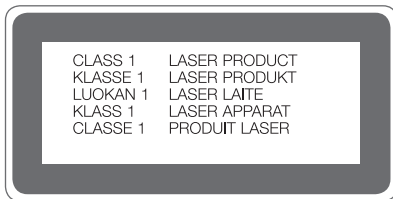



### Утилизация старого оборудования

- 1 Электрические и электронные устройства следует утилизировать отдельно от бытового мусора в специальных учреждениях, установленных правительственными или местными органами власти.
- 2 Правильная утилизация старого оборудования поможет предотвратить потенциально вредное воздействие на окружающую среду и здоровье человека.
- 3 Для получения более подробных сведений об утилизации оборудования обратитесь в администрацию города, городской департамент утилизации отходов или в магазин, где был приобретен продукт.



### Утилизация отработанных батарей/аккумуляторов

- 1 Этот символ может использоваться вместе с химическими символами, обозначающими ртуть (Hg), кадмий (Cd) или свинец (Pb), если батарея содержит более 0,0005 % ртути, 0,002 % кадмия или 0,004 % свинца.
- 2 Все батареи/аккумуляторы должны утилизироваться отдельно от бытового мусора через специализированные пункты сбора, установленные правительственными или местными органами власти.
- 3 Правильная утилизация отработанных батарей и аккумуляторов помогает предотвратить потенциально вредное воздействие на окружающую среду и здоровье человека.
- 4 Для получения более подробных сведений об утилизации отработанных батарей/аккумуляторов обратитесь в муниципалитет, городской департамент утилизации отходов или в магазин, где были приобретены элементы питания.

## Важное примечание



### Перед использованием мобильного телефона ознакомьтесь с данной информацией!

Убедительная просьба проверить телефон на наличие проблем, описанных в данном разделе, прежде чем отдавать его в сервисный центр или звонить представителю.

### 1. Память телефона

Когда объем свободной памяти телефона уменьшается до 10 МБ и менее, прием новых сообщений становится невозможным. Для освобождения места в памяти может потребоваться проверка памяти телефона и удаление некоторых данных, таких как приложения или сообщения.

#### Удаление приложений:

- 1 Коснитесь  >  >  > вкладка **Общие** > **Приложения**.
- 2 Когда отобразятся все приложения, прокрутите список и выберите приложение, которое требуется удалить.
- 3 Коснитесь **Удалить**.

### 2. Увеличение времени работы аккумулятора

Время работы аккумулятора можно увеличить, отключив ненужные функции, работающие в фоновом режиме. Также можно следить за потреблением энергии некоторыми приложениями и системными ресурсами.

### Увеличение времени работы аккумулятора:

- Выключите неиспользуемые средства связи. Если функции Wi-Fi, Bluetooth или GPS не используются, выключите их.
- Уменьшите яркость экрана и установите менее длительное время до отключения экрана.
- Отключите функцию автоматической синхронизации Gmail, Календарь, списка Контакты и других приложений.
- Для работы некоторых приложений, загружаемых из сети Интернет, может требоваться повышенный расход заряда аккумулятора.
- При использовании скачанных приложений проверяйте уровень заряда аккумулятора.

### 3. Перед установкой программного обеспечения и ОС с открытым исходным кодом





#### **ВНИМАНИЕ!**

- Установка и использование ОС, отличной от поставляемой производителем, может привести к повреждению телефона. Кроме того, на телефон больше не будет распространяться гарантия.
- Для защиты телефона и личных данных следует загружать приложения только из проверенных источников, таких как Play Store™. Неверно установленные приложения могут привести к неправильной работе телефона или возникновению серьезной ошибки. Следует удалять такие приложения и связанные с ними данные и настройки из телефона.

## 4. Запуск приложений и переключение между ними

ОС Android легко справляется с многозадачностью, так как запущенные приложения продолжают работать, даже если пользователь открывает новые. Перед запуском приложения не нужно завершать другое. Пользователь может переключаться между несколькими запущенными приложениями. ОС Android выполняет управление приложением, останавливая или запуская его, что предупреждает потребление заряда аккумулятора неиспользуемыми приложениями.

- 1 Коснитесь . Отобразится список недавно использовавшихся приложений.
- 2 Коснитесь того приложения, которое необходимо запустить. При этом первое приложение продолжит работать в фоновом режиме. Поэтому для выхода из приложения после работы с ним следует всегда выбирать .
  - Чтобы удалить приложение из списка недавно использованных приложений, проведите пальцем по просмотру приложения влево или вправо. Для удаления всех приложений коснитесь **Удалить все**.

## 5. Когда экран не отвечает

Если экран не отвечает или телефон не реагирует на нажатия кнопок, извлеките аккумулятор и вставьте его снова. Затем снова включите телефон.

# Знакомство с телефоном

## Вид телефона

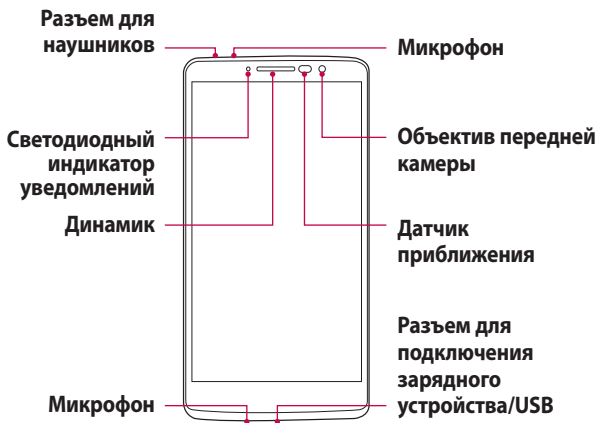

### ПРИМЕЧАНИЕ. Датчик приближения

- При приеме и совершении вызовов этот датчик автоматически отключает подсветку и блокирует сенсорный дисплей, регистрируя положение телефона рядом с ухом. Это увеличивает срок службы аккумулятора и препятствует непреднамеренной активации экрана во время разговора.

### ⚠ ВНИМАНИЕ!

Не кладите на телефон тяжелые предметы и не садитесь на него. Это может привести к повреждению дисплея и нарушению функционирования сенсорного экрана. Не закрывайте датчик приближения защитной пленкой для экрана или любой другой защитной пленкой. Это может привести к некорректной работе датчика.

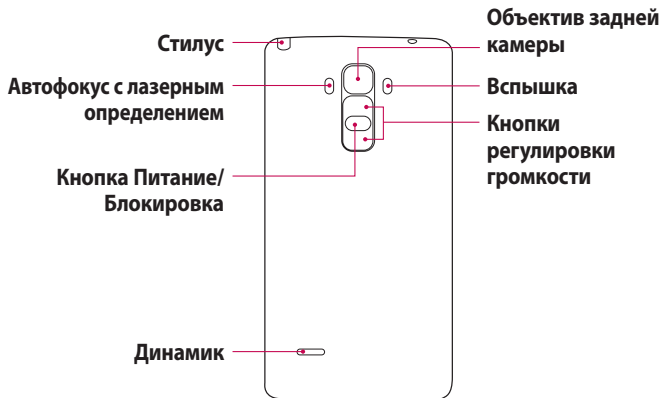

<p><b>Кнопка Питание/ Блокировка</b></p>	<ul style="list-style-type: none"> <li>• Включайте или выключайте телефон нажатием и удержанием этой кнопки.</li> <li>• Короткое нажатие: блокировка или разблокировка экрана</li> </ul>
<p><b>Кнопки регулировки громкости</b></p>	<p><b>(При выключенном дисплее)</b></p> <ul style="list-style-type: none"> <li>• Долгое нажатие на кнопку вверх для запуска Capture+</li> <li>• Долгое нажатие на кнопку вниз для начала работы с Камера</li> </ul>

## Установка SIM- или USIM-карты и аккумулятора

Установите SIM-карту или USIM-карту, предоставленную поставщиком услуг мобильной связи, и входящий в комплект поставки аккумулятор.

- 1 Для того, чтобы снять заднюю крышку, крепко удерживайте телефон в руке. Ногтем большого пальца другой руки приподнимите заднюю крышку, как показано на рисунке ниже.

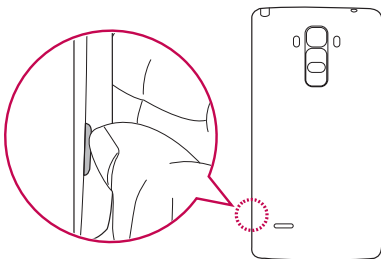

- 2 Вставьте SIM-карту в слот для SIM-карты, как показано на рисунке. Убедитесь, что карта установлена позолоченными контактами вниз.

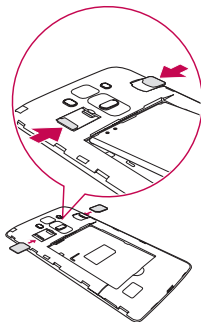

## **ВНИМАНИЕ!**

Не вставляйте карту памяти в гнездо для SIM-карты. Если вы случайно установите карту памяти в гнездо для SIM-карты, передайте устройство в сервисный центр LG для ее извлечения.

## **ПРИМЕЧАНИЕ**

- С устройством работают только microSIM-карты.

### **3** Вставьте аккумулятор.

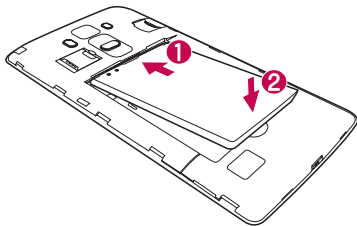

### **4** Чтобы установить заднюю крышку обратно, поместите ее поверх отсека для аккумулятора **1** и нажмите на нее до щелчка **2**.

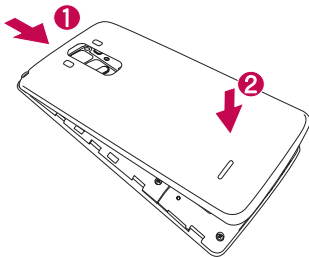

## Зарядка аккумулятора

Зарядите аккумулятор перед первым использованием. Для зарядки аккумулятора используйте зарядное устройство. Также для зарядки аккумулятора можно воспользоваться компьютером, подключив к нему телефон с помощью кабеля USB.

### ВНИМАНИЕ!

Используйте только одобренные компанией LG зарядные устройства, аккумуляторы и кабели. Использование зарядных устройств, аккумуляторов и кабелей, не одобренных компанией LG, может привести к увеличению времени зарядки аккумулятора. Кроме того, это может привести к взрыву аккумулятора или повреждению устройства, на что не распространяется гарантия.

Разъем для подключения зарядного устройства расположен в нижней части телефона. Подключите зарядное устройство к телефону и розетке электросети.

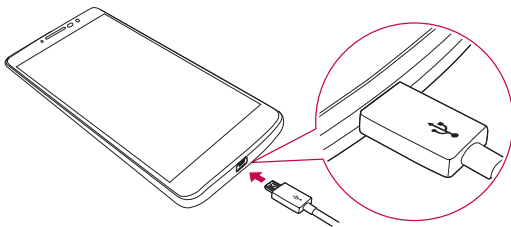

### ПРИМЕЧАНИЕ

- Не открывайте заднюю крышку во время зарядки телефона.

## Установка карты памяти

Данное устройство поддерживает карты microSD емкостью до 32 Гб. В зависимости от производителя и типа карты памяти, некоторые карты памяти могут быть несовместимы с вашим устройством.

### **ВНИМАНИЕ!**

Некоторые карты памяти могут быть несовместимы с данным устройством. Использование несовместимой карты памяти может привести к повреждению устройства, карты памяти или хранящихся на ней данных.

### **ПРИМЕЧАНИЕ**

- Частая запись и удаление данных сокращают срок службы карт памяти.



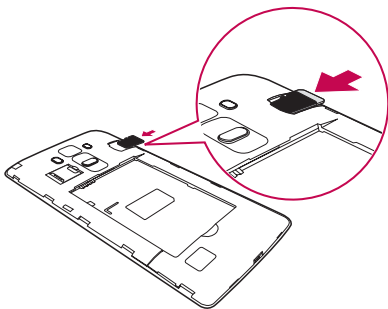

- 1 Снимите заднюю крышку.
- 2 Вставьте карту памяти позолоченными контактами вниз.



- 3 Установите заднюю крышку.

## Извлечение карты памяти

Перед извлечением карты памяти необходимо воспользоваться функцией отключения карты памяти для безопасного извлечения.

- 1 Коснитесь  >  >  > вкладка **Общие** > **Хранилище данных и USB** > .
- 2 Снимите заднюю крышку и извлеките карту памяти.

### **ВНИМАНИЕ!**

Не извлекайте карту памяти, пока устройство осуществляет перенос или доступ к информации. Это может привести к потере или повреждению данных, или повреждению карты памяти и устройства. Компания не несет ответственности за потери, вызванные неправильным использованием поврежденных карт памяти, включая потерю данных.

## Блокировка и разблокировка устройства

Нажатие **кнопки питания/блокировки** обеспечивает отключение экрана и перевод устройства в режим блокировки. Если устройство не используется в течение указанного времени, оно блокируется автоматически. Это позволяет предотвратить случайное нажатие кнопок и сэкономить заряд аккумулятора.



Чтобы разблокировать устройство, нажмите **кнопку питания/блокировки** и проведите пальцем по экрану в любом направлении.

### **ПРИМЕЧАНИЕ**

- Вместо нажатия **кнопки питания/блокировки** экран также можно разблокировать двойным касанием.

## Изменение способа блокировки экрана

Можно изменить способ блокировки экрана, чтобы предотвратить несанкционированный доступ посторонних лиц к своей личной информации.

- 1 Коснитесь  >  >  > вкладка **Дисплей** > **Экран блокировки** > **Способ блокировки экрана**.
- 2 Выберите нужный способ блокировки экрана: Нет, Провести пальцем, Knock Code, Графический ключ, PIN-код или Пароль.

### ПРИМЕЧАНИЕ



- Прежде чем задать комбинацию разблокировки, создайте аккаунт Google и запомните резервный PIN-код, заданный при создании комбинации разблокировки.

**Внимание!** Если вы не создавали аккаунт Google на телефоне и забыли PIN-код, пароль и резервный PIN-код, потребуется выполнить аппаратный сброс. При выполнении аппаратного сброса все пользовательские приложения и данные будут удалены. Перед выполнением аппаратного сброса следует создать резервную копию важных данных.

## COBET Smart Lock

Для облегчения разблокировки телефона можно воспользоваться функцией **Smart Lock**. Ее можно настроить для разблокировки телефона при подключении к нему доверенного устройства Bluetooth, при его нахождении в известном месте, например дома или на работе, или в случае распознавания лица владельца.

### Настройка Smart Lock

- 1 Коснитесь  >  > .
- 2 Коснитесь вкладка **Дисплей** > **Экран блокировки** > **Smart Lock**.
- 3 Перед добавлением доверенных устройств, мест или лиц необходимо настроить блокировку экрана (Knock Code, Графический ключ, PIN-код или Пароль).

## Советы по работе с сенсорным экраном.

Ниже приводится несколько советов для навигации по пунктам меню вашего телефона.

- **Касание** — при помощи одного касания пальцем можно выбирать элементы, ссылки, ярлыки и буквы на экранной клавиатуре.
- **Касание и удерживание** — коснитесь и удерживайте элемент на экране, не отпуская палец, пока действие не будет выполнено.
- **Перетаскивание** — коснитесь и удержите элемент на мгновение, а затем, не поднимая палец, проведите им по экрану до нужного места. Можно перетаскивать элементы на главном экране для их перемещения.
- **Проведение пальцем** — быстро проведите пальцем по поверхности экрана, не задерживаясь при первом прикосновении (чтобы вместо этого не перетащить элемент).
- **Двойное касание** — коснитесь дважды, чтобы увеличить веб-страницу или карту.
- **Сведение/разведение** — сведите или разведите указательный и большой пальцы для увеличения или уменьшения масштаба при использовании браузера, просмотре карт или изображений.
- **Поворот дисплея** — во многих приложениях и меню ориентация дисплея регулируется в соответствии с физической ориентацией устройства.

### ПРИМЕЧАНИЕ

- Не нажимайте слишком сильно. Сенсорный экран достаточно чувствителен и распознает даже легкие, но уверенные касания.
- Касайтесь необходимых элементов кончиком пальца. Соблюдайте осторожность, чтобы не коснуться других кнопок.

## Главный экран

Главный экран — отправная точка для запуска многих приложений и функций. Он позволяет добавлять такие элементы, как ярлыки приложений и виджеты Google для мгновенного доступа к данным или приложениям. Это рабочий экран по умолчанию, доступ к которому можно получить из любого меню, коснувшись .

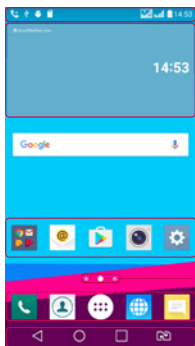

**1** Строка состояния

**2** Виджет

**3** Значки приложений





**4** Индикатор местоположения

**5** Область быстрых кнопок

**6** Сенсорные кнопки главного экрана

- 1** Показывает информацию о состоянии телефона, включая время, уровень сигнала, заряд аккумулятора и значки уведомлений.
- 2** Виджеты — это автономные приложения, к которым можно получить доступ с главного экрана или через панель приложений. В отличие от ярлыка виджет может функционировать как экранное приложение.
- 3** Коснитесь значка (приложения, папки и т.д.), чтобы открыть и использовать его.
- 4** Показывает, какое полотно главного экрана вы просматриваете в данный момент.

- 5 Обеспечивает доступ к функциям на любом полотне главного экрана с помощью одного касания.

6  <b>Кнопка Назад</b>	Возврат к предыдущему экрану. Также закрывает всплывающие элементы, например меню, диалоговые окна и экранную клавиатуру.
 <b>Кнопка Главный экран</b>	Возврат к главному экрану из любого экрана.
 <b>Кнопка Обзор</b>	Отображение недавно использованных приложений. Если коснуться и удерживать эту кнопку, откроется меню доступных параметров.
 <b>Кнопка переключения SIM-карты</b>	Выбор текущей SIM-карты для использования. Коснитесь и удерживайте для перехода к настройкам параметра "Две SIM-карты".

## Дополнительный главный экран

Операционная система имеет несколько полотен главного экрана, чтобы предоставить больше места для добавления значков, виджетов и других элементов.

- Проведите пальцем по главному экрану влево или вправо для доступа к дополнительным полотнам.

## Настройка главного экрана

Главный экран можно настроить, добавляя на него приложения, виджеты и изменяя обои.

## Добавление элементов на главный экран

- 1 Коснитесь и удерживайте пустую часть главного экрана.
- 2 В меню "Режим добавления" коснитесь элемента, который необходимо добавить. После этого добавленный элемент появится на главном экране.
- 3 Перетащите его в нужное место и отпустите.

**СОВЕТ** Чтобы добавить значок приложения на главный экран, на экране Приложения коснитесь и удерживайте приложение, которое необходимо добавить.

## Удаление элемента с главного экрана

- На главном экране коснитесь и удерживайте значок, который необходимо удалить, после чего перетащите его в .

## Добавление приложения в область быстрых кнопок

- На экране "Приложения" или на главном экране коснитесь и удерживайте значок приложения, после чего перетащите его в область быстрых кнопок. Затем отпустите значок в требуемом месте.

## Удаление приложения из области быстрых кнопок

- Коснитесь и удерживайте нужную быструю кнопку, после чего перетащите ее в .



### ПРИМЕЧАНИЕ

- Нельзя удалить кнопку Приложения .

## Настройка значков приложений на главном экране

- 1 Коснитесь и удерживайте значок приложения до его разблокировки из текущего положения, после чего отпустите значок. В правом верхнем углу приложения появится значок редактирования .
- 2 Коснитесь значка приложения еще раз, затем выберите требуемый вид и размер значка.
- 3 Коснитесь **OK** для сохранения изменений.

## Переход к недавно использованным приложениям

- 1 Коснитесь . На дисплее отобразятся эскизы недавно использовавшихся приложений.
- 2 Коснитесь эскиза, чтобы открыть соответствующее приложение.  
- ИЛИ -  
Коснитесь  для возврата к предыдущему экрану.

## Панель уведомлений

Уведомления оповещают о получении новых сообщений, событиях календаря, сигналах будильника, а также о текущих событиях, например о вызове.

При получении уведомления вверху экрана появляется его значок. Значки ожидающих уведомлений отображаются слева, а системные значки, такие как Wi-Fi и уровень заряда аккумулятора, справа.

### ПРИМЕЧАНИЕ

- Доступные варианты могут различаться в зависимости от региона или поставщика услуг.

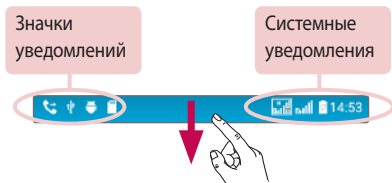

## Открытие панели уведомлений

Проведите пальцем вниз от строки состояния, чтобы открыть панель уведомлений. Чтобы закрыть панель уведомлений, проведите пальцем по экрану вверх или коснитесь <math>\triangleleft</math>.

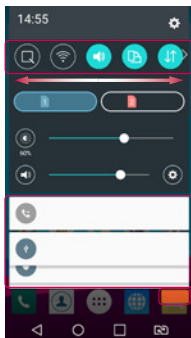

**1 Область быстрой настройки**

**2 Уведомления**

**3 ОЧИСТИТЬ**

- 1** Коснитесь кнопки быстрой настройки, чтобы включить/выключить функцию. Коснитесь и удерживайте требуемую кнопку для перехода напрямую к меню настроек соответствующей функции. Для отображения дополнительных кнопок переключения проведите пальцем влево или вправо. Коснитесь , чтобы удалить, добавить или изменить порядок кнопок быстрой настройки.

- 2 Отображается список текущих уведомлений с краткими описаниями. Коснитесь уведомления, чтобы просмотреть его.
- 3 Коснитесь, чтобы удалить все уведомления.

## Значки уведомлений в строке состояния

Значки уведомлений отображаются в строке состояния в верхней части экрана и сообщают о пропущенных вызовах, новых сообщениях, событиях календаря, состоянии устройства и многом другом.



Значки, отображающиеся в верхней части экрана, предоставляют информацию о состоянии устройства. В приведенной ниже таблице перечислены значки, которые появляются чаще всего.

Значок	Описание	Значок	Описание
	SIM-карта отсутствует		В настоящее время воспроизводится композиция
	Нет доступного сигнала сети		Звонок приглушен
	Режим "В самолете" включен		Режим вибрации включен
	Подключение к сети Wi-Fi активно		Аккумулятор полностью заряжен
	Наушники подключены		Идет зарядка аккумулятора
	Выполняется вызов		Телефон подключен к ПК с помощью USB-кабеля

	Пропущенный вызов		Загрузка данных
	Функция Bluetooth включена		Пересылка данных
	Системное предупреждение		GPS включен
	Установлен будильник		Выполняется синхронизация данных
	Новое текстовое или мультимедийное сообщение		Выберите метод ввода
	Точка доступа Wi-Fi включена		





#### ПРИМЕЧАНИЕ

- Положение значков в строке состояния может различаться в зависимости от функции или сервиса.

## Экранная клавиатура

Текст можно вводить с помощью экранной клавиатуры. Экранная клавиатура появляется на экране при касании доступного поля ввода текста.

### Использование клавиатуры и ввод текста

-  Коснитесь клавиши один раз, и следующая введенная буква будет заглавной. Коснитесь дважды, и все вводимые буквы будут заглавными.
-  Коснитесь для перехода к настройкам клавиатуры. Коснитесь и удерживайте для изменения метода ввода текста.
-  Коснитесь для ввода пробела.
-  Коснитесь для создания новой строки.
-  Коснитесь, чтобы удалить предыдущий символ.

### Ввод букв с диакритикой

Например, чтобы вставить символ "á", коснитесь и удерживайте кнопку "a", пока не появится всплывающее окно, отображающее соответствующие специальные символы. Не отрывая палец от экрана, переместите его на нужный специальный символ. После того, как он выделится, поднимите палец.

## Съемка по жесту

Функция "Съемка по жесту" позволяет сделать снимок на переднюю камеру с помощью жеста руки.

### Чтобы сделать снимок

Функцию "Съемка по жесту" можно использовать двумя способами.

- Держите руку с открытой ладонью, пока фронтальная камера не распознает ее, и на экране не появится рамка. Затем сожмите руку в кулак для запуска таймера, чтобы у вас было время подготовиться.
- ИЛИ -
- Держите руку со сжатым кулаком, пока фронтальная камера не распознает ее, и на экране не появится рамка. Затем разожмите кулак для запуска таймера, чтобы у вас было время подготовиться.



## Glance View

Если экран телефона выключен, строку состояния, время и дату можно просмотреть, проведя пальцем вниз по экрану.

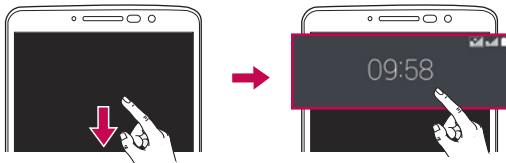

## Включить экран

Функция Включить экран позволяет быстро включить и выключить экран двойным касанием.

### Включение экрана

- 1 Дважды коснитесь центральной части заблокированного экрана, чтобы включить его.
- 2 Разблокируйте экран или воспользуйтесь доступными ярлыками или виджетами.

### Выключение экрана

- 1 Дважды коснитесь пустой области на главном экране или в строке состояния.
- 2 Экран будет выключен.

#### ПРИМЕЧАНИЕ



- Следует касаться центральной области экрана. При касании нижней или верхней области экрана жест может быть не распознан.

## Knock Code

Функция Knock Code позволяет создавать собственный код разблокировки с помощью комбинации постукиваний по экрану. Когда экран выключен, можно непосредственно перейти к главному экрану, коснувшись экрана в последовательности, заданной для данной функции.

### ПРИМЕЧАНИЕ

- Если код Knock Code будет шесть раз введен неправильно, вас перенаправят на страницу входа в ваш аккаунт Google/ввода резервного PIN-кода.
- Прикасаясь к экрану, чтобы включить или выключить его, используйте кончик пальца, а не ноготь.

- 1 Коснитесь  >  >  > вкладка **Дисплей** > **Экран блокировки** > **Способ блокировки экрана** > **Knock Code**.
- 2 Коснитесь квадратов в определенном порядке, чтобы установить свой код Knock Code. Комбинация Knock Code может содержать 6–8 касаний.

### Разблокировка экрана с помощью функции Knock Code

Если экран выключен, его можно разблокировать с помощью ранее заданной комбинации Knock Code.

## Двойное окно

Эта функция дает возможность работать в многозадачном режиме благодаря разделению экрана на две части, что позволяет использовать два совместимых приложения одновременно.

1 Коснитесь  > **Двойное окно**.

2 Нажмите или перетащите значок соответствующего приложения, которое необходимо использовать.

 : Коснитесь, чтобы просмотреть параметры меню Двойного окна или проведите по экрану для изменения размера разделенных экранов.

 : Поменять экраны местами.

 : Просмотр списка приложений.

 : Раскрыть выбранное окно на весь экран.

 : Закрыть окно выбранного приложения.

### ПРИМЕЧАНИЕ

- Можно включить или отключить Двойное окно в меню "Настройки".

1 Коснитесь  >  >  > вкладка **Общие** > **Двойное окно**.

2 Сдвиньте ползунок в положение **Вкл.** или **Выкл.**

## Capture+







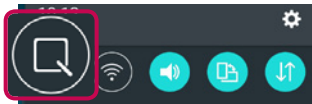

Функция **Capture+** позволяет создавать заметки и снимки экрана.

С помощью функции Capture+ можно легко и быстро создавать заметки во время телефонного разговора, используя сохраненные изображения или создавая заметку прямо на текущем экране телефона.

1 Коснитесь строки состояния и потяните ее вниз, а затем коснитесь .



2 Создайте заметку с помощью следующих функций:

	Коснитесь, чтобы отменить самое последнее действие.
	Коснитесь, чтобы выполнить повтор последнего удаленного действия.
	Коснитесь, чтобы вставить текст в заметку.
	Коснитесь, чтобы выбрать тип и цвет стилуса.
	Коснитесь, чтобы воспользоваться ластиком для удаления пометок, сделанных в заметке с помощью стилуса.
	Коснитесь, чтобы обрезать изображение заметки.
	Коснитесь, чтобы сохранить созданную заметку.
	Коснитесь, чтобы скрыть или отобразить панель инструментов.

## ПРИМЕЧАНИЕ







- При работе с функцией Capture+ касайтесь экрана кончиками пальцев. Не касайтесь ногтем.

**3** Коснитесь , чтобы сохранить текущую заметку в **QuickMemo+** или **Галерея**.

## Отменить Capture+

- Коснитесь .



## Просмотр сохраненной заметки

- Коснитесь  >  >  и выберите альбом **Capture+**.  
- ИЛИ -  
Коснитесь  >  >  и выберите необходимую заметку.



# Настройка учетной записи Google

При первом запуске приложения Google на телефоне потребуется выполнить вход в аккаунт электронной почты Google. При отсутствии аккаунта Google вам будет предложено его создать.

## Создание аккаунта Google

- 1 Коснитесь  >  >  > вкладка **Общие** > **Аккаунты и синхронизация**.
- 2 Нажмите **ДОБАВИТЬ АККАУНТ** > **Google** > **Или создайте новый аккаунт**.
- 3 Введите имя и фамилию, а затем коснитесь **ДАЛЕЕ**.
- 4 Введите имя пользователя и коснитесь **ДАЛЕЕ**. Телефон свяжется с серверами Google и проверит доступность имени пользователя.
- 5 Введите пароль и коснитесь **ДАЛЕЕ**.
- 6 Следуя инструкциям, введите требуемую дополнительную информацию об аккаунте. Дождитесь окончания создания аккаунта на сервере.

## Вход в аккаунт Google

- 1 Коснитесь  >  >  > вкладка **Общие** > **Аккаунты и синхронизация**.
- 2 Коснитесь **ДОБАВИТЬ АККАУНТ** > **Google**.
- 3 Введите свой адрес электронной почты и коснитесь **ДАЛЕЕ**.
- 4 Выполнив вход, вы можете пользоваться почтовой службой Gmail, а также другими сервисами Google на своем телефоне.

- 5** После настройки аккаунта Google ваш телефон будет автоматически выполнять синхронизацию с аккаунтом Google в сети Интернет (при наличии соединения для передачи данных).

После входа в систему будет выполняться синхронизация телефона с используемыми сервисами Google, такими как Gmail, Контакты и Календарь Google. Также вы сможете использовать карты, загружать приложения из Play Store, выполнять резервное копирование настроек на серверы Google, а также использовать другие сервисы Google на своем телефоне.

## **ВНИМАНИЕ**





- Большинство приложений, таких как Календарь, работают только с первым из добавленных аккаунтов Google. Если на телефоне планируется использовать несколько аккаунтов Google, сначала следует выполнить вход в аккаунт, который будет использоваться с этими приложениями. При входе выполняется синхронизация с телефоном информации о контактах, сообщений электронной почты Gmail, событий календаря и других сетевых данных этих приложений и служб. Если в процессе установки вход в аккаунт Google не выполняется, пользователю будет предложено войти в систему или создать аккаунт Google при первом запуске приложения, которое предусматривает эту процедуру (например, при запуске Gmail или Play Store).
- При использовании корпоративного аккаунта, предоставленного вашей компанией или организацией, уточните у ИТ-департамента наличие специальных инструкций по входу в этот аккаунт.

# Подключение к сетям и устройствам

## Wi-Fi

Высокоскоростной доступ к сети Интернет обеспечивается в зоне обслуживания беспроводной точкой доступа (AP).





### Подключение к сетям Wi-Fi

- 1 Коснитесь  >  >  > вкладка **Сети** > **Wi-Fi**.
- 2 Коснитесь , чтобы включить Wi-Fi и начать поиск доступных сетей Wi-Fi.
- 3 Коснитесь сети, чтобы подключиться к ней.
  - Если сеть является защищенной (отображается значок в виде замка), необходимо ввести ключ безопасности или пароль.
- 4 Строка состояния отображает значки, которые указывают на статус подключения Wi-Fi.

### ПРИМЕЧАНИЕ

- При нахождении вне зоны обслуживания сети Wi-Fi или отключении связи Wi-Fi устройство может автоматически подключаться к сети Интернет с использованием услуг мобильной передачи данных, за пользование которыми может взиматься дополнительная плата.

### СОВЕТ Как получить MAC-адрес

Коснитесь  >  >  > вкладка **Сети** > **Wi-Fi** >  > **Дополнительно** > **MAC-адрес**.





## Bluetooth

Bluetooth — это технология связи на небольших расстояниях, обеспечивающая возможность беспроводного подключения к ряду Bluetooth-устройств, таким как гарнитуры и автомобильные системы громкой связи, а также и портативные устройства, компьютеры, принтеры и беспроводные устройства с поддержкой Bluetooth.

### ПРИМЕЧАНИЕ

- LG не несет ответственности за потерю, перехват или злоупотребление данными, отправленными или полученным с использованием функции связи Bluetooth.
- Всегда удостоверьтесь в том, что обмен данными происходит с надежными и безопасными устройствами.
- При наличии препятствий между устройствами, рабочая дальность может быть ограничена.
- Некоторые устройства, особенно те, которые не проверены или не одобрены специальной группой по технологии Bluetooth, могут быть несовместимы с данным устройством.

### Сопряжение телефона с другим устройством с поддержкой Bluetooth

- 1 Коснитесь  >  >  > вкладка **Сети** > **Bluetooth**.
- 2 Коснитесь , чтобы включить Bluetooth и запустить поиск доступных устройств Bluetooth.
  - Если вы также хотите обнаружить доступные устройства в пределах зоны действия, коснитесь **ПОИСК**.
- 3 Из списка выберите устройство для сопряжения. Когда сопряжение будет успешно выполнено, телефон подключится к другому устройству.

## ПРИМЕЧАНИЕ

- Сопряжение между двумя устройствами Bluetooth достаточно выполнить один раз. После сопряжения устройства будут распознавать друг друга и осуществлять обмен информацией.

**СОВЕТ** Информацию о режиме сопряжения и пароле (обычно 0 0 0 0 — четыре нуля) см. в документации, которая прилагается к устройству Bluetooth.





## Передача данных с использованием Bluetooth

- 1 Выберите файл или элемент, например контакт или медиафайл.
- 2 Выберите параметр для отправки данных по Bluetooth.
- 3 Выполните поиск и сопряжение с устройством, поддерживающим Bluetooth.

## ПРИМЕЧАНИЕ

- В связи с различиями в характеристиках и функциональных возможностях других устройств, совместимых с технологией Bluetooth, отображаемые данные и операции могут отличаться, а такие функции, как передача или обмен данными на базе технологии Bluetooth, могут поддерживаться не для всех совместимых устройств.

## Получение данных с использованием Bluetooth

- 1 Коснитесь  >  >  > вкладка **Сети** > **Bluetooth**.
- 2 Коснитесь  для включения Bluetooth.
- 3 Вы получите запрос сопряжения от передающего устройства. Выберите **ПРИНЯТЬ**.

## Wi-Fi Direct

Wi-Fi Direct обеспечивает прямое подключение между устройствами с поддержкой Wi-Fi без точки доступа.

### Включение Wi-Fi Direct

- 1 Коснитесь  >  >  > вкладка **Сети** > **Wi-Fi**.
- 2 Коснитесь  > **Дополнительно** > **Wi-Fi Direct**.

#### ПРИМЕЧАНИЕ

- При открытии данного меню ваше устройство становится видимым для других видимых устройств с поддержкой Wi-Fi Direct, расположенных поблизости.

## Передача данных между ПК и устройством

Можно копировать или перемещать данные между ПК и устройством.

### Передача данных





- 1 Подключите устройство к ПК с помощью кабеля USB, прилагаемого к телефону.
- 2 Откройте панель уведомлений, коснитесь типа текущего подключения и выберите **Медиаустройство (MTP)**.
- 3 На экране ПК появится всплывающее окно, которое позволяет передавать необходимые данные.

#### ПРИМЕЧАНИЕ

- Для обнаружения телефона необходимо установить на ПК драйвер для платформы LG Android.
- Проверьте требования к использованию **Медиаустройство (MTP)**.



<b>Элементы</b>	<b>Требования</b>
ОС	Microsoft Windows XP с пакетом обновления SP3, Vista или выше
Версия Windows Media Player	Windows Media Player 10 или выше

## Выполнение вызова



- 1 Коснитесь  > , чтобы открыть панель набора номера.
- 2 Введите номер с помощью панели набора. Чтобы удалить цифру, коснитесь .
- 3 После ввода нужного номера коснитесь  для совершения вызова.
- 4 Чтобы завершить вызов, коснитесь .

**СОВЕТ** Чтобы ввести "+" для совершения международных вызовов, нажмите и удерживайте .

## Вызов контактов

- 1 Коснитесь  > , чтобы открыть контакты.
- 2 Прокрутите список контактов. Можно также ввести имя контакта в поле поиска или прокрутить список букв алфавита в правой части экрана.
- 3 В отображающемся списке коснитесь имени контакта, которому необходимо совершить вызов.





## Ответ или отклонение вызова

- Перетащите значок  в любом направлении, чтобы ответить на входящий вызов.
- Перетащите значок  в любом направлении, чтобы отклонить входящий вызов.

## ПРИМЕЧАНИЕ

- Коснитесь опции **Отклонить сообщением** или проведите по ней пальцем, если хотите отправить сообщение вызывающему абоненту.



## Выполнение второго вызова

- 1 Во время первого вызова коснитесь  > **Добавить вызов** и наберите номер.
- 2 Коснитесь , чтобы совершить вызов.
- 3 Оба вызова будут отображены на экране вызова. Будет активирована блокировка и удержание исходящего вызова.
- 4 Коснитесь отображаемого номера для переключения между вызовами. Или коснитесь , чтобы выполнить конференц-вызов.
- 5 Чтобы завершить все вызовы, коснитесь .

## ПРИМЕЧАНИЕ

- Каждый совершенный вызов тарифицируется.

## Просмотр журналов вызовов



- 1 Коснитесь  >  > вкладка **Вызовы**.
- 2 Просмотрите список всех набранных, принятых и пропущенных вызовов.

## СОВЕТ

- Коснитесь отчета о любом из звонков, чтобы увидеть дату, время и продолжительность разговора.
- Коснитесь  > **Удалить все**, чтобы удалить все записи о вызовах.

## Настройки вызовов



Вы можете настроить такие параметры, как переадресация вызова и другие специальные функции, предлагаемые поставщиком услуг связи.

- 1 Коснитесь  > , чтобы открыть панель набора номера.
- 2 Коснитесь  > **Настройки вызовов** и настройте нужные параметры.



# Контакты

Можно добавлять контакты на телефон и синхронизировать их с контактами учетной записи Google или другими учетными записями, которые поддерживают синхронизацию контактов.

## Поиск контакта

- 1 Коснитесь  > , чтобы открыть контакты.
- 2 Коснитесь **Поиск контактов** и введите имя контакта с помощью клавиатуры.



## Добавление нового контакта

- 1 Коснитесь  >  и введите номер нового контакта.
- 2 Коснитесь  > **Добавить в контакты** > **Новый контакт**.
- 3 Чтобы добавить изображение к новому контакту, коснитесь значка изображения. Выберите **Снять фото** или **Выбрать из галереи**.
- 4 Введите необходимую информацию для контакта.
- 5 Коснитесь **СОХРАНИТЬ**.



## Избранные контакты

Можно классифицировать часто вызываемые контакты как избранные.



### Добавление контакта в избранные

- 1 Коснитесь  > , чтобы открыть контакты.
- 2 Коснитесь контакта, чтобы просмотреть подробности.
- 3 Коснитесь звездочки справа в верхней части экрана. Звездочка становится желтой.

## Удаление контакта из списка избранных

- 1 Коснитесь  >  > вкладка **Избранные**.
- 2 Выберите контакт, чтобы просмотреть подробности.
- 3 Коснитесь желтой звездочки справа в верхней части экрана. Цвет звездочки изменяется на серый, контакт удаляется из списка избранных.

## Создание группы



- 1 Коснитесь  >  > вкладка **Группы**.
- 2 Коснитесь  > **Новая группа**.
- 3 Введите название новой группы. Для созданной группы можно установить собственную мелодию звонка.
- 4 Коснитесь **Добавить участников**, чтобы добавить контакты в группу, и затем коснитесь **ДОБАВИТЬ**.
- 5 Коснитесь **СОХРАНИТЬ**, чтобы сохранить группу.

### ПРИМЕЧАНИЕ

- При удалении группы находящиеся в ней контакты не будут потеряны. Они останутся в списке ваших контактов.

Функции SMS и MMS в телефоне доступны в одном интуитивно понятном и удобном меню.

## Отправка сообщений

- 1 Коснитесь  >  > .
- 2 В поле **Кому** введите имя контакта. При введении имени абонента появляются соответствующие контакты. Можно выбрать предложенного получателя, а также добавить нескольких получателей.

### ПРИМЕЧАНИЕ

- За каждое отправляемое текстовое сообщение может взиматься плата. Для получения информации обратитесь к вашему поставщику услуг.

- 3 Коснитесь текстового поля и введите сообщение.
- 4 Коснитесь , чтобы открыть меню параметров. Выберите один из имеющихся вариантов.

**СОВЕТ** Коснитесь , чтобы вложить в сообщение файл.

- 5 Коснитесь **Отпр.**, чтобы отправить сообщение.

### СОВЕТ

- Ограничение в 160 символов зависит от страны, алгоритма кодирования и языка.
- При добавлении в текстовое сообщение изображения, видео- или аудиофайла оно будет автоматически преобразовано в мультимедийное сообщение, за передачу которого взимается соответствующая плата.

## ПРИМЕЧАНИЕ

- Если вы получите текстовое сообщение во время разговора, прозвучит уведомление.

## Просмотр диалога

Сообщения, которыми вы обмениваетесь с другими пользователями, отображаются в хронологическом порядке для удобства поиска и просмотра переписки.

## Изменение настроек сообщений

Настройки сообщений на телефоне предварительно установлены, чтобы вы могли сразу отправлять сообщения. Их можно изменить в соответствии с собственными предпочтениями.

- Коснитесь  >  >  > **Настройки**.

Для работы с электронной почтой (кроме адресов, зарегистрированных на Gmail) используйте приложение Эл. почта. Приложение Эл. почта поддерживает следующие типы аккаунтов: POP3, IMAP и Microsoft Exchange (для корпоративных пользователей).

### Управление аккаунтами электронной почты

#### Открытие приложения Эл. почта

При первом запуске приложения Эл. почта откроется мастер настроек, который поможет создать аккаунт электронной почты.

- Коснитесь  >  > .

#### Добавление дополнительного аккаунта электронной почты:

- Коснитесь  >  >  >  > **Настройки** > .

#### Изменение общих настроек электронной почты:

- Коснитесь  >  >  >  > **Настройки** > **Общие настройки**.

#### Удаление аккаунта электронной почты:







- Коснитесь  >  >  >  > **Настройки** >  > **Удалить аккаунт** > выберите аккаунт для удаления > **УДАЛИТЬ** > **ДА**.

#### Работа с папками аккаунтов

- Коснитесь  >  >  >  > **Показать все папки**.

Для каждого аккаунта предусмотрены следующие папки: Входящие, Исходящие, Отправлено и Черновики. В зависимости от функций, поддерживаемых поставщиком услуг, на экране могут присутствовать другие папки.

## Создание и отправка сообщения электронной почты

- 1 Коснитесь  >  >  > , чтобы создать новое сообщение электронной почты.
- 2 Введите адрес получателя сообщения. По мере ввода текста будут предлагаться подходящие адреса из списка контактов. При вводе нескольких адресов их следует разделять точками с запятой.
- 3 Коснитесь поля **Копии/Скрытые копии**, чтобы отправить копию или скрытую копию другим контактам или на другие адреса электронной почты.
- 4 Коснитесь текстового поля и введите текст сообщения.
- 5 Коснитесь , чтобы вложить в сообщение файл.
- 6 Коснитесь , чтобы отправить сообщение.

## Параметры камеры на видеоискателе

Вы можете использовать камеру или видеокamera, чтобы снимать или пересылать фотографии и видео.

- Коснитесь  >  > .



- 1 Скрыть/отобразить параметры** — коснитесь, чтобы скрыть/отобразить параметры камеры в видеоискателе.
- 2 Вспышка** — позволяет управлять вспышкой камеры.
- 3 Переключить камеру** — коснитесь, чтобы переключиться между объективами задней и фронтальной камер.
- 4 Режим съемки** — позволяет выбрать режим съемки для снимка.
- 5 Настройки** — коснитесь этого значка, чтобы открыть меню настроек камеры.
- 6 Галерея** — коснитесь, чтобы просмотреть последнюю сделанную фотографию или последнее записанное видео.
- 7 Запись** — коснитесь, чтобы начать запись.







- 8 **Съемка** — коснитесь, чтобы сделать снимок.
- 9 **Кнопка Назад** — коснитесь, чтобы выйти из приложения камеры.

#### ПРИМЕЧАНИЕ





- Перед съемкой протирайте защитное покрытие объектива тканью из микрофибры. Отпечатки пальцев на покрытии могут снизить четкость изображения и привести к появлению эффекта ореола.

## Расширенные настройки

В окне видоискателя камеры коснитесь  для доступа к дополнительным параметрам. Коснитесь следующих значков, чтобы изменить соответствующие настройки камеры.







	Выбор формата изображения и видео.
	Управление фотосъемкой с помощью голосовых команд. Если этот режим активирован, просто скажите " <b>Чииз</b> ", " <b>Смайл</b> ", " <b>LG</b> " и т. д., чтобы сделать снимок.
	Настройка таймера камеры. Используйте эту функцию, если хотите сами оказаться в кадре на фотографии или в видео.
	Отображение сетки, облегчающей выравнивание кадра и позволяющей повысить качество снимаемых фотографий и записываемых видео.
	Настройте путь для сохранения изображений и видео. Выберите из <b>IN</b> (внутренняя память) и <b>SD</b> (карта памяти). Это меню появится только при наличии карты <b>SD</b> .
	Справочная информация о работе функции. Данный значок позволяет открыть руководство пользователя.

## Фотосъемка

- 1 Коснитесь  >  > .
- 2 Разместите объект на экране.
- 3 Квадрат вокруг объекта указывает на то, что камера выполнила фокусировку.
- 4 Коснитесь , чтобы сделать снимок. Фотография автоматически сохраняется в Галерее.







## Когда снимок сделан

Коснитесь миниатюры изображения на экране, чтобы просмотреть последний сделанный снимок.





	Коснитесь, чтобы редактировать фотографию.
	Коснитесь, чтобы сразу же продолжить съемку.
	Коснитесь, чтобы открыть доступные параметры обмена.
	Коснитесь, чтобы удалить фотографию.
	Коснитесь, чтобы получить доступ к дополнительным функциям.
	Коснитесь для добавления фотографии в Избранное.

## Режим панорамной съемки





Позволяет сделать панорамный снимок.

- 1 Коснитесь  >  > .
- 2 Коснитесь  Режим > .
- 3 Коснитесь  для начала панорамной съемки.
- 4 Медленно перемещайте ваше устройство в одном направлении.
- 5 Убедитесь, что во время съемки область фокусировки совпадает с синим указателем.
- 6 Коснитесь , чтобы закончить панорамную съемку.

## Запись видео





- 1 Коснитесь  >  > .
- 2 Разместите объект на экране.
- 3 Коснитесь , чтобы начать запись видео.
- 4 Длительность записи отображается в верхней части экрана.

### ПРИМЕЧАНИЕ

- Коснитесь , чтобы сделать снимок во время записи видео.
- 5 Коснитесь , чтобы приостановить запись видео. Чтобы возобновить запись, снова коснитесь .  
- ИЛИ -  
Коснитесь , чтобы окончить запись. Видео автоматически сохранится в Галерее.



## После записи видеоклипа

Коснитесь миниатюры видео на экране, чтобы просмотреть последнее записанное видео.

	Коснитесь, чтобы немедленно начать запись следующего видеоклипа.
	Коснитесь, чтобы открыть доступные параметры общего доступа (например, SMS/MMS или Bluetooth), чтобы поделиться.
	Коснитесь, чтобы удалить видео.
	Коснитесь, чтобы получить доступ к дополнительным функциям.
	Нажмите для добавления видео в "Избранные".

## Галерея

Приложение Галерея позволяет получить доступ к изображениям и видео, сохраненным на устройстве, в том числе к тем из них, которые были сделаны с помощью приложения Камера и загружены из сети Интернет или других источников.

- 1 Коснитесь  >  > , чтобы просмотреть изображения, сохраненные на устройстве.
- 2 Коснитесь альбома, чтобы открыть его и просмотреть содержание. (Изображения и видео в альбоме отображаются в хронологическом порядке.)
- 3 Коснитесь изображения в альбоме, чтобы просмотреть его.

## ПРИМЕЧАНИЕ

- В зависимости от установленного программного обеспечения некоторые форматы файлов могут не поддерживаться.
- Некоторые файлы могут воспроизводиться неправильно в зависимости от способа их кодировки.

## Просмотр изображений

В Галерее изображения отображаются в папках. При сохранении изображения с помощью другого приложения, например Эл. почта, это изображение помещается в автоматически создаваемую папку загрузок. Таким же образом, при создании снимка экрана автоматически создается папка "Снимки экрана".



Изображения сортируются по дате их создания. Выберите изображение для просмотра во весь экран. Прокручивайте экран влево или вправо для просмотра следующего или предыдущего изображения.

## Масштабирование





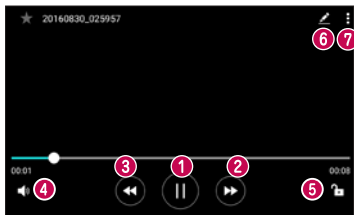

Используйте один из следующих способов приближения изображения:

- Дважды коснитесь в любом месте для приближения.
- Разведите два пальца в стороны в любом месте на изображении для увеличения. Сведите пальцы вместе или дважды коснитесь изображения, чтобы уменьшить масштаб.

## Параметры видео

- 1 Коснитесь  >  > .
- 2 Выберите нужный видеофайл.



	Коснитесь, чтобы приостановить/возобновить воспроизведение видео.
	Коснитесь и удерживайте для перемотки вперед с 3-секундным ускорением. Коснитесь для перехода на 10 секунд вперед.
	Коснитесь и удерживайте для перемотки назад с 3-секундным ускорением. Коснитесь для перехода на 10 секунд назад.
	Коснитесь для управления громкостью видео.
	Коснитесь для блокировки/разблокировки экрана.
	Коснитесь, чтобы установить разные эффекты.
	Коснитесь, чтобы получить доступ к дополнительным функциям.

## ПРИМЕЧАНИЕ



- При воспроизведении видео проведите пальцем вверх или вниз по правой части экрана, чтобы настроить громкость.
- При воспроизведении видео проведите пальцем вверх или вниз по левой части экрана, чтобы настроить яркость.
- При воспроизведении видео проведите пальцем слева направо (или наоборот) для перемотки вперед или назад.

## Редактирование фото

При просмотре фото коснитесь .

## Удаление фото/видео

Используйте один из следующих способов:

- В папке коснитесь , выберите фото/видео и нажмите **УДАЛИТЬ**.
- При просмотре фото коснитесь .

## Установка обоев

При просмотре фото коснитесь  > **Уст. изображение как** для установки изображения в качестве обоев или назначения контакту.



## ПРИМЕЧАНИЕ

- В зависимости от установленного программного обеспечения некоторые форматы файлов могут не поддерживаться.
- При открытии файлов может возникать ошибка если размер файла превышает размер доступной памяти.

## Музыка

Телефон оснащен музыкальным проигрывателем, который позволяет воспроизводить любимую музыку.

### Воспроизведение аудиофайлов

- 1 Коснитесь  >  > .
- 2 Коснитесь вкладки **Песни**.
- 3 Выберите аудиофайл.
- 4 Доступны следующие функции.

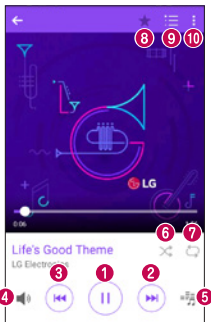

1



Коснитесь для приостановки воспроизведения.



Коснитесь, чтобы возобновить воспроизведение.

2		Коснитесь для перехода к следующей композиции в альбоме, списке воспроизведения или в случайном порядке. Коснитесь и удерживайте для перемотки вперед.
3		Коснитесь для перезапуска текущей дорожки или перехода к предыдущей композиции в альбоме, списке воспроизведения или в режиме случайного выбора. Коснитесь и удерживайте для перемотки назад.
4		Коснитесь для регулировки громкости музыки.
5		Коснитесь для настройки аудиоэффектов.
6		Коснитесь для воспроизведения композиций из текущего плейлиста в режиме произвольного воспроизведения (звуковые дорожки будут воспроизводиться в случайном порядке).
7		Коснитесь для переключения между режимами повтора, чтобы повторять все композиции, текущую композицию или отключить повторение.
8		Коснитесь для добавления композиции в "Избранное".
9		Коснитесь, чтобы открыть текущий список воспроизведения.
10		Коснитесь, чтобы получить доступ к дополнительным функциям.

## ПРИМЕЧАНИЕ

- В зависимости от установленного программного обеспечения некоторые форматы файлов могут не поддерживаться.
- При открытии файлов может возникать ошибка если размер файла превышает размер доступной памяти.
- Некоторые композиции могут быть защищены авторскими правами в соответствии с международными положениями и федеральными законами об авторских правах. Для воспроизведения или копирования музыки может потребоваться разрешение или лицензия. В некоторых странах местное законодательство запрещает частное копирование материалов, защищенных авторским правом. Прежде чем загружать или копировать файлы, ознакомьтесь с положениями местного законодательства относительно использования подобных материалов.





## Часы

Приложение Часы обеспечивает возможность использования таких функций, как Будильник, Таймер, Мировое время и Секундомер. Перейдите к этим функциям, касаясь вкладок в верхней части экрана или проведя пальцем по экрану в горизонтальном направлении.

- Коснитесь  >  > .

## Будильник

На вкладке "Будильник" можно настроить будильник.



- 1 Коснитесь  >  >  > вкладка **Будильник**.
- 2 Коснитесь , чтобы добавить новый будильник.
- 3 Настройте нужные параметры и нажмите **СОХРАНИТЬ**.

### ПРИМЕЧАНИЕ

- Можно также коснуться существующего будильника, чтобы изменить его.





## Таймер

Функция Таймер обеспечивает оповещение пользователя с помощью звукового сигнала по прошествии заданного времени.

- 1 Коснитесь  >  >  > вкладка **Таймер**.
- 2 Задайте нужное время на таймере.
- 3 Выберите **Начало**, чтобы запустить таймер.
- 4 Выберите **Стоп**, чтобы остановить таймер.



## Мировое время

Функция Мировое время позволяет легко проверить текущее время в других городах мира.

- 1 Коснитесь  >  >  > вкладка **Мировое время**.
- 2 Коснитесь значка  и выберите требуемый город.



## Секундомер

Вкладка "Секундомер" позволяет использовать телефон в качестве секундомера.

- 1 Коснитесь  >  >  > вкладка **Секундомер**.
- 2 Коснитесь **Начало**, чтобы запустить секундомер.
  - Коснитесь **Круг** для записи времени круга.
- 3 Коснитесь **Стоп**, чтобы остановить секундомер.

## Калькул-р

Приложение "Калькул-р" позволяет выполнять математические расчеты с помощью стандартного или научного калькулятора.





- 1 Коснитесь  >  > .
- 2 Коснитесь цифровых кнопок для ввода цифр.
- 3 Для выполнения простых вычислений коснитесь нужной функции (+, -, x или ÷), после чего выберите =.

### ПРИМЕЧАНИЕ

- Чтобы выполнить более сложные вычисления, коснитесь .

## Календарь







Приложение "Календарь" позволяет отслеживать расписание предстоящих событий.

- 1 Коснитесь  >  > .
- 2 Выберите дату, для которой необходимо добавить событие. Затем коснитесь .

## Диктофон

Приложение "Диктофон" записывает звуковые файлы для использования в различных целях.

### Запись звука или голоса



- 1 Коснитесь  >  > .
- 2 Коснитесь , чтобы начать запись.
- 3 Коснитесь , чтобы завершить запись.
- 4 Коснитесь , чтобы прослушать запись.

### ПРИМЕЧАНИЕ

- Коснитесь  для доступа к вашим записям. После этого можно прослушать свои сохраненные записи.

## Голосовой поиск

Используйте данное приложение для поиска веб-страниц с помощью голоса.

- 1 Коснитесь  >  > папка **Google** > .
- 2 Произнесите ключевое слово или фразу, когда на экране появится надпись **Распознавание....** Выберите одно из предложенных ключевых слов.

## ПРИМЕЧАНИЕ

- Данное приложение может быть недоступно в зависимости от региона или поставщика услуг.

## Загрузки

Используйте данное приложение для просмотра файлов, загруженных с помощью других приложений.

- Коснитесь  >  > .

## ПРИМЕЧАНИЕ

- Данное приложение может быть недоступно в зависимости от региона или поставщика услуг.

## Радио

Ваш телефон оснащен встроенным FM-радиоприемником, который позволяет слушать любимые радиостанции, где бы вы ни находились.

- Коснитесь  >  > .

**СОВЕТ** К телефону необходимо подключить наушники, которые будут выполнять функцию антенны.

## ПРИМЕЧАНИЕ



- Данное приложение может быть недоступно в зависимости от региона или поставщика услуг.

# Веб-браузер

## Интернет





Интернет позволяет быстро окунуться в красочный мир игр, музыки, новостей, спорта, развлечений, а также многого другого прямо с мобильного телефона.

### ПРИМЕЧАНИЕ

- При подключении к сервисам и загрузке содержимого начисляется дополнительная оплата. Узнайте о расценках у вашего оператора сети.
- Коснитесь  >  > .

## Использование панели инструментов браузера

Перейдите к верхней части веб-страницы для доступа к панели инструментов браузера.

	Коснитесь, чтобы вернуться назад на одну страницу.
	Коснитесь, чтобы перейти к следующей странице.
	Коснитесь для перехода на главную страницу.
	Коснитесь, чтобы открыть новое окно.
	Коснитесь, чтобы перейти к своим закладкам.

## Просмотр веб-страниц

Коснитесь адресной строки, введите веб-адрес и нажмите **Ввод** на клавиатуре.

## Открытие страницы

Для перехода на новую страницу коснитесь  > .

Для перехода на другую страницу коснитесь , прокрутите вверх или вниз и коснитесь страницы, чтобы выбрать ее.

## Поиск в Интернете с помощью голоса

Коснитесь адресной строки, после чего коснитесь значка .

Произнесите ключевое слово при появлении запроса и выберите одно из предложенных на дисплее ключевых слов.

### ПРИМЕЧАНИЕ

- Данная функция может быть недоступна в зависимости от региона или поставщика услуг.



## Закладки

Для добавления текущей веб-страницы в закладки коснитесь  >

**Добавить закладку** > **СОХРАНИТЬ**.

Чтобы открыть страницу, добавленную в закладки, коснитесь значка  и выберите требуемую закладку.

## История

Коснитесь  > вкладка **История**, чтобы открыть список недавно посещенных веб-страниц. Чтобы очистить всю историю, коснитесь  >

**ДА**.

## Chrome

Используйте Chrome для поиска информации и просмотра веб-страниц.

- Коснитесь  >  > .

### ПРИМЕЧАНИЕ

- Данное приложение может быть недоступно в зависимости от региона или поставщика услуг.

## Просмотр веб-страниц

Коснитесь адресной строки, после чего введите веб-адрес или критерии поиска.

## Открытие страницы





Чтобы открыть новую страницу, коснитесь  > **Новая вкладка**.

Для перехода на другую веб-страницу коснитесь , после чего коснитесь нужной страницы, чтобы выбрать ее.

# Настройки

Приложение Настройки содержит большую часть инструментов для настройки и изменения параметров вашего телефона. Все параметры приложения Настройки описаны в данном разделе.

## Открытие приложения Настройки

- Коснитесь  > коснитесь и удерживайте  > **Настройки**.  
- ИЛИ -
- Коснитесь  >  > .

## Сети

### < БЕСПРОВОДНЫЕ СЕТИ >

#### Настройки SIM

Можно задать настройки для параметра "Две SIM-карты".

- **SIM 1** — позволяет менять имя SIM-карты и иконку SIM-карты для SIM-карты 1.
- **Активировать слот 1** — выберите, чтобы включить или отключить слот SIM-карты 1.
- **SIM 2** — позволяет менять имя SIM-карты и иконку SIM-карты для SIM 2.
- **Активировать слот 2** — выберите для включения или отключения слота SIM-карты 2.
- **Цветовая тема SIM-карты** — позволяет выбирать требуемые цвета.
- **Режим экономии** — при добавлении номера телефона в телефонную книгу он также добавляется в назначенную SIM-карту. При вызове выбирается SIM-карта соответствующего оператора. Это позволяет воспользоваться преимуществами использования одного и того же оператора.

- **Мобильные данные** — выберите, чтобы получить доступ к данным по мобильной сети.
- **SIM-карта для использования** — можно изменить сеть передачи данных по умолчанию. Все службы, передающие пакеты по мобильной сети, (Web, MMS, эл. почта и т.д.) будут использовать SIM-карту, указанную в этом параметре. Когда вставлена только одна SIM-карта, сеть передачи данных по умолчанию присваивается вставленной SIM-карте и изменить это нельзя.
- **Роуминг данных** — выберите, чтобы разрешить установку соединений для мобильной передачи данных на телефоне при нахождении в роуминге за пределами домашней сети.

## Wi-Fi

Включение функции Wi-Fi для соединения с доступными сетями Wi-Fi.

## Bluetooth

Включение или выключение функции беспроводной передачи данных Bluetooth.

## Мобильные данные

Отображение информации о передаче данных и лимите трафика мобильных данных.

## Настройки вызовов

Настройка таких параметров обработки телефонных вызовов, как переадресация и другие специальные функции, предлагаемые оператором связи.

[вкладка **SIM 1/SIM 2**]

- **Голосовая почта** — позволяет выбрать службу голосовой почты, предлагаемую оператором связи.
- **Разрешенные номера** — включение и составление списка номеров, на которые можно совершить вызов. Потребуется ввести код PIN2, который можно узнать у оператора. В результате с вашего телефона можно будет совершать вызовы только на номера, входящие в список номеров фиксированного набора.

- **Переадресация вызова** — настройка параметров переадресации вызовов.
- **Запрет вызовов** — блокирует входящие, исходящие или международные вызовы.
- **Продолжительность вызовов** — просмотр длительности вызовов, включая: Последний вызов, Исходящие вызовы, Входящие вызовы и Все вызовы.
- **Дополнительные настройки** — позволяет изменять следующие настройки.

**Определение номера:** настройка параметров оператора по умолчанию для отображения собственного номера при исходящих вызовах.

**Параллельный вызов:** Если функция параллельного вызова активирована, устройство будет уведомлять о поступающих во время разговора вызовах (зависит от оператора сети).

#### [Вкладка **Общие**]

- **Умная переадресация** — Позволяет принимать вызовы на SIM2 во время разговора через SIM1 и наоборот.
- **Всплывающее уведомл. о входящем вызове** — при выборе данной функции отображается всплывающее уведомление о входящем голосовом вызове.
- **Отклонение вызова** — позволяет настроить функцию отклонения вызова.
- **Отклонить и отправить сообщение** — данная функция позволяет быстро отправить сообщение в случае отклонения вызова. Эта функция может быть полезна при отклонении вызова в ходе совещания.
- **Автоответ** — установите время для автоматического ответа на входящий вызов при подключенной гарнитуре.
- **Вибрация при соединении** — когда другой абонент отвечает на вызов, телефон начинает вибрировать.
- **Сохранять незнакомые номера** — занести неизвестные номера в контакты после вызова.

- **Кнопка питания завершает вызов** — можно выбрать способ завершения вызова.
- **Заглушить входящий вызов** — установите флажок, чтобы по щелчку устройство заглушало входящие вызовы.

## < СОЕДИНЕНИЕ >

### Общий модем

- **Общий USB-модем** — позволяет использовать подключение к Интернету совместно с компьютером с помощью кабеля USB.
- **Точка доступа Wi-Fi** — позволяет создать точку доступа и предоставить устройствам доступ к подключению.
- **Общий Bluetooth-модем** — позволяет подключаться к другим устройствам посредством Bluetooth.
- **Справка** — отображение справочной информации об общем USB-модеме, точке доступа Wi-Fi и общем Bluetooth-модеме.

### Дополнительно

- **Режим "В самолете"** — режим "В самолете" позволяет использовать многие из функций телефона, например игры и музыку, когда вы находитесь в местах, где совершение, прием вызовов или передача данных запрещены. При установке на телефоне режима "В самолете" он не может совершать и принимать вызовы или подключаться к Интернету.
- **VPN** — с помощью телефона можно добавлять, настраивать и управлять виртуальными частными сетями (VPN), которые позволяют подключаться и получать доступ к ресурсам внутри защищенной локальной сети, такой как корпоративная сеть.
- **Мобильные сети** — это меню позволяет настраивать различные параметры мобильной сети.
- **Печать** — позволяет отправлять на печать содержимое экранов определенного типа (например, веб-страницы в браузере Chrome), если принтер и устройство Android подключены к той же сети Wi-Fi.

## **Звук и уведомления**

### **< БАЗОВЫЙ >**

#### **Профили**

Позволяет настроить звуковой профиль на телефоне.

### **< ЗВУК >**

#### **Громкость**

Регулируйте настройки громкости телефона в соответствии с вашими потребностями и окружающей обстановкой.

#### **Мелодия звонка SIM1/Мелодия звонка SIM2**

Выберите мелодию звонка для входящих вызовов.

#### **Мелодия контакта**

Позволяет создавать мелодии звонка из номеров входящих вызовов.

### **< ВИБРАЦИЯ >**

#### **Звук с вибрацией**

Выберите, чтобы при поступлении входящего вызова звучала мелодия звонка, и при этом телефон вибрировал.

#### **Тип вибрации SIM1 / Тип вибрации SIM2**

Позволяет установить тип вибрации для уведомлений.

### **< УВЕДОМЛЕНИЯ >**

#### **Не беспокоить**

Позволяет настроить расписание для уведомлений. Можно установить исключения для некоторых функций в режиме "Только важные".

#### **Экран блокировки**

Позволяет выбрать, отобразить или скрыть уведомления на экране блокировки.

## Приложения

Позволяет настроить отображение уведомлений или установить отображение только уведомлений с пометкой "Важное" в режиме "Не беспокоить".

## LED-индикатор

Коснитесь переключателя, чтобы установить "Вкл." или "Выкл." Значение "Вкл." активирует LED подсветку для выбранных уведомлений с выбранным цветом.

## < РАСШИРЕННЫЕ НАСТРОЙКИ >

### Дополнительно

- **Звук уведомления SIM1 / Звук уведомления SIM2** — Позволяет установить звук уведомления. Также можно добавить звук уведомления, коснувшись  в правом верхнем углу экрана.
- **Вибрация при касании** — выберите, чтобы использовать вибрацию при касании сенсорных кнопок главного экрана и при некоторых других взаимодействиях.
- **Звуковые эффекты** — коснитесь, чтобы установить звук панели набора номера, звуки при прикосновении и звук блокировки экрана.
- **Голосовые уведомления о сообщениях/вызовах** — коснитесь переключателя **Голосовые уведомления о сообщениях/вызовах**, чтобы перевести его в положение "Вкл." или "Выкл.". Вкл. позволяет телефону автоматически оповещать голосовыми уведомлениями о входящих звонках и сообщениях.

### < ГЛАВНЫЙ ЭКРАН & БЛОКИРОВКА >

#### Главный экран

- **Выберите вид экрана** — выберите **Главный экран** или **EasyHome** в качестве Главного экрана.
- **Тема** — установка темы дисплея устройства. Вы можете загрузить новые темы из **LG SmartWorld**.
- **Обои** — установка обоев для использования на главном экране.
- **Эффекты на экране** — выберите нужный тип эффектов при перемещении от одного полотна главного экрана к другому.
- **Разрешить закольцовывание главного экрана** — отображение первого экрана после прокрутки последнего главного экрана.
- **Справка** — отображение справочной информации для главного экрана.

#### Экран блокировки

- **Способ блокировки экрана** — установка типа блокировки для защиты телефона. Откроется краткое руководство, которое ознакомит вас с составлением комбинации разблокировки экрана. Если установлен Графический ключ, то при включении телефона или активации экрана появится запрос на воспроизведение комбинации разблокировки.
- **Smart Lock** — телефон остается разблокированным при подключенном доверенном устройстве или при нахождении в знакомом месте.
- **Обои** — позволяет настраивать обои экрана блокировки.
- **Ярлыки** — позволяют изменять кнопки быстрого доступа на Экране блокировки.
- **Контактная информация** — позволяет отобразить сведения о владельце на экране блокировки на случай, если телефон утерян.

- **Таймер блокировки** — позволяет задать время ожидания экрана перед его автоматической блокировкой.
- **Мгновенная блокировка кнопкой питания** — выберите для мгновенной блокировки экрана при нажатии кнопки питания/блокировки. Этот параметр отменяет настройку Таймера блокировки.

## **Сенсорные кнопки главного экрана**

Настройте сенсорные кнопки главного экрана, которые отображаются в нижней части любого экрана. Определите, какие из них будут отображаться, их положение в строке и внешний вид.

### **< ШРИФТ >**

#### **Тип шрифта**

Выберите требуемый тип шрифта.

#### **Размер шрифта**

Выберите требуемый размер шрифта.

### **< ОСНОВНЫЕ НАСТРОЙКИ >**

#### **Яркость**

Настройка яркости экрана с помощью ползунка.

#### **Автоповорот экрана**

Настройка автоматического изменения ориентации экрана при повороте телефона.

#### **Время до отключения экрана**

Настройка задержки перед автоматическим отключением экрана.

### **< РАСШИРЕННЫЕ НАСТРОЙКИ >**

#### **Дополнительно**

- **Заставка** — выбор заставки, которая будет отображаться, если телефон находится в спящем режиме в док-станции или в режиме зарядки.
- **Калибровка датчика движения** — Позволяет увеличивать точность наклона и скорость сенсора.

### < ЛИЧНЫЕ >

#### Язык и клавиатура

Выберите язык для текстовых надписей в телефоне и настройки экранной клавиатуры, включая слова, добавленные в словарь.

- **Язык** — выберите язык для использования на вашем телефоне.
- **Текущая клавиатура** — выбор типа клавиатуры по умолчанию.
  - **Клавиатура LG** — коснитесь значка Настройки для изменения параметров клавиатуры LG.
  - **Голосовой ввод Google** — выберите, чтобы использовать голосовой ввод Google для ввода данных. Коснитесь иконки "Настройки", чтобы изменить настройки голосового ввода Google.
- **Преобразование текста в речь** — коснитесь для настройки предпочтительной системы или общих настроек преобразования текста в речь.
- **Скорость указателя** — отрегулируйте скорость указателя.
- **Поменять кнопки** — меняет местами кнопки мыши для использования правой кнопки мыши в качестве основной.

#### Локация

Включите сервис определения местоположения для автоматического определения вашего приблизительного местоположения на телефоне с помощью данных сетей Wi-Fi и сетей мобильной связи. При выборе функции поступает запрос на разрешение Google использовать информацию о вашем местоположении при предоставлении данных услуг.

- **Режим** — установка режима определения данных о текущем местоположении.
- **Камера** — выберите, чтобы присваивать фотографиям или видеозаписям метки с местом их съемки.

- **История местоположений** — настройка доступа к информации о местоположении со стороны компании Google и ее продуктов.

## **Аккаунты и синхронизация**

Используйте меню настроек аккаунтов и синхронизации для добавления, удаления и управления аккаунтом Google и другими поддерживаемыми аккаунтами. Эти настройки также можно использовать для управления отправкой, получением и синхронизацией данных приложениями в их собственных расписаниях, а также для управления автоматической синхронизацией данных пользователя.

Gmail™, Календарь и другие приложения могут иметь собственные настройки для управления синхронизацией данных. Более подробную информацию см. в разделах, посвященных соответствующим приложениям. Нажмите **ДОБАВИТЬ АККАУНТ** для добавления нового аккаунта.

## **Спец. возможности**

Настройки доступности используются для конфигурации доступности подключаемых модулей, установленных на телефоне.

### **• Зрение**

- **TalkBack** — позволяет настроить функцию TalkBack, которая помогает людям со слабым зрением, предоставляя голосовой отклик.
- **Голосовые уведомления о сообщениях/вызовах** — коснитесь , чтобы установить "Вкл." или "Выкл.". При положении "Вкл." вы слышите автоматические сигналы поступления входящего вызова или получения сообщения.
- **Затенить** — установите флажок, чтобы уменьшить контрастность экрана.
- **Размер шрифта** — установка размера шрифта.
- **Жесты для увеличения** — позволяет увеличивать и уменьшать масштаб тройным касанием экрана.

- **Инверсия цветов экрана** — установите флажок, чтобы включить инверсию цветов экрана и содержимого.
- **Цветофильтр экрана** — позволяет изменять цвета экрана и содержимого.
- **Кнопка питания завершает вызов** — выберите, чтобы завершать вызовы нажатием кнопки питания/блокировки.
- **Слух**
  - **Добавить подписи** — позволяет пользователям со слабым слухом настраивать подписи индивидуально.
  - **LED-индикатор** — активация LED подсветки при входящих вызовах и уведомлениях.
  - **Мигающие предупреждения** — выберите, чтобы входящие вызовы и уведомления сопровождалась миганием.
  - **Выключить все звуки** — выберите, чтобы выключить все звуки устройства.
  - **Тип аудио** — установка типа аудиозаписи.
  - **Баланс звука** — настраивает направления звука. Переместите ползунок по линейке для настройки.
- **Движение и распознавание**
  - **Отклик на касание** — настройка времени отклика при касании экрана.
  - **Touch assistant** — отображение сенсорной панели с упрощенным доступом к действиям, используемым чаще всего.
  - **Время до отключения экрана** — установка времени до автоматического отключения экрана.
  - **Зоны сенсорного управления** — позволяет выбрать участок экрана, чтобы ограничить сенсорное управление только этим участком.
- **Быстрый доступ к Спец. возможностям**  
 Позволяет быстро перейти к выбранным функциям тройным касанием кнопки Главный экран.

- **Автоповорот экрана**

Выберите для активации поворота экрана телефона в соответствии с физической ориентацией телефона (книжная или альбомная).

- **Switch Access**

Обеспечивает возможность взаимодействия с устройством с помощью одного или нескольких переключателей, функционирующих в качестве клавиш клавиатуры. Это меню можно оказаться полезным для пользователей с ограниченными двигательными способностями, которые не позволяют им непосредственно взаимодействовать с устройством.

## **Быстрая кнопка**

Получите быстрый доступ к приложениям, нажимая и удерживая **кнопки громкости** при выключенном или заблокированном экране.

## **Настройки Google**

Воспользуйтесь настройками Google для управления приложениями Google и настройками аккаунта.

## **< ПРИВАТНОСТЬ >**

### **Безопасность**

Используйте меню настроек безопасности для определения наилучшего способа защитить вашего телефона и данных в нем.

- **Блокировка контента** — Выберите типы блокировки для блокировки файлов в галерее и заметок для QuickМето+. Выберите **Пароль** или **Графический ключ**.
- **Зашифровать телефон** — позволяет зашифровать данные на телефоне для обеспечения их безопасности. Для дешифровки данных требуется вводить PIN-код или пароль при каждом включении телефона.
- **Зашифровать карту SD** — шифрование данных на карте SD и предотвращение доступа к данным с других устройств.

- **Установить блокировку SIM-карты** — задает PIN-код для блокировки вашей SIM-карты и позволяет изменить этот PIN-код.
- **Отображать пароль при наборе** — выберите для активации кратковременного отображения каждого символа пароля во время его ввода, чтобы обеспечить возможность просмотра вводимых данных.
- **Администраторы устройства** — просмотр или отключение администраторов устройства.
- **Неизвестные источники** — разрешение установки приложений, загруженных не из Play Store.
- **Верифицировать приложения** — запрещает установку или выдает предупреждение перед установкой приложений, которые могут нанести вред.
- **Тип памяти** — аппаратно-обеспеченный.
- **Управление сертификатами**
  - **Доверенные сертификаты** — выберите, чтобы разрешить приложениям доступ к зашифрованному хранилищу телефона, в котором содержатся защищенные сертификаты и связанные с ними пароли, а также другие учетные данные. Хранилище учетных данных используется для установки некоторых типов VPN и Wi-Fi-соединений. Если пароль для хранилища учетных данных не установлен, эта настройка будет затенена.
  - **Установить из памяти** — коснитесь для установки защищенного сертификата.
  - **Удалить сертификаты** — удаляет все защищенные сертификаты и связанные с ними учетные данные, а также стирает пароль защищенного хранилища.
- **Trust agents** — выбор приложений, которые можно использовать без разблокировки экрана.

- **Блокировка в приложении** — с помощью данной функции можно настроить устройство для отображения экрана только определенного приложения.
- **Доступ к данным для приложений** — позволяет просматривать информацию об использовании приложений в телефоне.

## < УМНЫЕ ФУНКЦИИ >

### Чехол QuickCircle

Это меню позволяет выбрать приложения, которые будут использоваться прямо на обложке при помощи QuickCircle. Следует помнить, что включение этих параметров чехла QuickCircle может привести к нестандартной работе устройства.

### Двойное окно

Позволяет настроить функцию "Двойное окно".

- **Автоматическое открытие** — установите этот флажок, чтобы при касании ссылки в полноэкранном режиме или вложения в эл. письме переходить в режим "Двойное окно".
- **Справка** — отображение советов по использованию двойного окна.

## < УПРАВЛЕНИЕ УСТРОЙСТВОМ >

### Дата и время

Установить предпочтения отображения даты и времени.

### Хранилище данных и USB

Вы можете отслеживать объем занятой и доступной внутренней и дополнительно подключаемой памяти устройства.

### Аккумулятор и энергосбережение

- **Аккумулятор** — просмотр информации об использовании аккумулятора.
- **Уровень заряда в процентах в строке состояния** — выберите для отображения уровня заряда аккумулятора в процентах в строке состояния рядом со значком аккумулятора.

- **Энергосбер-е** — коснитесь переключателя энергосбережения, чтобы включить или выключить данную функцию. Данный параметр позволяет установить уровень заряда аккумулятора в процентах, при котором автоматически включается режим энергосбережения. Выберите из: **Немедленно, 5% заряда** и **15% заряда**.
- **Справка** — отображает подсказки по использованию функции энергосбережения.

## Память

Вы можете отслеживать объем использованной памяти в среднем и памяти, занятой приложениями.

## Приложения

Позволяет просматривать информацию об установленных на вашем устройстве приложениях, управлять данными и принудительно останавливать их.

## SMS-приложение по умолчанию

Данное меню позволяет выбрать приложение SMS/MMS для использования по умолчанию.

## Резервная копия и сброс

Изменение настроек управления параметрами и данными.

- **LG Backup** — выполняет резервное копирование всей информации с устройства и восстанавливает ее в случае потери данных или замены.
- **Резервное копирование данных** — резервное копирование данных приложений, паролей сетей Wi-Fi и других настроек на серверы Google.
- **Аккаунт резервного копирования** — отображение аккаунта, используемого в настоящий момент для резервного копирования информации.
- **Автовосстановление** — восстановление настроек и данных из резервной копии при переустановке приложения.
- **Сброс сетевых настроек** — сброс всех сетевых настроек.

- **Сброс настроек** — сброс настроек до заводских значений и удаление всех данных. После сброса настроек появится запрос на предоставление информации, которая уже предоставлялась при первом запуске системы Android.

## **О телефоне**

Просмотр юридической информации, информации о модели и версии ПО, установленного на телефоне, обновление ПО.

# Приложение LG Bridge

LG Bridge — это приложение для удобного управления изображениями, музыкой, видеозаписями, документами и т.д., сохраненными на мобильном устройстве LG, с помощью ПК. Кроме того, можно обновить программное обеспечение мобильного устройства или выполнить резервное копирование таких файлов, как контакты и изображения, на ПК.

## СОВЕТЫ.

- Подробные инструкции по использованию приложения LG Bridge можно просмотреть в меню "Справка" после установки и запуска программы.
- Поддерживаемые функции могут различаться в зависимости от устройства.
- Для подключения мобильного телефона LG к ПК необходим объединенный драйвер USB LG. Он устанавливается автоматически во время установки LG Bridge.

## Функции LG Bridge

Обновление программного обеспечения мобильного телефона на вашем ПК через USB

Резервное копирование и восстановление данных вашего мобильного устройства через USB

**Чтобы загрузить приложение LG Bridge, выполните следующие действия:**

- 1 Перейдите на сайт [www.lg.com](http://www.lg.com).
- 2 Перейдите в раздел **SUPPORT (ПОДДЕРЖКА) > MOBILE SUPPORT (МОБИЛЬНАЯ ПОДДЕРЖКА) > PC Sync (Синхронизация с ПК)**.
- 3 Выберите сведения о модели и нажмите **GO (ПЕРЕЙТИ)**.

- 4 Прокрутите вниз, выберите вкладку **СИНХРОНИЗАЦИЯ С ПК** > **Windows** или **Mac OS** > **ЗАГРУЗКА**, чтобы загрузить приложение LG Bridge.

## Минимальные системные требования для установки приложения LG Bridge

Характеристика	ОС Windows	Mac OS
Операционная система:	Windows XP 32-разрядная (Service Pack 3) Windows Vista 32-разрядная/ 64-разрядная Windows 7 32-разрядная/ 64-разрядная Windows 8 32-разрядная/ 64-разрядная Windows 8.1 32-разрядная/ 64-разрядная	Mac OS X 10.7 или более поздней версии (64-разрядная)
ЦПУ	1 ГГц или выше	1 ГГц или выше
Память	2 ГБ ОЗУ или более	2 ГБ ОЗУ или более
Графическая карта	1024x768, глубина цвета 32-битная или больше	1024x768, глубина цвета 32-битная или больше

<b>Характеристика</b>	<b>OC Windows</b>	<b>Mac OS</b>
Жесткий диск	Не менее 500 МБ свободного места (может потребоваться дополнительное пространство в зависимости от объема данных для хранения)	Не менее 500 МБ свободного места (может потребоваться дополнительное пространство в зависимости от объема данных для хранения)
Обязательное ПО	Объединенный драйвер LG, Windows Media Player 10 или более поздней версии	Объединенный драйвер USB LG

## **Подключение мобильного телефона через LG Bridge**

Можно подключиться к другому устройству с помощью кабеля USB и использовать LG Bridge.

<b>Характеристики</b>	<b>Тип соединения</b>
Обновление программного обеспечения	Подключение USB-кабеля
LG backup (резервное копирование/восстановление данных)	Подключение USB-кабеля

# Обновление ПО телефона

## Обновление ПО мобильного телефона LG через Интернет

Чтобы получить дополнительные сведения об использовании этой функции, посетите веб-сайт <http://www.lg.com/common/index.jsp> → и выберите страну и язык.

Данная функция позволяет удобно обновлять ПО телефона до последней версии через Интернет без посещения сервис-центра. Эта функция доступна, только если и когда компания LG выпускает новую версию ПО для вашего устройства.

Поскольку процедура обновления программного обеспечения мобильного телефона требует предельной внимательности, выполняйте все указания и читайте все сообщения, отображающиеся на экране, на каждом этапе. Помните, что отсоединение USB-кабеля в процессе обновления программного обеспечения может привести к серьезной неисправности мобильного телефона.

### ПРИМЕЧАНИЕ

- Компания LG оставляет за собой право выпускать обновления прошивки только для отдельных моделей по своему усмотрению и не гарантирует наличие новой прошивки для всех моделей мобильных телефонов.

## Обновление ПО мобильного телефона LG беспроводным способом (OTA)

Данная функция позволяет обновлять ПО телефона до последней версии беспроводным способом без подключения кабеля передачи данных USB. Эта функция доступна, только если и когда компания LG выпускает новую версию ПО для вашего устройства.

Сначала необходимо проверить версию ПО, установленного на вашем мобильном телефоне: **Настройки** > вкладка **Общие** > **О телефоне** > вкладка **Общие** > **Центр обновлений** > **Обновление ПО** > **Проверить наличие обновления**.

### ПРИМЕЧАНИЕ

- Ваши личные данные из внутренней памяти телефона, включая сведения об учетной записи Google, о других учетных записях, данные и настройки системы и приложений, а также загруженные приложения и лицензия DRM, могут быть потеряны в процессе обновления ПО телефона. В связи с этим LG рекомендует создать резервную копию личных данных перед обновлением ПО телефона. LG не несет ответственности за потерю личных данных.
- Доступность функции зависит от поставщика сетевых услуг, региона или страны.

### Сведения о данном руководстве пользователя

- Перед использованием устройства внимательно прочтите данное руководство. Это обеспечит правильное и безопасное использование телефона.
- Некоторые изображения и снимки экрана, приведенные в настоящем руководстве, могут выглядеть не так, как в вашем телефоне.
- Содержимое вашего телефона может отличаться от конечного продукта или программного обеспечения, предоставленного поставщиком услуг или оператором. Такое содержимое может быть изменено без предварительного уведомления. Для получения последней версии настоящего руководства посетите веб-сайт LG по адресу [www.lg.com](http://www.lg.com).
- Приложения, установленные на вашем телефоне, и их функции могут отличаться в зависимости от страны, региона или спецификаций оборудования. Компания LG не несет ответственности за любые проблемы производительности, вызванные использованием приложений, разработанных сторонними поставщиками.
- Компания LG не несет ответственности за проблемы производительности или несовместимости, вызванные изменением настроек реестра или программного обеспечения операционной системы. Любая попытка изменения операционной системы может привести к неправильной работе устройства или приложений.
- Программное обеспечение, аудио, обои, изображения и другие медиафайлы, предоставляемые вместе с устройством, лицензированы для ограниченного использования. Извлечение и использование этих материалов в коммерческих или иных целях является нарушением авторских прав. Как пользователь, вы несете полную ответственность за незаконное использование медиафайлов.

- Может взиматься дополнительная плата за услуги передачи данных, например SMS/MMS, загрузку, скачивание, автосинхронизацию и услуги определения местоположения. Чтобы избежать дополнительных расходов, выберите план передачи данных, отвечающий вашим запросам. Для получения дополнительных сведений обратитесь к поставщику услуг.

## Товарные знаки

- LG и логотип LG являются зарегистрированными товарными знаками LG Electronics.
- Bluetooth® является зарегистрированным товарным знаком Bluetooth SIG, Inc. во всем мире.
- Wi-Fi® и логотип Wi-Fi являются зарегистрированными товарными знаками Wi-Fi Alliance.
- Все остальные товарные знаки и авторские права являются собственностью соответствующих владельцев.

## Аксессуары

Данные аксессуары подходят для использования с вашим телефоном. **(Описанные ниже аксессуары могут не входить в комплект поставки и приобретаться дополнительно).**

- Универсальный адаптер
- Краткое руководство
- Наушники
- USB-кабель
- Аккумулятор

### ПРИМЕЧАНИЕ

- Всегда используйте только оригинальные аксессуары LG. Поставляемые компоненты разработаны специально для этого устройства и могут быть несовместимы с другими устройствами.
- Комплектация устройства при поставке и доступные аксессуары могут различаться в зависимости от региона или поставщика услуг.

## Устранение неисправностей

В данной главе перечислены некоторые проблемы, которые могут возникнуть при эксплуатации телефона. При возникновении некоторых неисправностей требуется обращение к поставщику услуг, однако большую часть проблем можно с легкостью устранить самостоятельно.

Сообщение	Возможные причины	Возможные меры по устранению
Ошибка SIM- или USIM-карты	В телефоне нет SIM- или USIM-карты или она установлена неправильно.	Убедитесь в правильности установки SIM- или USIM-карты.
Сетевое подключение отсутствует/теряется	Сигнал слишком слабый или телефон находится вне зоны покрытия сети.	Перейдите к окну или выйдите на открытое пространство. Сверьтесь с картой зоны покрытия оператора сети.
	Оператором введены новые службы	Убедитесь, что SIM- или USIM-карта была выпущена не ранее 6–12 месяцев назад. В противном случае замените SIM- или USIM-карту в ближайшем филиале вашего поставщика услуг связи. Обратитесь к поставщику услуг.

Сообщение	Возможные причины	Возможные меры по устранению
Коды не совпадают	При изменении кода безопасности новый код следует подтвердить, введя его повторно.	Если вы забыли код, обратитесь к поставщику услуг.
	Два введенных кода не совпадают.	
Невозможно установить приложения	Не поддерживается поставщиком услуг или требуется регистрация.	Обратитесь к поставщику услуг.
Вызовы недоступны	Ошибка набора номера	Новая сеть не авторизована.
	Установлена новая SIM- или USIM-карта.	Узнайте, не появились ли новые ограничения.
	Достигнут лимит, установленный для предварительной оплаты.	Обратитесь к поставщику услуг или сбросьте ограничения с помощью кода PIN 2.
Телефон не включается	Плохо нажата кнопка включения/выключения.	Нажмите и удерживайте кнопку Вкл./Выкл. в течение не менее 2 секунд.
	Аккумулятор разряжен.	Зарядите аккумулятор. Проверьте индикатор уровня заряда на дисплее.

Сообщение	Возможные причины	Возможные меры по устранению
Ошибка зарядки	Аккумулятор разряжен.	Зарядите аккумулятор.
	Слишком высокая или низкая температура окружающей среды.	Убедитесь, что телефон заряжается при нормальной температуре.
	Проблемы с контактами	Проверьте зарядное устройство и подключение кабеля питания к телефону.
	Отсутствует напряжение	Подключите зарядное устройство к другой розетке.
	Зарядное устройство повреждено	Замените зарядное устройство.
	Недопустимое зарядное устройство	Используйте только оригинальные аксессуары LG.
Номер запрещен.	Включена функция фиксированного набора.	Откройте меню "Настройки" и отключите данную функцию.

<b>Сообщение</b>	<b>Возможные причины</b>	<b>Возможные меры по устранению</b>
Не удастся получить/отправить SMS-сообщения и фотографии	Память переполнена	Удалите часть сообщений из телефона.
Файлы не открываются	Неподдерживаемый формат файлов.	Проверьте поддерживаемые форматы файлов.
При входящем вызове не загорается экран.	Неправильная работа датчика расстояния	Защитная лента или чехол не должны закрывать датчик приближения. Область вокруг датчика расстояния должна быть чистой.
Нет звука	Режим вибрации	Откройте настройки меню звука, чтобы проверить, не включен ли режим вибрации или режим "Не беспокоить".
Устройство не отвечает на запросы	Временная ошибка программного обеспечения	Загрузите обновления для программного обеспечения через веб-сайт.

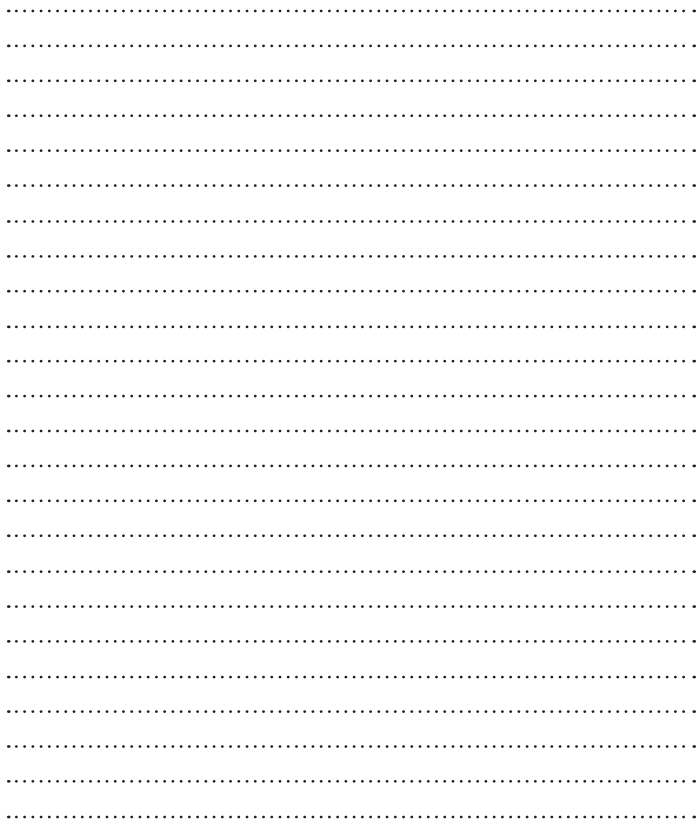

# User Guide

- Some contents and illustrations may differ from your device depending on the region, service provider, software version, or OS version, and are subject to change without prior notice.
- Always use genuine LG accessories. The supplied items are designed only for this device and may not be compatible with other devices.
- This device is not suitable for people who have a visual impairment due to the touchscreen keyboard.
- Copyright ©2016 LG Electronics, Inc. All rights reserved. LG and the LG logo are registered trademarks of LG Group and its related entities. All other trademarks are the property of their respective owners.
- Google™, Google Maps™, Gmail™, YouTube™, Hangouts™ and Play Store™ are trademarks of Google, Inc.

# Table of contents

<b>Guidelines for safe and efficient use</b> .....	<b>4</b>	<b>Connecting to Networks and Devices</b> ....	<b>40</b>
<b>Important notice</b> .....	<b>14</b>	Wi-Fi .....	40
<b>Getting to know your phone</b> .....	<b>17</b>	Bluetooth.....	41
Phone layout.....	17	Wi-Fi Direct .....	42
Installing the SIM or USIM card and battery.....	19	Transferring data between a PC and the device.....	43
Charging the battery .....	21	<b>Calls</b> .....	<b>44</b>
Inserting a memory card.....	22	Making a call .....	44
Removing the memory card.....	23	Calling your contacts .....	44
Locking and unlocking the device .....	23	Answering and rejecting a call .....	44
<b>Your Home screen</b> .....	<b>25</b>	Making a second call.....	45
Touch screen tips .....	25	Viewing your call logs .....	45
Home screen .....	26	Call settings.....	45
Customizing the Home screen .....	27	<b>Contacts</b> .....	<b>46</b>
Returning to recently-used applications...28		Searching for a contact.....	46
Notifications panel.....	29	Adding a new contact.....	46
On-screen keyboard .....	32	Favourites contacts.....	46
<b>Special Features</b> .....	<b>33</b>	Creating a group.....	47
Gesture shot.....	33	<b>Messaging</b> .....	<b>48</b>
Glance View.....	34	Sending a message .....	48
KnockON .....	34	Conversation view .....	49
Knock Code .....	35	Changing your messaging settings .....	49
Dual window.....	35	<b>E-mail</b> .....	<b>50</b>
Capture+ .....	36	Managing email accounts.....	50
<b>Google account setup</b> .....	<b>38</b>	Working with account folders.....	50
Creating your Google account .....	38	Composing and sending email .....	51
Signing into your Google account.....	38		

<b>Camera and Video</b> .....	<b>52</b>	<b>Phone software update</b> .....	<b>81</b>
Camera options on the viewfinder .....	52	<b>About this user guide</b> .....	<b>83</b>
Using the advanced settings .....	53	About this user guide .....	83
Taking a photo .....	54	Trademarks .....	84
Once you have taken a photo.....	54	<b>Accessories</b> .....	<b>85</b>
Recording a video .....	55	<b>Troubleshooting</b> .....	<b>86</b>
After recording a video.....	55		
Gallery.....	56		
<b>Multimedia</b> .....	<b>59</b>		
Music .....	59		
<b>Utilities</b> .....	<b>61</b>		
Clock.....	61		
Calculator .....	62		
Calendar.....	62		
Voice Recorder .....	63		
Voice Search.....	63		
Downloads .....	63		
FM Radio .....	64		
<b>Web Browser</b> .....	<b>65</b>		
Internet.....	65		
Chrome .....	66		
<b>Settings</b> .....	<b>67</b>		
Networks.....	67		
Sound & notification .....	70		
Display .....	71		
General.....	73		
<b>LG Bridge Application</b> .....	<b>79</b>		

## Guidelines for safe and efficient use

Please read these simple guidelines. Not following these guidelines may be dangerous or illegal.

Should a fault occur, a software tool is built into your device that will gather a fault log. This tool gathers only data specific to the fault, such as signal strength, cell ID position in sudden call drop and applications loaded. The log is used only to help determine the cause of the fault. These logs are encrypted and can only be accessed by an authorised LG Repair centre should you need to return your device for repair.

### Exposure to radio frequency energy

Radio wave exposure and Specific Absorption Rate (SAR) information.

This mobile phone model LG-H540 has been designed to comply with applicable safety requirements for exposure to radio waves. These requirements are based on scientific guidelines that include safety margins designed to assure the safety of all persons, regardless of age and health.

- The radio wave exposure guidelines employ a unit of measurement known as the Specific Absorption Rate, or SAR. Tests for SAR are conducted using standardised methods with the phone transmitting at its highest certified power level in all used frequency bands.
- While there may be differences between the SAR levels of various LG phone models, they are all designed to meet the relevant guidelines for exposure to radio waves.
- The SAR limit recommended by the International Commission on Non-Ionizing Radiation Protection (ICNIRP) is 2 W/kg averaged over 10 g of tissue.
- The highest SAR value for this model phone tested for use at the ear is 0.509 W/kg (10 g) and when worn on the body is 0.426 W/Kg (10 g).

- This device meets RF exposure guidelines when used either in the normal use position against the ear or when positioned at least 1.5 cm away from the body. When a carry case, belt clip or holder is used for body-worn operation, it should not contain metal and should position the product at least 1.5 cm away from your body. In order to transmit data files or messages, this device requires a quality connection to the network. In some cases, transmission of data files or messages may be delayed until such a connection is available. Ensure the above separation distance instructions are followed until the transmission is completed.

## Product care and maintenance

### **WARNING**

Always use genuine LG batteries, chargers and accessories approved for use with this particular phone model. The use of any other types may void any approval or warranty applying to the phone and may be dangerous.

- Do not disassemble this unit. Take it to a qualified service technician when repair work is required.
- Repairs under warranty, at LG's discretion, may include replacement parts or boards that are either new or reconditioned, provided that they have functionality equal to that of the parts being replaced.
- Keep away from electrical appliances such as TVs, radios and personal computers.
- The unit should be kept away from heat sources such as radiators or cookers.
- Do not drop.
- Do not subject this unit to mechanical vibration or shock.
- Switch off the phone in any area where you are required to by special regulations. For example, do not use your phone in hospitals as it may affect sensitive medical equipment.
- Do not handle the phone with wet hands while it is being charged. It may cause an electric shock and can seriously damage your phone.

- Do not charge a handset near flammable material as the handset can become hot and create a fire hazard.
- Use a dry cloth to clean the exterior of the unit (do not use solvents such as benzene, thinner or alcohol).
- Do not charge the phone when it is on soft furnishings.
- The phone should be charged in a well ventilated area.
- Do not subject this unit to excessive smoke or dust.
- Do not keep the phone next to credit cards or transport tickets; it can affect the information on the magnetic strips.
- Do not tap the screen with a sharp object as it may damage the phone.
- Do not expose the phone to liquid or moisture.
- Use accessories like earphones cautiously. Do not touch the antenna unnecessarily.
- Do not use, touch or attempt to remove or fix broken, chipped or cracked glass. Damage to the glass display due to abuse or misuse is not covered under the warranty.
- Your phone is an electronic device that generates heat during normal operation. Extremely prolonged, direct skin contact in the absence of adequate ventilation may result in discomfort or minor burns. Therefore, use care when handling your phone during or immediately after operation.
- If your phone gets wet, immediately unplug it to dry off completely. Do not attempt to accelerate the drying process with an external heating source, such as an oven, microwave or hair dryer.
- The liquid in your wet phone, changes the colour of the product label inside your phone. Damage to your device as a result of exposure to liquid is not covered under your warranty.

## Efficient phone operation

### Electronics devices

All mobile phones may receive interference, which could affect performance.

- Do not use your mobile phone near medical equipment without requesting permission. Avoid placing the phone over pacemakers, for example, in your breast pocket.
- Some hearing aids might be disturbed by mobile phones.
- Minor interference may affect TVs, radios, PCs etc.
- Use your phone in temperatures between 0 °C and 40 °C, if possible. Exposing your phone to extremely low or high temperatures may result in damage, malfunction, or even explosion.

### Road safety

Check the laws and regulations on the use of mobile phones in the area when you drive.

- Do not use a hand-held phone while driving.
- Give full attention to driving.
- Pull off the road and park before making or answering a call if driving conditions so require.
- RF energy may affect some electronic systems in your vehicle such as car stereos and safety equipment.
- When your vehicle is equipped with an air bag, do not obstruct with installed or portable wireless equipment. It can cause the air bag to fail or cause serious injury due to improper performance.
- If you are listening to music whilst out and about, please ensure that the volume is at a reasonable level so that you are aware of your surroundings. This is of particular importance when near roads.

## Avoid damage to your hearing



To prevent possible hearing damage, do not listen at high volume levels for long periods.

Damage to your hearing can occur if you are exposed to loud sound for long periods of time. We therefore recommend that you do not turn on or off the handset close to your ear. We also recommend that music and call volumes are set to a reasonable level.

- When using headphones, turn the volume down if you cannot hear the people speaking near you, or if the person sitting next to you can hear what you are listening to.

### NOTE

- Excessive sound pressure from earphones and headphones can cause hearing loss.

## Glass Parts

Some parts of your mobile device are made of glass. This glass could break if your mobile device is dropped on a hard surface or receives a substantial impact. If the glass breaks, do not touch or attempt to remove it. Stop using your mobile device until the glass is replaced by an authorised service provider.

## Blasting area

Do not use the phone where blasting is in progress. Observe restrictions and follow any regulations or rules.

## Potentially explosive atmospheres

- Do not use your phone at a refueling point.
- Do not use near fuel or chemicals.

- Do not transport or store flammable gas, liquid or explosives in the same compartment of your vehicle as your mobile phone or accessories.

## In aircraft

Wireless devices can cause interference in aircraft.

- Turn your mobile phone off before boarding any aircraft.
- Do not use it on the ground without permission from the crew.

## Children

Keep the phone in a safe place out of the reach of small children. It includes small parts which may cause a choking hazard if detached.

## Emergency calls

Emergency calls may not be available on all mobile networks. Therefore you should never depend solely on your phone for emergency calls. Check with your local service provider.

## Battery information and care

- You do not need to completely discharge the battery before recharging. Unlike other battery systems, there is no memory effect that could compromise the battery's performance.
- Use only LG batteries and chargers. LG chargers are designed to maximise the battery life.
- Do not disassemble or short-circuit the battery.
- Keep the metal contacts of the battery clean.
- Replace the battery when it no longer provides acceptable performance. The battery pack may be recharged hundreds of times before it needs replacing.
- Recharge the battery if it has not been used for a long time to maximise usability.

- Do not expose the battery charger to direct sunlight or use it in high humidity, such as in the bathroom.
- Do not leave the battery in hot or cold places, as this may deteriorate battery performance.
- There is risk of explosion if the battery is replaced with an incorrect type.
- Dispose of used batteries according to the manufacturer's instructions. Please recycle when possible. Do not dispose as household waste.
- If you need to replace the battery, take it to the nearest authorised LG Electronics service point or dealer for assistance.
- Always unplug the charger from the wall socket after the phone is fully charged to save unnecessary power consumption of the charger.
- Actual battery life will depend on network configuration, product settings, usage patterns, battery and environmental conditions.
- Make sure that no sharp-edged items such as animal's teeth or nails, come into contact with the battery. This could cause a fire.

## Open Source Software Notice Information

To obtain the source code under GPL, LGPL, MPL, and other open source licenses, that is contained in this product, please visit <http://opensource.lge.com>.

In addition to the source code, all referred license terms, warranty disclaimers and copyright notices are available for download.

LG Electronics will also provide open source code to you on CD-ROM for a charge covering the cost of performing such distribution (such as the cost of media, shipping, and handling) upon email request to [opensource@lge.com](mailto:opensource@lge.com). This offer is valid for three (3) years from the date on which you purchased the product.

## HOW TO UPDATE YOUR DEVICE

Access to latest firmware releases, new software functions and improvements.

- **Select the software update in settings menu on your device.**
- **Update your device by connecting it to your PC.** For more information about using this function, please visit <http://www.lg.com/common/index.jsp> select country and language.

## DECLARATION OF CONFORMITY

Hereby, **LG Electronics** declares that this **LG-H540** product is in compliance with the essential requirements and other relevant provisions of Directive **1999/5/EC**. A copy of the Declaration of Conformity can be found at <http://www.lg.com/global/declaration>

## LG Electronics (Levant) - Jordan

Abdali Project, Rafik Al-Hariri Avenue, The Boulevard,  
Central Square, 5th Floor

## Laser safety statement

### Caution!

This product employs a laser system. To ensure proper use of this product, please read this owner's manual carefully and retain for future reference. Should the unit require maintenance, contact an authorised service centre.

Use of controls, adjustments, or the performance of procedures other than those specified herein may result in hazardous radiation exposure.

To prevent direct exposure to laser beam, do not try to open the enclosure or make direct contact with the laser.

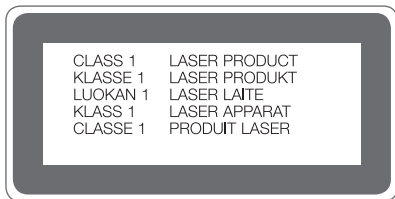



### **Disposal of your old appliance**

- 1** All electrical and electronic products should be disposed of separately from the municipal waste stream via designated collection facilities appointed by the government or the local authorities.
- 2** The correct disposal of your old appliance will help prevent potential negative consequences for the environment and human health.
- 3** For more detailed information about disposal of your old appliance, please contact your city office, waste disposal service or the shop where you purchased the product.



### **Disposal of waste batteries/accumulators**

- 1** This symbol may be combined with chemical symbols for mercury (Hg), cadmium (Cd) or lead (Pb) if the battery contains more than 0.0005% of mercury, 0.002% of cadmium or 0.004% of lead.
- 2** All batteries/accumulators should be disposed separately from the municipal waste stream via designated collection facilities appointed by the government or the local authorities.
- 3** The correct disposal of your old batteries/accumulators will help to prevent potential negative consequences for the environment, animal and human health.
- 4** For more detailed information about disposal of your old batteries/accumulators, please contact your city office, waste disposal service or the shop where you purchased the product.

## Important notice



### Please read this before you start using your phone!

Please check to see whether any problems you encountered with your phone are described in this section before taking the phone in for service or calling a service representative.

### 1. Phone memory

When there is less than 10MB of space available in your phone memory, your phone cannot receive new messages. You may need to check your phone memory and delete some data, such as applications or messages, to make more memory available.

To uninstall applications:

- 1 Tap  >  >  > **General** tab > **Apps**.
- 2 Once all applications appear, scroll to and select the application you want to uninstall.
- 3 Tap **Uninstall**.

### 2. Optimizing battery life

Extend your battery's power by turning off features that you do not need to run constantly in the background. You can monitor how applications and system resources consume battery power.

Extending your phone's battery life:

- Turn off radio communications when you are not using. If you are not using Wi-Fi, Bluetooth or GPS, turn them off.
- Reduce screen brightness and set a shorter screen timeout.
- Turn off automatic syncing for Gmail, Calendar, Contacts and other applications.

- Some applications you download may consume battery power.
- While using downloaded applications, check the battery charge level.



### 3. Before installing an open source application and OS

#### WARNING

- If you install and use an OS other than the one provided by the manufacturer it may cause your phone to malfunction. In addition, your phone will no longer be covered by the warranty.
- To protect your phone and personal data, only download applications from trusted sources, such as Play Store™. If there are improperly installed applications on your phone, the phone may not work normally or a serious error may occur. You must uninstall those applications and all associated data and settings from the phone.

### 4. Opening and switching applications

Multitasking is easy with Android; you can keep more than one application running at the same time. There is no need to quit an application before opening another. Use and switch between several open applications. Android manages each application, stopping and starting them as needed to make sure that idle applications don't consume resources unnecessarily.

- 1 Tap . A list of recently used applications will be displayed.
- 2 Tap the application you want to access. This does not stop the previous app from running in the background. Make sure to tap  to back out of an app after using it.
  - To close an app from the recent apps list, swipe the app preview to the left or right.
  - To clear all apps, tap **Clear all**.

## 5. When the screen freezes

If the screen freezes or the phone does not respond when you try to operate it, remove the battery and reinsert it. Then power the phone back on.

# Getting to know your phone

## Phone layout

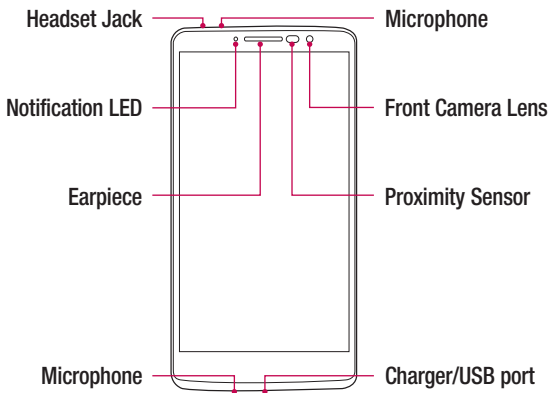

### NOTE: Proximity Sensor

- When receiving and making calls, the proximity sensor automatically turns the backlight off and locks the touch screen by sensing when the phone is near your ear. This extends battery life and prevents you from unintentionally activating the touch screen during calls.

### WARNING

Placing a heavy object on the phone or sitting on it can damage the display and touch screen functions. Do not cover the proximity sensor with screen protectors or any other type of protective film. This could cause the sensor to malfunction.

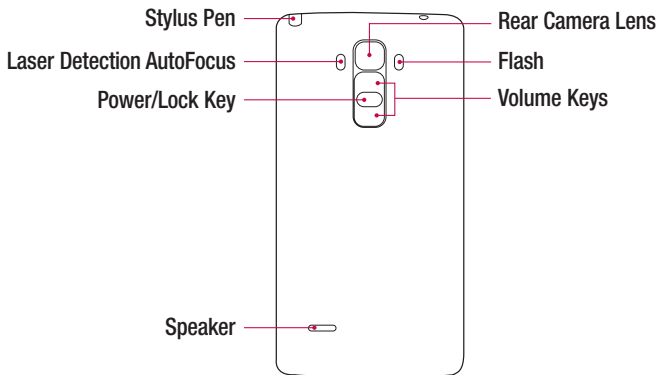

**Power/Lock Key**

- Turn your phone on/off by pressing and holding this key.
- Short press to lock/unlock the screen

**Volume Keys**

**(While screen is off)**

- Long press up to launch Capture+
- Long press down to launch Camera

## Installing the SIM or USIM card and battery

Insert the SIM or USIM card provided by the mobile telephone service provider, and the included battery.

- 1 To remove the back cover, hold the phone firmly in one hand. With your other hand, lift off the back cover with your thumbnail as shown in the figure below.

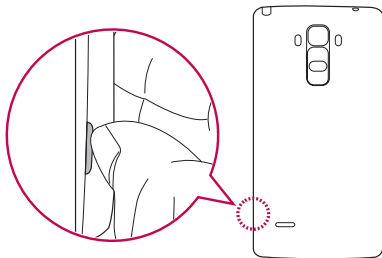

- 2 Slide the SIM card into the SIM card slot as shown in the figure. Make sure the gold contact area on the card is facing downward.

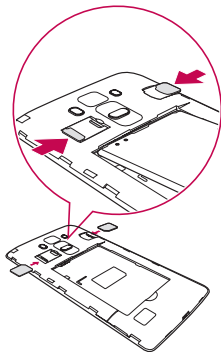

**⚠ WARNING**

Do not insert a memory card into the SIM card slot. If a memory card happens to be lodged in the SIM card slot, take the device to a LG Service Centre to remove the memory card.

**NOTE**

- Only the microSIM cards work with the device.

**3** Insert the battery.

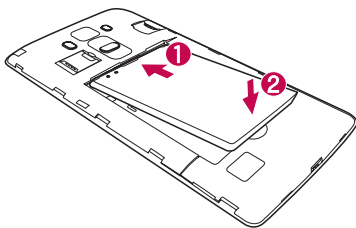

**4** To replace the cover onto the device, align the back cover over the battery compartment **1** and press it down until it clicks into place **2**.

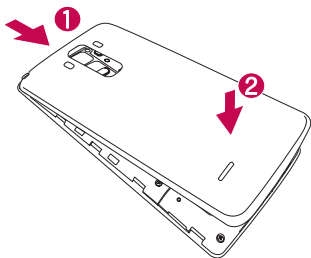

## Charging the battery

Charge the battery before using it for first time. Use the charger to charge the battery. A computer can also be used to charge the battery by connecting the phone to it using the USB cable.

### **WARNING**

Use only LG-approved chargers, batteries and cables. If you use unapproved chargers, batteries or cables, it may cause battery charging delay. Or this can cause the battery to explode or damage the device, which are not covered by the warranty.

The charger connector is located at the bottom of the phone. Insert the charger and plug it into a power outlet.

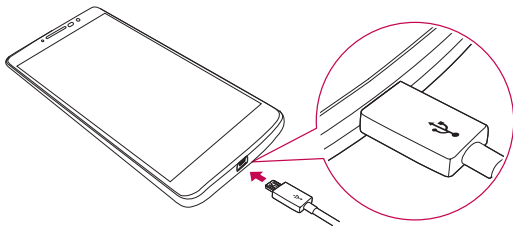

### **NOTE**

- Do not open the back cover while your phone is charging.

## Inserting a memory card

Your device supports up to a 32GB microSD card. Depending on the memory card manufacturer and type, some memory cards may not be compatible with your device.

### **WARNING**

Some memory cards may not be fully compatible with the device. Using an incompatible card may damage the device or the memory card, or corrupt the data stored in it.

### **NOTE**

- Frequent writing and erasing of data shortens the lifespan of memory cards.



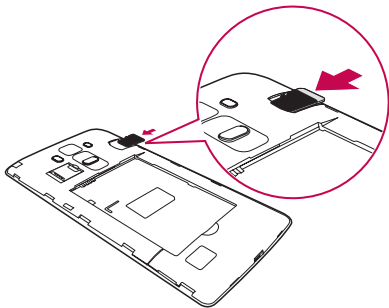

- 1 Remove the back cover.
- 2 Insert a memory card with the gold-coloured contacts facing downwards.



- 3 Replace the back cover.

## Removing the memory card

Before removing the memory card, first unmount it for safe removal.

- 1 Tap  >  >  > **General** tab > **Storage & USB** > .
- 2 Remove the back cover and pull out the memory card.

### **WARNING**

Do not remove the memory card while the device is transferring or accessing information. Doing so can cause data to be lost or corrupted or damage to the memory card or device. It is not responsible for losses that result from the misuse of damaged memory cards, including the loss of data.

## Locking and unlocking the device

Pressing the **Power/Lock Key** turns off the screen and puts the device into lock mode. The device automatically gets locked if it is not used for a specified period. This helps to prevent accidental taps and saves battery power.



To unlock the device, press the **Power/Lock Key** and swipe the screen in any direction.

### **NOTE**

- Double-tapping on the screen also can wake up the screen instead of the **Power/Lock Key**.

## Changing the screen lock method

You can change the way that you lock the screen to prevent others accessing your personal information.

- 1 Tap  >  >  > **Display** tab > **Lock screen** > **Select screen lock**.
- 2 Select a desired screen lock from None, Swipe, Knock Code, Pattern, PIN and Password.

## NOTE



- Create a Google account before setting an unlock pattern and remember the Backup PIN you created when creating your pattern lock.

**Caution!** If you haven't created a Google account on the phone and you forgot your PIN, Password, and the backup PIN, you need to perform a hard reset. But if you perform a hard reset, all user applications and user data will be deleted. Please remember to back up any important data before performing a hard reset.

## TIP! Smart Lock

You can use **Smart Lock** to make unlocking your phone easier. You can set it to keep your phone unlocked when you have a trusted Bluetooth device connected to it, when it's in a familiar location like your home or work, or when it recognises your face.

### Setting up Smart Lock

- 1 Tap  >  > .
- 2 Tap **Display** tab > **Lock screen** > **Smart Lock**.
- 3 Before you add any trusted devices, trusted places, or trusted face, you need to set up a screen lock (Knock Code, Pattern, PIN or Password).

# Your Home screen

## Touch screen tips

Here are some tips on how to navigate on your phone.

- **Tap or touch** – A single finger tap selects items, links, shortcuts and letters on the on-screen keyboard.
- **Touch and hold** – Touch and hold an item on the screen by tapping it and not lifting your finger until an action occurs.
- **Drag** – Touch and hold an item for a moment and then, without lifting your finger, move your finger on the screen until you reach the target position. You can drag items on the Home screen to reposition them.
- **Swipe or slide** – To swipe or slide, quickly move your finger across the surface of the screen, without pausing when you first tap it (so you don't drag an item instead).
- **Double-tap** – Double-tap to zoom on a webpage or a map.
- **Pinch-to-Zoom** – Use your index finger and thumb in a pinching or spreading motion to zoom in or out when using the browser, Maps, or when viewing pictures.
- **Rotate the screen** – From many applications and menus, the screen orientation adjusts to the device's physical orientation.

### NOTE



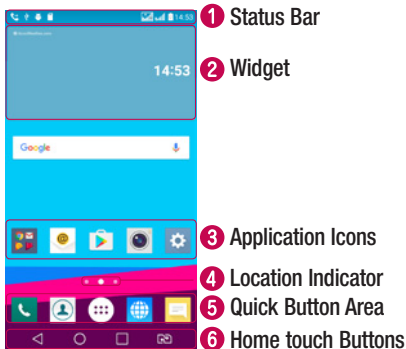

- Do not press too hard; the tap screen is sensitive enough to pick up a light, yet firm tap.
- Use the tip of your finger to tap the option you want. Be careful not to tap any other buttons.

## Home screen

The Home screen is the starting point for many applications and functions. It allows you to add items like app shortcuts and Google widgets to give you instant access to information and applications. This is the default canvas and accessible from any menu by tapping .



- 1** Shows phone's status information, including the time, signal strength, battery status and notification icons.
- 2** Widgets are self-contained applications that can be accessed through the Apps drawer or on the Home screen. Unlike a shortcut, a Widget can function as an on-screen application.
- 3** Tap an icon (application, folder, etc.) to open and use it.
- 4** Indicates which Home screen canvas you are currently viewing.
- 5** Provides one-touch access to the function in any Home screen canvas.

<b>6</b>  <b>Back Button</b>	Returns to the previous screen. Also closes pop-up items, such as menus, dialogue boxes and the on-screen keyboard.
 <b>Home Button</b>	Return to the Home screen from any screen.
 <b>Overview Button</b>	Displays recently used applications. If you touch and hold this Button, it opens a menu of available options.
 <b>SIM Switch Button</b>	Choose which SIM card you're going to use. Touch and hold to go to Dual SIM card settings.

## Extended Home screen

The operating system provides multiple Home screen canvases to provide more space for adding icons, widgets and more.

- Slide your finger left or right across the Home screen to access additional canvases.

## Customizing the Home screen

You can customise your Home screen by adding apps and widgets and changing wallpapers.

### Adding items on your Home screen

- 1 Touch and hold the empty part of the Home screen.
- 2 In the Add Mode menu, select the item you want to add. You then see this added item on the Home screen.
- 3 Drag it to the desired location and lift your finger.

**TIP!** To add an application icon to the Home screen from the Apps screen, touch and hold the application you want to add.

## Removing an item from the Home screen

- While on the Home screen, touch and hold the icon you want to remove > drag it to .

## Adding an app to the Quick Button Area

- From the Apps screen or on the Home screen, touch and hold an application icon and drag it to the Quick Button Area. Then release it in the desired location.

## Removing an app from the Quick Button Area

- Touch and hold the desired Quick Button, drag it to .



### NOTE

- The **Apps Button**  cannot be removed.

## Customizing app icons on the Home screen

- 1 Touch and hold an application icon until it unlocks from its current position, then release it. The editing icon  appears in the upper-right corner of the application.
- 2 Tap the application icon again and select the desired icon design and size.
- 3 Tap **OK** to save the change.

## Returning to recently-used applications

- 1 Tap . App previews of recently used applications will be displayed.
- 2 Tap an app preview to open the application.  
- OR -  
Tap  to return to your previous screen.

## Notifications panel

Notifications alert you to the arrival of new messages, calendar events and alarms, as well as ongoing events, such as when you are on a call.

When a notification arrives, its icon appears at the top of the screen. Icons for pending notifications appear on the left, and system icons, such as Wi-Fi and battery strength are shown on the right.

### NOTE

- The available options may vary depending on the region or service provider.

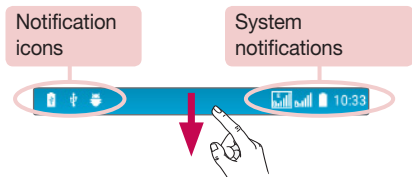

## Opening the notifications panel

Swipe down from the status bar to open the notifications panel. To close the notifications panel, swipe the screen upwards or tap .

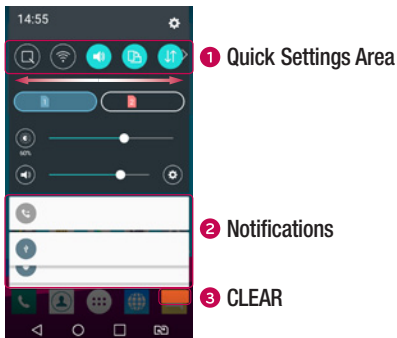























- 1 Tap each quick setting button to toggle it on/off. Touch and hold the desired button to directly access the settings menu for the function. To see more toggle buttons, swipe left or right. Tap  to remove, add or rearrange quick setting buttons.
- 2 Current notifications are listed, each with a brief description. Tap a notification to view it.
- 3 Tap to clear all the notifications.

## Indicator icons on the Status Bar

Indicator icons appear on the status bar at the top of the screen to report missed calls, new messages, calendar events, device status and more.



The icons displayed at the top of the screen provide information about the status of the device. The icons listed in the table below are some of the most common ones.

Icon	Description	Icon	Description
	No SIM card inserted		A song is currently playing
	No network signal available		Ringer is silenced
	Airplane mode is on		Vibrate mode is on
	Connected to a Wi-Fi network		Battery fully charged
	Wired headset connected		Battery is charging
	Call in progress		The phone is connected to a PC via a USB cable
	Missed call		Downloading data
	Bluetooth is on		Uploading data
	System warning		GPS is on
	An alarm is set		Data is synchronizing
	New text or multimedia message		Choose input method
	Wi-Fi hotspot is active		





## NOTE

- The icon's location in the status bar may differ according to the function or service.

## On-screen keyboard

You can enter text using the on-screen keyboard. The on-screen keyboard appears on the screen when you tap an available text entry field.

### Using the keypad and entering text

-  Tap once to capitalise the next letter you type. Double-tap for all caps.
-  Tap to go to the keyboard settings. Touch and hold to change entering text method.
-  Tap to enter a space.
-  Tap to create a new line.
-  Tap to delete the previous character.

### Entering accented letters

For example, to input "á", touch and hold the "a" button until the pop-up appears and displays related special characters. Without lifting the finger, drag your finger to the desired special character. Once it's highlighted, lift your finger.

# Special Features

## Gesture shot

The Gesture shot feature allows you to take a picture with a hand gesture using the front camera.

### To take a photo

There are two methods for using the Gesture shot feature.

- Raise your hand, with an open palm, until the front camera detects it and a box appears on the screen. Then close your hand into a fist to start the timer, allowing you time to get ready.  
- OR -
- Raise your hand, in a clenched fist, until the front camera detects it and a box appears on the screen. Then unclench your fist to start the timer, allowing you time to get ready.



## Glance View

When the phone screen is off, you can see the status bar, time and date by dragging your finger down on the screen.

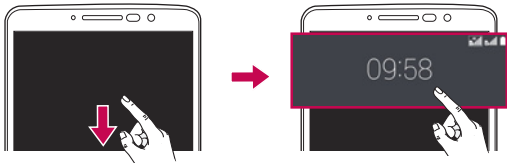

## KnockON

The KnockON feature allows you to double-tap the screen to easily turn it on or off.

### To turn the screen on

- 1 Double-tap the centre of the Lock screen to turn the screen on.
- 2 Unlock the screen or access any of the available shortcuts or widgets.

### To turn the screen off

- 1 Double-tap an empty area of the Home screen or the Status Bar.
- 2 The screen will turn off.

### NOTE



- Tap on the centre area of the screen. If you tap on the bottom or the top area, the recognition rate may decrease.

## Knock Code

The Knock Code feature allows you to create your own unlock code using a combination of knocks on the screen. You can access the Home screen directly when the screen is off by tapping the same sequence on the screen.

### NOTE

- If you enter the wrong Knock Code 6 times, it will compulsorily take you to your Google account log in/backup PIN.
- Use the fingertip instead of finger nail to tap the screen for turning it on or off.







- 1 Tap  >  >  > **Display tab** > **Lock screen** > **Select screen lock** > **Knock Code**.
- 2 Tap the squares in a pattern to set your Knock Code. Your Knock Code pattern can be 6 to 8 taps.

### Unlocking the screen using the Knock Code

You can unlock the screen by tapping the Knock Code pattern you already set, when the screen turns off.

## Dual window

This feature allows you to multi-task by splitting up the screen into two, allowing you to use two compatible applications at the same time.

- 1 Tap  > **Dual window**.
- 2 Tap or drag the app icon for the corresponding application you wish to use.
  -  : Tap to view the Dual window menu options, or drag to resize the split screens.
  -  : Switch two screens.
  -  : View the app list.
  -  : Change the selected window to full screen.
  -  : Close the currently selected app window.

## NOTE

• You can enable or disable Dual window through the Settings menu.

1 Tap  >  >  > **General** tab > **Dual window**.

2 Slide the toggle key to **On** or **Off**.





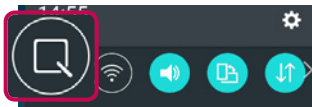

## Capture+

The **Capture+** feature allows you to create memos and capture screen shots. You can use Capture+ to easily and efficiently create memos during a call, with a saved picture or on the current phone screen.

1 Tap and drag the Status Bar down and tap .



2 Create a memo using the following options:

	Tap to undo the most recent action.
	Tap to redo the most recently deleted action.
	Tap to insert text into your memo.
	Tap to select the pen type and colour.
	Tap to use the eraser to erase the pen marks on the memo.
	Tap to crop the image of memo.
	Tap to save the memo you've created.



Tap to hide or display the toolbar.

## NOTE







- Please use a fingertip while using the Capture+ feature. Do not use your fingernail.

3 Tap  to save the current memo to the **QuickMemo+** or **Gallery**.

### Discard Capture+

- Tap .



### View the Saved Memo

- Tap  >  >  and select the **Capture+** album.  
- OR -  
Tap  >  >  and select the desired memo.



# Google account setup

The first time you open a Google application on your phone, you will be required to sign in with your existing Google account. If you do not have a Google account, you will be prompted to create one.

## Creating your Google account

- 1 Tap  >  >  > **General tab** > **Accounts & sync**.
- 2 Tap **ADD ACCOUNT** > **Google** > **Or create a new account**.
- 3 Enter your first and last name, then tap **NEXT**.
- 4 Enter a username and tap **NEXT**. Your phone will communicate with Google servers and check for username availability.
- 5 Enter your password and tap **NEXT**.
- 6 Follow the instructions and enter the required and optional information about the account. Wait while the server creates your account.

## Signing into your Google account

- 1 Tap  >  >  > **General tab** > **Accounts & sync**.
- 2 Tap **ADD ACCOUNT** > **Google**.
- 3 Enter your email address and tap **NEXT**.
- 4 After signing in, you can use Gmail and take advantage of Google services on your phone.
- 5 Once you have set up your Google account, your phone will automatically synchronise with your Google account on the web (if a data connection is available).

After signing in, your phone will sync with your Google services, such as Gmail, Contacts, and Google Calendar. You can also use Maps, download applications from Play Store, back up your settings to Google servers, and take advantage of other Google services on your phone.

## **IMPORTANT**





- Some applications, such as Calendar, work only with the first Google Account you add. If you plan to use more than one Google Account with your phone, be sure to sign into the one you want to use with such applications first. When you sign in, your contacts, Gmail messages, Calendar events, and other information from these applications and services on the web are synchronised with your phone. If you don't sign into a Google Account during setup, you will be prompted to sign in or to create a Google Account the first time you start an application that requires one, such as Gmail or Play Store.
- If you have an enterprise account through your company or other organization, your IT department may have special instructions on how to sign into that account.

# Connecting to Networks and Devices

## Wi-Fi

You can use high-speed Internet access while within the coverage of the wireless access point (AP).



### Connecting to Wi-Fi networks

- 1 Tap  >  >  > **Networks** tab > **Wi-Fi**.
- 2 Tap  to turn Wi-Fi on and start scanning for available Wi-Fi networks.
- 3 Tap a network to connect to it.
  - If the network is secured with a lock icon, you will need to enter a security key or password.
- 4 The status bar displays icons that indicate Wi-Fi status.

#### NOTE

- If you are out of the Wi-Fi zone or have set Wi-Fi to Off, the device may automatically connect to the Web using mobile data, which may incur data charges.

#### TIP! How to obtain the MAC address

Tap  >  >  > **Networks** tab > **Wi-Fi** >  > **Advanced Wi-Fi** > **MAC address**.





## Bluetooth

Bluetooth is a short-range communications technology that allows you to connect wirelessly to a number of Bluetooth devices, such as headsets and hands-free car kits, and Bluetooth-enabled handhelds, computers, printers, and wireless devices.

### NOTE

- LG is not responsible for the loss, interception or misuse of data sent or received via the Bluetooth feature.
- Always make sure that you share and receive data with devices that are trusted and properly secured.
- If there are obstacles between the devices, the operating distance may be reduced.
- Some devices, especially those that are not tested or approved by Bluetooth SIG, may be incompatible with your device.

### Pairing your phone with another Bluetooth device

- 1 Tap  >  >  > **Networks** tab > **Bluetooth**.
- 2 Tap  to turn Bluetooth on and start scanning for available Bluetooth devices.
  - If you want to detect the visible devices in range additionally, tap **SEARCH**.
- 3 Choose the device you want to pair with from the list. Once the pairing is successful, your phone connects to the other device.

### NOTE

- Pairing between two Bluetooth devices is a one-time process. Once a pairing has been created, the devices will continue to recognise their partnership and exchange information.

**TIP!** Please consult documentation included with Bluetooth device for information on pairing mode and passcode (typically 0 0 0 0 – four zeroes).

## Sending data via Bluetooth

- 1 Select a file or item such as a contact or media file.
- 2 Select the option for sending data via Bluetooth.
- 3 Search for and pair with a Bluetooth-enabled device.

### NOTE

- Due to different specifications and features of other Bluetooth-compatible devices, display and operations may be different, and functions such as transfer or exchange may not be possible with all Bluetooth compatible devices.

## Receiving data via Bluetooth

- 1 Tap  >  >  > **Networks** tab > **Bluetooth**.
- 2 Tap  to turn Bluetooth on.
- 3 You will receive a request to accept a pairing attempt from the sending device. Be sure to select **ACCEPT**.

## Wi-Fi Direct

Wi-Fi Direct provides a direct connection between Wi-Fi enabled devices without requiring an access point.

### Turning on Wi-Fi Direct

- 1 Tap  >  >  > **Networks** tab > **Wi-Fi**.
- 2 Tap  > **Advanced Wi-Fi** > **Wi-Fi Direct**.

### NOTE

- When in this menu, your device is visible to other visible Wi-Fi Direct devices nearby.

## Transferring data between a PC and the device

You can copy or move data between a PC and the device.

### Transferring data

- 1 Connect your device to a PC using the USB cable that came with your phone.
- 2 Open the Notifications panel, tap the current connection type, and select **Media device (MTP)**.
- 3 A window will pop-up on your PC, allowing you to transfer the desired data.





#### NOTE

- The LG Android Platform Driver is required to be installed on your PC to be able to detect the phone.
- Check the requirements for using **Media device (MTP)**.

Items	Requirement
OS	Microsoft Windows XP SP3, Vista or higher
Window Media Player version	Windows Media Player 10 or higher



# Calls

## Making a call



- 1 Tap  >  to open the dialer.
- 2 Enter the number using the dialer. To delete a digit, tap .
- 3 After entering the desired number, tap  to place the call.
- 4 To end the call, tap .

**TIP!** To enter "+" to make international calls, touch and hold .

## Calling your contacts

- 1 Tap  >  to open your contacts.
- 2 Scroll through the contact list. You can also enter the contact's name in the Search field or scroll along the alphabet letters on the right edge of the screen.
- 3 In the list that is displayed, tap the contact you want to call.





## Answering and rejecting a call

- Swipe  in any direction to answer the incoming call.
- Swipe  in any direction to decline an incoming call.

### NOTE

- Tap or swipe the **Decline with message** if you want to send a message to the caller.

## Making a second call

- 1 During your first call, tap  > **Add call** and enter the number.
- 2 Tap  to place the call.
- 3 Both calls are displayed on the call screen. Your initial call is locked and put on hold.
- 4 Tap the displayed number to toggle between calls. Or tap  to start a conference call.
- 5 To end all calls, tap .

### NOTE

- You are charged for each call you make.

## Viewing your call logs



- 1 Tap  >  > **Call logs** tab.
- 2 View a list of all dialed, received and missed calls.

### TIP!

- Tap any call log entry to view the date, time and duration of the call.
- Tap  > **Delete all** to delete all of the recorded items.

## Call settings



You can configure phone call settings, such as call forwarding, as well as other special features offered by your carrier.

- 1 Tap  >  to open the dialer.
- 2 Tap  > **Call settings** and configure the desired options.



# Contacts

You can add contacts on your phone and synchronise them with the contacts in your Google Account or other accounts that support syncing contacts.

## Searching for a contact

- 1 Tap  >  to open your contacts.
- 2 Tap **Search contacts** and enter the contact name using the keyboard.



## Adding a new contact

- 1 Tap  >  and enter the new contact's number.
- 2 Tap  > **Add to Contacts** > **New contact**.
- 3 If you want to add a picture to the new contact, tap the image icon.  
Choose **Take photo** or **Select from Gallery**.
- 4 Enter the desired information for the contact.
- 5 Tap **SAVE**.



## Favourites contacts

You can classify frequently called contacts as favourites.



### Adding a contact to your favourites

- 1 Tap  >  to open your contacts.
- 2 Tap a contact to view its details.
- 3 Tap the star at the top right of the screen. The star turns yellow.

## Removing a contact from your favourites list

- 1 Tap  >  > **Favourites** tab.
- 2 Choose a contact to view its details.
- 3 Tap the yellow star at the top right of the screen. The star turns a dark colour and the contact is removed from your favourites.

## Creating a group

- 1 Tap  >  > **Groups** tab.
- 2 Tap  > **New group**.
- 3 Enter a name for the new group. You can also set a distinct ringtone for the newly created group.
- 4 Tap **Add members** to add contacts to the group and tap **ADD**.
- 5 Tap **SAVE** to save the group.



### NOTE

- If you delete a group, the contacts assigned to that group will not be lost. They will remain in your contact list.

# Messaging

Your phone combines text and multimedia messaging into one intuitive, easy to use menu.

## Sending a message

- 1 Tap  >  > .
- 2 Enter a contact name or contact number into the **To** field. As you enter the contact name, matching contacts appear. You can tap a suggested recipient and add more than one contact.

### NOTE

- You may be charged for each text message you send. Please consult with your service provider.

- 3 Tap the text field and start entering your message.
- 4 Tap  to open the options menu. Choose from any of the available options.

**TIP!** You can tap  to attach the file that you want to share with message.

- 5 Tap **Send** to send your message.

### TIP!

- The 160-character limit may vary from country to country depending on how the text message is coded and the language used in the message.
- If an image, video, or audio file is added to a text message, it will be automatically converted into a multimedia message and you will be charged accordingly.

## NOTE

- When you get a text message during a call, there will be an audible notification.

## Conversation view

Messages exchanged with another party are displayed in chronological order so that you can conveniently see and find your conversations.

## Changing your messaging settings

Your phone's messaging settings are predefined to allow you to send messages immediately. You can change the settings based on your preferences.



- Tap  >  >  > **Settings**.

You can use the Email application to read email from providers other than Gmail. The Email application supports the following account types: POP3, IMAP and Microsoft Exchange (for Enterprise users).

## Managing email accounts

### To open the Email application





The first time you open the Email application, a setup wizard opens to help you add an email account.

- Tap  >  > .

### Adding another email account:

- Tap  >  >  >  > **Settings** > .

### Changing an email general settings:

- Tap  >  >  >  > **Settings** > **General settings**.

### Deleting an email account:







- Tap  >  >  >  > **Settings** >  > **Remove account** > Select the account to delete > **REMOVE** > **YES**.

## Working with account folders

- Tap  >  >  >  > **Show all folders**.

Each account has Inbox, Outbox, Sent and Drafts folders. Depending on the features supported by your account's service provider, you may have additional folders.



## Composing and sending email

- 1 Tap  >  >  >  to create a new email.
- 2 Enter an address for the message's intended recipient. As you enter text, matching addresses will be offered from your contacts. Separate multiple addresses with semicolons.
- 3 Tap the **Cc/Bcc** field to copy or blind copy to other contacts/email addresses.
- 4 Tap the text field and enter your message.
- 5 Tap  to attach the file you want to send with your message.
- 6 Tap  to send the message.

# Camera and Video

## Camera options on the viewfinder

You can use the camera or camcorder to take and share pictures and videos.

- Tap  >  > .









- 1 **Hide/Display Options** – Tap to hide/display the camera options on the viewfinder.
- 2 **Flash** – Allows you to manage the camera's flash.
- 3 **Swap camera** – Tap to swap between the rear camera lens and the front camera lens.
- 4 **Shot mode** – Allows you to select the shot mode for the picture.
- 5 **Settings** – Tap this icon to open the camera settings menu.
- 6 **Gallery** – Tap to view the last photo or video you recorded.
- 7 **Record** – Tap to start recording.
- 8 **Capture** – Tap to take a photo.
- 9 **Back Button** – Tap to exit the camera.

## NOTE





- Be sure to clean the protective lens cover with a microfiber cloth before taking pictures. A lens cover with smudges from fingers can cause blurry pictures with a "halo" effect.

## Using the advanced settings

In the camera viewfinder, tap  to show the advanced options. Tap each icon to adjust the following camera settings.







	Set the size of your picture and video.
	Allows you to take pictures with voice commands. When on, you just say " <b>Cheese</b> ", " <b>Smile</b> ", " <b>LG</b> ", etc. to take a picture.
	Set your camera's timer. This is ideal if you want to be a part of the picture or video.
	Allows you to take better pictures and record better videos by displaying a grid line for help with alignment.
	Set the storage location for your pictures and videos. Choose from <b>IN</b> (internal memory) and <b>SD</b> (memory card). This menu appears only when the SD card is inserted.
	Allows you to learn how a function works. This icon will provide you with a help guide.

## Taking a photo

- 1 Tap  >  > .
- 2 Frame your subject on the screen.
- 3 A square around the subject indicates that the camera has focused.
- 4 Tap  to take a photo. Your picture will be automatically saved to the Gallery.







## Once you have taken a photo

Tap the image thumbnail on the screen to view the last photo you took.





	Tap to edit the photo.
	Tap to take another photo immediately.
	Tap to open the available sharing options.
	Tap to delete the photo.
	Tap to access additional options.
	Tap to add the photo to your favourites.

## Panorama mode





Allows you to take a panoramic picture.

- 1 Tap  >  > .
- 2 Tap  > .
- 3 Tap  to start taking the panoramic picture.
- 4 Pan your phone slowly in one direction.
- 5 Make sure that the focus area aligns with the blue guideline while taking the photo.
- 6 Tap  to stop taking the panoramic picture.

## Recording a video





- 1 Tap  >  > .
- 2 Frame your subject on the screen.
- 3 Tap  to start recording the video.
- 4 The length of the recording is displayed on the top of the screen.

### NOTE

- Tap  to take pictures while recording video.
- 5 Tap  to pause recording video. You can resume recording again by tapping .  
- OR -  
Tap  to stop recording. Your video will be automatically saved to the Gallery.



## After recording a video

Tap the video thumbnail on the screen to view the last video you recorded.

	Tap to record another video immediately.
	Tap to open the available sharing options (such as Messaging or Bluetooth) to share.
	Tap to delete the video.
	Tap to access additional options.
	Tap to add the video to your favorites

## Gallery

The Gallery application presents the pictures and videos in your storage, including those you've taken with the Camera application and those you downloaded from the web or other locations.

- 1 Tap  >  >  to view the images stored in the storage.
- 2 Tap an album to open it and view its contents. (The pictures and videos in the album are displayed in chronological order.)
- 3 Tap a picture in an album to view it.

### NOTE

- Depending on the software installed, some file formats may not be supported.
- Some files may not play properly due to their encoding.

## Viewing pictures

The Gallery displays your pictures in folders. When an application, such as E-mail, saves a picture, the download folder is automatically created to contain the picture. Likewise, capturing a screenshot automatically creates the Screenshots folder.

Pictures are displayed by the date they were created. Select a picture to view it full screen. Scroll left or right to view the next or previous image.

## Zooming in and out





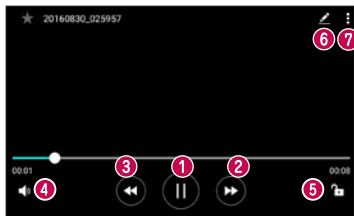

Use one of the following methods to zoom in on an image:

- Double-tap anywhere to zoom in.
- Spread two fingers apart on any place in the picture zoom in. Pinch in or double-tap the image to zoom out.

## Video options

- 1 Tap  >  > .
- 2 Select the video you want to watch.



	Tap to pause/resume video playback.
	Touch and hold to fast-forward in 3 second increments. Tap to fast-forward 10 seconds.
	Touch and hold to rewind in 3 second increments. Tap to rewind 10 seconds.
	Tap to adjust the video volume.
	Tap to lock/unlock the screen.
	Tap to set the various effects.
	Tap to access additional options.

## NOTE

- While playing a video, slide the right side of the screen up or down to adjust the sound.
- While playing a video, slide the left side of the screen up or down to adjust the brightness.
- While playing a video, slide your finger from left to right (or vice versa) to fast-forward and rewind.

## Editing photos

While viewing a photo, tap .

## Deleting photos/videos

Use one of the following methods:

- While in a folder, tap , select the photos/videos and then tap **DELETE**.
- While viewing a photo, tap .

## Setting wallpaper

While viewing a photo, tap  > **Set image as** to set the image as wallpaper or assign it to a contact.

## NOTE



- Depending on the software installed, some file formats may not be supported.
- If the file size exceeds the available memory, an error can occur when you open files.

# Multimedia



## Music





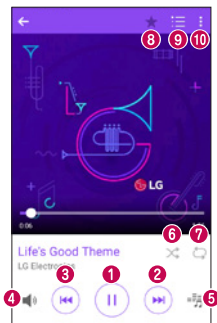



Your phone has a music player that lets you play all your favorite tracks.

### Playing a song

- 1 Tap  >  > .
- 2 Tap the **Songs** tab.
- 3 Select the song you want to play.
- 4 The following options are available.



1		Tap to pause playback.
		Tap to resume playback.
2		Tap to skip to the next track in the album, playlist or shuffle list. Touch and hold to fast-forward.



3		Tap to restart the current track or skip to the previous track in the album, playlist or shuffle list. Touch and hold to rewind.
4		Tap to adjust the volume.
5		Tap to set audio effects.
6		Tap to play the current playlist in shuffle mode (tracks are played in random order).
7		Tap to toggle through repeat all songs, repeat current song and repeat off.
8		Tap to add the song to your favorites.
9		Tap to open the current playlist.
10		Tap to access additional options.

## NOTE

- Depending on the software installed, some file formats may not be supported.
- If the file size exceeds the available memory, an error can occur when you open files.
- Music file copyrights may be protected by international treaties and national copyright laws. Therefore, it may be necessary to obtain permission or a licence to reproduce or copy music. In some countries, national laws prohibit private copying of copyrighted material. Before downloading or copying the file, please check the national laws of the relevant country concerning the use of such material.

## Clock

The Clock app gives you access to the Alarms, Timer, World clock and Stopwatch functions. Access these functions by tapping the tabs across the top of the screen or swiping horizontally across the screen.

- Tap  >  > .

## Alarms

The Alarms tab allows you to set alarms.

- 1 Tap  >  >  > **Alarms** tab.
- 2 Tap  to add a new alarm.
- 3 Adjust the settings as necessary and tap **SAVE**.

### NOTE

- You can also tap an existing alarm to edit it.

## Timer

The Timer tab can alert you with an audible signal when a set amount of time has passed.

- 1 Tap  >  >  > **Timer** tab.
- 2 Set the desired time on the timer.
- 3 Tap **Start** to start the timer.
- 4 Tap **Stop** to stop the timer.

## World clock

The World clock tab allows you to easily check the current time in other cities around the world.

- 1 Tap  >  >  > **World clock** tab.

2 Tap  and select the desired city.

## Stopwatch

The Stopwatch tab allows you to use your phone as a stopwatch.

1 Tap  >  >  > **Stopwatch** tab.

2 Tap **Start** to initiate the stopwatch.

- Tap **Lap** to record lap times.

3 Tap **Stop** to stop stopwatch.

## Calculator

The Calculator app allows you to perform mathematical calculations using a standard or scientific calculator.

1 Tap  >  > .

2 Tap the number buttons to enter numbers.

3 For simple calculations, tap the function you want to perform (+, -, x or ÷) followed by =.

### NOTE

- For more complex calculations, tap .

## Calendar

The Calendar app allows you to track your schedule of events.



1 Tap  >  > .

2 Tap the date you want to add an event to. Then tap .

## Voice Recorder

The Voice Recorder app records audible files for you to use in a variety of ways.

### Recording a sound or voice



- 1 Tap  >  > .
- 2 Tap  to begin recording.
- 3 Tap  to end the recording.
- 4 Tap  to listen to the recording.

#### NOTE

- Tap  to access your recordings. You can listen to your saved recordings.

## Voice Search

Use this application to search webpages using voice.



- 1 Tap  >  > **Google** folder > .
- 2 Say a keyword or phrase when **Listening...** appears on the screen. Select one of the suggested keywords that appear.

#### NOTE

- This application may not be available depending on the region or service provider.

## Downloads

Use this application to see what files have been downloaded through the applications.



- Tap  >  > .

## NOTE

- This application may not be available depending on the region or service provider.

## FM Radio

Your phone has a built-in FM Radio so you can tune in to your favorite stations and listen on the go.

- Tap  >  > .

**TIP!** You must plug in your earphones in order to use them as an antenna.

## NOTE



- This application may not be available depending on the region or service provider.

# Web Browser

## Internet





The internet gives you a fast, full colour world of games, music, news, sports, entertainment, and much more, right on your mobile phone.

### NOTE

- Additional charges apply when connecting to these services and downloading content. Check data charges with your network provider.
- Tap  >  > .

## Using the Web toolbar

Scroll towards the top of the webpage to access the browser toolbar.

	Tap to go back one page.
	Tap to go forward one page.
	Tap to go to the Home page.
	Tap to open a new window.
	Tap to access your bookmarks.

## Viewing webpages

Tap the address field, enter the web address and tap **Go** on the keyboard.

## Opening a page

To go to a new page, tap  > .

To go to another webpage, tap , scroll up or down, and tap the page to select it.

## Searching the web by voice

Tap the address field and then tap . When prompted, say a keyword and select one of the suggested keywords that appear.

### NOTE

- This feature may not be available depending on the region or service provider.

## Bookmarks

To bookmark the current webpage, tap  > **Add bookmark** > **SAVE**.



To open a bookmarked webpage, tap  and select the desired bookmark.

## History

Tap  > **History** tab to open a list of recently visited webpages. To clear all of your history, tap  > **YES**.

## Chrome

Use Chrome to search for information and browse webpages.

- Tap  >  > .

### NOTE

- This application may not be available depending on your region and service provider.

## Viewing webpages

Tap the address field, and then enter a web address or search criteria.

## Opening a page

To open a new page, tap  > **New tab**.

To go to another webpage, tap  and tap the page to select it.

# Settings

The Settings application contains most of the tools for customizing and configuring your phone. All of the settings in the Settings application are described in this section.

## To open the Settings application

- Tap  > touch and hold  > **System settings**.  
- OR -
- Tap  >  > .

## Networks

### < WIRELESS NETWORKS >

#### Dual SIM card

You can configure Dual SIM settings.

- **SIM card 1** – Allows you to change the SIM card name and SIM card icon for SIM card 1.
- **Activate slot 1** – Checkmark to activate or deactivate the SIM card slot 1.
- **SIM card 2** – Allows you to change the SIM card name and SIM card icon for SIM card 2.
- **Activate slot 2** – Checkmark to activate or deactivate the SIM card slot 2.
- **SIM card colour theme** – Allows you to select your desired colors.
- **Cost save mode** – Every contact is added along with assigned SIM when adding in phone book. During calling, matching operator SIM is identified and the operation is completed using the matching operator SIM. This makes possible to use benefit from using same operator.
- **Mobile data** – Checkmark to enable data access over the mobile network.
- **SIM card to use** – You can change the default data network. All mobile packet services (Web, MMS, Email, etc) will use SIM selected on this value. When only one SIM card is inserted, the default data network is set as the inserted SIM and it is not allowed to change.

- **Data roaming** – Checkmark to allow you to use mobile data connections when you're roaming outside your home network area.

## Wi-Fi

Turns on Wi-Fi to connect to available Wi-Fi networks.

## Bluetooth

Turns the Bluetooth wireless feature on or off to use Bluetooth.

## Mobile data

Displays the data usage and mobile data usage limit.

## Call

Configure phone call settings, such as call forwarding and other special features offered by your carrier.

### [SIM card 1/SIM card 2 Tab]

- **Voicemail** – Allows you to select your carrier's voicemail service.
- **Fixed dialing numbers** – Turn on and compile a list of numbers that can be called from your phone. You need your PIN2, which is available from your operator. Only numbers in the fixed dial list can be called from your phone.
- **Call forwarding** – Allows you to set the call forwarding options.
- **Call barring** – Locks incoming, outgoing or international calls.
- **Call duration** – View the duration of calls, including Last call, Outgoing calls, Incoming calls and All calls.
- **Additional settings** – Allows you to change the following settings.
  - Caller ID:** Allows you to set default operator settings to display your number in outgoing calls.
  - Call waiting:** If call waiting is activated, the handset will notify you of an incoming call while you are on a call (depending on your network provider).

### [Common Tab]

- **Smart forward** – Allows you to receive SIM2 calls if you are busy on SIM1 and vice versa.
- **Incoming voice call pop-up** – Display incoming voice call pop-up when an app is in use.

- **Call reject** – Allows you to set the call reject function.
- **Decline with message** – When you want to reject a call, you can send a quick message using this function. This is useful if you need to reject a call during a meeting.
- **Auto answer** – Set the time before a connected hands-free device automatically answers an incoming call.
- **Connection vibration** – Vibrates your phone when the other party answers the call.
- **Save unknown numbers** – Add unknown numbers to contacts after a call.
- **Power key ends call** – Allows you to select your end call.
- **Silence incoming calls** – Checkmark to allow you to flip the device to silence incoming calls.

## < CONNECTIVITY >

### Tethering

- **USB tethering** – Allows you to share the internet connection with your computer via a USB cable.
- **Wi-Fi hotspot** – Allows you to create a hotspot and share your connection.
- **Bluetooth tethering** – Allows you to connect to other devices via Bluetooth.
- **Help** – Displays Help information about USB tethering, Wi-Fi hotspot, and Bluetooth tethering.

### More

- **Airplane mode** – Airplane Mode (flight mode) allows you to use many of your phone's features, such as games, and music, when you are in an area where making or receiving calls or data use is prohibited. When you set your phone to Airplane Mode, it cannot send or receive any calls or access online data.
- **VPN** – From your phone, you can add, set up, and manage virtual private networks (VPNs) that allow you to connect and access resources inside a secured local network, such as your corporate network.
- **Mobile networks** – This menu allows you to configure various mobile network settings.

- **Printing** – Allows you to print the content of certain screens (such as web pages displayed in Chrome) to a printer connected to the same Wi-Fi network as your Android device.

## Sound & notification

### < BASIC >

#### Sound profile

Allows you to set your phone's sound profile.

### < SOUND >

#### Volume

Adjust the phone's volume settings to suit your needs and environment.

#### SIM1 ringtone/SIM2 ringtone

Allows you to set the ringtones for calls.

#### Ringtone ID

Allows you to compose ringtones based on device number of incoming call.

### < VIBRATION >

#### Sound with vibration

Checkmark for vibration feedback for calls.

#### SIM1 vibration type/SIM2 vibration type

Allows you to set a vibration type for notifications.

### < NOTIFICATIONS >

#### Do not disturb

Allows you to set a schedule when to prevent interruptions from notifications. You can set to allow certain features to interrupt when Priority only is set.

#### Lock screen

Allows you to choose if you want to show or hide notifications on the lock screen.

## Apps

Allows you to prevent apps from displaying notifications or set apps to show notifications with priority when Do not disturb is set to Priority only.

## Notification LED

Tap the switch to toggle it On or Off. On activates the LED light for the notifications you select, in the colour you set for each.

### < ADVANCED SETTINGS >

#### More

- **SIM1 notification sound/SIM2 notification sound** – Allows you to set the notification sound. You can also add a notification sound by tapping  in the upper-right corner of the screen.
- **Vibrate on tap** – Checkmark to vibrate when tapping the Home touch buttons and during other UI interactions.
- **Sound effects** – Tap to set the dial pad touch tones, touch sounds and screen lock sound.
- **Message/call voice notifications** – Tap the **Message/call voice notifications** switch to toggle it On or Off. On allows your device to read out incoming calls and message events automatically.

## Display

### < HOME & LOCK >

#### Home screen

- **Select Home** – Set **Home** or **EasyHome** as the default home.
- **Theme** – Sets the screen theme for your device. You can download new themes from **LG SmartWorld**.
- **Wallpaper** – Sets the wallpaper to use on your Home screen.
- **Screen swipe effect** – Choose the desired type of effect to display when you swipe from one Home screen canvas to the next.

- **Allow Home screen looping** – Displays the first screen after the last screen when scrolling the Home screen.
- **Help** – Displays help information for the Home screen.

## Lock screen

- **Select screen lock** – Set a screen lock type to secure your phone. Opens a set of screens that guide you through drawing a screen unlock pattern. If you enabled a Pattern lock type when you turn on your phone or wake up the screen, you are asked to draw your unlock pattern to unlock the screen.
- **Smart Lock** – Sets to keep your phone unlocked with trusted device or a place.
- **Wallpaper** – Allows you to set your Lock screen wallpaper.
- **Shortcuts** – Allows you to choose the shortcuts available on the lock screen.
- **Contact info for lost phone** – Allows you to display the owner information on the lock screen in case the phone is lost.
- **Lock timer** – Sets the amount of time before the screen automatically locks after the screen has timed out.
- **Power key instantly locks** – Checkmark to instantly lock the screen when the Power/Lock key is pressed. This setting overrides the Security lock timer setting.

## Home touch buttons

Set the Home touch buttons displayed at the bottom of all screens. Set which keys are displayed, their position on the bar and what they look like.

### < FONT >

#### Font type

Select the desired font type.

#### Font size

Select the desired font size.

## < BASIC SETTINGS >

### Brightness

Adjust the screen brightness by using the slider.

### Auto-rotate screen

Set to switch orientation automatically when you rotate the phone.

### Screen timeout

Set the time delay before the screen automatically turns off.

## < ADVANCED SETTINGS >

### More

- **Daydream** - Select the screen saver to display when the phone is sleeping while docked and/or charging.
- **Motion sensor calibration** – Allows you to improve the accuracy of the tilt and speed of the sensor.

## General

## < PERSONAL >

### Language & keyboard

Select the language for the text on your phone and for configuring the on-screen keyboard, including words that you've added to its dictionary.

- **Language** – Choose a language to use on your phone.
- **Current keyboard** – Allows you to select the default keyboard type.
  - **LG Keyboard** – Tap the Settings icon to change the LG Keyboard settings.
  - **Google voice typing** – Checkmark to select Google voice typing to enter data. Tap the Settings icon to change the Google voice settings.
- **Text-to-speech output** – Tap to set the preferred engine or general settings for text-to-speech output.
- **Pointer speed** – Adjust the pointer speed.
- **Reverse buttons** – Reverse the mouse buttons to use primary button on right.

## Location

Turn on location service, your phone determines your approximate location using Wi-Fi and mobile networks. When you select this option, you're asked whether you consent to allowing Google to use your location when providing these services.

- **Mode** – Sets the how your current location information is determined.
- **Camera** – Checkmark to tag photos or videos with their locations.
- **Google Location History** – Allows you to choose your location information settings as accessed by Google and its products.

## Accounts & sync

Use the Accounts & sync settings menu to add, remove, and manage your Google and other supported accounts. You also use these settings to control how and whether all applications send, receive, and sync data on their own schedules and whether all applications can synchronise user data automatically.

Gmail™, Calendar, and other applications may also have their own settings to control how they synchronise data; see the sections on those applications for details. Tap **ADD ACCOUNT** to add new account.

## Accessibility

Use the Accessibility settings to configure accessibility plug-ins you have installed on your phone.

- **Vision**
  - **TalkBack** – Allows you to set up the TalkBack function which assists people with impaired vision by providing verbal feedback.
  - **Message/call voice notifications** – Tap  to toggle it On or Off. On allows you to hear automatic spoken alerts for incoming calls and messages.
  - **Screen shade** – Checkmark to set the screen to a darker contrast.
  - **Font size** – Sets the font size.
  - **Touch zoom** – Allows you to zoom in and out by triple-tapping the screen.
  - **Screen colour inversion** – Checkmark to invert the colours of the screen and content.
  - **Screen colour filter** – Allows you to change the colours of screen and content.

- **Power key ends call** – Checkmark so that you can end voice calls by pressing the Power/Lock Key.
- **Hearing**
  - **Captions** – Allows you to customise caption settings for those with hearing impairments.
  - **Notification LED** – Allows you to activate the LED light for incoming calls and notifications.
  - **Flash alerts** – Checkmark to set the flash to blink for incoming calls and notifications.
  - **Turn off all sounds** – Checkmark to turn off all device sounds.
  - **Audio type** – Sets the audio type.
  - **Sound balance** – Sets the audio route. Move the slider on the slide bar to set it.
- **Motor & cognition**
  - **Touch feedback time** – Sets the touch feedback time.
  - **Touch assistant** – Show a touch board with easy access to common actions.
  - **Screen timeout** – Sets the amount of time before the backlight turns off automatically.
  - **Touch control areas** – Allows you to select an area of the screen to limit touch activation to just that area of the screen.
- **Accessibility features shortcut**

Allow you to access selected features quickly when triple-tapping the Home button.
- **Auto-rotate screen**

Checkmark to allow the phone to rotate the screen depending on the physical phone orientation (portrait or landscape)..
- **Switch Access**

Allows you to interact with your device using one or more switches that work like keyboard keys. This menu can be helpful for users with mobility limitations that prevent them from interacting directly with the your device.

## Shortcut key

Get quick access to apps by pressing the **Volume Keys** twice when the screen is off or locked.

## Google

Use Google Settings to manage your Google apps and account settings.

## < PRIVACY >

### Security

Use the Security menu to configure how to help secure your phone and its data.

- **Content lock** – Select lock types to lock files in for Gallery and memos for QuickMemo+. Choose from **Password** or **Pattern**.
- **Encrypt phone** – Allows you to encrypt data on the phone for security. You will be required to enter a PIN or password to decrypt your phone each time you power it on.
- **Encrypt SD card storage** – Encrypt SD card storage and keep data unavailable for other devices.
- **Set up SIM card lock** – Sets the PIN to lock your SIM card and allows you to change the PIN.
- **Password typing visible** – Checkmark to briefly show each character of passwords as you enter them so that you can see what you enter.
- **Phone administrators** – View or deactivate phone administrators.
- **Unknown sources** – Allow installation of non-Play Store applications.
- **Verify apps** – Disallow or warn before installation of apps that may cause harm.
- **Storage type** – Hardware-backed.
- **Certificate management**
  - **Trusted credentials** – Checkmark to allow applications to access your phone's encrypted store of secure certificates and related passwords and other credentials. You use credential storage to establish some types of VPN and Wi-Fi connections. If you have not set a password for the secure credential storage, this setting is dimmed.
  - **Install from storage** – Tap to install a secure certificate.

- **Clear credentials** – Deletes all secure certificates and related credentials and erases the secure storage's own password.
- **Trust agents** – Select apps to use without unlocking screen.
- **Screen pin** – You can enable your device to only show a certain app's screen using screen pin.
- **Usage access for apps** – Allows you to view usage information of apps on your phone.

## < SMART FUNCTIONS >

### QuickCircle case

This menu allows you to select apps to be used directly on the cover in small view using QuickCircle. Keep in mind that turning on these QuickCircle case settings may result in irregular device behaviour.

### Dual window

Allows you to configure the Dual Window feature.

- **Auto-open** – Checkmark to allow you to tap a link on the full screen or attachments from emails to open Dual window.
- **Help** – Display tips for using Dual window.

## < PHONE MANAGEMENT >

### Date & time

Set your preferences for how the date and time is displayed.

### Storage & USB

You can monitor the used and available internal memory and portable storage in the device.

### Battery & power saving

- **Battery usage** – View battery usage.
- **Battery percentage on status bar** – Checkmark to display the battery level percentage on the Status Bar next to the Battery icon.
- **Battery saver** – Tap the Battery Saver switch to toggle it on or off. Sets the battery charge percent level that automatically turns on Battery Saver. Chooser from **Immediately**, **5% battery**, and **15% battery**.

- **Help** – Display tips for using Battery saver.

## Memory

You can monitor the memory used averagely and the memory used by apps in the device.

## Apps

Allows you to view details about the apps installed on your phone, manage their data, and force them to stop.

## Default message app

This menu allows you to choose what messaging app to use as your default messaging app.

## Backup & reset

Change the settings for managing your settings and data.

- **LG Backup** – Backs up all information on the device and restores it in the event of data loss or replacement.
- **Back up my data** – Back up app data, Wi-Fi passwords, and other settings to Google servers.
- **Backup account** – Displays the account that is currently being used to back up information.
- **Automatic restore** – When reinstalling an app, restore backed up settings and data.
- **Network settings reset** – Reset all network settings.
- **Factory data reset** – Reset your settings to the factory default values and delete all your data. If you reset the phone this way, you are prompted to re-enter the same information as when you first started Android.

## About phone

View legal information, check phone status and software versions, and perform a software update.

# LG Bridge Application

LG Bridge is an application that helps you conveniently manage images, music, videos, documents, etc. saved on a LG mobile device on your PC. Also, you can update software of a mobile device or back up your files such as contacts and images to your PC.

## TIPS!

- You can see detailed instructions on how to use LG Bridge in Help menu after installing and opening the program.
- Supported features may vary depending on the device.
- The LG unified USB driver is a program required to connect an LG mobile phone to a PC. It is automatically installed when installing LG Bridge.

## Features of LG Bridge

Update software of a mobile device on your PC via USB

Back up and restore the data of your mobile device via USB

To download the LG Bridge software, please do the following:

- 1 Go to [www.lg.com](http://www.lg.com).
- 2 Go to **SUPPORT > MOBILE SUPPORT > PC Sync**.
- 3 Select the model information and click **GO**.
- 4 Scroll down, select the **PC SYNC** tab > **Windows** or **Mac OS** > **DOWNLOAD** to download LG Bridge.

## Minimum system requirements for LG Bridge installation

Item	Windows OS	Mac OS
Operating System	Windows XP 32-bit (Service Pack 3) Windows Vista 32-bit/64-bit Windows 7 32-bit/64-bit Windows 8 32-bit/64-bit Windows 8.1 32-bit/64-bit	Mac OS X 10.7 or later (64-bit)
CPU	1 GHz processor or faster	1 GHz processor or faster
Memory	2 GB RAM or more	2 GB RAM or more
Graphics Card	1024x768, 32-bit colour or higher	1024x768, 32-bit colour or higher
Hard Disk	At least 500 MB of free space (additional space may be required depending on the amount of data to be stored)	At least 500 MB of free space (additional space may be required depending on the amount of data to be stored)
Required Software	LG unified driver, Windows Media Player 10 or later	LG unified USB driver

## How to Connect Your Mobile Phone in LG Bridge

You can connect LG Bridge to another device using a USB cable.

Features	Connection Type
Software update	Connecting USB cable
LG backup (data backup/restoration)	Connecting USB cable

# Phone software update

## LG Mobile phone software update from the Internet

For more information about using this function, please visit <http://www.lg.com/common/index.jsp> → select your country and language.

This feature allows you to conveniently update the firmware on your phone to a newer version from the Internet without needing to visit a service centre. This feature will only be available if and when LG makes a newer firmware version available for your device. Because the mobile phone firmware update requires the user's full attention for the duration of the update process, please make sure you check all instructions and notes that appear at each step before proceeding. Please note that removing the USB data cable during the upgrade may seriously damage your mobile phone.

### NOTE

- LG reserves the right to make firmware updates available only for selected models at its own discretion and does not guarantee the availability of the newer version of the firmware for all handset models.

## LG Mobile Phone software update via Over-the-Air (OTA)

This feature allows you to conveniently update your phone's software to a newer version via OTA, without connecting using a USB data cable. This feature will only be available if and when LG makes a newer firmware version available for your device.

You should first check the software version on your mobile phone: **Settings > General tab > About phone > Common tab > Update Center > Software Update > Check now for update.**

## NOTE

- Your personal data from internal phone storage—including information about your Google account and any other accounts, your system/application data and settings, any downloaded applications and your DRM licence—might be lost in the process of updating your phone's software. Therefore, LG recommends that you backup your personal data before updating your phone's software. LG does not take responsibility for any loss of personal data.
- This feature depends on your network service provider, region and country.

# About this user guide

## About this user guide

- Before using your device, please carefully read this guide. This ensures that you use your phone safely and correctly.
- Some of the images and screenshots provided in this guide may appear differently on your phone.
- Your content may differ from the final product or from software supplied by service providers or carriers. This content is subject to change without prior notice. For the latest version of this guide, please visit the LG website at [www.lg.com](http://www.lg.com).
- Your phone's applications and their functions may vary by country, region or hardware specifications. LG cannot be held liable for any performance issues resulting from the use of applications developed by providers other than LG.
- LG cannot be held liable for performance or incompatibility issues resulting from edited registry settings or modified operating system software. Any attempt to customise your operating system may cause the device or its applications to work incorrectly.
- Software, audio, wallpaper, images, and other media supplied with your device are licensed for limited use. If you extract and use these materials for commercial or other purposes, you may be infringing copyright laws. As a user, you are fully and entirely responsible for the illegal use of media.
- Additional charges may apply for data services, such as messaging, uploading, downloading, auto-syncing and location services. To avoid additional charges, select a data plan suitable to your needs. Contact your service provider to obtain additional details.

## Trademarks

- LG and the LG logo are registered trademarks of LG Electronics.
- Bluetooth® is a registered trademark of Bluetooth SIG, Inc. worldwide.
- Wi-Fi® and the Wi-Fi logo are registered trademarks of the Wi-Fi Alliance.
- All other trademarks and copyrights are the property of their respective owners.

# Accessories

These accessories are available for use with the your phone. **(Items described below may be optional.)**

- Travel adaptor
- Quick Start Guide
- Stereo headset
- USB cable
- Battery

## NOTE

- Always use genuine LG accessories. The supplied items are designed only for this device and may not be compatible with other devices.
- The items supplied with the device and any available accessories may vary depending on the region or service provider.

# Troubleshooting

This chapter lists some problems you might encounter when using your phone. Some problems require you to call your service provider, but most are easy to fix yourself.

Message	Possible causes	Possible corrective measures
SIM or USIM card error	There is no SIM or USIM card in the phone or it is inserted incorrectly.	Make sure that the SIM or USIM card is correctly inserted.
No network connection/ Dropped network	Signal is weak or you are outside the carrier network.	Move toward a window or into an open area. Check the network operator coverage map.
	Operator applied new services.	Check whether the SIM or USIM card is more than 6~12 months old. If so, change your SIM or USIM card at your network provider's nearest branch. Contact your service provider.
Codes do not match	To change a security code, must need to confirm the new code by re-entering it.	If you forget the code, contact your service provider.
	The two codes you entered do not match.	

Message	Possible causes	Possible corrective measures
No applications can be set	Not supported by service provider or registration required.	Contact your service provider.
Calls not available	Dialing error	New network not authorised.
	New SIM or USIM card inserted.	Check for new restrictions.
	Pre-paid charge limit reached.	Contact service provider or reset limit with PIN2.
Phone cannot be turned on	On/Off key pressed too briefly.	Press the On/Off key for at least two seconds.
	Battery is not charged.	Charge battery. Check the charging indicator on the display.
Charging error	Battery is not charged.	Charge battery.
	Outside temperature is too hot or cold.	Make sure phone is charging at a normal temperature.
	Contact problem	Check the charger and its connection to the phone.
	No voltage	Plug the charger into a different outlet.
	Charger defective	Replace the charger.
	Wrong charger	Use only original LG accessories.

<b>Message</b>	<b>Possible causes</b>	<b>Possible corrective measures</b>
Number not allowed.	The Fixed dialling number function is on.	Check the Settings menu and turn the function off.
Impossible to receive/send SMS & photos	Memory full	Delete some messages from your phone.
Files do not open	Unsupported file format	Check the supported file formats.
The screen does not turn on when I receive a call.	Proximity sensor problem	If you use a protection tape or case, make sure it has not covered the area around the proximity sensor. Make sure that the area around the proximity sensor is clean.
No sound	Vibration mode	Check the settings status in the sound menu to make sure you are not in vibration or Do not disturb mode.
Hangs up or freezes	Intermittent software problem	Try to perform a software update through the website.



CE0168