دليل المالك

سماعة Bluetooth محمولة

تُرْجى قراءة هذا الدليل بعناية قبل تشغيل الجهاز، والاحتفاظ به للرجوع إليه فيما بعد.

الطراز

XT7S

www.lg.com

حقوق النشر والتأليف © لعام ٢٠٢٤-٢٠٢٥ لـ LG Electronics Inc.
جميع الحقوق محفوظة.

2309_Rev01

دليل سريع لمكبر صوت Bluetooth المحمول

توصيل واستخدام مكبر الصوت

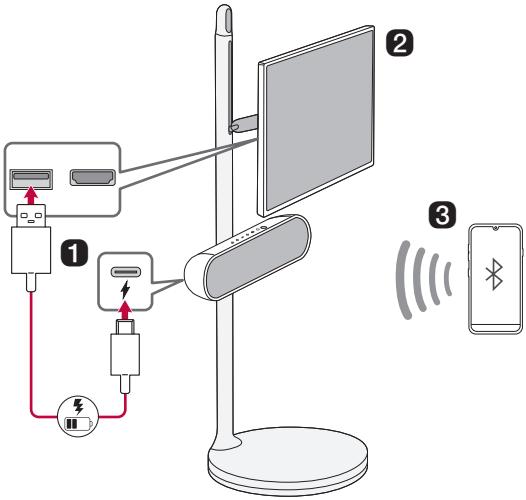

1 اشحن السماعة قبل استخدامها عن طريق فتح الغطاء الخلفي وتوصيل السماعة بمنفذ USB على تلفاز StanbyME باستخدام كابل USB.

- يمكن شحن مكبر الصوت أثناء تشغيل التلفاز.
- إذا كان مكبر الصوت متصل بالتلفاز وموصول بالبطارية، فقد يتم تقصير وقت استخدام التلفاز. للاستخدام المستمر، قم بتوصيل الطاقة بالتلفاز.
- عند توصيل مكبر الصوت بالتلفاز، ضع شاشة التلفاز في وضع أفقي.
- يمكنك شحن مكبر الصوت بدون التلفاز باستخدام محول التيار المتردد الخاص بك للشحن.

2 قم بتوصيل مكبر الصوت بتلفاز StanbyME عبر Bluetooth (← راجع "توصيل التلفاز بمكبر الصوت عبر Bluetooth" في الصفحة ١٧.)

- **الاتصال تلقائيًا (الاتصال الأولي)**

1 قم بتشغيل التلفاز.

2 اضغط على زر **التشغيل** ⏻ في مكبر الصوت لتشغيله.

3 يعثر التلفاز على مكبر الصوت هذا ويتصل به حتى تتمكن من سماع صوت التلفاز.

- **الاتصال يدويًا**

1 اضغط على زر **التشغيل** ⏻ في مكبر الصوت لتشغيله. يومض مؤشر LED الخاص بـ **Bluetooth**. إذا لم يومض مؤشر LED، فاضغط على زر **Bluetooth** ᛒ.

2 اضغط على ⚙ ← 🔊 (خرج الصوت) على تلفاز StanbyME وحدد [جهاز **Bluetooth**] أو [جهاز **Bluetooth** + مكبر صوت داخلي] ثم [قائمة الجهاز].

- إذا اخترت [جهاز **Bluetooth**]، فابحث عن "LG-XT7S(XX)" وحدده في قائمة الأجهزة القابلة للتوصيل.
- إذا اخترت [جهاز **Bluetooth** + مكبر صوت داخلي]، فحدد [توصيل مكبر صوت واحد]. ثم ابحث عن "LG-XT7S(XX)" وحدده في قائمة الأجهزة القابلة للتوصيل.

3 بمجرد توصيل التلفاز عبر **Bluetooth**، سيتم تشغيل مؤشر LED الخاص بـ **Bluetooth** ويمكنك سماع صوت التلفاز من خلال مكبر الصوت.

3 توصيل مكبر الصوت بهاتف ذكي باستخدام خاصية Bluetooth (← راجع "توصيل الهاتف الذكي بالسماعة عبر Bluetooth" في الصفحة ١٩.)

1 قم بإيقاف تشغيل تلفاز StanbyME. اضغط على زر **التشغيل** ⏻ في مكبر الصوت لتشغيله. يومض مؤشر LED الخاص بـ **Bluetooth**. إذا لم يومض مؤشر LED، فاضغط على زر **Bluetooth** ᛒ.

2 انقر على زر **الإعدادات** ⚙ في الهاتف الذكي وحدد **Bluetooth**. شغّل وظيفة **Bluetooth**. (**إيقاف تشغيل** ◯ > **تشغيل** ⬤)

3 اعثر على "LG-XT7S (XX)" في قائمة الأجهزة على الهاتف الذكي واتصل به. بمجرد توصيل الهاتف الذكي عبر **Bluetooth**، سيتم تشغيل مؤشر LED الخاص بـ **Bluetooth**.

4 على الهاتف الذكي، شغّل موسيقى من اختيارك.

4 توصيل تطبيق LG XBOOM (← راجع "تثبيت التطبيق" في الصفحة ٢٤.)

1 ابحث عن **تطبيق LG XBOOM** على Google Play أو App Store وقم بتثبيته على هاتفك الذكي.

2 قم بتشغيل **تطبيق LG XBOOM** واستخدم المزيد من الميزات. (EQ، Lighting، Sleep Timer، Setting، إلخ.)

جدول المحتويات

دليل سريع لمكبر صوت Bluetooth المحمول

٢ توصيل واستخدام مكبر الصوت

التركيب

٥ التحقق قبل التركيب مع التلفاز

٧ تثبيت مكبر الصوت على التلفاز

استكشاف المنتج

١١ الجهة العلوية

١٣ رجوع

الشحن

١٤ شحن البطارية

١٦ فحص حالة البطارية

الاتصال بـ Bluetooth

١٧ توصيل التلفاز بمكبر الصوت عبر Bluetooth

١٩ توصيل الهاتف الذكي بالسماعة عبر Bluetooth

٢٢ توصيل جهازيّ Bluetooth بمكبر الصوت

الاتصال بتطبيقLG XBOOM

٢٤ تثبيت التطبيق

وظائف إضافية

٢٦ ضبط المؤثرات الصوتية

٢٧ استخدام WOW Orchestra مع تلفاز LG StanbyME

٢٧ إعادة ضبط مكبر الصوت

٢٨ إعادة ضبط Bluetooth

٢٨ استخدام إدارة التشغيل التلقائي

٢٩ استخدام Auto power - on.

٢٩ وظيفة التعليق الصوتي

احتياطات السلامة

٣٠ السلامة والتنظيم

٣٣ منع سوء استخدام المنتج

قبل الإبلاغ عن عطل في المنتج

٣٧ اكتشاف الأعطال وإصلاحها

الملحق

٣٩ المواصفات

٤٠ العلامات التجارية المسجلة والتراخيص

٤١ التعامل مع المنتج

التركيب

التحقق قبل التركيب مع التلفاز

يمكنك تركيب مكبر الصوت هذا مع تلفاز LG StanbyME.
اتبع الإرشادات أدناه عند تركيب مكبر الصوت على التلفاز.

يُرجى التحقق مما يلي أولاً.

- يُرجى ملاحظة ما يلي عند تركيب مكبر الصوت على التلفاز. قد يحدث تلف للمنتج أو التعرض للإصابة أثناء عملية التركيب.
  - ثبت مكبر الصوت بإحكام على التلفاز باستخدام برغي التثبيت حتى لا يسقط.
  - تأكد من أنه بعيد عن متناول الأطفال. قد يؤدي سحب التلفاز المُثبّت مع مكبر الصوت أو هزه إلى سقوطه.

⚠ تنبيه

- منع الأطفال من التعلق بالتلفاز ومكبر الصوت أو الصعود عليه.
  - وإلا، قد يسقط التلفاز المُثبت مع مكبر الصوت، مما يتسبب في حدوث إصابة أو وفاة.
- لا تقم بتركيب المنتج في مكان غير مستقر، أو موقع به اهتزاز، أو موقع لا يدعم المنتج بأمان، مثل أعلى رف مهتز أو على شيء مائل.
  - خلاف ذلك، قد يسقط المنتج أو ينقلب، مما يتسبب في التعرض لإصابة أو عطل في
- ضع المنتج على سطح صلب مسطح.
  - خلاف ذلك، قد يسقط المنتج، مما تسبب في التعرض لإصابة.
- تأكد من عدم إتلاف السطح الخارجي للمنتج عند تحريك التلفاز المُثبّت مع مكبر الصوت أو التعامل معه.
- إذا كانت توجد أي أوساخ أو بصمة إصبع على السطح الخارجي للمنتج، فامسح المنطقة المتسخة أو بصمة الإصبع برفق فحسب.
  - لا تستخدم قوة مفرطة عند إزالة الأوساخ. قد تؤدي القوة المفرطة إلى حدوث خدوش أو تغير لون السطح الخارجي
- عند تجميع مكبر الصوت بالحامل، تأكد من ربط جميع البراغي حتى النهاية. (في حالة عدم ربط البراغي للنهاية، فقد يسقط مكبر الصوت بعد تركيبه.) لا تربط البراغي بقوة مفرطة. خلاف ذلك، قد تتفكك البراغي أو تسقط بسبب تآكل الأجزاء المشدودة.

المكونات اللازم تركيبها مع التلفاز

مكبر الصوت

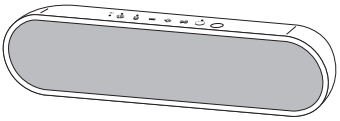

الحامل

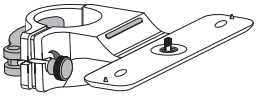

حامل الكابلات (2 EA)

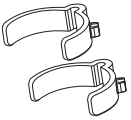

كابل USB

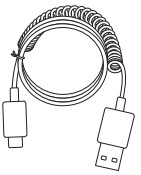

قالب التركيب

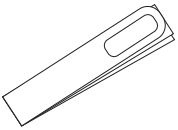

تلفاز LG StanbyME (يُباع بشكلٍ منفصل)

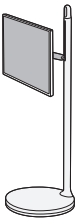

تثبيت مكبر الصوت على التلفاز

1 وصّل قالب التركيب على الجزء الخلفي من حامل التلفاز. أزل الشريط الواقي الموجود على ظهر القالب وأرفقه بحامل التلفاز. ثم تحقق من الارتفاع الذي سيتم تثبيت الحامل عنده.

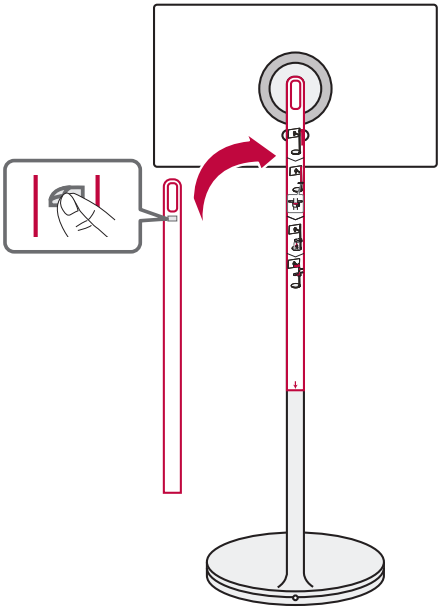

ملاحظة

- يعتمد ارتفاع تركيب مكبر الصوت على شاشة StanbyME TV التي يتم قلبها عموديًا. عند استخدام الشاشة في الاتجاه الأفقي، يمكنك ضبط ارتفاع مكبر الصوت وفقًا لتفضيلك طالما لا تتداخل مع الشاشة.

2 ثبّت الحامل أسفل القالب. عند تثبيته، قم بمحاذاة النقطة المركزية على الحامل إلى الرمز ▼ على حامل التلفاز. ثم أزل القالب.

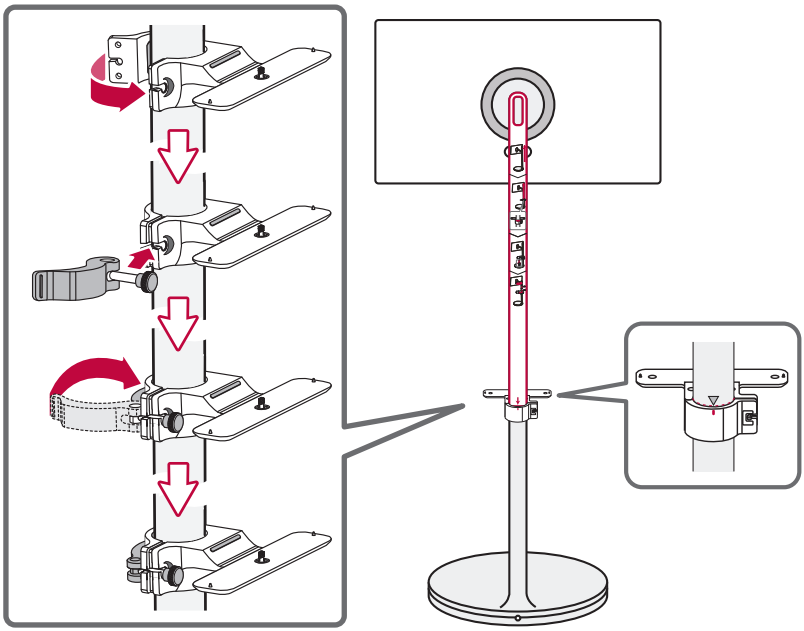

3 ضع مكبر الصوت على الحامل وأدر المسمار أسفل الحامل كما لو كنت تدفعه لأعلى لإحكام ربط مكبر الصوت.

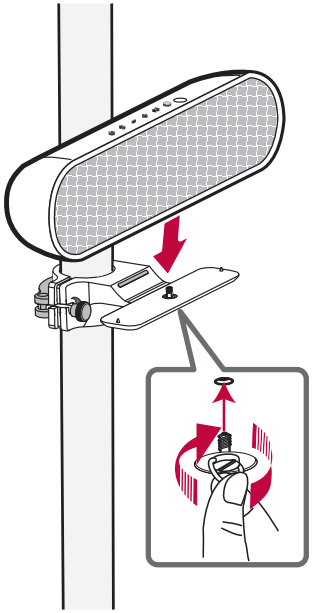

⚠ تنبيه

احرص على عدم الربط على يديك أو كسر أظافرك عند تجميع البراغي.

4 وصّل موصّل USB من النوع C بمنفذ الشحن ⚡ الموجود في الجزء الخلفي من مكبر الصوت وموصّل USB من النوع A بمنفذ USB الخاص بالتلفاز. واستخدم حاملات الكابلات لتنظيم الكابل.

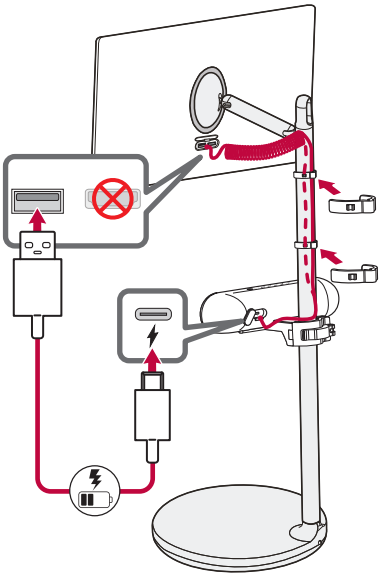

استكشاف المنتج

الجهة العلوية

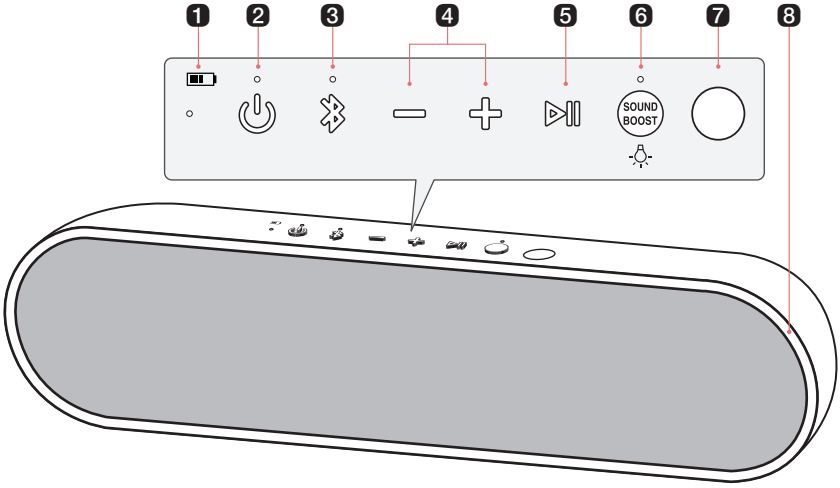

1 مؤشر LED الخاص بالبطارية

يُرجى التحقق من مستوى شحن البطارية وحالة البطارية. (← راجع "فحص حالة البطارية" في صفحة ١٦.)

- اضغط مطولاً على زر **التشغيل** ⏻ لمدة ثانيتين للتحقق من مستوى البطارية أثناء وجود مكبر الصوت قيد التشغيل.

2 التشغيل ⏻

تشغيل مكبر الصوت أو إيقاف تشغيله.

ضوء LED الخاص بالتشغيل

يشير إلى حالة الطاقة.

3 Bluetooth ᛒ

يمكنك تغيير إعدادات **Bluetooth**.

- توصيل هاتف ذكي آخر بالإضافة إلى ذلك: اضغط على الزر. (← راجع "توصيل جهازيّ Bluetooth بمكبر الصوت" في صفحة ٢٢.)
- إعادة ضبط **Bluetooth**: اضغط مطولاً على الزر لمدة ٧ ثوانٍ. (← راجع "إعادة ضبط Bluetooth" في صفحة ٢٨.)

مؤشر LED الخاص بـ Bluetooth

يشير إلى حالة اتصال **Bluetooth**.

- ✳ : يومض باللون الأبيض / جاهز للاتصال بجهاز **Bluetooth**.
- ᛒ : يُضيء باللون الأبيض / متصل بجهاز **Bluetooth**.

4 مستوى الصوت ⊖⊕

يؤدي ذلك إلى ضبط مستوى صوت مكبر الصوت.

5 تشغيل/إيقاف مؤقت

أثناء اتصال **Bluetooth**، اضغط على الزر لتشغيل جهاز **Bluetooth**.

- تشغيل/إيقاف مؤقت: اضغط على الزر.
- الانتقال إلى الموسيقى التالية: اضغط على الزر مرتين بسرعة.
- الانتقال إلى الموسيقى السابقة: اضغط على الزر ثلاث مرات بسرعة.

6 SOUND BOOST

يعمل على تغيير تأثير الصوت. (⬅ راجع "ضبط المؤثرات الصوتية" في صفحة ٢٦)

مؤشر LED الخاص بـ SOUND BOOST

يمكنك التحقق من التأثير الصوتي المحدد.

الإضاءة

اضغط مطولاً على الزر لتشغيل الإضاءة أو إيقاف تشغيلها.

7 جهاز إرسال الأشعة تحت الحمراء

يُستخدم هذا عند توصيل التلفاز ومكبر الصوت تلقائيًا.

ضع مكبر الصوت بحيث يكون جهاز إرسال الأشعة تحت الحمراء مواجهًا للتلفاز. إذا كان جهاز إرسال الأشعة تحت الحمراء مُغطى، فقد لا يكون الاتصال

8 إضاءة LED

يمكنك تغيير تأثير الإضاءة وتشغيلها أو إيقاف تشغيلها في **تطبيق LG XBOOM**.

رجوع

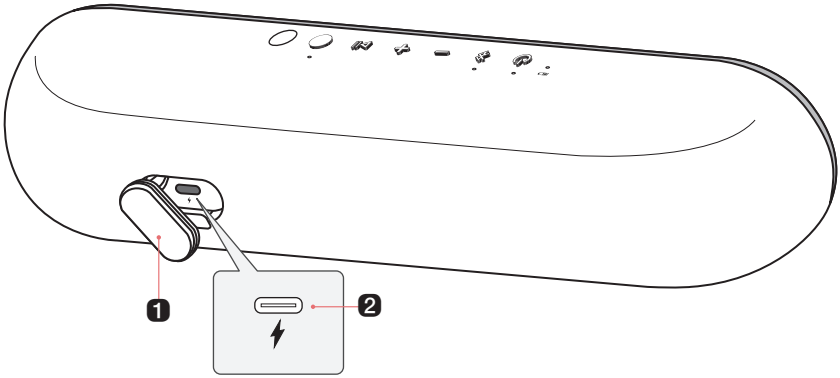

1 الغطاء الخلفي

تأكد من إغلاق الغطاء الخلفي بالكامل بعد الاستخدام.

- الحماية من الدخول: IPX5
  - محمي ضد رذاذ الماء منخفض الضغط من جميع الاتجاهات.

2 (دخل التيار المستمر)

قم بتوصيل كابل USB (من نوع C) لشحن بطارية مكبر الصوت.

تنبيه

احرص على عدم إسقاط مكبر الصوت. قد تتسبب الصدمة الميكانيكية في تدهور الأداء المقاوم للماء.

الشحن

شحن البطارية

يحتوي مكبر الصوت على بطارية مدمجة. يحتوي مكبر الصوت على بطارية مدمجة. تأكد من شحن البطارية بشكل كافٍ قبل الاستخدام.

شحن مكبر الصوت عن طريق توصيله بالتلفاز

1. افتح الغطاء الخلفي ووصّل كابل USB (من النوع C) المرفق بمنفذ ⚡ **(DC IN)** الخاص بمكبر الصوت.
2. وصّل الطرف الآخر من كابل USB بمنفذ USB على التلفاز.

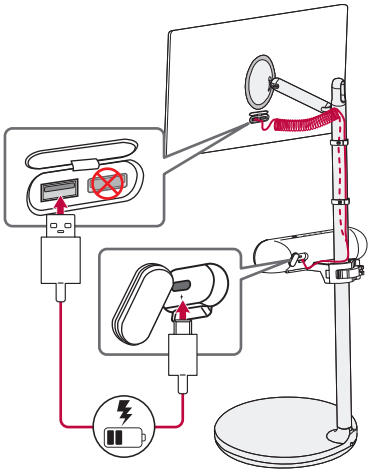

ملاحظة

- يستغرق شحن مكبر الصوت كاملاً حوالي ٤ ساعات. قد يختلف وقت الشحن حسب حالة البطارية أو حالة تشغيل مكبر الصوت.
- بمجرد شحن البطارية بالكامل، يمكنك استخدام مكبر الصوت لمدة ١٦ ساعات تقريبًا.
  - قد يختلف زمن التشغيل حسب البطارية أو حالة التشغيل.
- إذا كان مكبر الصوت متصل بالتلفاز وموصول بالبطارية، فقد يتم تقصير وقت استخدام التلفاز. للاستخدام المستمر، قم بتوصيل الطاقة بالتلفاز.
- حتى إذا قمت بتوصيل مكبر الصوت بمنفذ HDMI الخاص بالتلفاز باستخدام كابل HDMI إلى USB، فلن يتم شحن مكبر الصوت نظرًا لكون المنفذ منفذ إدخال HDMI.

شحن مكبر الصوت باستخدام محول تيار متردد

1. افتح الغطاء الخلفي ووصّل كابل USB (من النوع C) بمنفذ **(DC IN)** الخاص بمكبر الصوت.
2. وصّل الطرف الآخر من كابل USB بمحول التيار المتردد (غير مرفق).
3. وصّل محوّل التيار المتردد بمأخذ التيار المتردد.

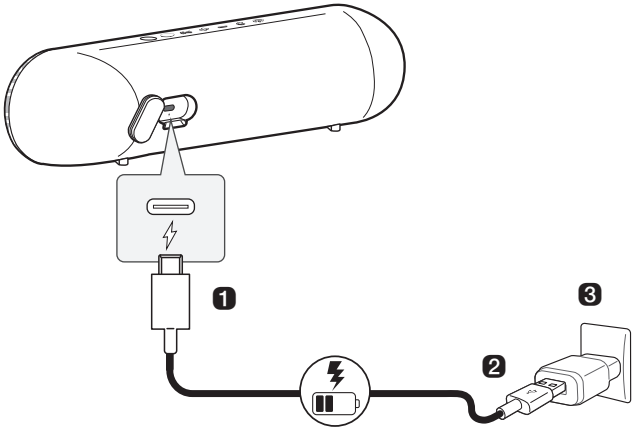

⚠ تنبيه

محوّل التيار المتردد غير مرفق. يوصى باستخدام محوّل التيار المتردد بجهد ٥ فولت المعتمد لدى شركة LG Electronics (بشدة تيار أكبر من ١,٢ أمبير) بمكبر الصوت هذا بسبب وجود خطر انفجار. إذا لم تستخدم المحوّل الموصى به، يكون الشحن غير متوفر أو قد يكون وقت الشحن مختلفًا.

فحص حالة البطارية

حالة الشحن

بمجرد بدء شحن البطارية، يشير مؤشر LED الخاص بالتشغيل إلى حالة الشحن.

مؤشر LED	حالة مؤشر LED / حالة البطارية
	يومض باللون الأخضر. / اكتمال الشحن.
	يومض باللون الأحمر. / جاري الشحن.

ملاحظة

- يؤدي تشغيل المقاطع الصوتية أثناء الشحن إلى إطالة وقت الشحن.
- عندما تكون بطارية مكبر الصوت مشحونة بالكامل مع إيقاف التشغيل، يضيء مؤشر LED الخاص بالبطارية باللون الأخضر لمدة ١٥ ثانية ثم يتم إيقاف تشغيله.

حالة الاستخدام

عند تشغيل المنتج، يتم عرض حالة البطارية على مؤشر LED الخاص بالبطارية لمدة ٣ ثوانٍ.

عند قيامك بتشغيل مكبر الصوت أو الضغط مطولاً على زر **التشغيل** ⏻ لمدة ثانيتين، يضيء ضوء LED الخاص بالبطارية لمدة ٣ ثوانٍ طبقًا لحالة البطارية.

مؤشر LED	حالة مؤشر LED / حالة البطارية
	تتحول إلى اللون الأخضر. / مستوى البطارية أعلى من ٧٠ %.
	يضيء باللون الكهرماني. / مستوى البطارية بين ١٠ % و٧٠ %.
	تومض باللون الأحمر باستمرار ويمكنك سماع صوت الإشعار مرة واحدة. / مستوى البطارية أقل من ١٠ %، وتحتاج البطارية إلى الشحن.

ملاحظة

- لا يمكن التحقق من حالة البطارية أثناء الشحن.

الاتصال بـ Bluetooth

توصيل التلفاز بمكبر الصوت عبر Bluetooth

يمكنك الاستمتاع بصوت مُحسّن لتوصيل مكبر الصوت بالتلفاز.

يُرجى التحقق مما يلي أولاً.

- فيما يلي مواصفات **Bluetooth** الخاصة بمكبر الصوت:
  - إصدار **Bluetooth**: 5.1
  - برنامج ترميز **Bluetooth**: SBC، AAC
- تحتاج إلى تحديث البرنامج الثابت للتلفاز إلى أحدث إصدار قبل توصيل مكبر الصوت بالتلفاز. ارجع إلى التلفاز للتحقق من البرنامج الثابت للتلفاز.

الاتصال تلقائيًا (الاتصال الأولي)

إذا قمت بتشغيل مكبر الصوت أثناء تشغيل التلفاز، فسيبحث التلفاز عن مكبر الصوت ويتصل به.

إذا فشل الاتصال، فاتبع الخطوات أدناه للاتصال يدويًا.

الاتصال يدويًا

1. اضغط على زر **التشغيل** في مكبر الصوت لتشغيله. يومض مؤشر LED الخاص بـ **Bluetooth**.



2 اضغط على ⚙ ← (خرج الصوت) على تلفاز StanbyME وحدد [جهاز **Bluetooth**] أو [جهاز **Bluetooth** + مكبر صوت داخلي] ثم [قائمة الجهاز].

- إذا اخترت [جهاز **Bluetooth**]، فابحث عن "LG-XT7S(XX)" وحدده في قائمة الأجهزة القابلة للتوصيل.
- إذا اخترت [جهاز **Bluetooth** + مكبر صوت داخلي]، فحدد [توصيل مكبر صوت واحد]. ثم ابحث عن "LG-XT7S(XX)" وحدده في قائمة الأجهزة القابلة للتوصيل.

3 بمجرد توصيل التلفاز عبر **Bluetooth**، سيتم تشغيل مؤشر LED الخاص بـ **Bluetooth** مع الصوت.



ملاحظة

- يتم ضبط خرج الصوت على [استخدام مكبرات صوت متعددة - جهاز **Bluetooth** + مكبر صوت داخلي] عند توصيل مكبر الصوت والتلفاز لأول مرة.
- إذا قمت بتوصيل مكبر الصوت بالتلفاز بعد ضبط تأثير الصوت على [Custom] في **تطبيق LG XBOOM**، يتغيّر تأثير الصوت إلى [SOUND BOOST] لتحسين الصوت.

توصيل الهاتف الذكي بالسماعة عبر Bluetooth

يمكنك اللعب أو تشغيل تطبيق خاص بالموسيقى عبر جهاز **Bluetooth** والاستمتاع بالصوت عبر مكبر الصوت.

يُرجى التحقق مما يلي أولاً.

- فيما يلي مواصفات **Bluetooth** الخاصة بمكبر الصوت:
  - إصدار **Bluetooth**: 5.1
  - برنامج ترميز **Bluetooth**: SBC، AAC
- يدعم هذا المنتج أجهزة **Bluetooth** مثل الهواتف الذكية وأجهزة الكمبيوتر المحمولة. قد تختلف كيفية توصيل الأجهزة بمكبر الصوت بناءً على أنواع الأجهزة وطُرُزها. لمزيد من المعلومات حول كيفية توصيل الجهاز، راجع دليل المستخدم الخاص بالجهاز الخارجي المراد توصيله.

حدد قائمة **[Bluetooth]** على شاشة **إعدادات** الهاتف الذكي قد تختلف طريقة الوصول إلى القائمة حسب الشركة المصنعة للهاتف الذكي وطرازه.

1 إيقاف تشغيل التلفاز. ثم اضغط على زر **التشغيل** في مكبر الصوت لتشغيله. يومض مؤشر LED الخاص بـ **Bluetooth**.



2 انقر على زر **الإعداد** (/) في هاتفك الذكي وحدد **Bluetooth**.

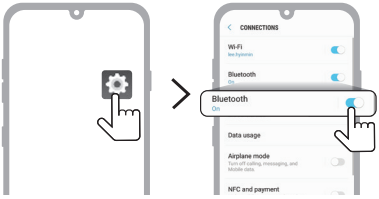

(هاتف Android)

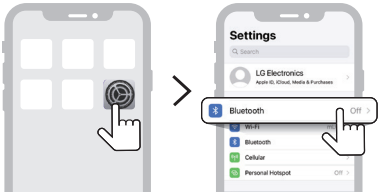

(هاتف iPhone)

3 شغّل وظيفة **Bluetooth**. (**إيقاف تشغيل** > **تشغيل**)

4 ستجد قائمة بالأجهزة التي يمكن الاتصال بها على شاشة الهاتف الذكي. ابحث عن "LG-XT7S (XX)" واضغط عليه.



---

5 بمجرد توصيل مكبر الصوت والهاتف الذكي عبر **Bluetooth**، سيتم تشغيل مؤشر LED الخاص بـ **Bluetooth** مع إصدار صوت.



---

6 إذا لم يظهر "LG-XT7S (XX)" في القائمة، فانقر على أيقونة **التحديث** على هاتف Android أو أعد تشغيل **Bluetooth** على هاتف iPhone.

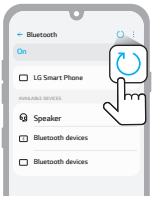

(هاتف Android)

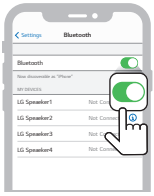

(هاتف iPhone)

---

7 حدد مقطعًا صوتيًا وشغّله على الهاتف الذكي.



ملاحظة

- XX هما آخر رقمان من عنوان **Bluetooth**. على سبيل المثال "LG-XT7S (08)".
- كلما اقترب جهاز **Bluetooth** من مكبر الصوت، كان الاتصال أفضل.
- في حالة عدم وجود جهاز **Bluetooth** متصل بمكبر الصوت، يومض مؤشر LED الخاص بـ **Bluetooth**. اتصل بالجهاز مجددًا.
- اضبط مستوى صوت جهاز **Bluetooth** لمستوى مناسب عند استخدامه.
- عند شحن المنتج، إذا حاولت الاتصال بالمنتج عبر جهاز **Bluetooth** باستخدام سجل اتصال، فسيتم تشغيل المنتج تلقائيًا والاتصال بجهاز **Bluetooth**. يمكنك التحكم في هذه الوظيفة في **تطبيق LG XBOOM**. (← راجع "استخدام Auto power - on." في صفحة ٢٩.)
- عند تشغيل مكبر الصوت، حتى إذا كان مكبر الصوت متصلاً بجهاز آخر غير متصل بالتلفاز، فسينتقل مكبر الصوت إلى وضع استعداد **Bluetooth** لمدة ٣٠ ثانية حتى تتمكن من توصيله بالتلفاز بسهولة.

توصيل جهازيّ Bluetooth بمكبر الصوت

اقتران (توصيل) هواتف متعددة

1. وصّل مكبر الصوت والهاتف الذكي أولاً. (← راجع "توصيل الهاتف الذكي بالسماعة عبر Bluetooth" في صفحة ١٩.)
2. اضغط على زر **Bluetooth** الموجود على مكبر الصوت. بعد ذلك، يومض مؤشر **Bluetooth** مع صدور صوت. يتم تغيير مكبر الصوت إلى وضع إقران هواتف متعددة.



3. وصّل هاتف ذكي إضافي بمكبر الصوت في غضون ١ دقيقة. (← راجع "توصيل الهاتف الذكي بالسماعة عبر Bluetooth" في صفحة ١٩.)

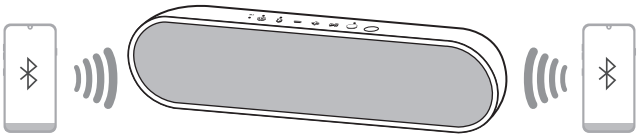

4 عند توصيل هاتفين ذكيين ومكبر الصوت، يُضيء مؤشر LED الخاص بـ **Bluetooth**.



ملاحظة

- يمكن توصيل جهازي **Bluetooth** بمكبر الصوت في الوقت نفسه. (هاتفان ذكيان)
- عند توصيل جهازي **Bluetooth** في الوقت نفسه، يقوم مكبر الصوت بتمرير صوت أحد الجهازين فقط. يجب عليك إيقاف التشغيل على الجهاز الأول لتشغيل الأصوات على الجهاز الآخر.
- إذا قمت بإيقاف تشغيل مكبر الصوت وإعادة تشغيله أثناء اتصال جهازي **Bluetooth**، سيتم توصيل الجهاز الأخير اتصالاً تلقائيًا.
- لا يوصى بتشغيل مكبر الصوت أثناء توصيل التلفاز والهاتف الذكي في نفس الوقت نظرًا لاحتمالية حدوث تأخر أو انقطاع في الصوت وفقًا لبيئة الاتصال.
- لا يمكنك توصيل هاتفين ذكيين بمكبر الصوت أثناء توصيل التلفاز والهاتف الذكي. لتوصيل هاتفين ذكيين، افصل التلفاز عن مكبر الصوت.

الاتصال بتطبيقLG XBOOM

تثبيت التطبيق

استخدم الوظائف المختلفة لمكبر الصوت في **تطبيق LG XBOOM**

لتثبيت **تطبيق LG XBOOM**، امسح رمز الاستجابة السريعة باستخدام أحد التطبيقات أو ثبّت **تطبيق LG XBOOM** من على Google Play أو App Store.

يُرجى التحقق مما يلي أولاً.

- يتوفر **تطبيقLG XBOOM** في الإصدارات المدرجة أدناه.
  - نظام تشغيل Android: الإصدار 6.0 أو الأحدث
  - نظام التشغيل iOS: الإصدار 12.0 أو الأحدث
  - قد يتم تغيير الحد الأدنى من الإصدارات المدعومة لكل نظام تشغيل لاحقًا.

التنزيل باستخدام رمز الاستجابة السريعة

1. امسح رمز الاستجابة السريعة ضوئيًا باستخدام تطبيق المسح الضوئي لرمز الاستجابة السريعة.
2. سيتم توجيهك إلى الصفحة التي يمكنك تنزيل **تطبيق LG XBOOM** منها. اضغط على التطبيق لتثبيته.

(نظام تشغيل هاتف Android)

(نظام تشغيل هاتف iPhone)

التنزيل من Google Play أو App Store

1 ابحث عن **تطبيق LG XBOOM** على Google Play أو App Store وقم بتثبيته على هاتفك الذكي.

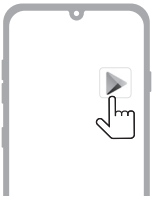

(هاتف Android™)

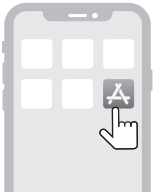

(هاتف iPhone)

2 وصّل الهاتف الذكي بمكبر الصوت عبر **Bluetooth**. (⬅ راجع "توصيل الهاتف الذكي بالسماعة عبر Bluetooth" في صفحة ١٩.)

3 افتح **تطبيق LG XBOOM** المثبت على الهاتف الذكي.

4 اتبع التعليمات الموجودة على **تطبيق LG XBOOM**. وافق على شروط الخدمة، ونوافذ الإشعارات، وإعدادات الوصول، وما إلى ذلك.

5 ابدأ في استخدام الوظائف المختلفة على **تطبيق LG XBOOM**.

ملاحظة

- قد تختلف طريقة الوصول إلى القائمة حسب الشركة المصنعة للهاتف الذكي ونظام التشغيل.
- Google، وAndroid، وGoogle Play هي علامات تجارية تخص شركة Google LLC.

وظائف إضافية

ضبط المؤثرات الصوتية

يمكنك اختيار تأثير الصوت المطلوب باستخدام زر **SOUND BOOST**.



مؤشر LED (● إيقاف تشغيل / ○ تشغيل)	الوظيفة / الوصف
● SOUND BOOST	قياسي / يمكنك الاستمتاع بصوت عالي الدقة مع صوت متوازن وطبيعي.
○ SOUND BOOST	SOUND BOOST / يمكنك الاستمتاع بمجال الصوت العريض والصوت القوي.

ملاحظة

- نظرًا لتوفير ضبط الصوت الدقيق صوتًا فائقًا وعالي الجودة، فقد يوجد فرق بسيط بين أوضاع تأثير الصوت.
- عند توصيل التلفاز بمكبر الصوت، ينعكس تأثير صوت التلفاز على مكبر الصوت.

استخدام WOW Orchestra مع تلفاز LG StanbyME

يمنحك الجمع بين مكبر صوت وتلفاز LG StanbyME أفضل تجربة استماع للصوت الخارج من خلال كليهما في نفس الوقت.

تُفعّل هذه الوظيفة تلقائيًا عند اتصال مكبر الصوت بالتلفاز ويمكنك اختيارها من قائمة خرج الصوت بالتلفاز: ⚙ ← ⋮ ← [الصوت] ← [خرج الصوت] ← [استخدام مكبرات صوت متعددة].

ملاحظة

- يعمل وفق ترميز الصوت الذي يدعمه التلفاز.
- قد تختلف الرسائل المعروضة على التلفاز حسب الطراز.
- يُرجى الرجوع إلى دليل الإرشادات الخاص بالتلفاز للحصول على المزيد من التفاصيل حول الإعدادات.

إعادة ضبط مكبر الصوت

يمكنك إعادة ضبط مكبر الصوت عندما يعمل بشكل غير صحيح.

1. اضغط مطولاً على زريّ **التشغيل** ⏻ و **SOUND BOOST** على مكبر الصوت لمدة ٧ ثوانٍ في وقت واحد. ثم سيتم إيقاف تشغيل مكبر الصوت تلقائيًا.



2. شغّل مكبر الصوت من خلال الضغط على زر **الطاقة** ⏻.

إعادة ضبط Bluetooth

تؤدي عملية إعادة ضبط **Bluetooth** إلى تهيئة جميع اتصالات **Bluetooth** ومكبر الصوت بالإضافة إلى إعدادات المستخدم.

1. اضغط مطولاً على زر **Bluetooth** الموجود على مكبر الصوت لمدة ٧ ثوانٍ. سيومض مؤشر LED الخاص **بالتشغيل** ومؤشر LED الخاص بـ **Bluetooth** أربع مرات.



2. الاتصال بمكبر الصوت عبر **Bluetooth**. (← راجع "توصيل التلفاز بمكبر الصوت عبر Bluetooth"، "توصيل الهاتف الذكي بالسماعة عبر Bluetooth" في صفحة ١٧، ١٩.)

استخدام إدارة التشغيل التلقائي

إذا لم توجد إشارة إدخال أو عملية تشغيل لزر، ينطفئ مكبر الصوت تلقائيًا بعد ١٥ دقيقة.

يمكن تمكين وظيفة إدارة التشغيل التلقائي أو تعطيلها كما هو موضح أدناه.

الوظيفة	كيفية الاستخدام
تمكين	اضغط مطولاً على زريّ **التشغيل** و**مستوى الصوت** + لمدة ثانيتين في وقت واحد. • سيومض مؤشر LED الخاص بالتشغيل خمس مرات مع إصدار صوت تنبيه.
تعطيل	اضغط مطولاً على زريّ **التشغيل** و**مستوى الصوت** − لمدة ثانيتين في وقت واحد. • سيومض مؤشر LED الخاص بالتشغيل خمس مرات مع إصدار صوت تنبيه.

ملاحظة

- يمكنك تمكين هذه الوظيفة أو تعطيلها في **تطبيق LG XBOOM**.
- في حالة تعطيل هذه الوظيفة، يتم إيقاف تشغيل مكبر الصوت فقط عند الضغط على زر **التشغيل** أو إذا نفد شحن البطارية.
- قد لا تعمل هذه الوظيفة وفقًا لحالة التلفاز المتصل (مثل القائمة الرئيسية).

استخدام Auto power - on.

يمكنك بسهولة استخدام مكبر الصوت مع جهاز **Bluetooth** الخاص بك.

يُرجى التحقق مما يلي أولاً.

- يحتوي مكبر الصوت على تاريخ اتصال **Bluetooth** بجهاز **Bluetooth**.
- يشحن مكبر الصوت وزر الطاقة متوقف.

1. انقر على زر الإعداد على جهاز **Bluetooth** الخاص بك وحدد **Bluetooth**.
2. شغّل وظيفة **Bluetooth**. (**إيقاف تشغيل** > **تشغيل**)
3. ستجد قائمة بالأجهزة القابلة للتوصيل على شاشة جهاز **Bluetooth**. ابحث عن "LG-XT7S (XX)" وانقر عليه.
4. يتم تشغيل زر طاقة مكبر الصوت تلقائيًا. ثم يتم توصيل جهاز **Bluetooth** ومكبر الصوت تلقائيًا.

ملاحظة

- يمكنك تشغيل هذه الوظيفة وإيقاف تشغيلها باستخدام **تطبيق LG XBOOM** فقط.
- إذا كان يوجد سجل اتصال **Bluetooth** بين التلفاز ومكبر الصوت، سيتم تشغيل مكبر الصوت أيضًا عند تشغيل التلفاز.
- أثناء توصيل مكبر الصوت والتلفاز عبر **Bluetooth**، سيتم إيقاف تشغيل مكبر الصوت أيضًا عند إيقاف تشغيل التلفاز.

وظيفة التعليق الصوتي

عند تحديد وظيفة أو صوت، يتم توجيه الحالة الحالية للمنتج من خلال الصوت. (صوت باللغة الإنجليزية فقط.)
يمكنك تشغيل هذه الوظيفة وإيقاف تشغيلها باستخدام **تطبيق LG XBOOM** فقط.

احتياطات السلامة

السلامة والتنظيم

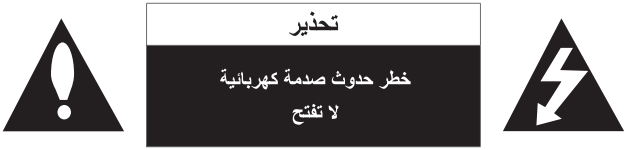

تحذير: للحد من مخاطر حدوث صدمة كهربائية، لا تقم بإزالة الغطاء (أو الغطاء الخلفي) حيث لا توجد أية أجزاء قابلة للصيانة عن طريق المستخدم، وقم بإسناد مهمة الصيانة لفني خدمة مؤهل.



إن علامة الوميض الصاعق المصحوبة برمز رأس السهم داخل المثلث متساوي الأضلاع، مخصصة لتحذير المستخدم من وجود جهد كهربائي خطير غير معزول داخل حاوية المُنْتَج، والذي قد يكون بقيمة كافية لتشكيل خطر تعرض الأشخاص للصدمة الكهربائية.



إن علامة التعجب الموجودة داخل المثلث متساوي الأضلاع، مخصصة لتنبيه المستخدم إلى احتواء الكتيب المُرْفَق مع المُنْتَج، على تعليمات مهمة تتعلق بتشغيل وصيانة (خدمة) المُنْتَج.

تنبيه:

- لتفادي خطر نشوب الحرائق أو حدوث الصدمات الكهربية، لا تعرض هذا المنتج للمطر أو الرطوبة.
- لا تثبت هذا الجهاز في مكان مغلق مثل خزانة كتب أو وحدة مشابهة.

تحذير:

- لا تستخدم منتجات ذات جهد كهربي عالي حول هذا المنتج. (مثال: منشة الحشرات الكهربائية) قد يتعطل هذا المنتج بسبب التعرض لصدمة كهربية.
- ينبغي عدم وضع مصادر اللهب المكشوفة، مثل الشموع المشتعلة، على الجهاز.
- لا تقم بسد أي فتحات تهوية. قم بتركيب الجهاز وفقا لتعليمات الشركة المصنعة. يتم تزويد الفتحات والشقوق على غلاف المُنْتَج لتوفير التهوية، ولضمان التشغيل الموثوق به للمنتج وحمايته من السخونة المفرطة. يجب عدم غلق الفتحات من خلال وضع المُنْتَج على سرير، أو أريكة أو على أي سطح آخر شبيه بذلك. ينبغي عدم وضع هذا المنتج في التجهيزات المدمجة مثل المكتبة أو الرف ما لم يتم توفير التهوية المناسبة أو يتم الالتزام بتعليمات الشركة المصنعة.
- يجب ألا يتعرض المنتج للماء (قطرات الماء أو الرذاذ) ولا يجب وضع أي أجسام تحتوي على سوائل، مثل الزهرية، فوق الجهاز.
- للحصول على معلومات حول علامات السلامة بما في ذلك نسب تعريف المنتج ومعدلات الإمداد، يرجى الرجوع إلى الملصق الرئيسي الموجود أسفل المنتج أو على سطحه الآخر.

تحذير بخصوص سلك الطاقة

إن مقبس الطاقة هو الجهاز المستخدم لفصل التيار الكهربائي. في حالة الطوارئ، يجب أن يكون مقبس الطاقة في مكان يسهل الوصول إليه.

راجع صفحة المواصفات الموجودة في دليل المالك؛ وذلك للتأكد من المتطلبات الحالية.

يجب عدم التحميل الزائد على مآخذ الحائط. تعتبر مآخذ الحائط ذات الحمل الزائد، أو مآخذ الحائط غير محكمة التثبيت أو التالفة، أو أسلاك التمديد، أو أسلاك الطاقة المهترئة، أو عزل الأسلاك التالفة أو المتصدعة أمرًا خطيرًا. حيث يمكن أن تؤدي أي من تلك الحالات إلى حدوث صدمة كهربائية أو نشوب حريق. يجب فحص سلك الجهاز الخاص بك بشكل دوري، وإذا كان مظهره يشير إلى وجود تلف أو تدهور في حالته، يجب فصل الجهاز من مصدر التيار الكهربائي وإيقاف استعماله؛ ، ثم استبدال السلك بآخر أصلي، بواسطة أحد مراكز الخدمة المعتمدة.

يجب حماية سلك الطاقة من سوء الاستخدام؛ وذلك سواء من الناحية الفيزيائية أو الميكانيكية مثل تعرضه للالتواء، أو الثني، أو الضغط، أو وضعه في مكان لينغلق عليه أحد الأبواب، أو يتم المرور عليه. يُرجى إيلاء اهتمام خاص إلى القوابس، ومآخذ الحائط وكذلك مكان خروج السلك من الجهاز.

للطرز التي تستخدم محول

استخدم فقط محول التيار المتردد المرفق مع الجهاز. لا تستخدم مصدر طاقة خاص بجهاز آخر أو مصنع آخر. إن استخدام أي كابل أو مصدر آخر للطاقة قد يتسبب في حدوث تلف بالجهاز وإبطال الضمان.

تنبيه عند استخدام هذا المنتج في بيئات منخفضة الرطوبة.

- حيث قد يتسبب في إنتاج شحنات كهربية استاتيكية في البيئات منخفضة الرطوبة.
- ينصح باستخدام هذا المنتج بعد لمس أي سطح معدني يوصل الكهرباء.

للموديلات التي تستخدم بطارية

هذا الجهاز مزود ببطارية محمولة أو بطارية مختزنة.

تحذير: خطر نشوب حريق أو حدوث انفجار إذا تم استبدال البطارية بنوع غير صحيح.

للموديلات التي تستخدم بطارية مدمجة

لا تخزن أو تنقل المنتج عند ضغوط أقل من ١١,٦ كيلو باسكال وعلى ارتفاع يزيد عن ١٥,٠٠٠ متر.

- استبدال البطارية بنوع غير صحيح قد يضعف الحماية (على سبيل المثال، في حالة بعض أنواع بطاريات الليثيوم)؛
- التخلص من البطارية بإلقائها في النار أو الفرن الساخن، أو بسحقها أو قصها ميكانيكيًا، قد يؤدي إلى حدوث انفجار؛
- ترك البطارية في بيئة محيطة بدرجة حرارة عالية للغاية يمكن أن يؤدي إلى حدوث انفجار أو تسرب سائل أو غاز قابل للاشتعال؛ و
- تتعرض البطارية لضغط هواء منخفض للغاية قد ينتج عنه حدوث انفجار أو تسرب سائل أو غاز قابل للاشتعال.

الرموز

~ : تيار متردد (AC).

⎓ : التيار المباشر (DC).

⧈ : هذا جهاز من الدرجة الثانية.

⏻ : حالة الطاقة الاحتياطية.

❙ : يتم تشغيل الطاقة.

ϟ : الجهد الخطر.

منع سوء استخدام المنتج

لمنع سوء استخدام المنتج، يرجى التأكد من الإطلاع على المحتويات أدناه.

احتياطات لتركيب المنتج

- لا تُركب المنتج في مكان غير ثابت أو مهتز، مثل الرف المهتز أو السطح المائل. ركّب المنتج على سطح ثابت ومستوى.
  - وإلا قد يسقط المنتج أو ينقلب ويسبب إصابة.
  - إذا ركّبت المنتج على سطح غير ثابت، فقد لا يعمل المنتج بشكل سليم.
- إذا ركّبت المنتج على قطعة أثاث أو رف، فتأكد من عدم بروز الجزء السفلي من المنتج. استخدم دائمًا قطعة أثاث أو رف يناسب حجم المنتج.
  - وإلا فقد يفقد المنتج توازنه ويسقط، مما يتسبب في حدوث إصابة أو تلف المنتج.
- ركّب المنتج في مكان آمن. وإلا قد يصطدم الطفل بحافة المنتج ويصاب.
- ركّب المنتج في مكان خالٍ من التداخل الكهرومغناطيسي للتشغيل السليم.
- إذا ركّبت المنتج في مكان لا يستوفي شروط الاستخدام العام، فقد تظهر مشكلة جودة غير متوقعة. لذلك، تأكد من الاتصال بمركز الخدمة أولاً قبل تركيب المنتج في مثل هذا المكان.
- لا تحتفظ بالمنتج في مكان تكون فيه درجة الحرارة عالية جدًا (أعلى من ٣٥ درجة مئوية) أو منخفضة جدًا (أقل من ٥ درجات مئوية) أو مكان به رطوبة عالية جدًا.
- تجنب الأماكن المعرضة لأشعة الشمس المباشرة أو الحرارة، على سبيل المثال، بالقرب من المدفأة. لا تستخدم أو تحتفظ بالبخاخات أو المواد القابلة للاشتعال بالقرب من المنتج.
  - وإلا فقد يكون هناك خطر حدوث انفجار أو نشوب حريق.
- لا تركّب المنتج في مكان به الكثير من الرطوبة أو الغبار أو السخام.
  - وإلا فقد يتسبب ذلك في نشوب حريق أو حدوث صدمة كهربائية.
- لا تركّب المنتج في مساحة ضيقة، مثل داخل رف الكتب، الذي لا يتم تهويته جيدًا. لا تُغطي المنتج بغطاء طاولة أو ستارة.
  - وإلا فقد يؤدي ذلك إلى زيادة درجة حرارة المنتج، مما يتسبب في حدوث عطل أو نشوب حريق.
- قم بتوصيل قابس الطاقة الخاص بالمنتج بمأخذ طاقة يسهل الوصول إليه.
  - عند حدوث حريق أو مشكلة أخرى في المنتج، يجب أن تكون قادرًا على إزالة قابس الطاقة بسرعة.
- لا توصّل منتجات متعددة بمأخذ طاقة واحد في نفس الوقت.
  - خلاف ذلك، قد يتسبب ذلك في ارتفاع درجة الحرارة، مما يؤدي إلى نشوب حريق.

احتياطات لاستخدام المنتج

- لا ترفع أو تحرك المنتج أثناء تشغيله.
  - وإلا فقد يتسبب ذلك في حدوث عطل.
- عند نقل المنتج، انزع سلك الطاقة وكافة الكابلات المتصلة بالمنتج.
  - وإلا فقد يتسبب ذلك في نشوب حريق أو حدوث صدمة كهربائية.
- توقف عن استخدام المنتج فورًا إذا لاحظت وجود دخان أو رائحة غريبة. في هذه الحالة، قم بإيقاف تشغيل الطاقة على الفور، وافصل قابس الطاقة، واتصل بمركز الخدمة.
  - قد يؤدي استخدام المنتج في هذه الحالة إلى نشوب حريق أو التعرض لصدمة كهربائية.
- لا تدخل أشياء معدنية مثل العملات المعدنية ودبابيس الشعر أو الأشياء القابلة للاشتعال مثل الورق وأعواد الثقاب في المنتج. تأكد من إخبار أي طفل بعدم القيام بذلك.
  - وإلا فقد يتسبب ذلك في حدوث عطل.
- إذا تم إدخال مادة غريبة في المنتج، فافصل قابس الطاقة واتصل بمركز الخدمة.
- لا تضع شيئًا ثقيلًا فوق المنتج.
  - وإلا فقد ينقلب أو يسقط، مما يتسبب في حدوث إصابة.
- تأكد من أن الطفل لا يتعلق بالمنتج أو يركب عليه.
  - وإلا فقد ينقلب المنتج أو يسقط، مما يتسبب في حدوث في إصابة. تأكد من إخبار أي طفل بعدم القيام بذلك.
- أزل قابس الطاقة أثناء العواصف الرعدية.
  - وإلا فقد يتسبب ذلك في نشوب حريق.
- لا تضع أوعية بها سائل، مثل المزهرية أو القدر أو مستحضرات التجميل أو الدواء، فوق المنتج.
  - وإلا فقد يتسبب ذلك في نشوب حريق أو حدوث صدمة كهربائية أو إصابة بسبب سقوطه، إبخ.
- تأكد من توصيل قابس الطاقة بإحكام. لا تستخدم جهدًا بخلاف الجهد المقنن المشار إليه على المنتج.
  - قد يؤدي التوصيل غير الآمن إلى نشوب حريق.
- لا تقم بإدخال موصل، مثل عيدان تناول الطعام، في الشق الموجود على الجانب الآخر من المنتج أثناء توصيل قابس الطاقة بالمنفذ. لا تلمس قابس الطاقة فورًا بعد فصله من المقبس الكهربي.
  - وإلا فقد يتسبب ذلك في حدوث صدمة كهربائية.
- أمسك قابس الطاقة بيدين جافتين.
  - وإلا فقد يتسبب ذلك في حدوث صدمة كهربائية.
- لا تحرك المنتج أو تدفعه أثناء حمل كابل المنتج مثل سلك الطاقة.
  - قد يتلف الكابل ويتسبب في حدوث عطل أو نشوب حريق أو حدوث صدمة كهربائية.
- عند إزالة كابل موصول بالمنتج، تأكد من إمساك الموصل في نهاية الكابل. لا تمسك سلك الكابل.
  - وإلا فقد يؤدي ذلك إلى حدوث إصابة أو قد يسقط المنتج ويتسبب في تعطله.
- لا تحتفظ بالمنتج في مكان معرض للحرارة، على سبيل المثال، بالقرب من المدفأة.
  - وإلا فقد يتسبب ذلك في نشوب حريق أو حدوث عطل.

- لا تفكك المنتج أو تُصلحه أو تُعدله.
  - وإلا ، فقد يتسبب ذلك في حدوث عطل، مما يؤدي إلى نشوب حريق أو حدوث صدمة كهربائية أو إصابة.
- احفظ الأغلفة البلاستيكية بعيدًا عن متناول الأطفال الصغار.
  - وإلا قد يختنق الأطفال الصغار بالأغلفة البلاستيكية.
- لا تُسقط شيئًا على المنتج أو تُحدث تأثيرًا عليه. أبعد المنتج عن الأماكن ذات الاهتزازات الشديدة أو بها مغناطيس.
- لا تُتلف أو تُعدل أو تثني أو تلوي أو تسخن سلك الطاقة.
  - وإلا فقد يتلف سلك الطاقة، مما يؤدي إلى نشوب حريق أو حدوث صدمة كهربائية.
- عند عدم استخدام المنتج لفترة طويلة، مثل عندما تكون خارج المنزل، افصل سلك الطاقة من منفذ التيار الكهربائي.
  - إذا تراكم الغبار، يمكن أن يتسبب في وجود حرارة، مما يؤدي إلى حدوث صدمة كهربائية أو نشوب حريق بسبب ماس كهربائي.
- لا تتخلص من نفايات بطاريات مع النفايات العادية. تخلص منها بشكل منفصل.
  - وإلا فقد يكون هناك خطر حدوث انفجار أو نشوب حريق.
- لا تستخدم منتجات ذات جهد كهربي عالي حول هذا المنتج. (مثال: مضرب ذباب كهربائي)
  - قد يتعطل هذا المنتج بسبب التعرض لصدمة كهربية.
- لا تلمس قابس الطاقة فورًا بعد فصله من المقبس الكهربي.
  - وإلا فقد يتسبب ذلك في حدوث صدمة كهربائية.
- وصّل قابس الطاقة بمنفذ أو سلك تمديد مؤرض. (هذا لا ينطبق على المنتجات بدون تأريض.)
  - وإلا فقد يتسبب ذلك في حدوث عطل أو صدمة كهربائية بسبب ماس كهربائي.
- في حالة وجود منتج به فتحة تهوية، قد يؤدي استمرار تشغيل المنتج لفترة طويلة إلى ارتفاع حرارة فتحة التهوية. لا تلمس فتحة التهوية عندما تكون ساخنة. الحرارة ليست عيبًا في المنتج ولا تسبب أي عطل. لذلك ، يمكنك استخدام المنتج دون الشعور بقلق.
- لا تتلف كابل الطاقة أو محول التيار المتردد أو قابس الطاقة. لا تضع شيئًا ثقيلًا فوق كابل الطاقة أو محول التيار المتردد.
  - وإلا فقد يتسبب ذلك في نشوب حريق أو حدوث صدمة كهربائية.
- إذا تم العثور على الغبار أو الأوساخ وما إلى ذلك على دبابيس قابس الطاقة أو محول التيار المتردد أو منفذ الطاقة، امسحه جيدًا.
  - وإلا فقد يتسبب ذلك في نشوب حريق.
- في حالة المنتج الذي يحتوي على سلك طاقة أو محول تيار متردد، استخدم فقط أسلاك الطاقة الأصلية ومحولات التيار المتردد التي توفرها LG Electronics.
  - وإلا فقد يتسبب ذلك في نشوب حريق أو حدوث صدمة كهربائية.
- إذا كنت تستخدم سماعات الرأس أو سماعات الأذن، فلا تشغل الصوت بصوت عالٍ جدًا أو تستخدمه لفترة طويلة. [ينطبق هذا فقط على الطرز التي تدعم سماعات الرأس أو سماعات الأذن]
  - وإلا فقد يؤثر ذلك سلبًا على قدرتك على السمع.
- يمكن تحديث برنامج هذا المنتج باستخدام **تطبيق LG XBOOM**. لا توقف تشغيل المنتج أثناء تحديث البرنامج. بمجرد اكتمال التحديث، يتم إيقاف تشغيل طاقة المنتج تلقائيًا.
  - إذا أوقفت تشغيل طاقة المنتج أثناء تحديث البرنامج، فقد يتسبب ذلك في حدوث عطل في المنتج.

ينطبق ما يلي فقط على الطرز المزودة بوحدة تحكم عن بُعد

- لا تدع الأطفال يستخدمون وحدة التحكم عن بُعد. أبقِ وحدة التحكم عن بُعد بعيدًا عن متناول الأطفال الصغار.
- لا تدع الأطفال يضعون وحدة التحكم عن بُعد في أفواههم. احرص على عدم ابتلاع الأطفال لوحدة التحكم عن بُعد أو بطاريته. إذا ابتلع طفل واحدًا، فاستشر الطبيب على الفور.
- احذر من أن يسير الأطفال على غطاء وحدة التحكم عن بُعد ويصابوا.
- أزل العوائق بين المنتج ووحدة التحكم عن بُعد من أجل التشغيل السلس لوحدة التحكم عن بُعد.

ينطبق ما يلي فقط على الطرز التي تستخدم أقراصًا ضوئية

- لا تُدخل يدك في محرك الأقراص ولا تسحبه بقوة.
- احرص على عدم إدخال الأطفال أيديهم في محرك الأقراص.

ينطبق ما يلي فقط على الطرز التي تُمكّن مشاهدة الفيديو

- امتنع عن مشاهدة مقطع فيديو ثلاثي الأبعاد إذا لم تحصل على قسط كافٍ من النوم أو بعد شرب الكحول.
  - قد تُفاجئ بعض مقاطع الفيديو ثلاثية الأبعاد الأشخاص أو تثير حماستهم.
- إذا ظهرت أي من الأعراض التالية أثناء مشاهدة مقطع فيديو، توقف عن مشاهدته على الفور وخذ قسطًا من الراحة.
  - إذا استمرت أي من الأعراض، فاستشر الطبيب. دوار، إحساس حارق بالعيون أو الوجه، حركة غير واعية، تشنج، ضبابية في الوعي، توهان، ارتباك، غثيان.
- قد تعاني من أعراض مثل نوبة تشنجية عندما تشاهد صورة معينة في فيديو أو لعبة أو فيديو بنمط معين أو أضواء وامضة. إذا كان لديك أو لدى أي من أقاربك تاريخ من الصرع أو النوبات التشنجية، فاستشر الطبيب قبل المشاهدة.
- عندما تشاهد مقطع فيديو ثلاثي الأبعاد، أزل الأشياء القابلة للكسر أو التي يمكن أن تُسبب إصابات من محيطك.
  - إذا اعتقدت أن مقطع فيديو ثلاثي الأبعاد حقيقيًا أو تحرك جسمك مفاجأة، فقد تتعرض أنت أو أقاربك القريبين للإصابة أو قد تتلف الأشياء القريبة منك.

احتياطات لتنظيف المنتج

- لا ترش الماء مباشرة على المنتج عند تنظيفه.
  - وإلا فقد يتسبب ذلك في نشوب حريق أو حدوث صدمة كهربائية.
- عند تنظيف المنتج، تأكد من سحب سلك الطاقة أولاً ومسح سطح المنتج برفق بقطعة قماش جافة. لا تستخدم المواد الكيميائية أو المنظفات عند تنظيف المنتج. قد تؤدي إلى تلف سطح المنتج أو تقشير الطلاء من المنتج (البنزين والكحول وما إلى ذلك).

قبل الإبلاغ عن عطل في المنتج

اكتشاف الأعطال وإصلاحها

إذا واجهت المشكلات التالية أثناء استخدام المنتج، فيُرجى إجراء عدة فحوصات، حيث قد لا توجد أعطال.

العَرَض	السبب والحل
لا يتم الإمداد بالطاقة.	• نفد شحن البطارية. أعد شحن البطارية. • قم بتوصيل مكبر الصوت بمحول الشحن.
لا يوجد صوت أو الصوت مشوش.	• قد يكون تم خفض مستوى صوت مكبر الصوت أو الجهاز الذكي للحد الأدنى. قم بضبط مستوى الصوت على مكبر الصوت أو الجهاز الذكي بشكل مناسب. • قد يؤدي رفع مستوى الصوت إلى الحد الأقصى إلى تشوّه الصوت. قم بخفض مستوى الصوت على الجهاز الخارجي.
فشل اتصال التلفاز.	• قم بإيقاف تشغيل التلفاز وتشغيله مرة أخرى. • تحقق من إعداد خرج صوت التلفاز. تأكد من تحديد [استخدام مكبر صوت لاسلكي]، ثم توصيل "LG-XT7S (XX)".
فشل اتصال Bluetooth.	• قم بإيقاف تشغيل إعداد **Bluetooth** ثم قم بتشغيله مجددًا على جهاز **Bluetooth**. • تحقق من تمكين إعداد **Bluetooth**. • تأكد من عدم وجود عوائق بين مكبر الصوت وجهاز **Bluetooth**. • قد يفشل إقران **Bluetooth** بناءً على نوع جهاز **Bluetooth** والبيئة المحيطة.

لا يعمل الجهاز بشكلٍ صحيح.	• قد يؤدي تفريغ البطارية إلى حذف معلومات **Bluetooth**. في حالة تعطل إمداد مكبر الصوت بالطاقة، قد لا يتم الاحتفاظ بالإعدادات السابقة. • استخدم هذا المنتج في مكان لا تكون فيه درجة الحرارة والرطوبة مرتفعة للغاية أو منخفضة للغاية. في حالة استمرار المشكلة، تواصل مع مركز خدمة عملاء LG Electronics. • يومض مؤشر LED الخاص **بالتشغيل** ومؤشر LED الخاص بـ **Bluetooth** عند حدوث عطل في مكبر الصوت وعدم عمل مكبر الصوت بشكلٍ طبيعي. قم بإيقاف تشغيل الطاقة ثم قم بتشغيلها مجددًا. • في حالة حدوث مشكلة أثناء شحن بطارية المنتج، يكون مؤشر LED للبطارية مطفأ أو يتناوب بين الأحمر والكهرماني ويتوقف الشحن. افصل قابس محول التيار من مأخذ التيار الكهربائي. • قد يؤدي شحن المنتج باستخدام كابل متعدد الشحن (٣ في ١، أو ٥ في ١، وما إلى ذلك) إلى تلف المنتج. اشحن المنتج باستخدام كابل USB المرفق (من النوع C إلى A).
الحلول المذكورة أعلاه لا تجدي نفعًا.	• اضغط مطولاً على زرَيّ **التشغيل** ⏻ و **SOUND BOOST** على مكبر الصوت لمدة ٧ ثوانٍ في وقت واحد. (⬅ راجع "إعادة ضبط مكبر الصوت" في صفحة ٢٧.)

الملحق

المواصفات

عام	
التيار الكهربائي	٥ فولت ⎓ ١,٢ أمبير (محوّل تيار متردد) بطارية مدمجة قابلة لإعادة الشحن
استهلاك الطاقة	راجع التسمية الرئيسية.
الأبعاد (العرض × الارتفاع × العمق)	حوالي ٣٢٦,٠ مم × ٧٨,٠ مم × ٨٧,٠ مم
درجة الحرارة	من ٥ إلى ٣٥ درجة مئوية
الرطوبة	من ٥% إلى ٨٠ % رطوبة نسبية
الحماية من الدخول	IPX5

البطارية	
سعة البطارية	٣٩٠٠ ميللي أمبير ساعة
زمن التشغيل	حوالي ١٦ ساعات قد يختلف زمن التشغيل حسب البطارية أو حالة التشغيل.
زمن الشحن	٤ ساعات أو أقل قد يختلف زمن الشحن حسب البطارية أو حالة التشغيل.

- يخضع التصميم والمواصفات للتغيير دون إشعار مُسبق.

العلامات التجارية المسجلة والتراخيص

جميع العلامات التجارية والأسماء التجارية هي ملك لأصحابها.

إن علامة كلمة **Bluetooth**® وشعاراتها هي علامات تجارية مسجلة ومملوكة لشركة **Bluetooth** SIG, Inc. وأي استخدام لهذه العلامات من جانب شركة LG Electronics فهو بموجب ترخيص.

كما أن العلامات التجارية والأسماء التجارية الأخرى خاصة بمالكيها المعنيين.

تعني كلمة "صُمم لأجهزة iPhone" و"صُمم لأجهزة iPod" أنه قد تم تصميم ملحق إلكتروني للتوصيل على وجه التحديد بجهاز iPhone أو iPod على التوالي، وقد تم اعتماده من قبل المطور لتلبية معايير الأداء الخاصة بشركة Apple. لا تتحمل شركة Apple مسؤولية تشغيل هذا الجهاز أو توافقها مع معايير السلامة والمعايير التنظيمية. يرجى ملاحظة أن استخدام هذا الملحق مع جهاز iPhone أو iPod قد يؤثر على الأداء اللاسلكي.

النظام متوافق مع أحدث نظام تشغيل iOS. بناءً على إصدار برامج الـ iPhone/iPod الخاص بك، قد لا تتحكم في جهاز الـ iPhone/iPod الخاص بك من الوحدة.

التعامل مع المنتج

عند شحن المنتج

يُرجى حفظ علبة الشحن ومواد التغليف الأصلية. إذا كنت بحاجة إلى شحن المنتج، وللحصول على أقصى حماية؛ فقم بإعادة تعبئة المنتج كما كان معباً في حالته الأصلية من المصنع.

الحفاظ على نظافة الأسطح الخارجية

- لا تستخدم سوائل متطايرة مثل رذاذ المبيدات الحشرية بالقرب من المنتج.
- قد يؤدي المسح من خلال الضغط القوي إلى تلف السطح.
- لا تترك المنتجات المطاطية أو البلاستيكية تلامس المنتج لفترة زمنية طويلة.

تنظيف المنتج

لتنظيف المنتج، استخدم قطعة قماش ناعمة وجافة. يمكن استخدام قطعة قماش ناعمة ومبللة قليلاً بمحلول منظف معتدل إذا كانت الأسطح شديدة الاتساخ. لا تستخدم المذيبات القوية مثل الكحول أو البنزين أو المخففات؛ لأنها قد تُتلف سطح المنتج.

