LG xboom Stage 301

Enceinte Bluetooth portable

Manuel Du Propriétaire

Veuillez lire attentivement ce manuel avant d'utiliser votre appareil et conservez-le pour référence ultérieure.

STAGE301

2610_Rev05

www.lg.com
Copyright © 2025-2026 LG Electronics Inc.
Tous droits réservés.

Guide rapide d’enceinte Bluetooth portable

Connexion et utilisation de l’enceinte

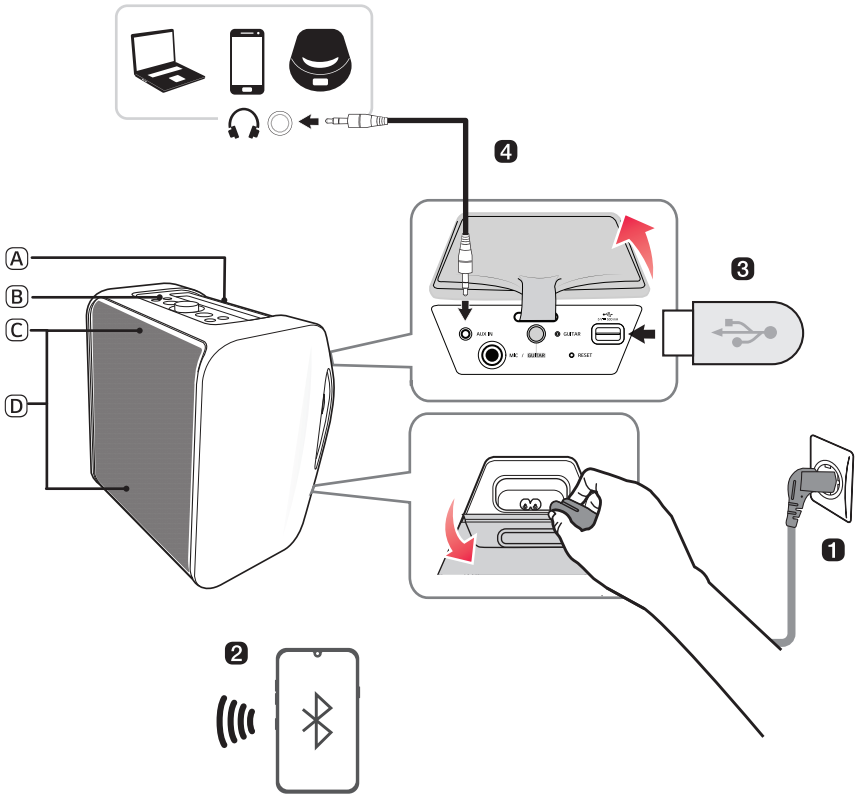

Ⓐ Poignée
Ⓑ Commandes
Ⓒ Indicateur lumineux
Ⓓ Éclairage d’ambiance

1 Connecter le cordon d'alimentation en ouvrant le cache de l'alimentation électrique au dos du produit. Le charger avant de l'utiliser.

2 Connecter l'enceinte à un smartphone via Bluetooth (→ Consulter « Connexion du smartphone à l'enceinte via Bluetooth » à la page 14.)

1. Appuyer sur le bouton **Marche/Arrêt** ⏻ de l'enceinte pour le mettre en marche. L'indicateur lumineux clignote.
2. Appuyer sur le bouton **Paramètres** ⚙ de votre smartphone et sélectionner **Bluetooth**. Activer la fonction **Bluetooth**. (**Arrêt** > **Marche**)
3. Rechercher « xboom Stage301 » dans la liste des périphériques sur le smartphone et l'y connecter. Une fois le smartphone connecté via **Bluetooth**, l'indicateur lumineux s'allumera.
4. Sur le smartphone, reproduire la musique de votre choix.

3 Lecture de la musique depuis un USB (→ Consulter « Connexion du produit à un périphérique USB » à la page 26.)

1. Appuyer sur le bouton **Marche/Arrêt** ⏻ pour allumer le produit.
2. Ouvrir le cache de la prise jack au dos du produit et brancher la clé de stockage USB dans la borne USB.

4 Connexion à un périphérique externe (→ Consulter « Connexion via un câble stéréo de 3,5 mm » à la page 28.)

1. Appuyer sur le bouton **Marche/Arrêt** ⏻ pour allumer le produit.
2. Ouvrir le cache de la prise jack au dos du produit et connecter le périphérique externe à la borne **AUX IN** à l'aide d'un câble stéréo de 3,5 mm.
3. Allumer le périphérique externe et lancer la lecture.

5 Connexion de l'application LG ThinQ (→ Consulter « Installation de l'application » à la page 23.)

1. Rechercher et installer **l'application LG ThinQ** dans Google Play ou l'App Store de votre smartphone.
2. Lancer **l'application LG ThinQ** et utiliser davantage de fonctionnalités. (EQ, Party Link, Éclairage, Réglage, etc.)

Table des matières

Guide rapide d'enceinte Bluetooth portable

2 Connexion et utilisation de l'enceinte

Explorer le produit

5 Avant et Dessus
7 Dos et Dessous

Chargement

9 Chargement de la batterie
10 Remplacement de la batterie
11 Vérification du statut de la batterie

Connexion au Bluetooth

14 Connexion du smartphone à l'enceinte via Bluetooth
17 Connexion de deux périphériques Bluetooth à l'enceinte
19 Utilisation de Party Link

Connexion à l'application LG ThinQ

23 Installation de l'application
24 Utilisation de la fonction MY
25 Écouter la diffusion Auracast™

Connexion à un périphérique USB

26 Connexion du produit à un périphérique USB

Connexion à un périphérique externe

28 Connexion via un câble stéréo de 3,5 mm

Fonctions supplémentaires

29 Configuration des effets sonores
30 Réinitialisation du produit
30 Initialiser le logiciel
31 Mode d'économie d'énergie
31 Utilisation de la mise en marche via Bluetooth
32 Fonction de commentaire vocal
32 Utilisation avec un trépied

Consignes de sécurité

35 Sécurité et réglementation
38 Prévention contre la mauvaise utilisation du produit

Points à vérifier avant de rapporter un dysfonctionnement

42 Dépannage

Annexe

44 Spécifications du produit
45 Marques déposées et licences
45 Informations sur les logiciels libres
46 Manipuler le produit

Explorer le produit

Avant et Dessus

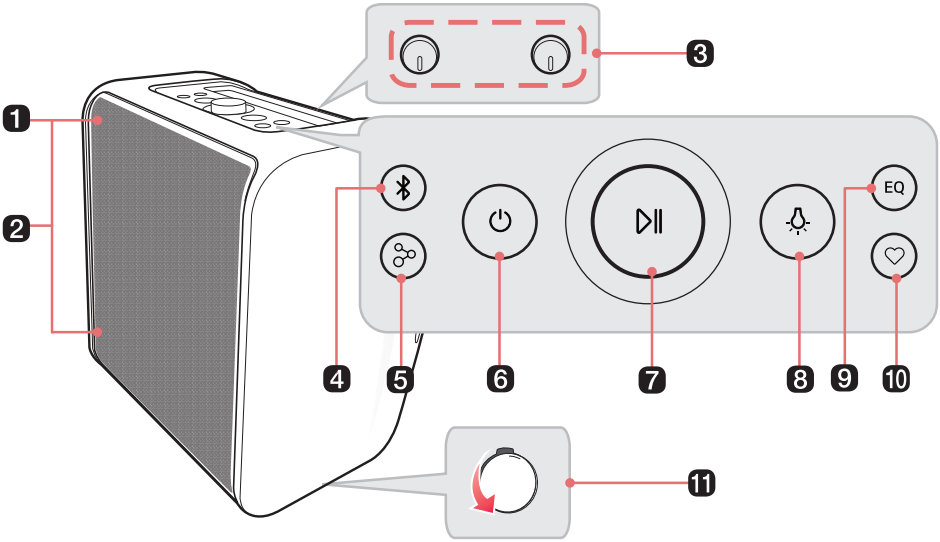

1 **Indicateur lumineux**

2 **Éclairage d'ambiance**

Appuyer sur le bouton de manière répétée pour sélectionner l'éclairage d'ambiance souhaité.

- Vous pouvez personnaliser le mode d'éclairage d'ambiance à votre souhait en vous connectant à **l'application LG ThinQ**.
- Si vous appuyez de manière répétée sur le bouton **Éclairage d'ambiance** sur le produit, vous éteignez la lumière d'ambiance.

3 **- Bouton de hausse du volume MIC / GUITAR**

Tourner le bouton vers la droite (+) ou la gauche (-) pour ajuster le volume sonore du microphone et de la guitare.

- Bouton + REVERB

Tourner le bouton vers la droite (+) ou la gauche (-) pour ajuster la réverbération.

4 **Bluetooth**

Vous pouvez modifier les réglages du **Bluetooth**.

- Connexion d'un smartphone supplémentaire : Appuyer sur le bouton. (→ Consulter « Connexion de deux périphériques Bluetooth à l'enceinte » à la page 17.)
- Changer de AUX/USB à **Bluetooth** : Appuyer sur le bouton.
- Réinitialisation du **Bluetooth** : Maintenir le bouton enfoncé pendant 7 secondes. (→ Consulter « Réinitialisation du produit » à la page 30.)

5 **Party Link**

- Mode Stéréo : Appuyer deux fois rapidement sur le bouton. (→ Consulter « Mode Stéréo » à la page 19.)
  - Uniquement les mêmes modèles peuvent être connectés.
- Mode Multi : Appuyer sur le bouton. (→ Consulter « Mode Multi » à la page 20.)
  - La fonction **Party Link** n'est disponible que sur les modèles LG compatibles avec Auracast™.

6 **Marche/Arrêt**

Allume ou éteint l'enceinte.

7 **Bouton de Lecture/Pause / Volume**

- Lecture/Pause : Appuyer sur le bouton.
- Passage à la chanson suivante : Appuyer deux fois rapidement sur le bouton.
- Passage à la chanson précédente : appuyer trois fois rapidement sur le bouton.

Tourner à gauche ou à droite pour ajuster le niveau sonore.

8 **Éclairage d'ambiance**

Appuyer sur le bouton pour sélectionner l'éclairage d'ambiance souhaité.

- Vous pouvez personnaliser le mode d'éclairage d'ambiance à votre souhait en vous connectant à **l'application LG ThinQ**.
- Si vous appuyez de manière répétée sur le bouton **Éclairage d'ambiance** sur le produit, vous éteignez la lumière d'ambiance.

9 **EQ**

Change l'effet sonore. (→ Consulter « Configuration des effets sonores » à la page 29)

10 **MY**

- Appuyez sur le bouton pour utiliser les fonctions **MY**. (→ Consulter « Utilisation de la fonction MY » à la page 24.) Avant d'utiliser les fonctions **MY**, configurez-les dans **l'application LG ThinQ**.
- Appuyez deux fois sur le bouton pour utiliser la fonction d'étalonnage de l'espace (Space Calibration). Elle sélectionne les paramètres sonores optimaux pour votre contenu.

11 **Trou de montage du trépied**

⚠ **PRÉCAUTION**

- À savoir : lorsque vous utilisez la fonction d'étalonnage de l'espace (Space Calibration), le son peut devenir soudain plus fort pendant la phase d'optimisation de sa qualité.
- Placer le produit hors de portée des enfants. Sinon, il pourrait tomber et causer des blessures et/ou des dommages matériels.
- Veiller à ce que l'enceinte ne tombe pas. Sinon, elle pourrait ne pas fonctionner correctement et causer des blessures et/ou des dommages matériels.
- Il n'est pas bon pour les yeux de regarder la lentille pendant le fonctionnement du voyant LED, ne pas la regarder directement.

Dos et Dessous

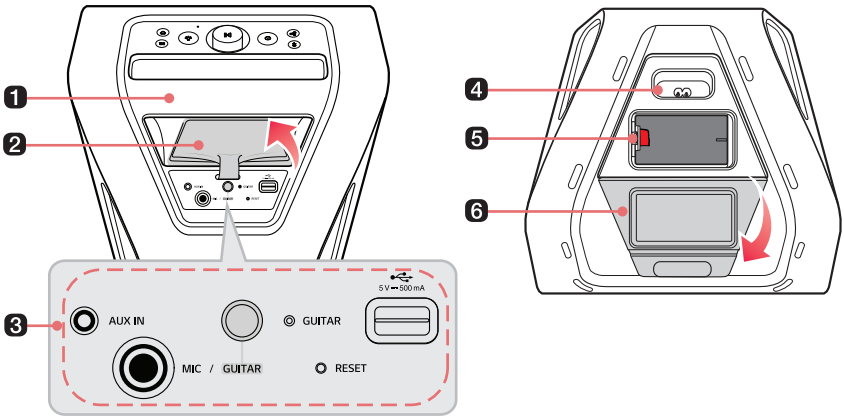

1 **Poignée**

À utiliser pour transporter le produit.

2 **Cache de la prise jack**

Veiller à bien refermer le cache arrière après utilisation.

- Indice de protection : IPX4
  - Liquide : protégé contre les éclaboussures d'eau.

3 **AUX IN**

Il vous est possible de connecter le produit à un périphérique externe portable à l'aide d'un câble stéréo de 3,5 mm pour commencer à profiter de la musique.

MIC / GUITAR

Connecter un microphone ou une guitare à la prise **MIC / GUITAR**.

Touche tactile GUITAR

Vous permet de changer à la fonction Guitare.

LED **GUITAR**

Le voyant s'allume lorsque la fonction est activée pour la guitare.

RESET

Quand le produit ne fonctionne pas correctement, utiliser un objet pointu tel qu'une aiguille pour appuyer dans le trou.

Port USB

Pour brancher un périphérique USB et profiter de la musique avec le produit.

4 **Entrée d'alimentation**

Y brancher le cordon d'alimentation pour utiliser le produit.

Il est possible de connecter le cordon d'alimentation pour charger la batterie du produit.

5 Batterie

Si vous souhaitez l'utiliser sans cordon d'alimentation, la charger suffisamment avant de l'utiliser.

Les batteries déchargées peuvent être remplacées par l'achat de nouvelles.

6 Cache d'alimentation électrique

Fermer le cache de l'alimentation électrique uniquement si vous utilisez la batterie sans avoir branché le cordon d'alimentation.

Veiller à bien refermer le cache arrière après utilisation.

- Indice de protection : IPX4
  - Liquide : protégé contre les éclaboussures d'eau.

⚠ **PRÉCAUTION**

- Veiller à ne pas laisser tomber le produit lorsque vous le portez.
- Débrancher le câble connecté avant de déplacer le produit.
- Ne pas marcher ni s'asseoir sur l'enceinte. À défaut, le produit risque de tomber et de provoquer des blessures.
- Veiller à ce que le produit ne tombe pas. Sinon cela peut entraîner des dysfonctionnements et provoquer des blessures et/ou dégâts matériels.
- Veillez à ne pas exposer le produit au soleil de manière prolongée afin d'éviter la décoloration.
- Veillez à ne pas faire tomber l'enceinte. Un choc mécanique peut provoquer des détériorations des performances d'étanchéité.

Chargement

Chargement de la batterie

Ce produit possède une batterie amovible. S'assurer d'avoir suffisamment chargé la batterie avant de l'utiliser.

1. Ouvrir le cache d'alimentation électrique et brancher le câble d'alimentation au produit.
2. Brancher le câble d'alimentation connecté au produit dans une prise murale.

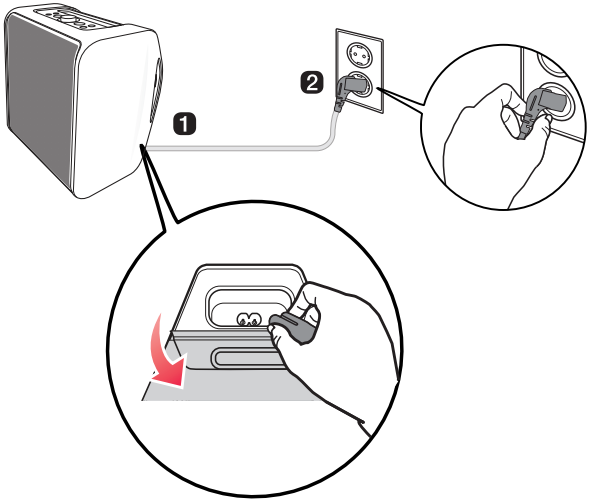

Remarque

- Il faut environ 3 heures pour charger entièrement l'enceinte. La durée de chargement peut varier en fonction du statut de la batterie ou du statut de fonctionnement du produit.
- Lorsque la batterie est complètement chargée, il est possible d'utiliser l'enceinte pendant environ 12 heures.
  - La durée de fonctionnement peut varier en fonction du statut de la batterie ou de son fonctionnement.

Remplacement de la batterie

Vous pouvez remplacer la batterie comme suit :

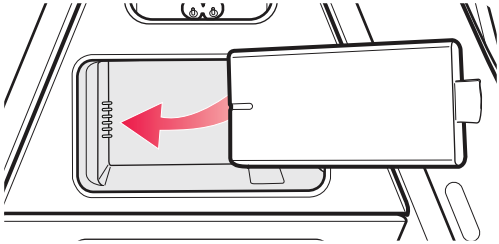

Remarque

Il est possible d'acheter de nouvelles batteries de rechange auprès du service clientèle de LG Electronics.

Vérification du statut de la batterie

Statut de chargement

Hors tension et avec le câble de chargement connecté, il est possible de voir l'état de chargement.

Rétroéclairage du bouton	Statut LED / Statut Batterie
	S'allume en vert pendant 15 secondes. / Chargement fini.
	S'allume en vert. / Le niveau de la batterie est supérieur à 70 %. / Chargement en cours.
	S'allume en orange. / Le niveau de la batterie est entre 20 et 70 %. / Chargement en cours.
	S'allume en rouge. / Le niveau de la batterie est inférieur à 20 %. / Chargement en cours.

Remarque

- La lecture de pistes pendant le chargement peut rallonger la durée de celui-ci.
- Lorsque la batterie du haut-parleur est complètement chargée et que l'appareil est éteint, le rétroéclairage de la touche s'allume en vert pendant 15 secondes, puis s'éteint.

⚠ PRÉCAUTION

- Charger la batterie à une température ambiante entre 5 et 35 °C. Lorsque la batterie se trouve en dehors de la plage de température de charge, le rétroéclairage du bouton alterne entre orange et rouge, et la charge s'arrête.
- Si vous chargez pendant que vous utilisez cette enceinte, la température de la batterie peut devenir élevée et la charge s'arrêter. Dans ce cas, mettez l'enceinte hors tension et rechargez-la.

Statut d'utilisation

Lorsque vous mettez cette enceinte sous tension ou que vous appuyez sur la touche **Marche/Arrêt** pendant 2 secondes, le rétroéclairage des touches et l'indicateur lumineux s'allument pendant 3 secondes en fonction de l'état de la batterie.

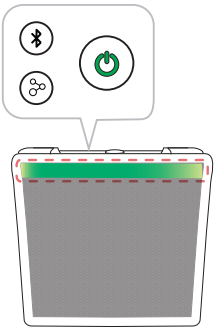

Lorsque le câble d'alimentation n'est pas connecté (mode batterie)

Indicateur lumineux / Rétroéclairage du bouton	Statut LED / Statut Batterie
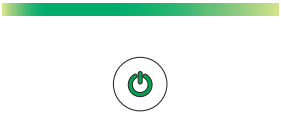	S'allume en vert pendant 3 secondes. / Le niveau de la batterie est supérieur à 70 %.
	S'allume en orange pendant 3 secondes. / Le niveau de la batterie est entre 20 et 70 %.
	Indicateur lumineux : S'allume en rouge pendant 3 secondes. Rétroéclairage du bouton : clignote en rouge en permanence. Vous entendez un son de notification une fois. / Le niveau de la batterie est inférieur à 20 %.
	Indicateur lumineux : S'allume en rouge pendant 3 secondes. Rétroéclairage du bouton : clignote en rouge en permanence. Vous entendez un son de notification une fois. / Le niveau de la batterie est inférieur à 10 %, et il faut recharger la batterie.

Lorsque le câble d'alimentation est connecté

Indicateur lumineux	Statut LED / Statut Batterie
	Il clignote en vert pendant 3 secondes / Le niveau de la batterie est supérieur à 70 %.
	Il clignote en orange pendant 3 secondes / Le niveau de la batterie est entre 20 et 70 %.
	Il clignote en rouge pendant 3 secondes / Le niveau de la batterie est inférieur à 20 %.
	Il clignote alternativement entre rouge clair et rouge pendant 3 secondes / Le niveau de la batterie est inférieur à 10 %, et il faut recharger la batterie.

Rétroéclairage du bouton	Statut LED / Statut Batterie
	S'allume en blanc / Le chargement est fini. (En maintenant enfoncé le bouton **Marche/Arrêt** ⏻ pendant 2 secondes, s'allume en vert pendant 3 secondes)
	S'allume en vert. / Le niveau de la batterie est supérieur à 70 %.
	S'allume en orange. / Le niveau de la batterie est entre 20 et 70 %.
	S'allume en rouge. / Le niveau de la batterie est inférieur à 20 %.

Remarque

Lorsque la quantité de batterie diminue, la durée d'éclairage de l'indicateur est également réduite.

Connexion au Bluetooth

Connexion du smartphone à l'enceinte via Bluetooth

Il est possible de reproduire des fichiers de musique sur un périphérique **Bluetooth**, ou de lancer des applications musicales pour profiter de la musique avec ce produit.

Vérifier d'abord ce qui suit.

- Spécifications **Bluetooth** du produit.
  - Codec : SBC, AAC, LC3
- La façon de connecter le périphérique au produit peut varier en fonction du type et du modèle de périphérique **Bluetooth**. Pour savoir comment connecter le produit, consulter le manuel d'utilisation du périphérique **Bluetooth** à connecter.

Sélectionner le menu [**Bluetooth**] sur l'écran **Paramètres** du smartphone. La méthode d'accès du menu peut varier en fonction du fabricant et du modèle du smartphone.

1 Appuyer sur le bouton **Marche/Arrêt** de l'enceinte pour l'activer L'indicateur lumineux clignote.

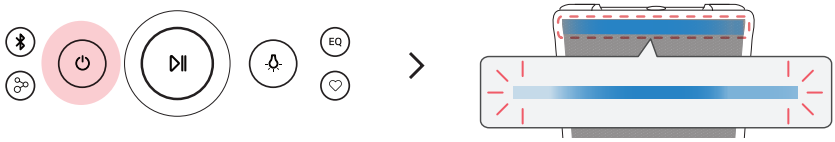

2 Appuyer sur le bouton **Paramètres** (/) de votre smartphone et sélectionner **Bluetooth**.

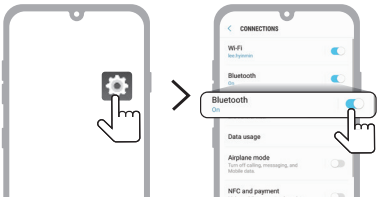

(Téléphone Android)

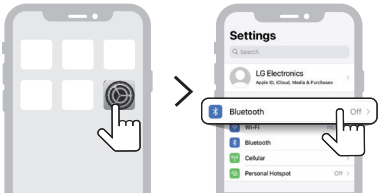

(iPhone)

---

3 Activer la fonction **Bluetooth**. (**Arrêt** > **Marche**)

4 Lorsque la fenêtre contextuelle de connexion Fast Pair s'affiche sur l'écran de votre smartphone, veuillez l'appuyer pour vous connecter.

- Seul Android™ 11 ou une version ultérieure est pris en charge. Les paramètres **Bluetooth** et de localisation de l'appareil mobile sont requis.

5 Si la fenêtre contextuelle de connexion ne s'affiche pas, veuillez sélectionner et connecter « xboom Stage301 » dans la liste des appareils connectables sur le smartphone.



---

6 Une fois que l'enceinte et le smartphone sont connectés via **Bluetooth**, l'indicateur lumineux s'allumera en même temps que le son.



---

7 Si « xboom Stage301 » n'apparaît pas dans la liste, appuyer sur l'icône **Rafraîchir** sur un téléphone Android ou redémarrer le **Bluetooth** sur un iPhone.

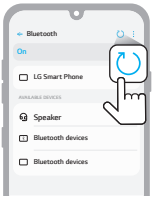

(Téléphone Android)

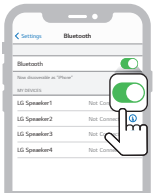

(iPhone)

8 Sélectionner et reproduire une piste sur le smartphone.



Remarque

- Plus le périphérique **Bluetooth** est près de l'enceinte, meilleure sera la connexion.
- Si le périphérique **Bluetooth** n'est pas connecté, l'indicateur lumineux clignotera. Reconnecter le produit.
- Pour utiliser le **Bluetooth**, régler le volume du périphérique **Bluetooth** à un niveau approprié.
- En cas de tentative de connexion du produit via le périphérique **Bluetooth** à l'aide d'un historique de connexion, le produit s'allumera et se connectera au périphérique **Bluetooth** automatiquement. Il est possible de contrôler cette fonction depuis **l'application LG ThinQ**. (→ Consulter « Utilisation de la mise en marche via Bluetooth » à la page 31.)

Connexion de deux périphériques Bluetooth à l’enceinte

Jumelage multiple

1. Connecter d’abord le produit à un smartphone. (→ Consulter « Connexion du smartphone à l’enceinte via Bluetooth » à la page 14.)
2. Avec l’appareil **Bluetooth** et l’enceinte connectés, appuyez sur le bouton **Bluetooth** . L’indicateur lumineux clignote ensuite en même temps que le son. L’enceinte passe en mode de jumelage multiple.

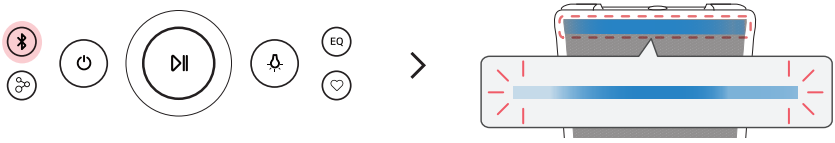

3. Connecter un autre périphérique **Bluetooth** à l’enceinte dans la minute suivante. (→ Consulter « Connexion du smartphone à l’enceinte via Bluetooth » à la page 14.)

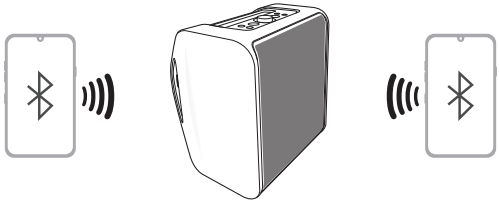

4 Une fois que les deux appareils **Bluetooth** sont connectés à l'enceinte, l'indicateur lumineux s'allume.



Remarque

- Il est possible de connecter jusqu'à deux périphériques **Bluetooth** à l'enceinte en même temps.
- Lorsque deux périphériques **Bluetooth** sont connectés en même temps, l'enceinte n'émet le son que pour l'un d'eux. Il est nécessaire de stopper la lecture du premier périphérique pour reproduire les sons de l'autre.

Utilisation de Party Link

Vous pouvez connecter plusieurs enceintes. Il existe deux façons d'utiliser **Party Link** : le mode Stéréo et le mode Multi. La fonction **Party Link** n'est disponible que sur les modèles LG compatibles avec Auracast™.

Mode Stéréo

Le mode Stéréo de **Party Link** vous permet de profiter d'un son stéréo avec deux modèles d'enceintes identiques.

Vérifier d'abord ce qui suit.

Il est nécessaire d'avoir deux enceintes de modèle identique.

1. Connecter d'abord l'enceinte à un smartphone. (→ Consulter « Connexion du smartphone à l'enceinte via Bluetooth » à la page 14.)
2. Appuyer sur la touche **Lecture/Pause** ⏯ pour lire la musique, puis appuyer deux fois rapidement sur la touche **Party Link**.
3. Appuyer deux fois rapidement sur la touche **Party Link** de l'autre enceinte.
4. Le voyant du mode Stéréo s'allume sur les haut-parleurs.
   - Enceinte principale : L'indicateur lumineux s'allume et le canal gauche de sortie retentit.
   - Autre enceinte : L'indicateur lumineux s'allume et le canal droit de sortie retentit.

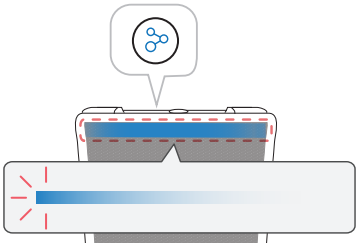

(Enceinte principale)

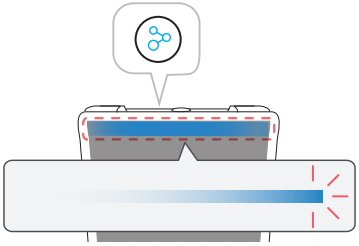

(Autre enceinte)

Mode Multi

Le mode Multi de **Party Link** vous permet de profiter d'un son plus puissant avec plusieurs enceintes.

Vérifier d'abord ce qui suit.

Vous pouvez connecter plusieurs enceintes **Bluetooth** de LG.

1. Connecter d'abord l'enceinte à un smartphone. (→ Consulter « Connexion du smartphone à l'enceinte via Bluetooth » à la page 14.)
2. Appuyer sur la touche **Lecture/Pause** ⏯ pour lire la musique, puis appuyer sur le bouton **Party Link** .
3. Appuyer sur la touche **Party Link** sur l'autre enceinte.
4. La LED du mode Multi est visible sur les enceintes.
   - Enceinte principale : L'indicateur lumineux s'allume et l'enceinte émet du son.
   - Autres enceintes : L'indicateur lumineux s'allume et les enceintes émettent du son, synchronisées à l'enceinte principale.

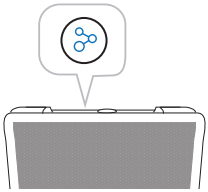

(Enceinte principale)

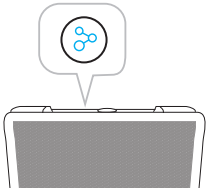

(Autre enceinte)

Remarque

- L'enceinte principale ne relie qu'un seul périphérique **Bluetooth**.
- Si le mode Stéréo/Multi est utilisé pour connecter plusieurs haut-parleurs, le jumelage de plusieurs téléphones n'est pas pris en charge.
- En mode Multi, si vous éteignez puis rallumez les haut-parleurs, ils ne seront pas reconnectés automatiquement.
- Pour régler le périphérique **Bluetooth** connecté en mode Stéréo/Multi, appuyez sur le bouton **Bluetooth** (ᛒ). Lorsque vous entendez un bip sonore et que l'indicateur lumineux clignote, se connecter à l'appareil **Bluetooth** souhaité.
- Maintenir les enceintes les plus proches possibles entre elles.
- En fonction de l'environnement du réseau, il se peut que cette fonction ne fonctionne pas correctement.
- Il est possible qu'un périphérique tel un téléviseur et que le son de l'enceinte ne correspondent pas.
- Lorsque plusieurs haut-parleurs sont connectées en mode Multi, l'association de l'égaliseur entre le haut-parleur principal et les autres haut-parleurs n'est pas disponible.
- Maintenez le bouton **Party Link** enfoncé pendant 2 secondes sur l'un des haut-parleurs connectés pour arrêter le mode Stéréo ou Multi.
- Lorsque vous interrompez la lecture de musique en mode Multi, l'enceinte passe en mode de recherche du mode Multi.
- Lorsque vous utilisez les haut-parleurs en mode Stéréo et que vous éteignez un haut-parleur, le deuxième s'éteint également. Lorsque vous rallumez les haut-parleurs, les deux se reconnectent automatiquement en mode Stéréo (si l'un des haut-parleurs est allumé alors que l'autre est réglé sur « **Utilisation de la mise en marche via Bluetooth** »(→ Consulter « Utilisation de la mise en marche via Bluetooth » à la page 31.), le deuxième haut-parleur peut également s'allumer automatiquement.)
- Si vous ne souhaitez pas synchroniser le volume entre les enceintes en mode Multi, désactivez le contrôle du volume en mode Multi dans **l'application LG ThinQ**.

Interfonctionnement de plusieurs enceintes

Ce haut-parleur interagit avec les autres haut-parleurs **Bluetooth** LG. La fonction **Party Link** n'est disponible que sur les modèles LG compatibles avec Auracast™.

Mode Stéréo	Modèle identique Principale/Autre
Volume	O
EQ	O
Éclairage	O
Gestion automatique de l'alimentation	O
Minuterie de veille	O
Arrêt	O

Mode Multi	Mêmes séries Principale/Autre
Volume	O
Gestion automatique de l'alimentation	O
Minuterie de veille	O
Éclairage	O

Mode Multi	Autres séries Principale/Autre
Volume	O
Gestion automatique de l'alimentation	O
Minuterie de veille	O
Éclairage	O

Connexion à l’application LG ThinQ

Installation de l’application

Utiliser les diverses fonctions de l’enceinte sur **l’application LG ThinQ**.

Pour installer **l’application LG ThinQ**, scanner le code QR avec une application ou installer **l’application LG ThinQ** depuis Google Play ou l’App Store.

Vérifier d’abord ce qui suit.

- **L’application LG ThinQ** est disponible dans les versions énumérées ci-dessous.
  - S.E. Android™ : version 9.0 ou ultérieure
  - S.E. iOS : version 15.0 ou ultérieure
  - Les versions minimum prises en charge pour chaque S.E. peuvent varier ultérieurement.

Téléchargement avec un code QR

1. Scanner le code QR ci-dessous à l’aide d’une application de lecture de codes QR.
2. Vous serez dirigé vers la page où vous pouvez télécharger **l’application LG ThinQ**. Appuyez sur l'application pour l'installer.

(S.E. Android Phone)

(S.E. iPhone)

Téléchargement depuis Google Play ou App Store

1. Se rendre dans Google Play ou l'App Store de votre smartphone et rechercher **l'application LG ThinQ** pour l'installer.
2. Lancer **l'application LG ThinQ** et se connecter à l'application avec votre compte. Si vous n'avez pas de compte, vous pouvez également en créer un nouveau.
3. Appuyer sur le bouton d'**ajout** (+) et suivre les instructions de **l'application LG ThinQ** pour enregistrer votre produit.

Remarque

- La méthode d'accès du menu peut varier en fonction du fabricant et du système d'exploitation du smartphone.
- Google, Android et Google Play sont des marques commerciales de Google LLC.

Utilisation de la fonction MY

La fonction **MY** vous permet d'écouter votre musique rapidement et facilement.

1. Réglez votre fonction **MY** dans **l'application LG ThinQ**. Suivez les instructions pour configurer une liste de lecture ou un niveau de volume.
2. Appuyez sur la touche **MY** ♡.



Remarque

- Pour utiliser la fonction **MY**, il faut autoriser l'accès aux médias.
- L'indicateur d'éclairage clignote en blanc dans les cas suivants :
  - Si le bouton **MY** ♡ de **l'application LG ThinQ** n'est pas activé.
  - Si votre téléphone est un iPhone :
    - Pour certaines sources de musique, un compte d'abonnement Apple Music et une connexion réseau sont nécessaires.
    - Si vous n'êtes pas abonné à Apple Music, vous aurez besoin de fichiers musicaux dans la bibliothèque Apple Music.
  - Si votre téléphone est équipé du système d'exploitation Android :
    - Réglez l'optimisation de la batterie de **l'application LG ThinQ** sur « Sans restriction » dans les paramètres de votre smartphone.
    - L'autorisation de notification de **l'application LG ThinQ** est requise pour une lecture fluide dans la fonction **MY**.
    - Vous aurez besoin de fichiers source de musique sur votre téléphone.

Écouter la diffusion Auracast™

Vous pouvez écouter les diffusions en cours autour de vous dans l'écoute de diffusion Auracast™ de **l'application LG ThinQ**.

1. Lancez **l'application LG ThinQ** et sélectionnez l'Auracast™.
2. Sélectionnez la diffusion Auracast™ que vous souhaitez écouter dans la liste de recherche.
3. Une fois la diffusion Auracast™ connectée, vous pouvez écouter la diffusion via cette enceinte.

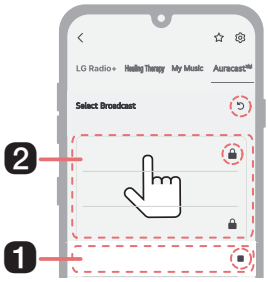

---

1. La diffusion que vous écoutez actuellement.
2. En plus de la diffusion que vous écoutez actuellement, les diffusions qui peuvent être entendues autour de vous apparaîtront dans la liste.

- ■ Arrêter l'écoute : Sélectionnez ce bouton pour arrêter la diffusion.
- ↻ Rechercher : Appuyez sur le bouton pour rechercher les diffusions qui peuvent être entendues autour de vous.
- 🔒 Symbole de cadenas : Apparaît lorsqu'un mot de passe est demandé.

Remarque

- Si un mot de passe est demandé, la fenêtre Saisir le mot de passe apparaît.
- Si vous écoutez de la musique ou effectuez des opérations supplémentaires sur un dispositif connecté tout en écoutant la diffusion Auracast™, la connexion Auracast™ risque d'être coupée.
- Selon le dispositif (smartphone, TV, etc.) prenant en charge l'émission Auracast™, le son peut ne pas être synchronisé.
- Le degré de désynchronisation peut varier selon le dispositif prenant en charge l'émission Auracast™.
- Pour des instructions détaillées, reportez-vous au mode d'emploi de l'appareil (smartphone, téléviseur, etc.) qui prend en charge la diffusion Auracast™.

Connexion à un périphérique USB

Connexion du produit à un périphérique USB

Il est possible d'écouter de la musique en connectant un périphérique USB contenant des fichiers de musique au produit.

1 Appuyer sur le bouton **Marche/Arrêt** pour allumer le produit.

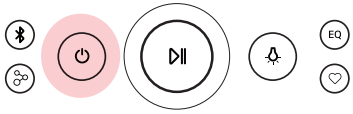

2 Ouvrir le cache de la prise jack au dos du produit et brancher la clé USB dans la borne USB.

- Le produit ne peut pas lire de périphériques connectés au moyen d'un concentrateur USB ou d'un câble USB.
- Le produit ne peut pas être connecté à un périphérique USB, un lecteur MP3 de type USB ou un lecteur de carte nécessitant l'installation séparée d'un pilote.

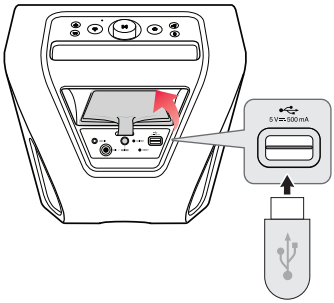

Fonction	Mode d'emploi
Changer de USB à **Bluetooth**	le bouton Appuyer sur **Bluetooth**.

Remarque

Lorsque le périphérique USB est branché, pour changer de fonction de BT à USB, retirer puis reconnecter le périphérique USB.

Remarque

- Les périphériques USB d'une grande capacité de stockage peuvent tarder plusieurs minutes, ou plus, à parcourir les fichiers.
- LG Electronics n'est pas responsable de la perte de données. Toujours sauvegarder les données pour minimiser les dommages provoqués par la perte de données.
- Uniquement les formats FAT16/FAT32 sont pris en charge. Le format exFAT/NTFS ne l'est pas.
- Si le périphérique USB n'est pas correctement reconnu, l'indicateur lumineux clignotera. Vérifier si le périphérique USB est pris en charge puis le rebrancher.
- Utiliser le port USB de ce produit uniquement pour reproduire un fichier multimédia. Il n'est pas possible de charger d'appareils externes avec le port USB.

Périphériques USB pris en charge

- Périphérique flash USB
- USB 2.0

Ce produit peut ne pas reconnaître certains périphériques USB.

Spécifications de fichier lisible

Extension de fichier	Fréquence d'échantillonnage / Débit binaire
MP3	32 kHz - 48 kHz / 8 kbps - 320 kbps

- Nombre de fichiers lisibles : jusqu'à 2 000
- Nombre maximum de répertoires : jusqu'à 200
- Ce produit ne peut pas reproduire de fichiers protégés par DRM (gestion des droits numériques).
- Ce produit ne peut pas reproduire de vidéos depuis un périphérique USB.

Connexion à un périphérique externe

Connexion via un câble stéréo de 3,5 mm

Il vous est possible de connecter l'enceinte et plusieurs périphériques externes à l'aide d'un câble stéréo de 3,5 mm pour profiter de votre musique.

1 Appuyer sur le bouton **Marche/Arrêt** ⏻ pour allumer le produit.

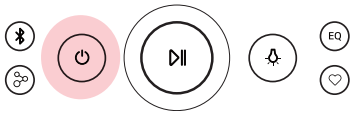

2 Ouvrir le cache de la prise de l'enceinte et connecter le périphérique externe à la borne AUX IN à l'aide d'un câble stéréo de 3,5 mm.

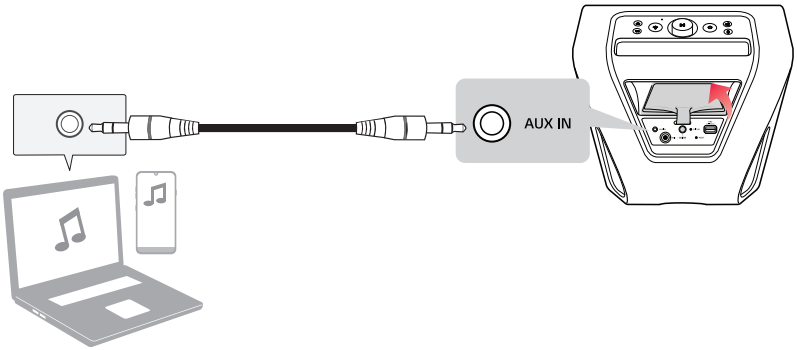

3 Allumer le périphérique externe et lancer la lecture.

Fonction	Mode d'emploi
Changer de AUX à **Bluetooth**	Appuyer sur le bouton **Bluetooth** ᛒ.
Couper ou activer le son	Appuyer sur le bouton **Lecture/Pause** ⏯.

Remarque

- Préparer un câble stéréo de 3,5 mm. Si vous ne disposez pas de câble stéréo de 3,5 mm, vous devrez en acheter un séparément.
- Lorsque le câble USB est branché, pour changer de fonction de BT à AUX, retirer puis reconnecter le câble USB.

Fonctions supplémentaires

Configuration des effets sonores

Il est possible de sélectionner l'effet sonore de votre choix en appuyant sur le bouton **EQ** EQ de manière répétée.

Il change dans l'ordre suivant : Standard → Sound Boost → Voix claire → Son IA

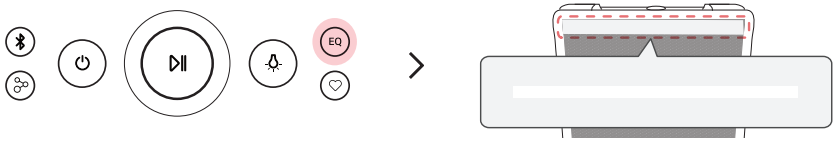

Indicateur lumineux	Fonctionnalité / Statut LED / Description
	Standard / S'allume brièvement en blanc, / Profitez d'un son haute fidélité, équilibré et naturel.
	Sound Boost / Grandit et rétrécit de manière répétée. / Profitez d'un son puissant à la portée étendue.
	Amélioration de la voix / Clignote en blanc / Améliore la clarté des voix.
	Son IA / Il s'allumera lorsque l'IA aura analysé le contenu / L'intelligence artificielle sélectionne les paramètres sonores optimaux pour s'adapter à votre contenu.

Remarque

Puisque le son est affiné pour fournir un son de haute qualité optimal, il peut y avoir une petite différence entre les modes d'effets sonores.

Réinitialisation du produit

Il est possible de réinitialiser le produit lorsqu'il ne fonctionne pas correctement.

1. Ouvrir le couvercle de la batterie et de l'alimentation au dos du produit et utiliser un objet pointu pour appuyer sur le bouton **RESET** pour éteindre le produit.
2. L'allumer en appuyant sur le bouton **Marche/Arrêt**.

Initialiser le logiciel

Cela initialise la connexion **Bluetooth** et les paramètres du produit.

1. Maintenir enfoncé le bouton de **Bluetooth** du produit pendant au moins 7 secondes.
2. Tous les boutons clignoteront quatre fois pour initialiser la connexion **Bluetooth** et tous les paramètres.

Remarque

Pour utiliser la fonction **Bluetooth** après avoir initialisé le produit, connecter de nouveau le périphérique **Bluetooth**.

Mode d'économie d'énergie

En cas de non lecture de musique ou d'appui sur un bouton pendant 15 minutes, le produit s'éteindra automatiquement. Il est possible d'activer ou de désactiver le mode d'économie d'énergie comme suit.

Fonction	Mode d'emploi
Activer	Configurer [Gestion automatique de l'alimentation] sur [Activer] dans **l'application LG ThinQ**.
Désactiver	Configurer [Gestion automatique de l'alimentation] sur [Désactiver] dans **l'application LG ThinQ**.

Remarque

- Lorsque la fonctionnalité d'économie d'énergie est désactivée, le produit s'éteint uniquement sur appui du bouton **Marche/Arrêt** ⏻ ou si la batterie est déchargée.
- Ne pas utiliser cette fonctionnalité peut augmenter la consommation d'énergie.

Utilisation de la mise en marche via Bluetooth

L'utilisation de l'enceinte avec votre périphérique **Bluetooth** est facile.

Vérifier d'abord ce qui suit.

- L'enceinte possède un historique de connexion **Bluetooth** avec le périphérique **Bluetooth**.
- L'enceinte est en cours de chargement et l'alimentation est coupée.

1. Appuyer sur le bouton Configuration de votre périphérique **Bluetooth** et sélectionner **Bluetooth**.
2. Activer la fonction **Bluetooth**. (**Arrêt** > **Marche**)
3. Une liste des périphériques pouvant être connectés à votre périphérique **Bluetooth** s'affiche sur son écran. Rechercher et appuyer sur le nom « xboom Stage301 ».
4. L'alimentation de l'enceinte s'allume automatiquement. Puis le périphérique **Bluetooth** et l'enceinte se connectent automatiquement.

Remarque

- Cette fonction ne peut être activée ou désactivée qu'au travers de **l'application LG ThinQ**.
- Si vous réglez cette fonction sur [Toujours activé] dans **l'application LG ThinQ**, le produit peut être activé via la connexion **Bluetooth**.
  - Cependant, si le niveau de la batterie est inférieur à 20 %, cette fonction ne marche pas pour éviter la décharge. Charger le produit si le voyant de la batterie clignote en rouge.

Comment désactiver la(les) connexion(s) du réseau sans fil.

Régler la fonction Auto Power sur Off puis éteindre le produit.

Fonction de commentaire vocal

Lorsque vous sélectionnez une fonctionnalité ou un son, le statut actuel du produit est guidé vocalement. (Voix uniquement en anglais)

Cette fonction ne peut être activée ou désactivée avec **l'application LG ThinQ**.

Utilisation avec un trépied

Vous pouvez monter le produit sur un trépied. Le trépied est un achat optionnel.

⚠ **PRÉCAUTION**

- Ouvrir au maximum les pieds du trépied et serrer la vis de verrouillage à fond.
- Avant de poser le produit sur le trépied, installer le trépied correctement pour éviter toute instabilité.
- Vous devez travailler avec deux personnes ou plus pour fixer le produit sur le trépied.

1 Déployer le trépied sur une surface plane, puis le fixer. Serrer la partie de serrage sur le trépied.

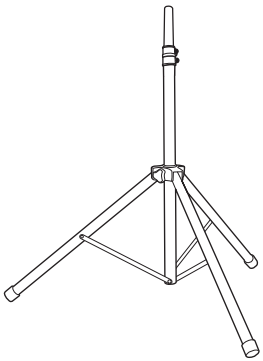

2 Ouvrir le trou de montage du trépied situé au bas du produit.

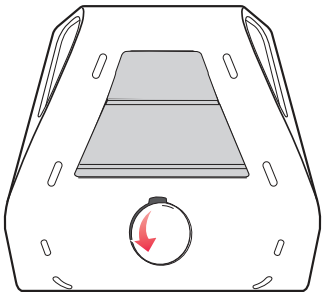

3 Soulever le produit et fixer le trépied dans la partie prévue à cet effet à la base du produit.

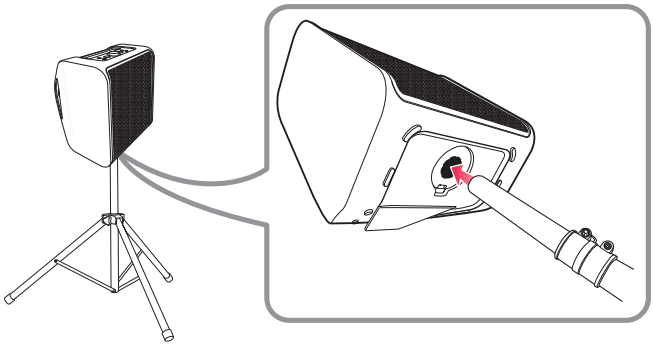

Remarque

- Si vous utilisez un trépied, ne l'utilisez que pour le produit.
- Utilisez un trépied répondant aux caractéristiques suivantes :
  - Distance du centre du trépied à l'extrémité du pied du trépied : supérieure à 700 mm
  - Distance du sommet du trépied à sa base : inférieure à 1100 mm
  - Taille de la perche du pied : Φ 35 mm
- Pour une utilisation sûre, placez le trépied le plus bas possible.
- Déployez la colonne centrale du trépied au maximum uniquement lorsque cela est nécessaire.
- Installez une seule produit par trépied.
- Ne déployez pas les pieds du trépied au-delà de la portée maximale prévue.
- Vérifiez que le trépied est correctement monté et que tous ses composants sont fermement reliés les uns aux autres.
- Ne montez pas le trépied si des pièces manquent ou sont défectueuses.
- Après l'installation, assurez-vous que le produit est bien fixé sur le trépied.
- Ne placez pas le produit dans une position instable où il risquerait de basculer.
- Ajoutez du lest, des sacs de sable par exemple, autour des pieds du trépied pour les empêcher de basculer.
- Vous devez limiter le nombre de personnes autour du produit lorsqu'elle est sur un trépied. Un choc risque d'entraîner un mauvais fonctionnement et de causer des blessures ou des dommages matériels.
- Monter sur un tabouret pour atteindre le panneau de contrôle du produit est dangereux et peut entraîner des blessures.
- Ne posez pas ou ne fixez pas d'autres objets sur le trépied.
- Ne secouez pas ou ne poussez pas le produit lorsqu'il est installé sur le trépied.
- Évitez de vous déplacer autour du trépied une fois le produit installé.
- Retirez tous les câbles connectés à le produit sur le trépied avant de déplacer le trépied ou d'ajuster sa hauteur.
- Pour transporter ou déplacer le produit, veillez à être deux personnes ou plus.
- Lorsque vous utilisez le trépied, installez une rallonge et faites toujours attention au déplacement du câble. Faites toujours attention au mouvement du câble.
- N'exposez pas le produit à la poussière, à des vibrations excessives ou à des températures extrêmes froides ou chaudes (rayons directs du soleil, proximité d'un radiateur, par exemple). Vous risqueriez d'endommager le panneau de commande ou des composants internes.
- L'utilisation d'un câble d'entrée (Micro, etc.) relié au produit lorsque celui-ci est installé sur un trépied peut provoquer la chute du produit.
- Veillez à ce que les gens ne marchent pas sur le câble d'entrée (Micro, etc.) branché à le produit.
- Faites toujours attention à ne pas trébucher sur le produit.

Consignes de sécurité

Sécurité et réglementation



ATTENTION : AFIN DE RÉDUIRE LE RISQUE DE CHOC ÉLECTRIQUE, NE PAS RETIRER LE CACHE (ARRIÈRE). IL CONTIENT DES PIÈCES NON MODIFIABLES PAR L'UTILISATEUR, QUI DOIVENT ÊTRE MANIPULÉES EXCLUSIVEMENT PAR UN PERSONNEL QUALIFIÉ.



Ce symbole représentant un éclair se terminant par une flèche enfermé dans un triangle signifie que l'utilisateur est en présence d'une tension dangereuse non isolée, et que cette tension peut être suffisamment élevée pour constituer un risque d'électrocution.



Le symbole d'un point d'exclamation à l'intérieur d'un triangle équilatéral sert à avertir l'utilisateur de la présence d'instructions d'utilisation et de maintenance (entretien) importantes dans la documentation qui accompagne le produit.

MISE EN GARDE :

- AFIN D'ÉVITER TOUT RISQUE DE CHOC ÉLECTRIQUE, NE PAS EXPOSER CE PRODUIT À LA PLUIE NI À L'HUMIDITÉ.
- Ne pas installer cet équipement dans un espace confiné, tel qu'une bibliothèque ou un lieu similaire.

ATTENTION :

- Ne pas utiliser de produits à haute tension à proximité de ce produit. (Par ex : tue-mouches électrique). Ce produit pourrait subir un choc électrique et mal fonctionner.
- Ne pas poser sur l'appareil des sources de flamme nue telles que des bougies allumées.
- Ne bloquer aucune ventilation. Installer le système en respectant les consignes livrées par le fabricant. Les ouvertures et les fentes permettent de garantir une bonne ventilation du produit, et de le protéger contre la surchauffe. Les ouvertures ne doivent jamais être obturées en installant l'appareil sur un lit, un canapé, une couverture ou toute autre surface similaire. Ce produit ne doit pas être placé dans un emplacement fermé tel qu'une bibliothèque ou une étagère, à moins d'assurer une ventilation adéquate ou que les instructions du fabricant l'autorisent.
- L'appareil ne doit pas être exposé à des projections d'eau ou à des éclaboussures, et aucun objet rempli de liquide tel qu'un vase ne doit être posé sur l'appareil.
- Pour obtenir des informations sur le marquage de sécurité, l'identification du produit et les valeurs nominales d'alimentation, se reporter à l'étiquette principale au-dessous du produit ou sur un autre côté.

- Veiller à ce que les enfants n'introduisent pas leurs mains ou d'objets dans le *conduit des haut-parleurs.
  - *conduit des haut-parleurs : ouverture permettant d'obtenir un son de graves plein dans le boîtier du haut-parleur. (enceinte)

MISE EN GARDE concernant le cordon d'alimentation

La prise de courant permet de déconnecter l'appareil. En cas d'urgence, la prise de courant doit être facilement accessible.

Vérifier la page de spécifications de ce manuel d'utilisation afin d'être certain des exigences actuelles.

Ne pas surcharger les prises murales. Les prises murales surchargées, desserrées ou endommagées, les rallonges, les cordons d'alimentation effilochés, ou les gaines isolantes craquelées ou endommagées constituent un danger. Chacun de ces facteurs peut entraîner un risque de choc électrique ou d'incendie. Examiner régulièrement le cordon de votre appareil. S'il paraît endommagé ou détérioré, le débrancher, cesser de l'utiliser et remplacer le cordon par un cordon strictement identique auprès d'un point de service après-vente agréé.

Protéger le cordon d'alimentation de sorte qu'il ne puisse pas être tordu, entortillé, pincé, coincé dans une porte ou piétiné. Faire particulièrement attention aux prises de courant, aux prises murales et au point d'où sort le cordon de l'appareil.

FAITES ATTENTION lors de l'utilisation de ces appareils dans des environnements légèrement humides

- Ces appareils peuvent produire de l'électricité statique dans les environnements légèrement humides.
- Pour éviter l'électricité statique, il est recommandé de toucher les objets métalliques avant d'utiliser ce produit.

Pour les modèles utilisant une batterie

Cet appareil est équipé d'une batterie transportable ou de piles rechargeables.

ATTENTION : Risque de feu ou d'explosion si la pile est remplacée par une pile d'un type inadapté.

REMARQUE : Pour une utilisation sûre du produit, celui-ci peut ajuster ou bloquer le chargement si une réduction excessive de la capacité de la batterie est détectée. La batterie étant un consommable, remplacez-la si vous remarquez que le temps d'utilisation a diminué de manière significative.

Pour les modèles utilisant une batterie intégrée

Ne pas stocker ni transporter à des pressions inférieures à 11,6 kPa et au-dessus de 15 000 m d'altitude.

- le remplacement d'une pile par une pile d'un type incorrect peut entraîner la défaillance d'une protection (par exemple, dans le cas de certains types de piles au lithium), c'est pourquoi la pile doit être remplacée par une pile du même type par un expert ;
- mise au rebut d'une batterie dans du feu ou dans un four brûlant, écrasement ou découpe mécanique d'une batterie, qui peuvent provoquer une explosion ;
- laisser une batterie dans un environnement à très haute température, ce qui peut provoquer une explosion ou une fuite de liquide ou de gaz inflammables ,
- batterie soumise à une pression atmosphérique extrêmement basse, ce qui peut provoquer une explosion ou une fuite de liquide ou de gaz inflammables.

Symboles

~ : Courant alternatif (CA).

⎓ : Courant continu (CC).

⧈ : Équipement de classe II

⏻ : État d'alimentation de secours.

❙ : Mise sous tension.

ϟ : Tension dangereuse

Prévention contre la mauvaise utilisation du produit

Afin d'empêcher toute mauvaise utilisation du produit, s'assurer de vérifier le contenu ci-après.

Précautions d'installation du produit

- Ne pas installer le produit dans un endroit instable ou pouvant souffrir de vibrations, comme une étagère branlante ou une surface inclinée. Installer le produit sur une surface solide et à niveau.
  - Sinon, le produit pourrait tomber ou basculer et provoquer des blessures.
  - Si le produit est installé sur une surface instable, le produit peut ne pas fonctionner correctement.
- Si le produit est installé sur un meuble ou une étagère, s'assurer que la partie inférieure de l'avant du produit ne dépasse pas. Toujours utiliser un bout de meuble ou d'étagère adapté à la taille du produit.
  - Sinon, le produit pourrait perdre l'équilibre et tomber, provoquant des blessures ou endommageant le produit.
- Installer le produit dans un endroit sûr. Sinon, un enfant pourrait heurter un bord du produit et se blesser.
- Installer le produit dans un endroit éloigné d'interférences électromagnétiques pour un bon fonctionnement.
- Si le produit est installé à un endroit ne réunissant pas les conditions générales d'utilisation, un problème imprévu de qualité peut survenir. S'assurer donc de contacter le centre de services avant d'installer le produit dans un tel endroit.
- Ne pas laisser le produit dans un endroit où la température est trop élevée (au-dessus de 35 °C) ou trop basse (inférieure à 5 °C) ni dans un endroit trop humide.
- Éviter les endroits exposés à la lumière directe du soleil ou à la chaleur, tel qu'un radiateur. Ne pas utiliser ni ranger de pulvérisateurs ou de substances inflammables près du produit.
  - Sinon, il existe un risque d'explosion ou d'incendie.
- Ne pas installer le produit dans un endroit trop humide, poussiéreux ou sale.
  - Sinon, cela pourrait entraîner un incendie ou un choc électrique.
- Ne pas installer le produit dans un endroit étroit, comme un rayon de bibliothèque, qui n'est pas bien aéré. Ne pas couvrir le produit d'une nappe ou d'un rideau.
  - Sinon, cela pourrait élever la température du produit entraînant une panne ou un incendie.
- Connecter la fiche électrique du produit à une prise de courant facile d'accès.
  - En cas d'incendie ou d'un autre problème avec le produit, il faut être en mesure de retirer rapidement la fiche électrique.
- Ne pas connecter en même temps plusieurs produits à une même prise de courant.
  - Sinon, cela pourrait entraîner une surchauffe pouvant causer un incendie.

Précautions d'utilisation du produit

- Ne pas lever ni déplacer le produit pendant son fonctionnement.
  - Sinon, cela pourrait entraîner une panne.
- Pour déplacer le produit, retirer le cordon d'alimentation et tous les câbles connectés au produit.
  - Sinon, cela pourrait entraîner un incendie ou un choc électrique.
- Arrêter immédiatement l'utilisation du produit en cas de fumée ou de drôle d'odeur. Dans ce cas, mettre immédiatement hors tension, débrancher la fiche électrique et contacter le centre de services.
  - Utiliser le produit dans ces conditions peut provoquer un incendie ou un choc électrique.
- Ne pas insérer d'objets métalliques, tels qu'une pièce de monnaie ou une épingle à cheveux, ni d'objets inflammables, tels que du papier ou une allumette dans le produit. S'assurer d'en informer les enfants.
  - Sinon, cela pourrait entraîner une panne.
- Si une substance étrangère est insérée dans le produit, débrancher la fiche électrique et contacter le centre de services.
- Ne pas placer d'objet lourd sur le dessus du produit.
  - Sinon, il pourrait basculer ou tomber, provoquant ainsi des blessures.
- S'assurer qu'un enfant ne puisse pas s'accrocher au produit ni ne monte dessus.
  - Sinon, le produit pourrait basculer ou tomber, provoquant ainsi des blessures. S'assurer d'en informer les enfants.
- Retirer la fiche électrique pendant les orages.
  - Sinon, cela pourrait entraîner un incendie.
- Ne pas placer de récipients contenant du liquide, comme un vase, un pot, des cosmétiques ou des médicaments sur le dessus du produit.
  - Sinon, cela pourrait entraîner un incendie, un choc électrique ou des blessures en raison de sa chute, etc.
- S'assurer de connecter fermement la fiche électrique. Ne pas utiliser une autre tension que la tension nominale indiquée sur le produit.
  - Une connexion mal sécurisée peut entraîner un incendie.
- Ne pas insérer de conducteur, comme des baguettes dans la rainure de l'autre côté du produit tant que la fiche électrique est connectée à une prise murale. Ne pas toucher immédiatement la fiche électrique après l'avoir débranchée de la prise de courant.
  - Sinon, cela pourrait causer un choc électrique.
- Tenir la fiche électrique avec des mains sèches.
  - Sinon, cela pourrait causer un choc électrique.
- Ne pas déplacer ni pousser le produit en tenant un câble du produit comme par exemple le cordon d'alimentation.
  - Cela peut endommager le câble et provoquer une panne, ou un incendie, ou un choc électrique.
- En retirant un câble branché au produit, s'assurer de tenir le connecteur à l'extrémité du câble. Ne pas tirer la ligne du câble.
  - Sinon, cela peut entraîner des blessures, ou la chute du produit provoquant sa panne.
- Ne pas maintenir le produit à un endroit exposé à la chaleur, par ex. près d'un radiateur.
  - Sinon, cela pourrait entraîner un incendie ou un dysfonctionnement.
- Ne pas démonter, réparer ni modifier le produit.
  - Sinon, cela pourrait entraîner une panne, causant un incendie, un choc électrique ou des blessures.
- Garder les emballages en plastique hors de portée des plus petits.
  - Sinon, ils pourraient s'étouffer avec.

- Ne pas laisser tomber d'objet sur le produit ni le heurter. Tenir le produit éloigné d'endroits souffrant de fortes vibrations ou d'aimants.
- Ne pas endommager, modifier, plier, tordre ni chauffer le cordon d'alimentation.
  - Sinon cela pourrait provoquer un incendie ou un choc électrique.
- Lorsque le produit n'est pas utilisé pendant une période prolongée, si vous n'êtes pas chez vous, débrancher le cordon d'alimentation de la prise électrique.
  - En cas d'accumulation de poussière, cela peut causer de la chaleur à l'origine d'un court-circuit qui entraînerait un choc électrique ou un incendie
- Ne pas jeter les piles usées avec les déchets ménagers. Les jeter séparément.
  - Sinon, il existe un risque d'explosion ou d'incendie.
- Ne pas utiliser de produits à haute tension à proximité de ce produit. (Par ex : tapette électrique)
  - Ce produit pourrait subir un choc électrique et mal fonctionner.
- Ne pas toucher immédiatement la fiche électrique après l'avoir débranchée de la prise de courant.
  - Sinon, cela pourrait causer un choc électrique.
- Connecter la fiche électrique à une prise de terre ou à une rallonge. (Cela ne s'applique pas aux produits sans terre.)
  - Sinon, cela pourrait entraîner une panne ou un choc électrique suite à un court-circuit.
- En cas de produit avec évent, le laisser allumé pendant une durée prolongée peut échauffer l'évent. Ne pas toucher l'évent s'il devient chaud. La chaleur n'est pas un défaut du produit, et ne provoque aucun dysfonctionnement. Le produit peut donc être utilisé sans soucis.
- Ne pas endommager le câble d'alimentation, l'adaptateur CA ni la fiche électrique. Ne pas placer d'objet lourd sur le dessus du câble d'alimentation ni de l'adaptateur CA.
  - Sinon, cela pourrait entraîner un incendie ou un choc électrique.
- En cas de poussière, saleté, etc. sur les broches de la fiche électrique, l'adaptateur CA ou prise électrique, le nettoyer complètement.
  - Sinon, cela pourrait entraîner un incendie.
- Avec un produit doté d'un cordon d'alimentation ou d'un adaptateur CA, n'utiliser que des cordons d'alimentation et des adaptateurs CA fournis par LG Electronics.
  - Sinon, cela pourrait entraîner un incendie ou un choc électrique.
- Si vous utilisez des oreillettes ou des écouteurs, ne pas mettre le volume trop fort ni les utiliser de manière prolongée. [Cela ne s'applique qu'aux modèles prenant en charge les oreillettes ou écouteurs]
  - Sinon, cela pourrait affecter négativement votre capacité auditive.
- Le logiciel de ce produit peut être mis à jour avec **l'application LG ThinQ**. Ne pas mettre le produit hors tension pendant la mise à jour logicielle. À la fin de la mise à jour, l'alimentation du produit se coupe automatiquement.
  - Si vous éteignez le produit pendant la mise à jour logicielle, cela peut entraîner un mauvais fonctionnement du produit.

Ce qui suit ne s'applique qu'aux modèles à télécommande

- Ne pas laisser la télécommande aux enfants. Tenir la télécommande hors de portée des plus petits.
- Ne pas laisser les enfants porter la télécommande à leur bouche. S'assurer que les enfants n'avalent pas le couvercle de la télécommande ou une pile. Si cela se produit, consulter immédiatement un médecin.
- Veiller à ce que les enfants ne marchent pas sur la télécommande pour éviter qu'ils se blessent.
- Retirer les obstacles entre le produit et la télécommande pour un fonctionnement fluide de la télécommande.

Ce qui suit ne s'applique qu'aux modèles utilisant des disques optiques.

- Ne pas insérer la main dans le lecteur de disques ni le sortir à la force.
- S'assurer que les enfants ne mettent pas leurs mains dans le lecteur de disque.

Ce qui suit ne s'applique qu'aux modèles permettant la lecture vidéo.

- S'abstenir de regarder une vidéo 3D en cas de fatigue ou après avoir bu de l'alcool.
  - Certaines vidéos 3D peuvent surprendre les personnes ou les exciter.
- Si l'un des symptômes suivants survient en regardant une vidéo, arrêter le visionnage immédiatement et faire une pause.
  - Si l'un de ces symptômes persistent, consulter un médecin. Vertige, sensation de brûlure des yeux ou du visage, mouvement inconscient, spasme, conscience brouillée, confusion, désorientation, nausée.
- Il est possible de souffrir de crise d'épilepsie en regardant des images d'une vidéo ou d'un jeu vidéo reproduisant certains motifs ou clignotements. Si l'un de vos proches, ou vous-même, a souffert d'épilepsie par le passé, consulter un médecin avant de regarder la vidéo.
- Pour regarder une vidéo 3D, retirer tous les objets fragiles ou pouvant provoquer des blessures autour de vous.
  - Si vous prenez une vidéo 3D pour la réalité, ou faites un bond de surprise, vous pouvez blesser vos proches ou vous-même, ou endommager des objets près de vous.

Précautions de nettoyage du produit

- Ne pas pulvériser directement d'eau sur le produit pour le nettoyer.
  - Sinon, cela pourrait entraîner un incendie ou un choc électrique.
- Pendant le nettoyage du produit, s'assurer de retirer d'abord le cordon d'alimentation puis nettoyer délicatement la surface du produit à l'aide d'un chiffon sec. Ne pas utiliser de produits chimiques ni de détergents pour nettoyer le produit. Ceux-ci peuvent détériorer la surface du produit ou en écailler la peinture (benzène, alcool, etc.).

Points à vérifier avant de rapporter un dysfonctionnement

Dépannage

En cas d'apparition des symptômes suivants pendant l'utilisation du produit, les contrôler de nouveau. Il ne s'agit peut-être pas de dysfonctionnements.

Problème	Cause et solution
Alimentation hors tension.	• La batterie est déchargée. Recharger la batterie. - Charger le produit en connectant le cordon d'alimentation à la borne d'entrée d'alimentation. • Le cordon d'alimentation n'est pas branché. Brancher le cordon d'alimentation.
Absence ou déformation de son.	• Il se peut que le volume du produit ou du périphérique **Bluetooth** soit au minimum. Ajuster le volume du produit ou du périphérique **Bluetooth** au niveau approprié. • L'utilisation d'un périphérique externe au niveau le plus fort peut déformer le son. Baisser le volume du périphérique externe à utiliser.
Le périphérique USB n'est pas reconnu.	• Le produit peut ne pas prendre en charge le système du fichier du périphérique USB. Formater le périphérique USB et le rebrancher. Lors du formatage, cocher le format du périphérique USB pris en charge disponible sur le produit et sélectionner un système de fichier approprié. (→ Consulter « Connexion du produit à un périphérique USB » à la page 26.)
Échec de la connexion Bluetooth.	• Vérifier si le paramètre **Bluetooth** est activé. • Éteindre le paramètre **Bluetooth** puis le rallumer sur le périphérique **Bluetooth**. • S'assurer de l'absence d'obstacles entre le produit et le périphérique **Bluetooth**. • L'appariement **Bluetooth** (connexion) peut échouer selon le type de périphérique **Bluetooth** et de l'environnement.

Le produit ne fonctionne pas normalement.	• La décharge de la batterie peut entraîner la suppression des informations **Bluetooth**. Si l'alimentation du produit est bloquée, il se peut que les paramètres précédents ne soient pas enregistrés. • Utiliser ce produit dans un endroit où la température et l'humidité ne sont ni trop élevées ni trop faibles. Si le problème persiste, contacter le service clientèle de LG Electronics. • Si un problème survient pendant la charge de la batterie du produit, le rétroéclairage des boutons alterne entre le rouge et l'orange, et la charge s'arrête. Débranchez l'adaptateur de la prise murale.
Les solutions précédentes ne fonctionnent pas.	• Initialise les paramètres du produit. Maintenir enfoncé le bouton de **Bluetooth** du produit pendant au moins 7 secondes. (→ Consulter « Initialiser le logiciel » à la page 30.) • Utiliser un objet pointu tel qu'une aiguille pour appuyer sur le bouton **RESET**. (→ Consulter « Réinitialisation du produit » à la page 30.)

Annexe

Spécifications du produit

Généralités	
Puissance nécessaire	Se reporter à l'étiquette principale. Batterie rechargeable
Consommation électrique	Se reporter à l'étiquette principale. Arrêt : 0,3 W Veille en réseau : 2,0 W
Dimensions (l x h x p)	Environ 312 mm x 311 mm x 282 mm
Température de fonctionnement	De 5 °C à 35 °C
Humidité de fonctionnement	De 5 à 80 % HR
Indice de protection	IPX4 - Liquide : protégé contre les éclaboussures d'eau. - Lorsqu'il est chargé, la fonction de résistance à l'eau est limitée, utilisez-le donc dans un endroit qui n'est pas exposé à l'eau.

Entrée	
USB	5 V ⎓ 500 mA
Microphone (MIC IN)	Sensibilité 20 mV (1 kHz), prise jack 6,3 mm
Guitare (GUITAR IN)	Sensibilité 190 mV (1 kHz), prise jack 6,3 mm

Batterie	
Capacité de la batterie	7,26 Vcc, 4 700 mAh, 34,13 Wh
Durée de fonctionnement	Environ 12 heures Basé sur un volume de 50 %, sans éclairage et avec l'égaliseur sur Voice Enhance. (résultats des tests internes). La durée d'utilisation réelle peut varier.
Durée de la charge	3 heures ou moins La durée de la charge peut varier en fonction du statut de la batterie ou de son fonctionnement.

Amplificateur (sortie RMS)	
Haut-parleur des graves	70 W RMS
Haut-parleur des aigus	25 W RMS x 2

• La conception et les caractéristiques peuvent être sujettes à modification sans préavis.

Marques déposées et licences

L'ensemble des marques et noms de marques sont la propriété de leurs détenteurs respectifs.

La marque et les logos **Bluetooth**® sont des marques déposées appartenant à **Bluetooth** SIG, Inc. La marque et les logos **Auracast™** sont des marques déposées appartenant à **Bluetooth** SIG. L'utilisation de ces marques par LG Electronics se fait sous licence.

Les autres marques et noms de marques sont la propriété de leurs détenteurs respectifs.

Android, Google Play, le logo Google Play et les autres marques et logos associés sont des marques commerciales de Google LLC.

L'utilisation du badge « Made for Apple » signifie qu'un accessoire a été conçu pour être connecté spécifiquement au(x) produit(s) Apple identifiés dans le badge et a été certifié par le développeur pour répondre aux normes de performance d'Apple. Apple n'est pas responsable du fonctionnement de cet appareil ni de sa conformité aux normes réglementaires et de sécurité. Apple, Apple TV, Apple Watch, iPad, iPad Air, iPad Pro, iPhone, Lightning et tvOS sont des marques commerciales d'Apple Inc. déposées aux États-Unis et dans d'autres pays et régions.

Use of the Made for Apple badge means that an accessory has been designed to connect specifically to the Apple product(s) identified in the badge and has been certified by the developer to meet Apple performance standards. Apple is not responsible for the operation of this device or its compliance with safety and regulatory standards. Apple, Apple TV, Apple Watch, iPad, iPad Air, iPad Pro, iPhone, Lightning, and tvOS are trademarks of Apple Inc., registered in the U.S. and other countries and regions.

Informations sur les logiciels libres

Pour obtenir le code source sous les licences GPL, LGPL, MPL et autres licences de source ouverte qui ont l'obligation de divulguer le code source, qui est contenu dans ce produit, et pour accéder à toutes les conditions de licence mentionnées, aux avis de droits d'auteur et autres documents pertinents, veuillez visiter le site https://opensource.lge.com.

LG Electronics peut aussi vous fournir le code source sur CD-ROM moyennant le paiement des frais de distribution (support, envoi et manutention) sur simple demande adressée par e-mail à opensource@lge.com.

Cette offre est valable pour toute personne recevant ces informations pendant une période de trois ans après notre dernière expédition de ce produit.

Manipuler le produit

Transport du produit

Conserver le carton et les emballages d'origine. Pour transporter le produit, l'emballer tel que vous l'avez reçu à sa sortie de l'usine pour une protection maximale.

Entretien des surfaces extérieures

- Ne pas utiliser de liquides volatils tels qu'un insecticide en aérosol à proximité du produit.
- Une pression trop forte risque d'endommager la surface.
- Ne pas laisser de produits en caoutchouc ou en plastique en contact prolongé avec le produit.

Nettoyage du produit

Pour nettoyer ce produit, utiliser un chiffon doux et sec. Si les surfaces sont très sales, utiliser un chiffon doux légèrement imprégné d'une solution détergente douce. Ne pas utiliser de solvants puissants tels que l'alcool, le benzène ou des diluants risquant d'endommager la surface de le produit.

