

عربي

فارسي

ENGLISH



# USER GUIDE

# LG-M700A

Copyright ©2018 LG Electronics Inc. All rights reserved.

[www.lg.com](http://www.lg.com)

MFL70282702 (1.0)

## حول دليل المستخدم هذا

- شكرًا لاختيارك هذا المنتج من LG. ونرجو منك قراءة دليل المستخدم هذا بعناية قبل استخدام الجهاز للمرة الأولى لضمان استخدامه بطريقة مناسبة وآمنة.
- استخدم دائمًا ملحقات LG الأصلية. ولقد صُممت العناصر المرفقة لهذا الجهاز فقط وقد لا تكون متوافقة مع الأجهزة الأخرى.
- تعتمد الأوصاف على الإعدادات الافتراضية للجهاز.
- تخضع التطبيقات الافتراضية المتوفرة بهذا الجهاز للتحديث وقد يتم إلغاء دعمها دون إشعار سابق. وإذا كانت لديك أية استفسارات بشأن أي تطبيق متوفر بالجهاز، فيرجى الاتصال بمركز خدمة LG. أما فيما يتعلق بالتطبيقات المثبتة بواسطة المستخدم، يرجى الاتصال بمزود الخدمة المعني.
- قد يؤدي تعديل نظام تشغيل الجهاز أو تثبيت برامج من مصادر غير رسمية إلى إلحاق ضرر بالجهاز وتلف البيانات أو فقدانها. ومثل هذه الإجراءات قد يترتب عليها انتهاك اتفاقية ترخيص LG وإلغاء الضمان.
- قد تختلف بعض المحتويات والرسومات التوضيحية من جهاز لآخر تبعًا للمنطقة أو مزود الخدمة أو إصدار البرامج أو إصدار نظام التشغيل، كما أنها تكون عرضة للتغيير دون إشعار سابق.
- البرامج والمقاطع الصوتية والخلفيات والصور وأية وسائط أخرى مرفقة بجهازك مرخصة للاستخدام المحدود؛ فإذا استخرجتها واستخدمتها لأغراض تجارية أو غيرها، فإنك بذلك تنتهك قوانين حقوق النشر. وبصفتك مستخدمًا، فإنك تتحمل المسؤولية كاملة عن الاستخدام غير القانوني للوسائط.
- يجوز فرض رسوم إضافية على خدمات البيانات، كالرسائل والتحميل والتنزيل والمزامنة التلقائية وخدمات تعيين المواقع. ولتجنب مثل هذه الرسوم، اختر خطة بيانات مناسبة لاحتياجاتك. واتصل بمزود الخدمة للاطلاع على مزيد من التفاصيل.
- تمت كتابة هذا الدليل باللغة المحلية لكل بلد. قد يختلف المحتوى بشكل بسيط وفقًا للغة المستخدمة.

## ملاحظات إرشادية

تحذير: الحالات التي قد تسبب إصابة للمستخدم أو أطراف أخرى.



تنبيه: الحالات التي قد تسبب إصابة طفيفة أو تلفًا للجهاز.



ملاحظة: ملاحظات أو معلومات إضافية.



# المحتويات

إرشادات لاستخدام آمن وفعال 5

إدخال نص	46
عدم الإزعاج	52

## 01

### الميزات المصممة لغرض خاص

مميزات الكاميرا	12
مميزات المعرض	12
ميزة تعدد المهام	18

## 03

### التطبيقات المفيدة

تنصيب التطبيقات وإزالة تنصيبها	54
مهملات التطبيقات	55
اختصارات التطبيقات	56
الهاتف	57
الرسائل	61
الكاميرا	62
المعرض	75
الاسماء	79
QuickMemo+	81
الساعة	83
التقويم	84
مهام	84
الموسيقى	85
الألة الحاسوبية	86
البريد الإلكتروني	86
المسجل الصوتي	87
راديو FM	87
إدارة الملفات	88

## 02

### الوظائف الأساسية

مكونات المنتج وملحقاته	21
نظرة عامة على الأجزاء	22
التشغيل أو إيقاف التشغيل	24
تركيب بطاقة SIM	25
إدخال بطاقة الذاكرة	27
إخراج بطاقة الذاكرة	28
البطارية	29
شاشة اللمس	31
الشاشة الرئيسية	34
قفل الشاشة	42
تشغيل بطاقة الذاكرة	45
أخذ لقطات شاشة	46

# 05

## الملحق

إعدادات لغة LG	117
تحديث برامج الهاتف	117
دليل مكافحة السرقة	119
معلومات حول إشعار البرامج المفتوحة المصدر	120
معلومات حول القواعد التنظيمية (رقم معرف التنظيم، العلامات الإلكترونية، إلخ)	120
علامات تجارية	121
بيان التوافق	122
المزيد من المعلومات	122
الأسئلة المتداولة	123

Smart Doctor	88
LG Mobile Switch	88
التنزيلات	89
SmartWorld	89
RemoteCall Service	90
بث الشبكة	90
Chrome	90
تطبيقات Google	91

# 04

## الإعدادات

الإعدادات	94
الشبكة	94
الصوت	104
إعدادات الشاشة	105
عامة	106

# إرشادات لاستخدام آمن وفعال

يرجى قراءة هذه الإرشادات البسيطة. عدم التقيد بهذه الإرشادات قد يكون أمراً خطراً أو غير قانوني. في حال حدوث خطأ، تم تضمين أداة برنامج في الجهاز من شأنها تجميع سجل الخطأ. تجمع هذه الأداة البيانات الخاصة بالخطأ فقط، مثل قوة الإشارة وموضع معرف الخلية لدى انقطاع المكالمات المفاجئ والتطبيقات التي تم تحميلها. يستخدم السجل فقط للمساعدة في تحديد سبب الخطأ. تجدر الإشارة إلى أن هذه السجلات مشفرة ويمكن الوصول إليها من قبل مركز تصليح معتمد من LG فقط في حال احتجت إلى إعادة جهازك لتصلحه.

## التعرض لطاقة التردد اللاسلكي

معلومات حول التعرض للموجات اللاسلكية ومعدل الامتصاص المحدد (SAR).

صُمم هذا الجهاز بحيث يفي بمتطلبات السلامة القابلة للتطبيق والتي تتعلق بالتعرض للموجات اللاسلكية. وتستند هذه المتطلبات إلى إرشادات علمية تتضمن هوامش سلامة مصممة لضمان السلامة لكل الأشخاص، دون أخذ العمر والصحة بعين الاعتبار.

• تستخدم إرشادات التعرض للموجات اللاسلكية وحدة قياس معروفة بمعدل الامتصاص المحدد أو SAR. وتجري اختبارات SAR باستخدام أساليب قياسية فيما ينفذ الجهاز عملية الإرسال بأعلى مستوى طاقة مسموح به في كل نطاقات التردد المستخدمة.

• ونظراً إلى إمكانية وجود فروقات في مستويات SAR بين مختلف طرازات الجهاز من LG، إلا أنها كلها مصممة بحيث تقي بالإرشادات المتعلقة بالتعرض للموجات اللاسلكية.

• حد SAR الذي توصي به اللجنة الدولية للحماية من الإشعاع غير المؤين

International Commission on Non-Ionizing Radiation Protection

(ICNIRP) هو 2 واط/كجم وهو حد مقسم على نحو متناسب إلى 10 جرامات من النسيج

العضوي.

• تبلغ أعلى قيمة لـ SAR لهذا الطراز عند اختياره للاستخدام على الأذن 0.384 واط/كجم (10 جرامات) وعند الاستخدام على الجسم 1.540 واط/كجم (10 جرامات).

• يفي هذا الجهاز بإرشادات التعرض للتردد اللاسلكي (RF) عند استخدامه في موضع الاستخدام العادي على الأذن أو عند وضعه على بعد 5 مم على الأقل من الجسم. عند استخدام علبة حمل أو مشبك للحزام أو حامل لتشغيل الجهاز أثناء حمله على الجسم، يجب ألا تحتوي على أي معدن ويجب وضع المنتج على بعد 5 مم على الأقل من الجسم. ومن أجل إرسال ملفات البيانات أو الرسائل، يتطلب هذا الجهاز اتصالاً نوعياً عالي الجودة بالشبكة. في بعض الحالات، يجوز أن يتم تأخير إرسال ملفات البيانات أو الرسائل إلى أن يصبح هذا الاتصال متاحاً. احرص على اتباع التعليمات المتعلقة بالمسافات الفاصلة المشار إليها أعلاه إلى أن يتم اكتمال الإرسال.

## العناية بالمنتج وصيانتة

- استخدم الملحقات المتوفرة في العلبة فقط والتي تكون معتمدة من قبل LG. لا يغطي ضمان LG أي ضرر أو عطل ناتج من استخدام ملحقات الجهات الخارجية.
- قد تختلف بعض المحتويات والصور عن جهازك من دون إشعار مسبق.
- لا تَقم بتفكيك الوحدة. اعمل على نقل الوحدة إلى تقني صيانة مؤهل عندما تكون بحاجة إلى إصلاحها.
- قد تتضمن الإصلاحات المشمولة بالكفالة، وفقاً لـ LG، لوحات أو قطع الغيار سواء كانت جديدة أو مجددة، على أن تتمتع بوظائف موازية لوظائف الأجزاء التي تم استبدالها.
- ضع هذه الوحدة في مكان بعيد عن الأجهزة الإلكترونية مثل أجهزة التلفزيون، والراديو، وأجهزة الكمبيوتر الشخصي.
- يجب إبقاء الوحدة بعيدة عن مصادر السخونة مثل أجهزة التدفئة أو الأفران المنزلية.
- تجنب إسقاط الوحدة.
- لا تعرّض هذه الوحدة للاهتزاز الميكانيكي أو الصدمات.
- أوقف تشغيل الجهاز في أي منطقة تطلب منك قوانين خاصة القيام بذلك. على سبيل المثال، لا تستخدم الجهاز في المستشفيات إذ قد يؤثر ذلك في المعدات الطبية الحساسة.
- لا تمسك الجهاز عندما تكون يداك رطبتين أثناء شحنه. فقد يتسبب ذلك بحدوث صدمة كهربائية أو إلحاق ضرر بالغ به.
- يجب عدم شحن الهاتف بالقرب من مواد قابلة للاشتعال إذ قد يصبح الهاتف ساخناً وقد يؤدي ذلك إلى اندلاع حريق.
- استخدم قطعة قماش جافة لتنظيف الوحدة من الخارج (لا تستخدم مواد مذيبة كالبنزين أو التينر أو الكحول).
- لا تشحن الجهاز عندما يكون موضوعاً على أثاث ناعم.
- يجب شحن الجهاز في منطقة ذات تهوية جيدة.
- لا تعرّض هذه الوحدة للدخان أو الغبار الزائد.
- لا تضع الجهاز بالقرب من بطاقات الائتمان أو تذاكر النقل؛ فقد يؤثر ذلك في المعلومات الموجودة على الأشرطة المغناطيسية.
- لا تضغط على الشاشة بواسطة غرض حاد إذ قد يؤدي ذلك إلى إلحاق الضرر بالجهاز.
- لا تعرّض الجهاز للسوائل أو الرطوبة.
- استخدم الملحقات مثل سماعات الأذن بحذر. لا تلمس الهوائي من دون وجود سبب يدعوك إلى ذلك.
- لا تستخدم الزجاج المكسور أو تلمسه أو تحاول إزالته أو إصلاحه إذا كان مكسوراً أو متحولاً إلى شظايا أو متحطماً. لا تشمل الكفالة تلف الشاشة الزجاجية نتيجة سوء الاستخدام.

- هذا الجهاز عبارة عن جهاز إلكتروني يؤد الحرارة أثناء الاستخدام العادي. قد تؤدي ملامسة الجهاز لليشرة مباشرة ولفترة طويلة في غياب التهوية المناسبة إلى عدم الشعور بالراحة أو التسبب بحروق طفيفة. لذا، استخدم الجهاز بعناية أثناء التشغيل أو بعده على الفور.
- إذا تبلم الجهاز، فافصله فوراً عن الطاقة ليحفظ بشكل كامل. لا تحاول تسريع عملية التحفيف باستخدام مصدر حرارة خارجي مثل فرن أو مايكروويف أو مجفف شعر.
- يرجى الحرص على عدم ملامسة المنتج للمياه. لا تستخدم المنتج أو تشحنه وهو مبلل. عندما يصبح المنتج مبللاً، يتغير لون المؤشر الخاص بالضرر الذي يلحقه السائل بالمنتج. تجدر الإشارة إلى أن ذلك سيمنعك من تلقي أي خدمة تصليح مجانية يتم توفيرها بموجب الكفالة.

## التشغيل الفعّال للجهاز

### الأجهزة الإلكترونية

- قد تتعرض كل الأجهزة للتشويش، مما قد يؤثر في أداؤها.
- لا تستخدم الجهاز بالقرب من الأجهزة الطبية من دون طلب إذن للقيام بذلك. يرجى استشارة طبيبك لمعرفة ما إذا كان تشغيل جهازك يؤدي إلى حدوث تشويش على الجهاز الطبي.
  - توصي الشركات المصنّعة لجهاز ضبط النبض بإبقاء مسافة 15 سم كحد أدنى بين أجهزة أخرى وجهاز ضبط النبض لتجنب أي تشويش محتمل مع هذا الأخير.
  - قد يصدر هذا الجهاز نوراً ساطعاً أو وامضاً.
  - قد تتسبب بعض الأجهزة بإعاقة عمل الأدوات المساعدة للسمع.
  - قد يؤثر الحد الأدنى من التشويش على أجهزة التلفزيون والراديو والكمبيوتر الشخصي.
  - استخدم الجهاز في مكان تتراوح فيه درجة الحرارة بين 0 درجة مئوية و 35 درجة مئوية، إذا أمكن. فقد يؤدي تعريض الجهاز لدرجات حرارة مرتفعة أو منخفضة جداً إلى إلحاق الضرر به أو تعطله أو حتى إلى حدوث انفجار.

## السلامة على الطرقات

- تحقق من القوانين والأنظمة المتعلقة باستخدام الأجهزة في المنطقة عند قيادة مركبة.
- لا تستخدم جهازاً محمولاً باليد أثناء القيادة.
  - عليك دوماً تركيز كامل الانتباه على القيادة.
  - توقّف عند جانب الطريق قبل إجراء مكالمة أو الإجابة على المكالمة إذا كانت ظروف القيادة تستدعي ذلك.
  - قد تؤثر طاقة RF على بعض الأنظمة الإلكترونية في المركبة مثل أجهزة الستيريو ومعدات السلامة في السيارة.

- عندما تكون المركبة مزودة بكيس هوائي، عليك عدم إعاقة عمله بواسطة تجهيزات لاسلكية مثبتة أو محمولة. فقد يبطل ذلك عمل الكيس الهوائي أو قد يتسبب ذلك بإصابات خطيرة بسبب أداء غير صحيح.
- إذا كنت تستمع إلى الموسيقى أثناء تنقلك، فتأكد من كون مستوى الصوت معقولاً بحيث تكون مدركاً لما يحيط بك. هذا الأمر يعتبر ملحاً خصوصاً بالقرب من الطرقات.

## تجنّب إلحاق الضرر بسمعك

لتفادي إلحاق الضرر بالسمع، لا تستمع إلى مستويات صوت عالية لفترات طويلة.



- قد يؤدي تعرّضك إلى أصوات عالية لفترات وقت طويلة إلى إلحاق الضرر بسمعك. ونوصي بالتالي بالألا تقوم بتشغيل الهاتف أو إيقافه عندما يكون قريباً من أذنك. كما نوصي بضبط صوت الموسيقى والمكالمات على مستوى معقول.
- عند استخدام سماعات الرأس، اخفض مستوى الصوت إذا كنت لا تسمع الأشخاص الذين يتحدثون بالقرب منك أو في حالة تمكّن الشخص الجالس بجوارك من سماع ما نتصت إليه.

• قد يؤدي ضغط الصوت المرتفع من سماعات الأذن وسماعات الرأس إلى فقدان السمع.



## القطع الزجاجية

بعض أجزاء جهازك مصنوعة من الزجاج. وهذا الزجاج قد ينكسر إذا سقط الجهاز على سطح صلب أو تعرض لاصطدام شديد. في حال انكسر الزجاج، لا تلمسه أو تحاول إزالته. توقف عن استخدام الجهاز حتى يتم استبدال الزجاج بواسطة مزود خدمة معتمد.

## مناطق التفجير

لا تستخدم الجهاز في الأماكن حيث تكون عمليات التفجير جارية. التزم بالقيود، واتبع الأنظمة أو القوانين.

## مناطق تتسم أجواؤها بالقابلية للانفجار

- لا تستخدم الجهاز في محطة لإعادة التزود بالوقود.
- لا تستخدم الهاتف بالقرب من الوقود أو المواد الكيميائية.
- لا تنقل غازاً أو سائلاً قابلاً للاشتعال أو مواد متفجرة أو تخزنها في الحجرة نفسها في المركبة حيث تضع الجهاز أو ملحقاته.

## في الطائرة

- باستطاعة الأجهزة اللاسلكية أن تتسبب بحدوث تشويش في الطائرة.
- أوقف تشغيل الجهاز قبل الصعود على متن أي طائرة.
- لا تستعمله على الأرض من دون الحصول على إذن من قِبل طاقم الطائرة.

## الأطفال

ضع الجهاز في مكان آمن بعيداً عن متناول الأطفال. فهو يحتوي على أجزاء صغيرة قد تنفصل عنه وتتسبب بالاختناق.

## مكالمات الطوارئ

قد لا تكون مكالمات الطوارئ متوفرة على كل شبكات الهاتف المحمول. وبالتالي عليك ألا تعتمد أبداً على جهازك فقط لإجراء مكالمات الطوارئ. راجع موفر الخدمة المحلي لديك لمزيد من المعلومات.

## معلومات حول البطارية والعناية بها

- لست بحاجة إلى إفراغ البطارية بشكل كامل قبل إعادة شحنها. وبخلاف أنظمة البطاريات الأخرى، ليس هناك من تأثير للذاكرة من شأنه تخفيض أداء البطارية.
- استخدم بطاريات وشواحن LG فقط. فشواحن LG مصممة لإطالة فترة عمل البطارية.
- لا تعمل على تفكيك البطارية أو تعريضها لحدوث تماس.
- استبدل البطارية عندما يصبح أداؤها غير مقبول. فمن الممكن إعادة شحن حزمة البطارية مئات المرات قبل أن تصبح بحاجة إلى الاستبدال.
- أعد شحن البطارية في حال عدم استخدامها لفترة طويلة وذلك لزيادة فترة صلاحية استخدامها.
- لا تعرّض شاحن البطارية لنور الشمس المباشر أو لا تستخدمه في أماكن عالية الرطوبة، مثل الحمام.
- لا تترك البطارية في الأماكن الساخنة أو الباردة، فقد يؤدي ذلك إلى تراجع في أداء البطارية.
- هناك خطر الانفجار إذا تمّ استبدال البطارية بنوع خاطئ. يجب التخلص من البطاريات المستخدمة وفقاً للإرشادات.
- قم دائماً بفصل الشاحن عن المقبس على الحائط بعد شحن الجهاز بالكامل لتفادي استهلاك الشاحن طاقة غير ضرورية.
- إن عمر البطارية الفعلي يتوقف على تكوين الشبكة و إعدادات المنتج وأنماط الاستخدام والبطارية والأوضاع البيئية.
- احرص على عدم احتكاك البطارية بأغراض حادة الأطراف كأنياب الحيوانات أو الأظافر. فقد يسبب هذا الأمر حرقاً.

## تأمين المعلومات الشخصية

- تأكد من حماية معلوماتك الشخصية لمنع تسريب البيانات أو إساءة استخدام معلومات حساسة.
- احرص على نسخ البيانات المهمة احتياطيًا دومًا عند استخدام الجهاز. فشركة LG غير مسؤولة عن أي فقدان للبيانات.
- تأكد من نسخ كل البيانات احتياطيًا ومن إعادة ضبط الجهاز عند التخلص منه لمنع أي إساءة استخدام للمعلومات الحساسة.
- اقرأ شاشة الأذونات بعناية أثناء تنزيل التطبيقات.
- احذر من استخدام التطبيقات التي يمكنها الوصول إلى وظائف متعددة أو إلى معلوماتك الشخصية.
- تحقق من حساباتك الشخصية بانتظام. إذا وجدت أي إشارة إلى إساءة استخدام معلوماتك الشخصية، فاطلب من موفر الخدمة لديك حذف معلومات حسابك أو تغييرها.
- إذا فقدت جهازك أو تعرض للسرقة، فقم بتغيير كلمة مرور حسابك لتأمين معلوماتك الشخصية.
- لا تستخدم تطبيقات من مصادر غير معروفة.

### إشعار لاستبدال البطارية



- لسلامتك، لا تنزل البطارية المثبتة في المنتج. إذا كنت بحاجة إلى استبدال البطارية، فقم بأخذها إلى أقرب فرع للصيانة أو وكيل معتمد من LG Electronics للمساعدة.
- بطارية Li-Ion هي مكون خطر يمكن أن يتسبب في الإصابة.
- استبدال البطارية من قبل شخص غير مؤهل يمكن أن يُسبب ضررًا على الجهاز الخاص بك.





01

الميزات المصممة  
لغرض خاص

## مميزات الكاميرا

### فلاش Jump-Cut

يمكن إنشاء صور GIF عن طريق التقاط صور يفصل بينها 3 ثوانٍ.

- 1 المس < , ثم المس الوضع < .
- 2 المس  لالتقاط صورة.
-  : يمكن تعيين عدد الصور التي تريد التقاطها لإنشاء صورة GIF. كمية الصور التي تلتقطها تلقائيًا.
- 3 يتم التقاط الصور كل 3 ثوانٍ وحفظها في صيغة ملف GIF.

## مميزات المعرض

### المحتوى ذو الصلة

يمكنك تعديل المحتوى ذي الصلة وتخصيصه في المعرض.

- 1 أثناء عرض معاينة صورة، اضغط .
- 2 عند ظهور الأيقونة المتعلقة بالتاريخ أو الموقع الذي التقطت فيه الصورة، المس الشاشة.



- يمكنك عرض الصور المتعلقة بالتاريخ أو الموقع الذي اخترته.



• اضغط : للوصول إلى الخيارات الإضافية.

## إنشاء ملف GIF

يمكنك إنشاء ملف GIF من "المعرض".

- 1 أثناء استعراض ألبوم، المس : < إنشاء GIF.
  - 2 حدد الصور ومقاطع الفيديو المطلوبة لإنشاء ملف GIF، ثم المس التالي.
- يمكنك إضافة المزيد من الصور وضبط سرعة ملف GIF ونسبة العرض إلى الارتفاع وترتيب الملف.
- 3 المس حفظ.







• يمكن استخدام 100 صورة كحد أقصى لإنشاء ملف GIF.



## تسجيل مقطع فيديو من المحتوى ذات الصلة

يمكنك جمع المحتوى ذات الصلة لتسجيل مقطع فيديو من خلال لمس  بالفيديو الذي يعرض التاريخ أو الموقع.

حدد السمة والموسيقى التصويرية واضبط تأثيرات التسمية والترتيب أو أضف تاريخًا وتوقيعك، ثم المس **حفظ**.

-  : حدد سمة الفيديو.
- لتنزيل السمة، المس .
-  : أضف موسيقى الخلفية أو اضبط وقت التشغيل.
- لتحديد ملف لموسيقى الخلفية، المس .
- لتنزيل ملف موسيقى الخلفية، المس .
- لضبط مستوى صوت موسيقى الخلفية والفيديو الأصلي، المس .
- **A** : حدد واجهة الخط.
- لتنزيل خط، المس .

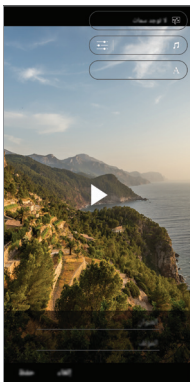

- قم بتنزيل تطبيق VASSET من متجر Play لإضافة سمات الفيديو أو موسيقى الخلفية أو أوجه الخطوط.
- في حالة استخدام بيانات الهاتف المحمول دون اتصال شبكة Wi-Fi، قد يتم فرض رسوم على استخدام البيانات.



## إنشاء فيلم

يمكنك إنشاء فيلم جديد من خلال تجميع الصور ومقاطع الفيديو معاً.

- 1 المس < ، وقم بتحديد ألبوم، ثم المس : < إنشاء فيلم.
- 2 حدد الصور أو مقاطع الفيديو لإنشاء فيلم، ثم المس التالي.
- 3 قم بتحرير الصور ومقاطع الفيديو المحددة، ثم المس حفظ.

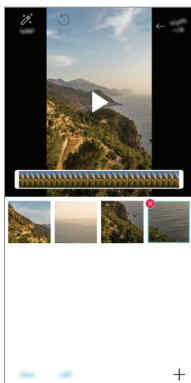

## حذف الملفات

يمكنك تحديد الصور أو مقاطع الفيديو لحذفها من خلال لمس  في الجانب العلوي الأيسر بصورته المصغرة.

## إضافة ملفات

يمكنك تحديد الصور أو مقاطع الفيديو لإضافتها بعد لمس  في أسفل الشاشة. كما يمكنك تحديد الصور أو مقاطع الفيديو التي أضفتها من قبل.

 • اضغط باستمرار على أحد الملفات، ثم المس ملف آخر للتحديد المتعدد.

## إعادة ترتيب الملفات

لإعادة ترتيب الصور ومقاطع الفيديو، اضغط باستمرار على الملف المراد تحريكه، ثم اسحبه للموقع المطلوب.

## إضافة تأثيرات الملفات

المس  لإضافة سمة أو موسيقى خلفية، أو لتغيير الخط.

## إعادة ضبط تحرير الفيلم

يمكنك إعادة ضبط عمليات التحرير التي يتم إجراؤها بالفيلم (على سبيل المثال، وقت التشغيل) وذلك من خلال لمس .

## استعراض ملف

تحقق من مقطع الفيديو الجديد قبل حفظه من خلال لمس  بعد انتهاء وقت التشغيل، يتم تشغيل الملف التالي تلقائيًا.

- 
- يمكن استخدام 50 صورة ومقطع فيديو لإنشاء فيديو.
  - يستغرق وقت تشغيل صورة 3 ثوان افتراضيًا، ولا يمكن تغييره. يمكن اقتطاع مدة مقاطع الفيديو إلى ثانية واحدة كحد أدنى.
  - قد لا تدعم هذه الميزة بعض تنسيقات الصور أو مقاطع الفيديو.

## إنشاء ملف GIF

يمكنك إنشاء ملف GIF بسهولة باستخدام فيديو مُسجل.

- 1 عند نقطة البدء المطلوبة أثناء مشاهدة الفيديو، المس (GIF).
  - 2 حدد طول ملف GIF الذي تريد إنشائه.
- يتم إنشاء ملف GIF للوقت المُحدد بدءًا من الوقت الحالي.
  - بالنسبة لمقاطع الفيديو التي تقل عن 5 ثوان، يتم إنشاء صور GIF تلقائيًا للوقت المتبقي.

- يجوز لك استخدام هذه الميزة فقط لأغراض إبداعية. قد يخضع استخدام هذه الميزة التي تنطوي على انتهاك حقوق أي شخص آخر، مثل حقوق النشر أو التصريحات التشهيرية أو الهجومية للمسؤولية المدنية أو الجنائية أو الإدارية و/أو العقوبات بموجب القوانين المعمول بها. لن يتعين عليك نسخ أو استنساخ أو توزيع أو استخدام بشكل غير قانوني على نحو آخر أية مواد خاضعة لحقوق الطبع والنشر دون إذن من المالك الشرعي أو صاحب حقوق الطبع والنشر. إلى أقصى حد يسمح به القانون المعمول به، تخلي شركة LG Electronics مسؤوليته عن كل الضمانات الصريحة والمضمنة، وكذلك المسؤوليات المتعلقة بذلك.





# ميزة تعدد المهام

## النوافذ المتعددة

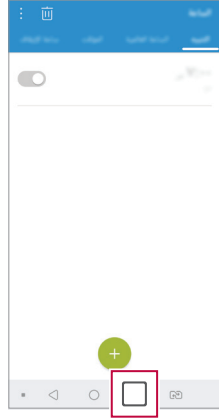
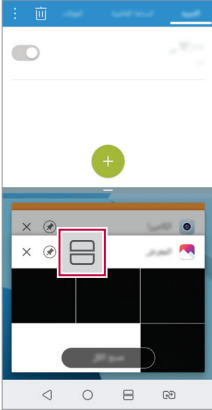

يمكنك استخدام تطبيقين في نفس الوقت من خلال فصل الشاشة إلى نوافذ متعددة.

- 1 المس □ من أزرار اللمس في الشاشة الرئيسية.
  - ستظهر التطبيقات المستخدمة مؤخراً.
- 2 المس ≡ في أعلى التطبيق المرغوب لاستخدام ميزة "النوافذ المتعددة".
  - يظهر التطبيق المحدد في النصف العلوي من الشاشة.
  - بدلاً من ذلك،
- 1 اضغط باستمرار على □ أثناء استخدام أحد التطبيقات.
  - ستظهر التطبيقات المستخدمة مؤخراً بالشاشة المقسمة.
- 2 المس ≡ في أعلى التطبيق المرغوب لاستخدام ميزة "النوافذ المتعددة".
  - يظهر التطبيق المحدد في النصف العلوي من الشاشة.



- لإلغاء تنشيط ميزة "النوافذ المتعددة"، اضغط باستمرار على  بزر اللمس في الشاشة الرئيسية.
- لضبط حجم الشاشة المقسمة، اسحب — في وسط الشاشة.
- لا يتم دعم ميزة "النوافذ المتعددة" من جانب بعض تطبيقات LG والتطبيقات التي تم تنزيلها من متجر Play.

## شاشة المعاينة

- توفر شاشة المعاينة لك معاينة لتطبيقاتك المستخدمة حديثاً.
- لعرض قائمة بالتطبيقات المستخدمة حديثاً، المس  على الشاشة الرئيسية، ثم المس التطبيق المعروض.
- المس مع الاستمرار أحد التطبيقات واسحبه إلى أعلى الشاشة لبدء تشغيله عن طريق ميزة النوافذ المتعددة. ويمكنك أيضاً لمس  في أعلى كل تطبيق.

02

الوظائف الأساسية

## مكونات المنتج وملحقاته

العناصر التالية مرفقة مع جهازك.

- الجهاز
- سماعة الرأس استيريو
- كيبول USB
- الشاحن
- دليل البدء السريع
- دبوس الإخراج



- قد تكون العناصر المذكورة أعلاه اختيارية.
- قد تختلف العناصر المرفقة بالجهاز وأي ملحقات متوفرة وفقاً للمنطقة ومزود الخدمة.
- استخدم دائماً ملحقات أصلية من إنتاج LG Electronics؛ فاستخدام ملحقات من إنتاج جهات تصنيع أخرى قد يؤثر على أداء الجهاز من حيث الاتصال مسبباً خللاً وظيفياً. قد لا يتم تغطية هذا الأمر بواسطة خدمة الإصلاح الخاصة بشركة LG.
- بعض أجزاء جهازك مصنوعة من الزجاج المقسى. في حالة سقوط جهازك على سطح أو جسم صلب وتعرضه لتأثير كبير، يمكن أن يتلف الزجاج المقسى. في حالة حدوث ذلك، توقف عن استخدام جهازك على الفور واتصل بمركز خدمة عملاء LG.



- إذا فقدت أيًا من هذه العناصر الأساسية، فاتصل بالوكيل الذي اشتريته منه جهازك.
- لشراء عناصر إضافية، اتصل بمركز خدمة عملاء LG.
- بعض العناصر في صندوق المنتج عرضة للتغيير دون إشعار.
- مظهر الجهاز ومواصفاته عرضة للتغيير دون إشعار.
- قد تتباين مواصفات الجهاز تبعاً للمنطقة أو مزود الخدمة.

## نظرة عامة على الأجزاء

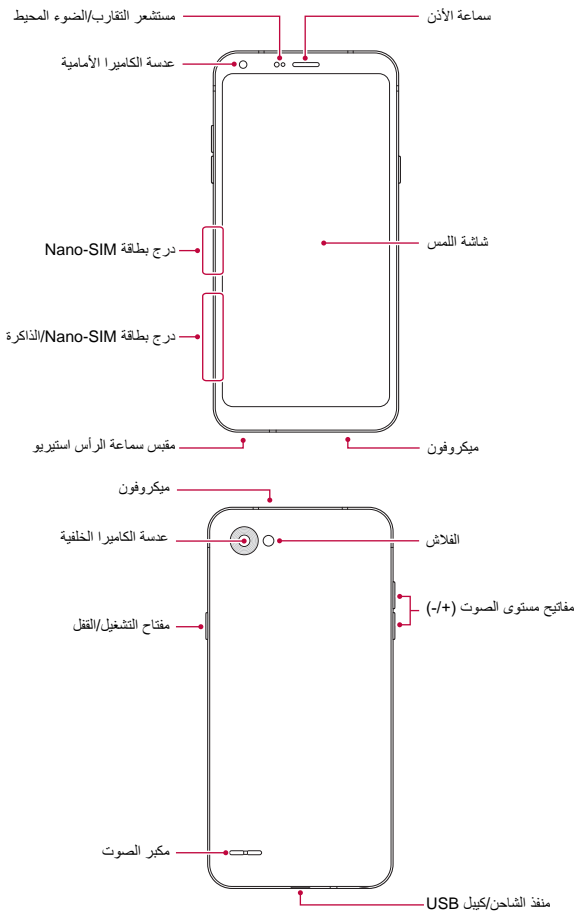

## لا تحاول إزالة الغطاء الخلفي.



إن هذا الجهاز مزود ببطارية غير قابلة للإزالة. لا تحاول إزالة الغطاء الخلفي. يؤدي هذا الإجراء إلى تلف البطارية والجهاز، مما قد يؤدي إلى ارتفاع درجة الحرارة أو حدوث حريق أو إصابة.

- مستشعر التقارب/الضوء المحيط
  - مستشعر التقارب: أثناء إجراء مكالمة، يقوم مستشعر التقارب بإيقاف تشغيل الشاشة وتعطيل الوظائف التي تعمل باللمس عندما يكون الجهاز قريباً من جسم بشري. ثم يعاود تشغيل الشاشة وتمكين وظائف اللمس عندما يكون الجهاز خارج نطاق معين.
  - مستشعر الضوء المحيط: يقوم مستشعر الضوء المحيط بتحليل كثافة الضوء المحيط عند تشغيل وضع التحكم في السطوع التلقائي.
- مفاتيح مستوى الصوت
  - لضبط مستوى صوت نغمات الرنين أو المكالمات أو الإشعارات.
  - أثناء استخدام الكاميرا، اضغط برفق على مفتاح مستوى الصوت لالتقاط صورة. ولالتقاط صوراً متتابعة، اضغط مع الاستمرار على مفتاح مستوى الصوت.
  - اضغط على مفتاح خفض مستوى الصوت مرتين (-) لتشغيل تطبيق الكاميرا عندما تكون الشاشة مغلقة أو تم إيقاف تشغيلها. واضغط على مفتاح رفع مستوى الصوت مرتين لتشغيل Capture+.
- مفتاح التشغيل/القفل
  - اضغط لفترة وجيزة على المفتاح عندما تريد تشغيل الشاشة أو إيقاف تشغيلها.
  - اضغط مع الاستمرار على المفتاح عندما تريد تحديد خيار التحكم في الطاقة.



- قد يتم تقييد الوصول إلى بعض الوظائف اعتماداً على مواصفات الجهاز.
- لا تضع أجساماً ثقيلة على الجهاز أو تجلس عليه. وقد يؤدي عدم الالتزام بذلك إلى تلف شاشة اللمس.
- قد تتداخل الملحقات أو الغطاء الذي يقي الشاشة مع مستشعر التقارب.
- إذا ابتل جهازك أو استخدم في مكان رطب، فقد لا تعمل شاشة اللمس أو الأزرار بشكل مناسب.

# التشغيل أو إيقاف التشغيل

## التشغيل

عند إيقاف التشغيل، اضغط مع الاستمرار على مفتاح القفل/التشغيل.

- عند تشغيل الجهاز لأول مرة، فلا بد من إجراء التكوين الأولي. وقد يستغرق التمهيد المبدئي وقتاً أطول من المعتاد.



## إيقاف التشغيل

اضغط باستمرار على مفتاح التشغيل/القفل، ثم قم بتحديد إيقاف التشغيل.

## إعادة تشغيل الجهاز

عندما لا يعمل الجهاز بشكل جيد أو لا يستجيب، أعد تشغيله من خلال اتباع التعليمات أدناه.

1 اضغط مع الاستمرار على مفتاح التشغيل/القفل ومفتاح خفض مستوى الصوت (-) في الوقت نفسه لإيقاف تشغيل الطاقة.

2 عند إعادة تشغيل الجهاز، قم بتحرير الزر.

## خيارات التحكم في الطاقة

اضغط مع الاستمرار على مفتاح القفل/التشغيل، ثم حدد خياراً.

- إيقاف التشغيل: قم بإيقاف تشغيل الجهاز.
- إيقاف تشغيل الطاقة وإعادة التشغيل: لإعادة تشغيل الجهاز.
- تشغيل وضع الرحلات الجوية: لحظر الوظائف المرتبطة بالاتصالات عن بُعد، بما في ذلك إجراء المكالمات الهاتفية والمراسلات وتصفح الإنترنت. ستظل الوظائف الأخرى متوفرة.

# تركيب بطاقة SIM

أدخل بطاقة SIM (وحدة تعريف المشترك) الموفرة بواسطة موفر الخدمة لديك لبدء استخدام جهازك.

• توخ الحذر عند استخدام دبوس الإخراج لأنه يحتوي على طرف حاد.



1 قم بإدخال دبوس الإخراج في الفتحة الموجودة بدرج البطاقة.

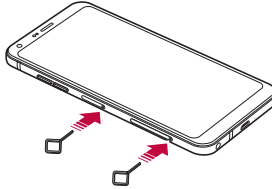

2 اسحب الدرج البطاقة للخارج.

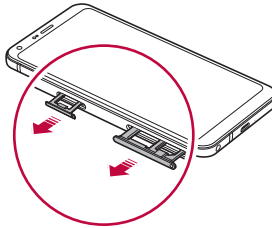

3 ضع بطاقة SIM بدرج البطاقة بحيث تكون الوصلات ذهبية اللون متجهة لأسفل.  
ضع بطاقة SIM الرئيسية في درج بطاقة SIM رقم 1 وبطاقة SIM الثانوية في درج  
بطاقة SIM رقم 2.

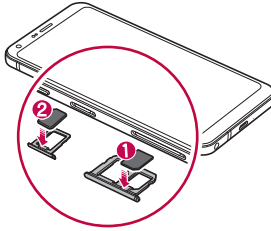

4 أعد إدخال درج البطاقة في الفتحة.

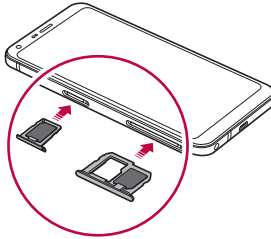

- يدعم هذا الجهاز بطاقات Nano SIM فقط.
- لأداء خالٍ من المشكلات، يوصى باستخدام الجهاز مع نوع مناسب من بطاقات SIM. احرص دائماً على استخدام بطاقات SIM المصممة بالمصنع والتي يقدمها المشغل.
- إذا أدخلت درج البطاقة في جهازك وهو مبلل، فقد يتسبب ذلك في تلف جهازك. تأكد دائماً من أن درج البطاقة جاف.



## احتياطات عند استخدام بطاقة SIM

- لا تفقد بطاقة SIM. فإن LG لا تتحمل أي مسؤولية عن الأضرار أو المشكلات الأخرى التي قد تحدث بسبب فقدان أو نقل بطاقة SIM.
- احرص على عدم إلحاق الضرر ببطاقة SIM عند إدخالها أو إزالتها.

## إدخال بطاقة الذاكرة

أدخل بطاقة الذاكرة في جهازك.

يمكن للجهاز دعم بطاقة microSD تصل سعتها إلى 2 تيرابايت. وفقًا لنوع بطاقة الذاكرة والشركة المصنعة لها، قد تكون بعض بطاقات الذاكرة غير متوافقة مع جهازك.

- 1 أدخل دبوس الإخراج في الفتحة الموجودة بدرجة البطاقة.
- 2 اسحب درج البطاقة للخارج.
- 3 ضع بطاقة الذاكرة بدرجة البطاقة بحيث تكون الوصلات ذهبية اللون متجهة لأسفل.

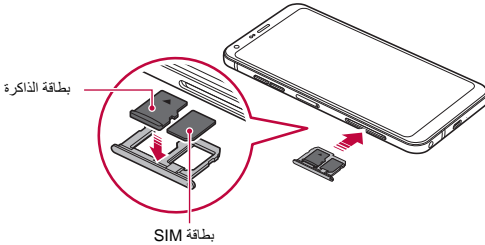

- 4 أعد إدخال درج البطاقة في الفتحة.

- قد لا تكون بعض بطاقات الذاكرة متوافقة بصورة كاملة مع الجهاز. إذا استخدمت بطاقة غير متوافقة، فقد تؤدي لإتلاف الجهاز أو بطاقة الذاكرة، أو لإتلاف البيانات المخزنة عليها.



- بطاقة الذاكرة من العناصر الاختيارية وتُباع بشكل منفصل.
- قد تؤدي كتابة البيانات ومحوها بصورة متكررة إلى تقليل عمر بطاقات الذاكرة.



## إخراج بطاقة الذاكرة

قم بإلغاء تحميل بطاقة الذاكرة قبل إخراجها للحفاظ على سلامتها.

- 1 اضغط ○ < الإعدادات < عامة < التخزين < △.
- 2 أدخل دبوس الإخراج في الفتحة الموجودة بدرجة البطاقة.
- 3 اسحب درجة البطاقة للخارج وقم بإخراج بطاقة الذاكرة.

• لا تخرج بطاقة الذاكرة أثناء قيام الجهاز بنقل المعلومات أو الوصول إليها. قد يؤدي هذا الأمر إلى فقد البيانات أو تلفها، أو إلى الإضرار ببطاقة الذاكرة أو الجهاز. LG غير مسؤولة عن الخسائر الناتجة عن سوء الاستخدام أو الاستخدام غير الصحيح لبطاقات الذاكرة، والتي تتضمن فقد البيانات.



# البطارية

## شحن البطارية

قبل استخدام الجهاز، اشحن البطارية تمامًا.

قم بتوصيل أحد طرفي كابل الشحن بالشاحن، وأدخل طرفه الآخر في المنفذ المخصص له، ثم قم بتوصيل الشاحن بمقبس كهربائي.

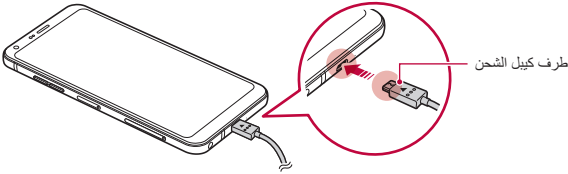

- يحظر الشحن عندما يكون الجهاز أو كابل الشحن مبللاً أو رطباً. قد يتسبب ذلك في نشوب حريق أو حدوث صدمة كهربائية أو إصابة جسدية أو تلف الجهاز.
- تأكد من استخدام كابل USB المرفق مع جهازك.
- تأكد من استخدام كابل شحن وشاحن معتمد من إنتاج LG. وقد يؤدي شحن البطارية باستخدام شاحن من إنتاج طرف آخر إلى انفجارها أو تلف الجهاز.
- قد يؤدي استخدام الجهاز أثناء شحنه إلى التعرض لصدمة كهربائية. ولاستخدام الجهاز، توقف عن شحنه.
- إن هذا الجهاز مزود ببطارية غير قابلة للإزالة. لا تحاول إزالة الغطاء الخلفي.



- افصل الشاحن عن المقبس الكهربائي بعد اكتمال شحن الجهاز. فهذا يحول دون استهلاك الطاقة بشكل غير ضروري.
- هناك طريقة أخرى لشحن البطارية وهي بتوصيل كابل USB بين الجهاز والكمبيوتر المكتبي أو الكمبيوتر المحمول. قد تستغرق هذه الطريقة وقتاً أطول من توصيل المحول بمقبس التيار الكهربائي الجداري.
- لا تشحن البطارية باستخدام موزع USB غير قادر على الحفاظ على الفولتية المقدرة؛ فقد يفشل الشحن أو يتوقف دون قصد.



## احتياطات عند استخدام الجهاز

- تأكد من عدم ملامسة أي جسم معدني أو مياه للمحيط الداخلي للجهاز.
- تأكد من استخدام كابل USB المتوفر، ولا تستخدم شواحن أو كيبيلات USB تابعة لجهات خارجية مع جهازك. ولا يشمل الضمان المحدود المقدم من شركة LG استخدام الملحقات التابعة لشركات أخرى.
- قد يؤدي عدم الالتزام بالإرشادات الواردة في هذا الدليل والاستخدام الصحيح إلى إتلاف الجهاز.

## استخدام البطارية بشكل فعال

- قد يقل عمر البطارية إذا احتفظت بالعديد من التطبيقات والوظائف قيد التشغيل في وقت واحد وباستمرار.
- قم بإلغاء العمليات التي تتم في الخلفية لزيادة عمر البطارية.
- لتقليل استهلاك البطارية، اتبع النصائح التالية:
- قم بإيقاف تشغيل Bluetooth® أو وظيفة شبكة Wi-Fi عند عدم استخدامها.
- اضبط مهلة الشاشة على أقصر وقت ممكن.
- قم بتقليل سطوع الشاشة.
- قم بتعيين قفل الشاشة عند عدم استخدام الجهاز.
- تحقق من مستوى البطارية أثناء استخدام أي تطبيقات تم تنزيلها.

## شاشة اللمس

يمكنك الاطلاع على كيفية التحكم في جهازك باستخدام إيماءات شاشة اللمس.

### اللمس

المس بطرف إصبعك برفق لتحديد تطبيق أو خيار أو تشغيله.

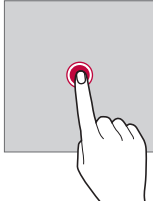

### اللمس مع الاستمرار

المس مع الاستمرار لعدة ثوانٍ لعرض قائمة تتضمن خيارات متاحة.

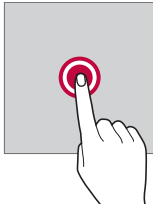

## الضغط المزدوج

المس مرتين بسرعة لتصغير صفحة ويب أو خريطة أو تكبيرها.

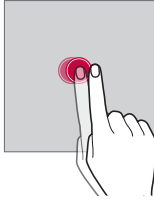

## سحب

المس عنصرًا مع الاستمرار، كتطبيق أو عنصر واجهة استخدام، ثم حرّك إصبعك بثبات إلى موقع آخر. ويمكنك استخدام هذه الإيماءة لنقل عنصر.

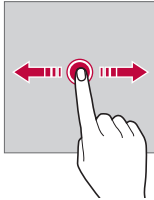

## مسح

المس الشاشة بإصبعك وحركها بسرعة دون إيقاف مؤقت. يمكنك استخدام هذه الإيماءة للتمرير عبر قائمة، و صفحة ويب، والصور، والشاشات، وغيرها.

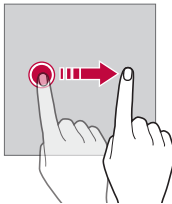

## ضم الإصبعين وفردهما

ضم إصبعيك لتصغير صورة أو خريطة. وللتكبير، قم بفردهما.

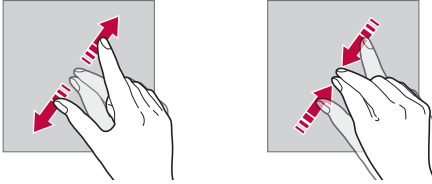

- لا تعرّض شاشة اللمس لصدمة مادية شديدة؛ فقد يتلف بسببها مستشعر اللمس.



- قد تتعطل شاشة اللمس إذا استخدمت الجهاز بالقرب من مواد موصلة أو معدنية أو ممغنطة.
- إذا استخدمت الجهاز في وجود أضواء ساطعة، كضوء الشمس المباشر، فقد لا تكون الشاشة مرئية تبعاً لموضعك. استخدم الجهاز في موقع به ظل أو مكان ذي إضاءة غير ساطعة جداً أو ساطعة بمقدار يكفي لقراءة الكتب.
- لا تضغط على الشاشة بشدة.
- المس الخيار الذي تريده بطرف إصبعك برفق.
- قد لا يعمل التحكم في اللمس بطريقة صحيحة عند لمس الشاشة أثناء ارتداء قفاز أو باستخدام طرف ظفرك.
- قد لا يعمل التحكم في اللمس بشكل مناسب إذا كانت الشاشة رطبة أو مبتلة.
- قد لا تعمل شاشة اللمس بطريقة صحيحة إذا كان الغطاء الذي يقيها أو الملحق الذي تم شراؤه من متجر عام عادي أو على الإنترنت متصلاً بالجهاز.
- قد يؤدي عرض صورة ثابتة لفترات طويلة إلى وجود صور ضبابية أو احتراق الشاشة. قم بإيقاف تشغيل الشاشة أو تجنب عرض الصورة نفسها لفترة طويلة أثناء عدم استخدام الجهاز.



# الشاشة الرئيسية

## نظرة عامة على الشاشة الرئيسية

الشاشة الرئيسية هي نقطة البداية التي من خلالها يمكنك الوصول إلى مختلف الوظائف والتطبيقات على جهازك. المس ○ على أي شاشة للانتقال مباشرة إلى الشاشة الرئيسية. يمكنك إدارة جميع التطبيقات وعناصر واجهة الاستخدام من الشاشة الرئيسية. اسحب الشاشة ناحية اليسار أو اليمين لعرض جميع التطبيقات المثبتة في الحال.

## تخطيط الشاشة الرئيسية

يمكنك عرض جميع التطبيقات وتنظيم عناصر واجهة الاستخدام والمجلدات في الشاشة الرئيسية.



• قد تختلف الشاشة الرئيسية باختلاف سياسة الشركة المصنعة أو إعدادات المستخدم أو إصدار البرنامج أو موفر الخدمة.

- **شريط الحالة:** لعرض رموز الحالات والوقت ومستوى البطارية.
- **عنصر واجهة استخدام للطقس:** اعرض معلومات الطقس والوقت لمنطقة معينة.
- **عنصر واجهة استخدام للبحث في Google:** تمكّن من إجراء البحث في Google عن طريق إدخال كلمات أساسية منطوقة أو مكتوبة.

- **المجلد:** لإنشاء المجلدات وتجميع التطبيقات وفقاً لتفضيلاتك.
- **أيقونة الصفحة:** اعرض العدد الإجمالي للوحدات الشاشة الرئيسية. المس أيقونة الصفحة المطلوبة للانتقال إلى الصفحة التي حددتها. ويتم تمييز الأيقونة التي تعكس اللوحة الحالية.
- **منطقة الوصول السريع:** لتثبيت التطبيقات الرئيسية أسفل الشاشة حتى يمكن الوصول إليها من أي صفحة من صفحات الشاشة الرئيسية.
- **أزرار اللمس في الشاشة الرئيسية**
  - ◀ : للعودة إلى الشاشة السابقة. أغلق لوحة المفاتيح أو النوافذ المنبثقة.
  - ○ : المسه للانتقال إلى الشاشة الرئيسية. لتشغيل البحث في Google، المس مع الاستمرار.
  - □ : اضغط لعرض قائمة بالتطبيقات المستخدمة مؤخراً أو لتشغيل تطبيق من القائمة. لحذف جميع التطبيقات المستخدمة مؤخراً، المس **مسح الكل**. لاستخدام تطبيقين في نفس الوقت من خلال ميزة النوافذ المتعددة، المس الأيقونة مع الاستمرار أثناء استخدام تطبيق.
  - ⇄ : اختر بطاقة SIM التي سوف تستخدمها. اضغط مع الاستمرار لتكوين إعدادات بطاقة SIM الثانية.

## تحرير أزرار اللمس بالشاشة الرئيسية

- يمكنك إعادة ترتيب أزرار اللمس بالشاشة الرئيسية أو إضافة الوظائف متكررة الاستخدام إلى منطقة أزرار اللمس بالشاشة الرئيسية.
- المس ○ < الإعدادات < إعدادات الشاشة < أزرار اللمس في الشاشة الرئيسية < مجموعة الأزرار وقم بتخصيص الإعدادات.
- تتوفر العديد من الوظائف، مثل الإشعارات و Capture+.

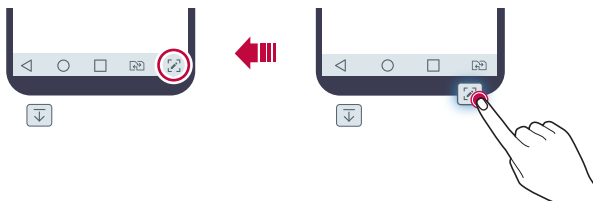

## رموز الحالة

في حالة وجود إشعار لرسالة غير مقروءة أو حدث بالتقويم أو تنبيه، يعرض شريط الحالة رمز الإشعار المقابل. تحقق من حالة الجهاز بعرض أيقونات الإشعارات المعروضة على شريط الحالة.

لا توجد إشارة	
جاري إرسال البيانات عبر الشبكة	
تم ضبط التنبيه	
وضع الاهتزاز قيد التشغيل	
Bluetooth قيد التشغيل	
الاتصال بالكمبيوتر عبر USB	
مستوى البطارية	
وضع الرحلات الجوية فعال	
المكالمات الفائتة	
Wi-Fi متصل	
وضع "كنم الصوت" قيد التشغيل	
GPS قيد التشغيل	
نقطة الاتصال الفعالة قيد التشغيل	
لا توجد بطاقة SIM	

- قد تظهر بعض هذه الرموز بشكل مختلف أو لا تظهر على الإطلاق تبعًا لحالة الجهاز. راجع الرموز وفقًا للبيئة الفعلية والمنطقة التي تستخدم بها الجهاز وموفر الخدمة لديك.
- قد تختلف الرموز المعروضة تبعًا للمنطقة أو مزودي الخدمات.



## لوحة الإشعارات

- يمكنك فتح لوحة الإشعارات عن طريق سحب شريط الحالة لأسفل بالشاشة الرئيسية.
- لفتح قائمة أيقونات الوصول السريع، اسحب لوحة الإشعارات لأسفل أو المس ∨.
- لإعادة ترتيب الأيقونات أو إضافتها أو إزالتها، المس تحرير.
- إذا لمست الرمز مع الاستمرار، فستظهر شاشة الإعدادات الخاصة بالوظيفة المقابلة.

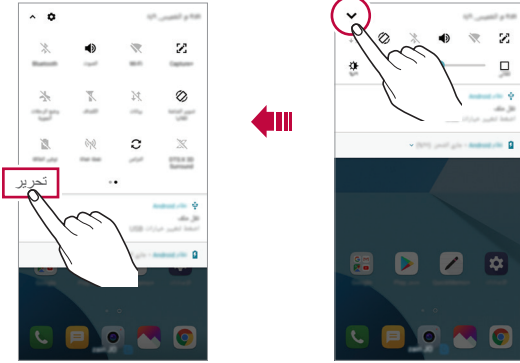

- يمكنك استخدام لوحة الإشعارات حتى في شاشة القفل. اسحب لوحة الإشعارات أثناء قفل الشاشة للوصول سريعاً إلى الميزات المطلوبة.



## تبديل اتجاه الشاشة

يمكن تعيين اتجاه الشاشة إلى التلقائي وفقاً للاتجاه المادي للجهاز. من لوحة الإشعارات، المس تدوير الشاشة تلقائياً من قائمة رموز الوصول السريع. أو بدلاً من ذلك إمس  < الإعدادات > إعدادات الشاشة وقم بتنشيط تدوير الشاشة تلقائياً.



## تحرير الشاشة الرئيسية

في الشاشة الرئيسية، المس مساحة فارغة مع الاستمرار، ثم حدد الإجراء المطلوب من بين الإجراءات أدناه.

- لإعادة ترتيب صفحات الشاشة الرئيسية، المس إحدى اللوحات مع الاستمرار ثم اسحبها إلى موضع آخر.
- إضافة عناصر واجهة استخدام إلى الشاشة الرئيسية، المس مع الاستمرار منطقة فارغة بالشاشة الرئيسية، ثم حدد عناصر واجهة الاستخدام.
- لتغيير سمة، المس مع الاستمرار منطقة فارغة بالشاشة الرئيسية، ثم حدد سمة. أو بدلاً من ذلك إمس  < الإعدادات > إعدادات الشاشة < سمة، ثم حدد سمة لتطبيقها على الجهاز.

- لتكوين إعدادات الشاشة الرئيسية، المس مع الاستمرار منطقة فارغة بالشاشة الرئيسية، ثم حدد إعدادات الشاشة الرئيسية. راجع إعدادات الشاشة الرئيسية للحصول على التفاصيل.
- لعرض التطبيقات التي تم إلغاء تثبيتها أو تمت إعادة تثبيتها المس مع الاستمرار في اللمس أي منطقة فارغة بالشاشة الرئيسية، ثم حدد مهملات التطبيقات. راجع مهملات التطبيقات للحصول على التفاصيل.
- لتغيير الشاشة الافتراضية، المس مع الاستمرار منطقة فارغة من الشاشة الرئيسية، وانتقل إلى الشاشة المطلوبة، ثم اضغط ، ثم اضغط الشاشة مرة أخرى.

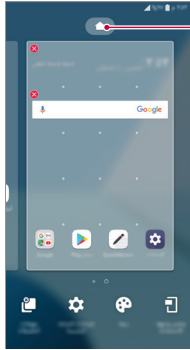

الشاشة الافتراضية

## عرض الخلفية

يمكنك عرض فقط صورة الخلفية عن طريق إخفاء التطبيقات وعناصر واجهة الاستخدام بالشاشة الرئيسية.

افرد إصبعك على الشاشة الرئيسية.

- للرجوع إلى الشاشة الأصلية التي تظهر بها التطبيقات وعناصر واجهة الاستخدام، انقر بإصبعك على الشاشة الرئيسية أو اضغط ◀.

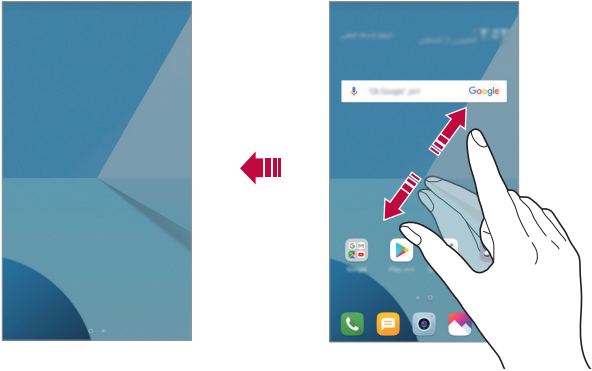

## تحريك التطبيقات على الشاشة الرئيسية

- على الشاشة الرئيسية، المس أحد التطبيقات مع الاستمرار ثم اسحبه إلى موضع آخر.
- للاحتفاظ بالتطبيقات الأكثر استخدامًا أسفل الشاشة الرئيسية، المس أحد التطبيقات مع الاستمرار ثم اسحبه إلى قسم منطقة الوصول السريع الموجودة بالأسفل.
- لإزالة رمز من منطقة الوصول السريع، اسحبه إلى الشاشة الرئيسية.

## استخدام المجلدات من الشاشة الرئيسية

### إنشاء مجلدات

- على الشاشة الرئيسية، المس أحد التطبيقات مع الاستمرار ثم اسحبه فوق تطبيق آخر.
- يتم إنشاء مجلد جديد وإضافة التطبيقات إليه.

### تحرير المجلدات

- في الشاشة الرئيسية، المس مجلدًا ثم قم بأحد الإجراءات التالية.
- لتحرير اسم المجلد ولونه، المس اسم المجلد.
- لإضافة تطبيقات، المس تطبيقًا مع الاستمرار، ثم اسحبه إلى المجلد وقم بتحريره.
- لإزالة تطبيق من المجلد، المس التطبيق مع الاستمرار ثم اسحبه إلى خارج المجلد. إذا كان التطبيق الذي تم إزالته هو التطبيق الوحيد الموجود في المجلد، فيتم إزالة المجلد تلقائيًا.
- يمكنك أيضًا إضافة تطبيقات أو إزالتها بعد لمس  $\pm$  في المجلد.

• لا يمكنك تغيير لون المجلد أثناء استخدام سمة تم تنزيلها.



## إعدادات الشاشة الرئيسية

يمكنك تخصيص إعدادات الشاشة الرئيسية.

1 المس  $\bigcirc$  < الإعدادات < إعدادات الشاشة < الشاشة الرئيسية.

2 قم بتخصيص الإعدادات التالية:

- تحديد الشاشة الرئيسية: لتحديد وضع الشاشة الرئيسية.
- خلفية الشاشة: لتغيير خلفية الشاشة الرئيسية.
- تأثيرات الشاشة: لتحديد تأثير لتطبيقه عند تغيير صفحة الشاشة الرئيسية.
- أشكال الرموز: التغيير إلى شكل مختلف من الرموز.
- فرز التطبيقات حسب: لضبط كيفية فرز التطبيقات في الشاشة الرئيسية.
- الشبكة: لتغيير وضع ترتيب التطبيقات بالشاشة الرئيسية.
- إخفاء التطبيقات: حدد التطبيقات التي تريد إخفاءها من الشاشة الرئيسية.
- التكرار الحلقي للشاشة الرئيسية: يسمح بالتمرير المستمر للشاشة الرئيسية (التكرار مرة أخرى إلى الشاشة الأولى بعد الوصول إلى الشاشة الأخيرة).
- بحث: البحث عن طريق سحب الشاشة الرئيسية لأسفل.

# قفل الشاشة

## نظرة عامة على قفل الشاشة

يتوقف تشغيل شاشة الجهاز وتقف نفسها إذا ضغطت على مفتاح الطاقة/القفل. ويحدث هذا أيضًا بعد ترك الجهاز خاملاً لفترة زمنية محددة.

إذا ضغطت على مفتاح القفل/التشغيل عند عدم ضبط قفل الشاشة، فستظهر الشاشة الرئيسية تلقائيًا.

لضمان الأمان ولمنع الوصول غير المرغوب فيه إلى جهازك، اضبط قفل الشاشة.

- يحول قفل الشاشة دون إدخال أية بيانات غير ضرورية بفعل لمس شاشة الجهاز كما يعمل على خفض استهلاك البطارية. نوصي بتنشيط قفل الشاشة عند عدم استخدام الجهاز.



## إعداد قفل الشاشة

تتوفر العديد من الخيارات لتكوين إعدادات قفل الشاشة.

- 1 المس ○ < الإعدادات < عامة < قفل الشاشة والحماية < اختر قفل الشاشة ثم قم بتحديد الطريقة التي تفضلها.
- 2 قم بتخصيص الإعدادات التالية:
  - بلا: لإلغاء تنشيط وظيفة قفل الشاشة.
  - مسح: اسحب على الشاشة لفتح قفل الشاشة.
  - النقش: ارسم نقشاً لفتح قفل الشاشة.
  - رمز PIN: أدخل كلمة مرور رقمية لفتح قفل الشاشة.
  - كلمة المرور: أدخل كلمة مرور رقمية أبجدية لفتح قفل الشاشة.
  - السماح بالتعرف على الوجه: قم بإلغاء قفل الشاشة من خلال السماح للجهاز بالتعرف على وجهك.

• إذا حاولت فتح قفل الجهاز بصورة غير صحيحة 5 مرات، فسيتم منع تشغيل الشاشة لمدة 30 ثانية.



## إعدادات بدء التشغيل الآمن

- عند تحديد نقش أو PIN أو كلمة مرور كطريقة لقفل الشاشة، يمكن تكوين الجهاز ليتم قفله وقتما يتم تشغيل الجهاز لتأمين البيانات.
- ولا يمكنك استخدام أي وظيفة من وظائف الجهاز باستثناء الاتصال بخدمات الطوارئ حتى تقوم أنت بإلغاء قفل الجهاز.
- في حالة نسيان كلمة مرور فك التشفير، فلا يمكنك استعادة البيانات المشفرة والمعلومات الشخصية.

## احتياطات ميزة بدء التشغيل الآمن

- في حالة نسيان كلمة مرور فك التشفير، فلا يمكنك استعادة البيانات المشفرة والمعلومات الشخصية.
- تأكد من حفظ كلمات مرور قفل الشاشة بشكل منفصل.
- في حالة إدخال كلمات مرور غير صحيحة لقفّل الشاشة أكثر من عدد المرات المحددة، يعيد الجهاز ضبط نفسه تلقائيًا ويتم حذف البيانات المشفرة ومعلوماتك الشخصية تلقائيًا ولا يمكن استعادتها.
- توخى الحذر بعدم إدخال كلمة مرور غير صحيحة لقفّل الشاشة أكثر من عدد المرات المحددة.
- عند تشغيل الجهاز بعد إعادة ضبطه مباشرةً، يبدأ التشفير أيضًا. في حالة إيقاف التشفير قسرًا، قد تتعرض البيانات للتلف. تأكد من الانتظار حتى اكتمال إعادة الضبط.

## تشغيل/ إيقاف الشاشة

يمكنك تشغيل الشاشة أو إيقاف تشغيلها عن طريق لمسها مرتين.

- لا يتوفر هذا الخيار إلا على الشاشة الرئيسية التي تقدمها LG. وقد لا تعمل بشكل مناسب على مشغل مخصص أو على الشاشة الرئيسية المثبتة بواسطة المستخدم.
- استخدم طرف إصبعك عند لمس الشاشة. ولا تستخدم ظفرك.
- لاستخدام ميزة تشغيل/ إيقاف الشاشة، تأكد من عدم حظر مستشعر التقارب/الضوء بملصق أو بأية مادة غريبة أخرى.

## تشغيل الشاشة

- المس الشاشة من المنتصف مرتين.
- قد يؤدي لمس الجزء العلوي أو السفلي من الشاشة إلى خفض معدل التعرف.

## إيقاف تشغيل الشاشة

- اضغط مرتين على المساحة الفارغة بالشاشة الرئيسية وشاشة القفل.
- بدلاً من ذلك، المس مرتين مساحة فارغة على شريط الحالة.

# تشفير بطاقة الذاكرة

يمكنك تشفير البيانات المحفوظة على بطاقة الذاكرة وحمايتها. لا يمكن الوصول إلى البيانات المشفرة في بطاقة الذاكرة من جهاز آخر.

1 المس ○ < الإعدادات < عامة < قفل الشاشة والحماية < التشفير وبيانات الاعتماد < تشفير وحدة تخزين بطاقة SD.

2 اقرأ النظرة العامة المعروضة على الشاشة والخاصة بتشفير بطاقة الذاكرة ثم المس استمرار للمتابعة.

3 حدد خيارًا ثم المس التشفير.

- **تشفير ملف جديد:** لتشفير البيانات المحفوظة على بطاقة الذاكرة فقط بعد تشفيرها.
- **التشفير الكامل:** لتشفير جميع البيانات المحفوظة حاليًا على بطاقة الذاكرة.
- **استثناء ملفات الوسائط:** لتشفير جميع الملفات، باستثناء ملفات الوسائط كالموسيقى والصور ومقاطع الفيديو.

- لتشفير بطاقة الذاكرة، تأكد من تعيين قفل الشاشة باستخدام رمز PIN أو كلمة مرور.
- بمجرد بدء تشفير بطاقة الذاكرة، تصبح بعض الوظائف غير متاحة.
- إذا تم إيقاف تشغيل الجهاز أثناء تقدم التشفير، فستقفل عملية التشفير، وقد تتلف بعض البيانات. ولذلك، تحقق من أن مستوى طاقة البطارية كافٍ قبل بدء التشفير.
- لا يمكن الوصول إلى الملفات المشفرة إلا من الجهاز الذي شُفرت به.
- لا يمكن استخدام بطاقة الذاكرة المشفرة على جهاز آخر من إنتاج LG. قم بتهيئة بطاقة الذاكرة المشفرة لاستخدامها على هاتف محمول آخر.
- يمكنك تنشيط تشفير وحدة تخزين بطاقة SD حتى في حالة عدم تركيب بطاقة الذاكرة في الجهاز. أي بطاقة ذاكرة يتم تركيبها بعد تنفيذ عملية التشفير، سيتم تشفيرها تلقائيًا.



## أخذ لقطات شاشة

يمكنك التقاط صورًا للشاشة الحالية التي تستعرضها.

### عبر اختصار

اضغط مع الاستمرار على مفتاح القفل/التشغيل ومفتاح خفض مستوى الصوت (-) في الوقت نفسه لمدة ثانيتين على الأقل.

• يمكن عرض لقطات الشاشة من مجلد **Screenshots** الموجود في المعرض.

### عبر Capture+

في الشاشة حيث تريد أخذ لقطة شاشة، اسحب شريط الحالة لأسفل، ثم المس [C].

- عند إيقاف تشغيل الشاشة أو قفلها، يمكنك الوصول إلى **Capture+** بالضغط على مفتاح رفع مستوى الصوت (+) مرتين. لاستخدام هذه الميزة، اضغط <  الإعدادات > عامة ثم قم بتشغيل مفتاح الاختصار.
- راجع كتابة ملاحظات على لقطة الشاشة للحصول على التفاصيل.

## إدخال نص

### استخدام Smart keyboard

يمكنك استخدام Smart keyboard لإدخال نص وتحريره.

يمكنك استخدام Smart keyboard لعرض نص أثناء الكتابة دون الحاجة إلى التبديل بين الشاشة ولوحة المفاتيح التقليدية. ويتيح لك هذا العثور على الأخطاء بسهولة وتصحيحها عند الكتابة.

## نقل المؤشر

يمكنك استخدام Smart keyboard لنقل المؤشر إلى الموضع الذي تريده. عند كتابة نص، المس مع الاستمرار مفتاح المسافة، ثم اسحب لليمين أو اليسار.

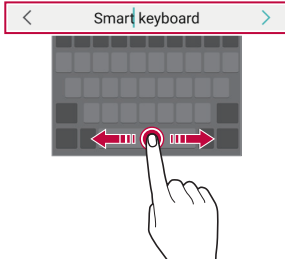

• قد لا يتم دعم هذه الوظيفة في بعض اللغات.



## اقتراح كلمات

تقوم Smart keyboard تلقائيًا بتحليل أنماط الاستخدام لاقتراح الكلمات التي يتكرر استخدامها أثناء الكتابة. وكلما طال استخدامك للجهاز، كانت الاقتراحات أكثر دقة. أدخل النص، ثم المس إحدى الكلمات المقترحة أو اسحب الجانب الأيمن أو الأيسر من لوحة المفاتيح إلى أعلى برفق.

- يتم إدخال الكلمة المحددة تلقائيًا، ولذا فإنك لست بحاجة إلى كتابة كل حرف من الكلمة يدويًا.

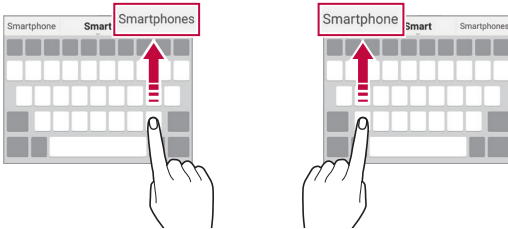

## تغيير تخطيط لوحة المفاتيح QWERTY

يمكنك إضافة مفاتيح أو حذفها أو إعادة ترتيبها بالصف السفلي من لوحة المفاتيح.

1 اضغط على  < الإعدادات < عامة < اللغة والإدخال < لوحة المفاتيح على الشاشة < لوحة مفاتيح LG < ارتفاع وتخطيط لوحة المفاتيح < تخطيط لوحة المفاتيح QWERTY.

بدلاً من ذلك، المس  على لوحة المفاتيح ثم المس ارتفاع وتخطيط لوحة المفاتيح < تخطيط لوحة المفاتيح QWERTY.

2 المس مفتاحًا بالصف السفلي، ثم اسحبه إلى موضع آخر.

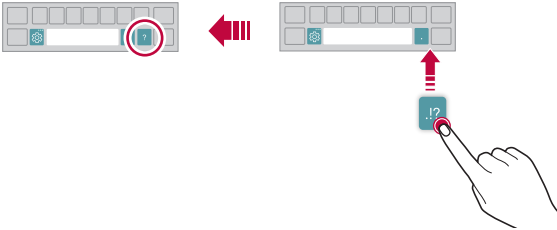



- لا يتوفر هذا الخيار إلا على لوحات مفاتيح QWERTY و QWERTZ و AZERTY.
- قد لا يتم دعم هذه الوظيفة في بعض اللغات.



## تخصيص ارتفاع لوحة المفاتيح

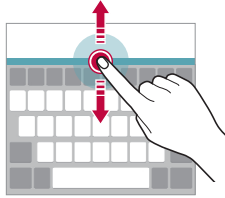

يمكنك تخصيص ارتفاع لوحة المفاتيح لإضفاء مزيد من الراحة على يديك أثناء الكتابة.

- 1 اضغط على  < الإعدادات < عامة < اللغة والإدخال < لوحة المفاتيح على الشاشة < لوحة مفاتيح LG < ارتفاع وتخطيط لوحة المفاتيح < ارتفاع لوحة المفاتيح. بدلاً من ذلك، المس  على لوحة المفاتيح ثم المس ارتفاع وتخطيط لوحة المفاتيح < ارتفاع لوحة المفاتيح.
- 2 اضبط ارتفاع لوحة المفاتيح.



## تحديد وضع لوحة المفاتيح الأفقي

يمكنك تحديد وضع لوحة المفاتيح الأفقي من بين العديد من الخيارات.

- 1 اضغط على  < الإعدادات < عامة < اللغة والإدخال < لوحة المفاتيح على الشاشة < لوحة مفاتيح LG < ارتفاع وتخطيط لوحة المفاتيح < نوع لوحة المفاتيح في العرض الأفقي. بدلاً من ذلك، المس  على لوحة المفاتيح ثم المس ارتفاع وتخطيط لوحة المفاتيح < نوع لوحة المفاتيح في العرض الأفقي.
- 2 حدد وضع لوحة المفاتيح.

## تقسيم لوحة المفاتيح



يمكنك تقسيم لوحة المفاتيح إلى جزأين ووضع أحدهما على أحد جانبي الشاشة عندما تكون الشاشة في وضع أفقي.

لتقسيم لوحة المفاتيح، اقلب الجهاز أفقياً وقم بتمديده بالجانبين أثناء إمساك لوحة المفاتيح بإصبعين. لتوصيل لوحة المفاتيح، أغلقه من خلال الضغط باستخدام إصبعين.



## وضع تشغيل بيد واحدة

يمكنك نقل لوحة المفاتيح إلى أحد جانبي الشاشة حتى يمكنك استخدامها بيد واحدة.

- 1 اضغط على  < الإعدادات < عامة < اللغة والإدخال < لوحة المفاتيح على الشاشة < لوحة مفاتيح LG < ارتفاع وتخطيط لوحة المفاتيح < تشغيل بيد واحدة. بدلاً من ذلك، المس  على لوحة المفاتيح ثم المس ارتفاع وتخطيط لوحة المفاتيح < تشغيل بيد واحدة.
- 2 اضغط على السهم المعروض بجوار لوحة المفاتيح لنقلها في الاتجاه الذي تريده.

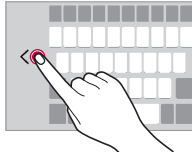

## إضافة لغات إلى لوحة المفاتيح

يمكنك توفير لغات إضافية للإدخال في لوحة المفاتيح.

- 1 المس ○ < الإعدادات < عامة < اللغة والإدخال < لوحة المفاتيح على الشاشة < لوحة مفاتيح LG < تحديد اللغات.
- 2 حدد اللغات التي تريد جعلها متوفرة.

## النسخ واللصق

يمكنك قص أو نسخ نص من تطبيق، ثم تلمصه بعد ذلك في التطبيق نفسه. أو، يمكنك تشغيل تطبيقات أخرى ولصق النص فيها.

- 1 المس مع الاستمرار حول النص الذي تريد نسخه أو لصقه.
- 2 اسحب / لتحديد المنطقة المطلوب النسخ أو القص بها.
- 3 حدد إما قص أو نسخ.
- تتم إضافة النص المقصوص أو المنسوخ إلى الحافظة تلقائيًا.
- 4 المس مع الاستمرار نافذة إدخال النص، ثم حدد **إلصاق**.

• إذا لم يتم نسخ عنصر أو قصه من ذي قبل، فلن يظهر خيار **إلصاق**.

## إدخال نص باستخدام صوت

في لوحة المفاتيح، المس مع الاستمرار ثم حدد **🗣️**.

- لتحسين التعرف على أوامر الصوت، تحدث بوضوح.
- لإدخال نص باستخدام الصوت، تأكد من أن جهازك متصل بشبكة.
- لتحديد اللغة المخصصة لميزة التعرف على الصوت، المس **⚙️ < اللغات** في شاشة التعرف على الصوت.
- قد لا يتم دعم هذه الوظيفة، أو ربما تختلف اللغات المدعومة وفقًا لمنطقة الخدمة.

## Clip Tray

إذا قمت بنسخ أو قص صورة أو نص، فسيتم حفظه تلقائيًا بـ Clip Tray ويمكن لصقه  
بمكان آخر في أي وقت.

- 1 في لوحة المفاتيح، المس  مع الاستمرار ثم حدد . بدلاً من ذلك، المس نافذة إدخال النص مع الاستمرار، ثم حدد **CLIP TRAY**.
- 2 حدد عنصرًا من Clip Tray ثم قم بلصقه.
  - يمكن حفظ 20 عنصرًا كحد أقصى بـ Clip Tray.
  - المس  لقفل العناصر المحفوظة كي لا يتم حذفها حتى عند تجاوز الكمية القصوى. ويمكن قفل عشرة عناصر كحد أقصى. ولحذف العناصر المقفلة، افتح قفلها أولاً.
  - المس  لحذف العناصر المحفوظة بـ Clip Tray.

• قد لا يتم دعم clip tray بواسطة بعض التطبيقات التي يتم تنزيلها.



## عدم الإزعاج

يمكنك تحديد الإشعارات أو كتمها لتجنب الإزعاج لفترة زمنية محددة.

- 1 اضغط على  < الإعدادات < الصوت < عدم الإزعاج.
- 2 اضغط على الوضع ثم قم بتحديد الوضع الذي تريده:
  - **الأولوية فقط:** لتلقي إشعارات بالاهتزاز أو الصوت لتطبيقات محددة. حتى عند تشغيل "الأولوية فقط"، لا تزال تصدر التنبيهات صوتًا.
  - **الصمت التام:** لتعطيل كل من الصوت والاهتزاز.

03

التطبيقات المفيدة

# تثبيت التطبيقات وإزالة تثبيتها

## تثبيت التطبيقات

يمكنك الوصول إلى متجر التطبيقات للبحث عن تطبيقات وتنزيلها.

- يمكنك استخدام SmartWorld، أو متجر Play أو متجر التطبيقات المتوفر لدى مزود الخدمة.

- قد تتطلب بعض متاجر التطبيقات أن يتم إنشاء حساب وتسجيل الدخول من خلاله.
- قد تتطلب بعض التطبيقات دفع رسوم.
- إذا استخدمت بيانات الهاتف المحمول، فقد يتم فرض رسوم على استخدامها تبعًا لخطة التسعير.
- قد تكون SmartWorld غير مدعومة تبعًا للمنطقة أو مزود الخدمة.

## إزالة تثبيت التطبيقات

يمكنك إزالة تثبيت التطبيقات التي لم تعد بحاجة إلى استخدامها من جهازك.

### إزالة التثبيت بإيماءة اللمس مع الاستمرار

من الشاشة الرئيسية، اضغط باستمرار على التطبيق لإلغاء تثبيته، ثم اسحبه إلى **حذف** في أعلى الشاشة.

- إذا كان إلغاء تثبيت التطبيقات قد تم في غضون 24 ساعة بدءًا من الآن، فيمكنك إعادة تثبيتها. راجع **مهملات التطبيقات** للحصول على التفاصيل.

### إزالة التثبيت باستخدام قائمة الإعدادات

المس ○ < الإعدادات < عامة < التطبيقات والإشعارات < معلومات التطبيق، حدّد تطبيقًا، ثم المس بعد ذلك لإلغاء التثبيت.

## إزالة تثبيت التطبيقات من متجر التطبيقات

لإزالة تثبيت أحد التطبيقات، يمكنك الوصول إلى متجر التطبيقات الذي قمت بتنزيل التطبيق منه ثم إزالة تثبيته.

• لا يمكن إزالة تثبيت بعض التطبيقات بواسطة المستخدمين.

## تثبيت التطبيقات وإلغاء تثبيتها أثناء الإعداد

عند تشغيل الجهاز لأول مرة، يمكنك تنزيل التطبيقات الموصى بها. يمكنك التخطي والانتقال إلى الخطوة التالية دون تثبيت.

## مهمات التطبيقات

يمكنك عرض التطبيقات التي تم إلغاء تثبيتها في الشاشة الرئيسية. يمكنك أيضًا إعادة تثبيت التطبيقات التي تم إلغاء تثبيتها خلال 24 ساعة من الآن.

1 اضغط  < الإدارة > مهمات التطبيقات.

يمكنك لمس منطقة فارغة من الشاشة الرئيسية مع الاستمرار، ومن ثم اضغط مهمات التطبيقات.

2 قم بتنشيط الوظيفة التي تريدها:

- استعادة: لإعادة تثبيت التطبيق المحدد.
- : لإزالة التطبيقات التي تم إلغاء تثبيتها بصفة دائمة من الجهاز.

• يتم إزالة التطبيقات تلقائيًا التي تم إلغاء تثبيتها من الجهاز بعد 24 ساعة من إلغاء تثبيتها. إذا أردت إعادة تثبيت التطبيقات التي تم إلغاء تثبيتها، يجب عليك تنزيلها مرة أخرى من متجر التطبيقات.

• يتم تنشيط هذه الميزة في الشاشة الرئيسية الافتراضية فقط. إذا قمت بإلغاء تثبيت تطبيقات أثناء استخدام شاشة EasyHome أو مشغل تطبيقات آخر، يتم إزالتها على الفور وبصفة دائمة من الجهاز.

## اختصارات التطبيقات

من الشاشة الرئيسية، اضغط باستمرار على أيقونة التطبيق، مثل الاتصال والرسائل والكاميرا والمعرض والإعدادات لعرض قائمة الوصول السريع. استخدم التطبيقات بسهولة أكبر من خلال "اختصارات التطبيقات".

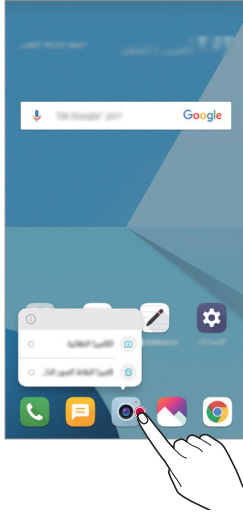

• تتوفر هذه الميزة فقط في بعض التطبيقات.





# الهاتف

## المكالمة الصوتية



قم بإجراء مكالمة هاتفية باستخدام إحدى الطرق المتوفرة، كإدخال رقم هاتف يدويًا وإجراء مكالمة من قائمة الأسماء أو قائمة المكالمات الأخيرة.

### إجراء مكالمة من لوحة الاتصال



- 1 المس <  < اتصال.
- 2 قم بإجراء مكالمة باستخدام طريقة من اختيارك:
  - أدخل رقم هاتف ثم المس .
  - المس رقم الاتصال السريع مع الاستمرار.
  - ابحث عن اسم عن طريق لمس الحرف الأول من الاسم الموجود في قائمة الاسماء، ثم المس .

- لإدخال "+" عند إجراء مكالمة دولية، المس الرقم 0 مع الاستمرار.
- انظر **إضافة أسماء** لمعرفة تفاصيل عن كيفية إضافة أرقام الهاتف إلى قائمة الاتصال السريع.



### إجراء مكالمة من قائمة الاسماء

- 1 المس <  < الاسماء.
- 2 من قائمة الاسماء، حدد اسم ثم المس .

## الرد على مكالمة

- للرد على مكالمة، اسحب  في شاشة المكالمات الواردة.
- عندما تكون سماعة الرأس استيريو متصلة، يمكنك إجراء المكالمات باستخدام زر الاتصال/الإنهاء الموجود بسماعة الرأس.
- لإنهاء مكالمة دون إيقاف تشغيل الشاشة، اضغط على  < الإعدادات < الشبكة < إعدادات المكالمات < عام < الرد على المكالمات وإنهائها وبعد ذلك تنشيط إنهاء المكالمات باستخدام مفتاح التشغيل.

## رفض مكالمة

- لرفض مكالمة واردة، اسحب  عبر شاشة المكالمات الواردة.
- لإرسال رسالة رفض، اسحب خيار رسالة الرفض  عبر الشاشة.
- لإضافة رسالة رفض أو تحريرها، المس  < الإعدادات < الشبكة < إعدادات المكالمات < عام < حظر المكالمات و الرفض برسالة < الرفض برسالة.
- عند ورود مكالمة، اضغط على مفتاح رفع مستوى الصوت (+) أو خفض مستوى الصوت (-) أو القفل/التشغيل لكتم صوت نغمة الرنين أو الاهتزاز أو تحويل المكالمة لوضع الانتظار.

## التحقق من مكالمة واردة أثناء استخدام أحد التطبيقات

- عند استقبال مكالمة أثناء استخدام أحد التطبيقات، يظهر إشعار منبثق في الجزء العلوي من الشاشة. يمكنك استقبال المكالمة أو رفضها أو إرسال رسالة من الشاشة المنبثقة.

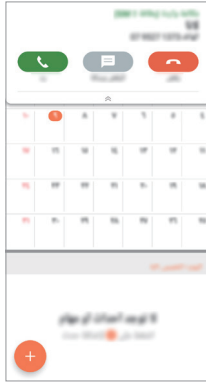

- المس ○ < الإعدادات < الشبكة < إعدادات المكالمات < عام < المزيد < نافذة منبثقة للمكالمة الواردة ثم قد بتحديد الطريقة المطلوبة لعرض المكالمات الواردة أثناء استخدام التطبيق.

## عرض المكالمات الفائتة

إذا فانتك مكالمة، فسيقوم شريط الحالة الموجود أعلى الشاشة بعرض .

لعرض تفاصيل مكالمة فائتة، اسحب شريط الحالة لأسفل. وبدلاً من ذلك، المس ○ <  < السجلات.

## الوظائف التي يمكن الوصول إليها أثناء إجراء مكالمة

أثناء إجراء مكالمة، يمكنك الوصول إلى مجموعة متنوعة من الوظائف بالضغط على الأزرار المرئية على الشاشة:

- تعليق: قم بتعليق المكالمة الحالية.
- الاسماء: لعرض قائمة الاسماء أثناء إجراء مكالمة.
- إنهاء: لإنهاء مكالمة.
- لوحة طلب: لعرض لوحة الطلب أو إخفائها.

- **مكبر الصوت:** لتشغيل وظيفة السماع الخارجية.
- **كتم الصوت:** لكتم صوتك حتى لا يسمعه طرف آخر.
- **Bluetooth:** لتحويل المكالمة إلى جهاز Bluetooth تم إقرانه وتوصيله بجهازك.
- **:** الوصول إلى خيارات اتصال إضافية.

• قد تتباين عناصر الإعدادات المتوفرة تبعًا للمنطقة أو مزود الخدمة.



## إجراء اتصال ثلاثي الاتجاهات

يمكنك الاتصال باسم آخر أثناء إجراء مكالمة.

- 1 المس < **إضافة مكالمة** أثناء إجراء مكالمة.
- 2 أدخل رقم هاتف ثم المس .
- تظهر المكالمتان على الشاشة في الوقت نفسه، وتوضع المكالمة الأولى قيد الانتظار.
- 3 ولبدء مكالمة جماعية، المس **دمج المكالمات**.

• قد يتم مطالبتك بدفع رسوم على كل مكالمة. استشر مزود الخدمة الخاص بك لمزيد من المعلومات.



## عرض سجلات المكالمات

- لعرض سجلات المكالمات الأخيرة، المس  < **السجلات**. وعندئذٍ يمكنك استخدام الوظائف التالية:
- لعرض سجلات تفاصيل المكالمات، حدد اسم. للاتصال بالاسم المحدد، المس .
  - لحذف سجلات المكالمات، المس < **حذف**.

• قد تختلف مدة المكالمة المعروضة عن رسوم المكالمة. استشر مزود الخدمة الخاص بك لمزيد من المعلومات.



## تكوين خيارات الاتصال

يمكنك تكوين خيارات الاتصال المختلفة.

- 1 المس <  < اتصال أو السجلات.
- 2 المس > : < إعدادات المكالمات ثم قم بتكوين الخيارات التي تلائم تفضيلاتك.



## الرسائل

### إرسال رسالة

يمكنك إنشاء رسائل وإرسالها إلى الأسماء الموجودة لديك باستخدام تطبيق الرسائل.

- قد يتم فرض رسوم إضافية على إرسال الرسائل للخارج. استشر مزود الخدمة الخاص بك لمزيد من المعلومات.



- 1 المس < .
- 2 المس +.
- 3 حدد مستلمًا وأنشئ رسالة.
  - لإرفاق ملفات، المس .
  - للوصول إلى عناصر القائمة الاختيارية، المس >.
- 4 المس إرسال لإرسال الرسالة.

### قراءة رسالة

يمكنك عرض الرسائل التي تم تبادلها مرتبة حسب الاسم.

- 1 المس < .
- 2 حدد اسم من قائمة الرسائل.

## تكوين إعدادات الرسائل

يمكنك تغيير إعدادات الرسائل لملائمة تفضيلاتك.

1 المس < .

2 المس < : < الإعدادات من قائمة الرسائل.

## الكاميرا

### بدء تشغيل الكاميرا



يمكنك التقاط صورة أو تسجيل فيديو لإظهار التقدير لكل لحظاتك الثمينة.

المس < .

- قبل التقاط صورة أو تسجيل فيديو، امسح عدسة الكاميرا بقطعة قماش ناعمة.
- وكن حريصًا ألا تتعرض عدسة الكاميرا للتلطيخ من خلال أصابعك أو مادة غريبة أخرى.
- قد تكون الصور المضمنة في دليل المستخدم هذا مختلفة عن تلك الموجودة في الجهاز الفعلي.
- يمكن عرض الصور ومقاطع الفيديو أو تحريرها من المعرض. راجع **نظرة عامة على المعرض** للحصول على التفاصيل.

## تغيير وضع الكاميرا

يمكنك تحديد وضع الكاميرا الذي يناسب بينتك كي تتمكن من التقاط صورة أو تسجيل فيديو بطريقة مريحة وسهلة.





اضغط على  < ، ثم قم بتحديد الوضع المطلوب.

- اضغط باستمرار على أيقونة الوضع واسحبها إلى الموقع المطلوب لتغيير ترتيب الوضع.



## الوضع تلقائي

يمكنك التقاط صور أو تسجيل مقاطع فيديو عن طريق التحديد من بين مختلف أوضاع وخيارات الكاميرا.

- 1 المس  < ، ثم المس الوضع < تلقائي (A) >.
- 2 لالتقاط صورة، المس . لتسجيل فيديو، المس .







## التقاط صورة

- 1 حدد وضع الكاميرا، ثم المس الهدف لتركيز بؤرة الكاميرا عليه.
- 2 المس  لالتقاط صورة.
- يمكنك أيضًا الضغط على مفتاح خفض مستوى الصوت (-) أو رفع مستوى الصوت (+) لالتقاط صورة.

• عند إيقاف تشغيل الشاشة أو قفلها، ابدأ تشغيل الكاميرا بالضغط على مفتاح خفض مستوى الصوت (-) مرتين. اضغط  < الإعدادات < عامة < مفتاح الاختصار.



## تسجيل فيديو





- 1 حدد وضع الكاميرا، ثم المس الهدف لتركيز بؤرة الكاميرا عليه.
- 2 المس .
- لالتقاط صورة أثناء تسجيل الفيديو، المس .
- لإيقاف تسجيل الفيديو مؤقتًا، المس . لاستئناف تسجيل الفيديو، المس .
- 3 المس  لإنهاء تسجيل الفيديو.

## تخصيص خيارات الكاميرا

يمكنك تخصيص مجموعة متنوعة من خيارات الكاميرا لملائمة تفضيلاتك. ما عليك سوى لمس  على الشاشة.

• تتباين الخيارات المتوفرة تبعًا للكاميرا المحددة (الكاميرا الأمامية أو الخلفية) ووضع الكاميرا المحدد.



-  : التقط صورة أو سجل فيديو مع FullVision (بنسبة عرض إلى ارتفاع تبلغ 18:9).
-  : حدد قيمًا لحجم ونسبة العرض إلى الارتفاع الخاصة بالتقاط الصور.
-  : حدد قيمًا لحجم ودقة تسجيل مقاطع الفيديو.
-  : اضبط المؤقت لالتقاط الصور أو تسجيل مقاطع الفيديو تلقائيًا بعد فترة زمنية محددة.

للحصول على صور بألوان حية، وإضافة مؤثرات لإضفاء المزيد من الجودة حتى في حالة التقاطها في مواجهة الضوء. يتم توفير هذه الوظائف من خلال ميزة النطاق الديناميكي المرتفع (HDR) المزودة في الكاميرا.	<b>HDR</b>
تقليل ضبابية الحركة أثناء تسجيل فيديو.	<b>التسجيل الثابت</b>
لالتقاط الصور عن طريق الأوامر الصوتية.	<b>لاقط الإبتساماة</b>
قم بقراءة رمز QR من شاشة معاينة الكاميرا.	<b>مسح رمز QR</b>
حفظ الصورة من خلال بيانات موقع GPS.	<b>إرفاق المواقع</b>
لعرض شبكات الموجه حتى يمكنك التقاط صور أو تسجيل مقاطع فيديو اعتمادًا على الخطوط المرجعية الأفقية والرأسية.	<b>الشبكة</b>
حدد ما إذا كنت ترغب في تخزين الصور ومقاطع الفيديو في وحدة تخزين داخلية أو بطاقة SD. (يتوفر عند إدخال بطاقة الذاكرة.)	<b>التخزين</b>
توفير المساعدة لجميع قوائم الكاميرا.	<b>مساعدة</b>

### خيارات إضافية بالكاميرا الأمامية

يمكنك التقاط صورة ذاتية من خلال تحديد الخيار الخاص بها بين التقاط إيماءة اليد و التقاط الصور تلقائياً.	<b>لقطة ذاتية</b>
حفظ الصور بشكل معكوس بعد التقاط الصور الذاتية.	<b>عكس الصورة</b>
يسمح لك بعرض الصورة على الفور بعد التقاط الصورة.	<b>عرض الإيماءة</b>





• عند استخدام الكاميرا الأمامية، يمكنك ضبط عامل التصفية ولون البشرة.



## أوضاع الكاميرا المتنوعة

### طعام





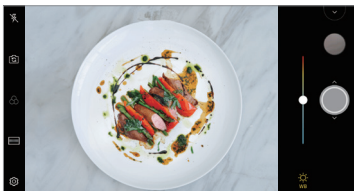



يمكنك التقاط صورة أو تسجيل فيديو من خلال ضبط شريط تمرير الألوان وتوازن اللون الأبيض.

- 1 المس < , ثم المس الوضع < .
- 2 لالتقاط صورة، المس .
- اسحب شريط تمرير الألوان الموجود على الشاشة لضبط مستوى توازن اللون الأبيض وحدد أفضل لون.
- في حالة عدم عرض شريط التمرير، المس  لضبط توازن اللون الأبيض.



### لقطة المطابقة

اربط صورتين أو مقطعين فيديو معًا، ثم احفظهما كوحدة محتوى واحد.

- 1 المس < , ثم المس الوضع < .
- 2 لالتقاط صورة، المس .
-  : سجّل شائتين منقسمتين في الوقت نفسه.
-  : سجّل شائتين منقسمتين كل منهما على حدة.
-  : قم باستيراد الصور أو مقاطع الفيديو أو الصور السابقة لإنشاء لقطة متوافقة.
-  : قم بتدوير الصور الفوتوغرافية أو الصور المستوردة.
-  : قم بتغيير ترتيب الصور الفوتوغرافية أو الصور المستوردة.



### التقاط دليلي

يمكنك استخدام صورة كدليل لالتقاط صور بالتركيب نفسه. يمكن استخدام أية صورة في المعرض كدليل.



1 المس ○ < ●, ثم المس الوضع < [ ] .

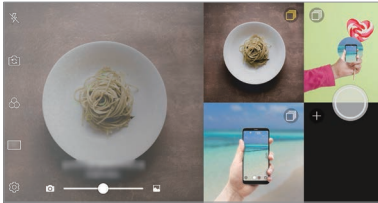

2 ضع الموضوع المرغوب على صورة دليل شفافة، ثم المس ○ .  
 • استخدم الشريط المنزلق للتحكم في شفافية الخلفية.



## التقاط Snap

يمكنك التقاط صورة أو تسجيل فيديو ومعاينته على الفور.

1 المس < , ثم المس الوضع < .

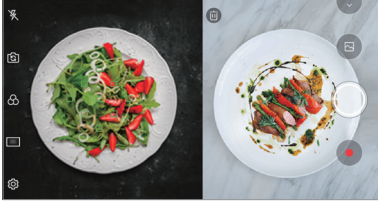

2 المس <  لالتقاط صورة. لتسجيل فيديو، المس < .



## التقاط شبكي

يمكنك التقاط صور أو تسجيل مقاطع فيديو لأربعة مشاهد مختلفة بشكل متتالي، ثم حفظهم كمحتوى واحد.

يمكنك التقاط صور أو تسجيل مقاطع فيديو لمدة 3 ثوان بشكل متتالي، ثم حفظهم كملف واحد.

1 المس < , ثم المس الوضع < .

2 المس <  لالتقاط صورة.

3 اضغط <  للتحفظ.

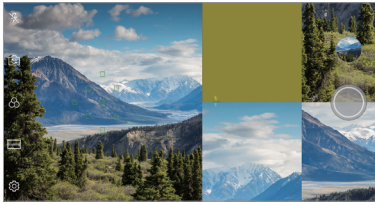





• المس الصورة/مقطع الفيديو الذي تم التقاطه مسبقًا لإعادة التقاطه.





## بانوراما

يمكنك إنشاء صورة بانورامية عن طريق تحريك الكاميرا في اتجاه واحد لتصوير الهدف ودمج اللقطات المتتالية في عرض أكبر.

- 1 المس  < , ثم المس **الوضع** < .
- 2 المس  ثم حرك الكاميرا ببطء في اتجاه واحد.
  - حرّك الجهاز باتباع اتجاه السهم الوارد في الإرشادات.
- 3 المس  للتوقف عن التقاط الصور البانورامية.



## صور متلاحقة

- يمكنك أخذ لقطات متلاحقة لإنشاء صور متحركة.
- في الوضع تلقائي، المس  مع الاستمرار.
- يتم أخذ لقطات متتالية بسرعة ثابتة أثناء الضغط المستمر على .

- يمكن التقاط حتى 30 صورة.
- تتوفر هذه الميزة فقط في أوضاع معينة.



## ميزات مفيدة أخرى في تطبيق الكاميرا

### التبديل بين الكاميرتين

يمكنك التبديل بين الكاميرا الأمامية والخلفية لاختيار الكاميرا التي تلائم بينتك. على شاشة الكاميرا، المس [📷] أو اسحب الشاشة في أي اتجاه للتبديل بين الكاميرا الأمامية والخلفية.

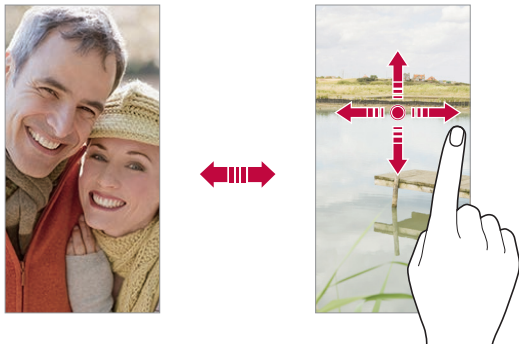

- استخدم الكاميرا الأمامية لالتقاط صور ذاتية. راجع **لقطة ذاتية** للحصول على التفاصيل.



### التكبير أو التصغير

- يمكنك استخدام التكبير أو التصغير في شاشة الكاميرا أثناء التقاط صورة أو تسجيل فيديو.
- على شاشة الكاميرا، قم بضم أو فرد إصبعك على شاشة الكاميرا للتكبير أو التصغير، ثم استخدم شريط التمرير +/- المعروف.
- ويمكنك أيضاً سحب زر ⦿ للأعلى أو الأسفل أو يساراً أو يميناً (بحسب اتجاه الجهاز). تتوفر هذه الميزة فقط في أوضاع معينة.

- لا تتوفر ميزة التكبير/التصغير عند استخدام الكاميرا الأمامية في وضع الصور الذاتية.





## لقطة ذاتية

يمكنك استخدام الكاميرا الأمامية لعرض وجهك على الشاشة والتقاط صورة ذاتية له.

### التقاط إيماءة اليد

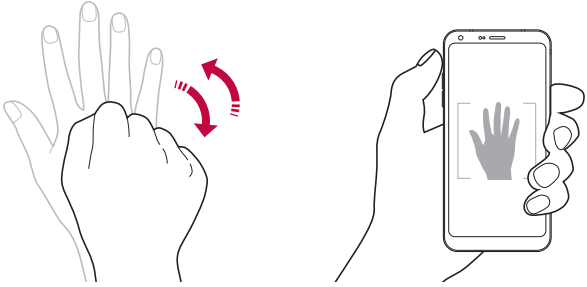
- يمكنك التقاط صور ذاتية باستخدام الإيماءات.
- ما عليك سوى إظهار كف يدك أمام الكاميرا الأمامية ثم إطباق قبضتك.
- يمكنك أيضًا قبض يديك، ثم فتحها باتجاه الكاميرا الأمامية.
- سيتم التقاط الصورة خلال ثلاث ثوانٍ.



- لاستخدام هذه الميزة، قم بالتبديل إلى وضع الكاميرا الأمامية، ثم المس  < لقطه ذاتية < التقاط إيماءة اليد.
- تأكد من أن راحة يدك وقبضتها موجودتان ضمن الخط المرجعي حتى يمكن للكاميرا اكتشافهما.
- قد لا تتوفر هذه الميزة عند استخدام بعض ميزات الكاميرا.



## التقاط الصور تلقائياً

يمكنك استخدام ميزة اكتشاف الوجه لالتقاط صور ذاتية بطريقة مريحة وسهلة. يمكنك ضبط الجهاز وبالتالي عندما تنظر إلى الشاشة، تكتشف الكاميرا الأمامية وجهك وتلتقط صورة ذاتية تلقائياً.

- عندما تكتشف الكاميرا الأمامية وجهك، يظهر إطار الدليل باللون الأبيض. إذا توقف العنصر الذي بداخل الإطار الإرشادي عن الحركة، فسيتحول الإطار الإرشادي إلى اللون الأصفر، وستلتقط الكاميرا صورة.

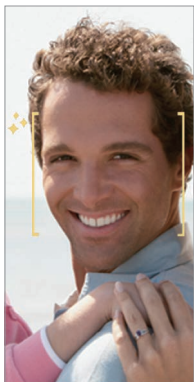

• المس  < لقطة ذاتية < التقاط الصور تلقائياً لتمكين ميزة "التقاط الصور تلقائياً".

## لقطات تسلسلية مع فواصل زمنية

- يمكنك التقاط لقطات تسلسلية مع فواصل زمنية للصور الذاتية.
- أثناء استخدام الكاميرا الأمامية، يمكنك إظهار كف يدك أمام الكاميرا الأمامية ثم إطباق قبضتك مرتين سريعاً.
- يتم التقاط أربع صور خلال فاصل زمني منتظم بعد تأخير المؤقت لمدة ثلاث ثوانٍ.

## عرض الإيماءة

بعد التقاط صورة ذاتية باستخدام الكاميرا الأمامية، يمكنك معاينة الصورة الذاتية مباشرة عن طريق وضع الشاشة بالقرب من وجهك.

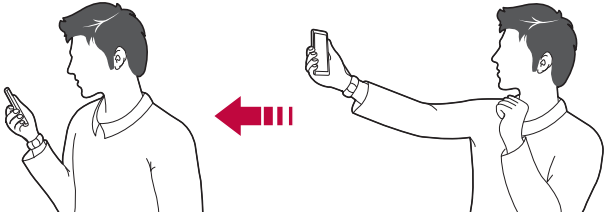

- المس < ⚙️ > عرض الإيماءة لتمكين ميزة "عرض الإيماءة".
- يتم عرض معاينة واحدة فقط في كل مرة يتم فيها التقاط صورة.
- إذا قمت بتدوير الجهاز أثناء عرض شاشة المعاينة، تتبدل الشاشة إلى وضع الكاميرا.

## عكس الصورة

قبل التقاط صورة باستخدام الكاميرا الأمامية، اضغط على < ⚙️ > **عكس الصورة**. يتم عكس الصورة أفقيًا.

- عند استخدام الكاميرا الأمامية، يمكنك تغيير كيفية التقاط الصور الذاتية في خيارات الكاميرا. راجع **تخصيص خيارات الكاميرا** للحصول على التفاصيل.

## المشاركة السريعة

يمكنك مشاركة صورة أو فيديو باستخدام التطبيق الذي تريده مباشرة بعد التقاط الصورة أو تسجيل الفيديو.

1 المس < ○ لالتقاط صورة أو تسجيل فيديو.

2 المس أيقونة التطبيق التي تظهر على الشاشة للمشاركة باستخدام هذا التطبيق. ويمكنك أيضًا سحب الأيقونة إلى الاتجاه المعاكس لرؤية التطبيقات الأخرى التي يمكنك استخدامها لمشاركة الصور ومقاطع الفيديو لديك.

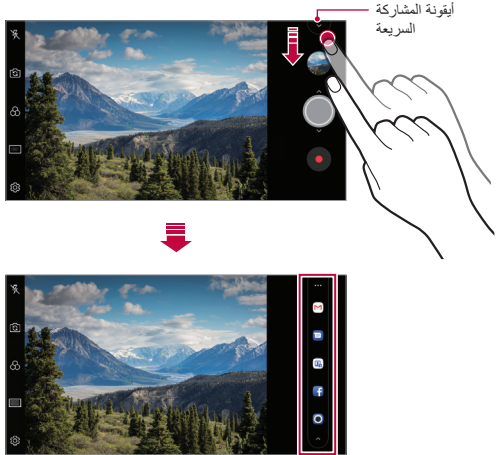

- قد يختلف التطبيق الذي تعرضه أيقونة المشاركة السريعة تبعًا لنوع وتكرار الوصول إلى التطبيقات المثبتة على الجهاز.
- تتوفر هذه الميزة فقط في أوضاع معينة.



# المعرض

## نظرة عامة على المعرض

يمكنك عرض الصور والفيديوهات المحفوظة على جهازك وإدارتها.

1 المس < > .

• يتم عرض الصور ومقاطع الفيديو المحفوظة حسب المجلد.

2 المس أحد المجلدات واختر ملفاً.

• اعرض الملف المحدد في وضع ملء الشاشة.

• أثناء عرض صورة، اسحب لليساار أو اليمين لعرض الصورة السابقة أو التالية.

• أثناء عرض فيديو، اسحب لليساار أو اليمين لإرجاع فيديو أو التقديم السريع له.

• قد لا يتم دعم بعض تنسيقات الملفات اعتماداً على البرامج المثبتة.

• قد لا يتم فتح بعض الملفات بسبب الترميز.

• قد تتسبب الملفات التي تتجاوز الحد الأقصى للحجم في حدوث أخطاء.

## عرض الصور

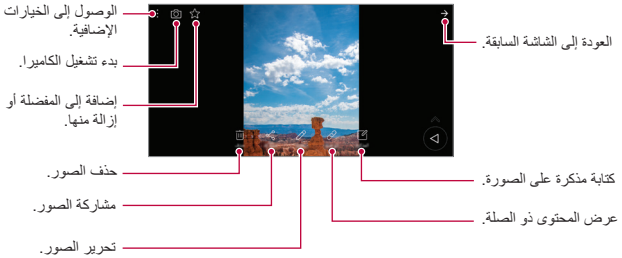

• لعرض عناصر القائمة، المس الشاشة برفق. لإخفاء عناصر القائمة، المس الشاشة مرة أخرى.

## كتابة مذكرة على الصورة

- 1 أثناء عرض صورة، المس .
  - 2 اكتب مذكرة على الصورة، ثم المس **حفظ**.
- يتم تطبيق المذكرة على الصورة.

 • قد لا تدعم بعض الصور ميزة المذكرة.

## المحتوى ذو الصلة

يمكنك تحرير الصور ذات الصلة في "المعرض".  
راجع **المحتوى ذو الصلة** للحصول على التفاصيل.

## تحرير الصور

- 1 أثناء عرض صورة، المس .
  - 2 استخدم مجموعة متنوعة من المؤثرات والأدوات لتحرير الصورة.
  - 3 المس **حفظ** لحفظ التغييرات.
- يتم كتابة التغييرات على الملف الأصلي.
  - لحفظ الصورة التي تم تحريرها كملف آخر، المس **> حفظ نسخة**.

## تشغيل فيديو

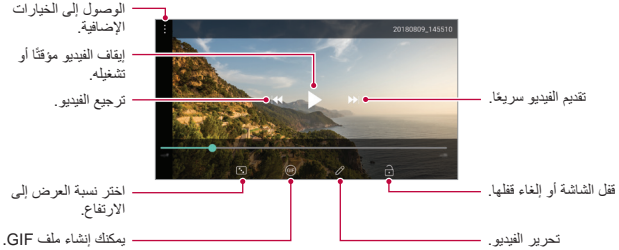

- لضبط مستوى الصوت، اسحب الجانب الأيمن من شاشة الفيديو لأعلى أو أسفل.
- لضبط سطوع الشاشة، اسحب الجانب الأيسر من الشاشة لأعلى أو لأسفل.

## تحرير مقاطع الفيديو

- 1 أثناء عرض فيديو، المس .
- 2 استخدم مجموعة متنوعة من المؤثرات وأدوات التحرير لتحرير الفيديو.

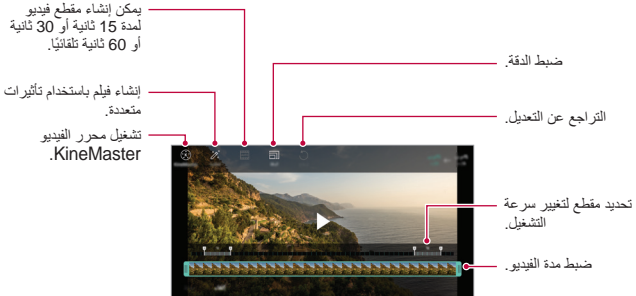

- 3 المس **حفظ** لحفظ التغييرات.

## إنشاء فيلم

يمكنك إنشاء فيلم جديد من خلال تجميع الصور ومقاطع الفيديو معاً.  
راجع **إنشاء فيلم** للحصول على التفاصيل.

## إنشاء ملف GIF

يمكنك إنشاء ملف GIF بسهولة باستخدام فيديو مُسجل.  
راجع **إنشاء ملف GIF** للحصول على التفاصيل.

## حذف الملفات

يمكنك حذف ملفات باستخدام أحد الخيارات التالية:

- المس باستمرار أحد الملفات من قائمة الملفات، ثم **المس حذف**.
- **المس** من قائمة الملفات، واحذف الملفات المطلوبة.
- تنتقل الملفات المحذوفة بصورة تلقائية إلى **المهملات** ويمكن استعادتها إلى المعرض خلال 7 أيام.
- **المس** لحذف الملفات نهائياً. في هذه الحالة، لا يمكن استعادة الملفات.

## مشاركة الملفات

يمكنك مشاركة ملفات باستخدام أحد الخيارات التالية:

- أثناء عرض صورة، **المس** لمشاركة الملف باستخدام الطريقة التي تريدها.
- أثناء عرض فيديو، **مشاركة** لمشاركة الملف باستخدام الطريقة التي تريدها.
- **المس** من قائمة الملفات لتحديد ملفات ومشاركتها باستخدام الطريقة التي تريدها.

# الإسماء

## نظرة عامة على الإسماء

يمكنك حفظ الإسماء وإدارتها.  
المس ○ < أساسيات < الإسماء.

## إضافة أسماء

### إضافة أسماء جديدة

- 1 في شاشة قائمة الإسماء، المس +.
- 2 أدخل تفاصيل الاسم، ثم المس حفظ.

### استيراد الإسماء

يمكنك استيراد أسماء من جهاز تخزين آخر.

- 1 على شاشة قائمة الأسماء، المس : < التحكم في الإسماء < استيراد.
- 2 حدد الموقعين المصدر والهدف للاسم التي تريد استيراده، ثم المس موافق.
- 3 حدد الأسماء والمس استيراد.

### إضافة أسماء إلى قائمة أرقام الاتصال السريع

- 1 على شاشة قائمة الأسماء، المس : < الاتصال السريع.
- 2 المس إضافة اسم من أرقام الاتصال السريع.
- 3 حدد اسم.

• أثناء إضافة اسم جديد، المس  لإضافة رقم اتصال سريع.



## البحث عن أسماء

يمكنك البحث عن الاسماء باستخدام أحد الخيارات التالية:

- المس Q من أعلى قائمة الأسماء، ثم أدخل معلومات الاتصال أو رقم الهاتف.
- قم بالتمرير في قائمة الاسماء لأعلى أو لأسفل.
- من فهرس شاشة قائمة الاسماء، المس الحرف الأول من الاسم.

• المس Q من أعلى قائمة الأسماء، ثم أدخل معلومات الاتصال أو رقم الهاتف لعرض كل تفاصيل البحث من سجل المكالمات أو الأسماء أو المجموعات.



## قائمة الاسماء

### تحرير الاسماء

- 1 في شاشة قائمة الاسماء، حدد اسم.
- 2 على شاشة تفاصيل الاسماء، المس ✎ لتحرير التفاصيل.
- 3 المس حفظ لحفظ التغييرات.

### حذف الاسماء

يمكنك حذف الأسماء باستخدام أحد الخيارات التالية:

- في شاشة قائمة الأسماء، المس مع الاستمرار اسماً تريد حذفه، ثم المس حذف الاسم.
- المس : < حذف على شاشة قائمة الأسماء.

### إضافة مفضلة

يمكنك تسجيل اسماء متكررة الاستخدام كمفضلة.

- 1 في شاشة قائمة الاسماء، حدد اسم.
- 2 على شاشة تفاصيل الاسماء، المس ☆.

## إنشاء مجموعات

- 1 من قائمة مجموعة الأسماء، المس +.
- 2 أدخل اسمًا جديدًا للمجموعة.
- 3 المس إضافة أعضاء، وقم بتحديد الأسماء، ثم المس إضافة.
- 4 المس حفظ لحفظ المجموعة الجديدة.

## QuickMemo+

### نظرة عامة على QuickMemo+

يمكنك تدوين ملاحظات مبتكرة باستخدام مجموعة متنوعة من الخيارات التي تخص هذه الميزة المتقدمة بالمفكرة، كإدارة الصور ولقطات الشاشة، والتي لا تكون مدعومة بالمفكرة التقليدية.

### إنشاء ملاحظة

- 1 المس ○ < QuickMemo+.
- 2 المس + لتتسنى ملاحظة.
  - ✓ : لحفظ ملاحظة.
  - ⏪ : تراجع عن التحرير السابق.
  - ⏩ : أعد عمليات التحرير المحذوفة مؤخرًا.
  - T : لإدخال ملاحظة باستخدام لوحة المفاتيح.
  - ✎ : لكتابة الملاحظات يدويًا.
  - ✎ : لمسح الملاحظات المكتوبة بخط اليد.
  - ⏏ : للتكبير أو التصغير، وتدوير أو محو أجزاء من الملاحظة المكتوبة بخط اليد.
  - ⋮ : الوصول إلى الخيارات الإضافية.
- 3 المس ✓ لحفظ الملاحظة.

## كتابة ملاحظات على الصور

- 1 المس ○ < QuickMemo+.
- 2 المس [📷] لالتقاط صورة، ثم المس موافق.
  - يتم إرفاق الصورة تلقائيًا بالمفكرة.
- 3 المس T أو ✎ لكتابة ملاحظات على الصورة.
  - اكتب الملاحظات يدويًا على الصورة.
  - أدخل النص أسفل الصورة.
- 4 المس ✓ لحفظ الملاحظة.

## كتابة ملاحظات على لقطة الشاشة

- 1 أثناء عرض الشاشة التي تريد التقاط صورة لها، اسحب شريط الحالة لأسفل ثم اضغط [📷].
  - تظهر لقطة الشاشة كخلفية للمفكرة. تظهر أدوات الذاكرة أعلى الشاشة.
- 2 قم بقص الصورة (عند الضرورة) وتدوين الملاحظات كما تشاء.
  - اكتب الملاحظات يدويًا على الصورة.
- 3 المس ✓ ثم احفظ الملاحظات في الموقع الذي تريده.
  - يمكنك عرض الملاحظات المحفوظة إما في QuickMemo+ أو المعرض.
  - لحفظ الملاحظات بنفس المكان في كل الأوقات، حدد خانة الاختيار **استخدم الافتراضي لهذا الإجراء** ثم حدد تطبيقًا.

- يمكن التقاط الشاشة بالكامل باستخدام ميزة الالتقاط أثناء التمرير.
- أثناء استخدام تطبيق، مثل الرسائل و Chrome، اسحب لوحة الإشعارات لأسفل، ثم المس < Capture+ موسع لالتقاط الشاشة بالكامل التي تعرضها حاليًا كملف واحد.
- تتوفر هذه الميزة فقط في بعض التطبيقات التي تدعم ميزة الالتقاط أثناء التمرير.



# الساعة

## التنبيه

يمكنك ضبط تنبيه لتشغيله في وقت محدد.

- 1 المس ○ < أساسيات < الساعة < التنبيه.
- 2 المس + لإضافة تنبيه جديد.
- 3 قم بتكوين إعدادات التنبيه ثم المس حفظ.

- إذا حددت تنبيهًا تم ضبطه مسبقًا، فيمكنك تحريره.
- لحذف تنبيه، المس  بأعلى الشاشة. أو بدلاً من ذلك، المس التنبيه مع الاستمرار.

## الساعة العالمية

يمكنك عرض الوقت الحالي لمدن عبر العالم.

- 1 المس ○ < أساسيات < الساعة < الساعة العالمية.
- 2 المس + لإضافة مدينة.

## المؤقت

يمكنك ضبط المؤقت لتشغيل تنبيه بعد فترة زمنية محددة.

- 1 اضغط على ○ < أساسيات < الساعة < المؤقت.
- 2 اضبط الوقت ثم المس بدء.
- لإيقاف المؤقت مؤقتًا، المس توقف. ولاستئنافه، المس استئناف.
- 3 المس إيقاف لإيقاف تنبيه المؤقت.

## ساعة الإيقاف

يمكنك استخدام ساعة الإيقاف لتسجيل وقت الدورة.

- 1 المس ○ < أساسيات < الساعة < ساعة الإيقاف.
- 2 المس بدء لبدء ساعة الإيقاف.
- لتسجيل وقت الدورة، المس الدورة.

- 3 المس توقف لإيقاف ساعة الإيقاف مؤقتًا.
- لاستئناف ساعة الإيقاف، المس استئناف.
- لمسح كافة السجلات وإعادة بدء ساعة الإيقاف، اضغط إعادة ضبط.

## التقويم

### نظرة عامة على التقويم

يمكنك استخدام التقويم لإدارة الأحداث والمهام.

### إضافة أحداث

- 1 المس ○ < أساسيات < التقويم.
- 2 حدد تاريخًا ثم المس +.
- 3 أدخل تفاصيل الحدث، ثم المس حفظ.

### مزامنة الأحداث

المس : < التقويمات المطلوب مزامنتها، وحدد التقويم الذي ترغب في مزامنته.

- عند حفظ الأحداث الخاصة بك من الجهاز على حساب Google، يتم مزامنتها تلقائيًا مع تقويم Google أيضًا. بعد ذلك، يمكنك مزامنة أجهزة أخرى مع تقويم Google كي يكون لدى تلك الأجهزة الأحداث ذاتها الموجودة على جهازك وبالتالي يمكنك إدارة الأحداث على تلك الأجهزة.

## مهام

يمكنك تسجيل المهام بجهازك لإدارة الجداول بسهولة.

- 1 المس ○ < أساسيات < مهام.
- 2 المس + لإضافة مهمة.
- 3 أدخل تفاصيل المهمة، ثم المس حفظ.

# الموسيقى

يمكنك تشغيل وإدارة الأغاني أو الألبومات الموسيقية.

1 المس ○ < أساسيات < موسيقى.

2 حدد فئة.

3 حدد ملف موسيقى.

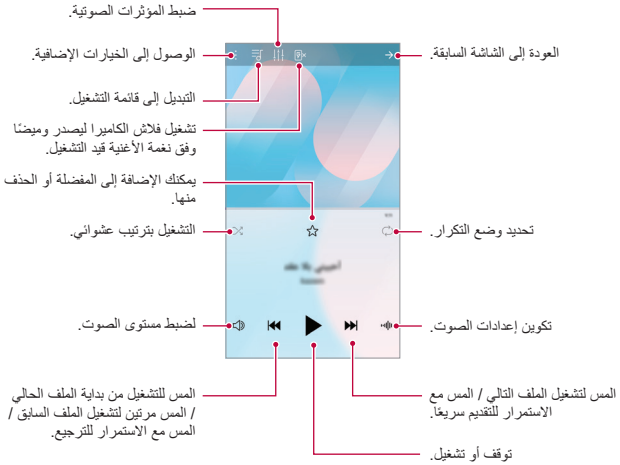

- قد لا يتم دعم بعض تنسيقات الملفات اعتمادًا على البرامج المثبتة.
- قد تتسبب الملفات التي تتجاوز الحد الأقصى للحجم في حدوث أخطاء.
- يقوم مالكو حقوق النشر الدوليون بحماية ملفات الموسيقى أو تتم حمايتها بموجب قوانين حقوق النشر. لذا فإنه يلزمك الحصول على إذن قانوني قبل نسخ ملف موسيقى. ولتنزيل ملف موسيقى أو نسخه، ينبغي أولاً التحقق من قوانين حقوق النشر الخاصة بالبلد المعني.

## الآلة الحاسبة

يمكنك استخدام نوعين من أنواع الحاسبات: الحاسبة الأساسية والحاسبة العلمية.

- 1 اضغط ○ < أساسيات < الآلة الحاسبة.
  - 2 استخدم لوحة المفاتيح لإجراء عملية حسابية.
- لاستخدام الحاسبة العلمية، اسحب شريط التمرير في الجهة اليمنى من الشاشة إلى اليسار.
  - لإعادة إجراء حساب، المس الزر **حذف** مع الاستمرار.

## البريد الإلكتروني

استخدم تطبيق البريد الإلكتروني لإرسال واستقبال رسائل البريد الإلكتروني من بريد الويب أو الحسابات الأخرى، من خلال استخدام POP3 أو IMAP، أو استخدام حساب Exchange لمتطلبات البريد الإلكتروني للشركات.

### إعداد حساب البريد الإلكتروني

يدعم هاتفك عدة أنواع من حسابات البريد الإلكتروني ويسمح بإعداد حسابات متعددة للبريد الإلكتروني في وقت واحد.

قبل إعداد حساب البريد الإلكتروني، تأكد أن لديك اسم مستخدم (معرف المستخدم)، كلمة مرور، اسم الخادم، وما إلى ذلك، حتى تتمكن من الإعداد بنجاح.

- 1 المس ○ < أساسيات < البريد الإلكتروني.
  - 2 قم باتباع الإرشادات التي تظهر على الشاشة لإعداد حساب البريد الإلكتروني.
- يتم إعداد حساب البريد الإلكتروني وسوف تبدأ في الحصول على رسائل البريد الإلكتروني.

## المسجل الصوتي

يمكنك تسجيل صوتك أو أصوات آخرين من أحداث مهمة وحفظها. ويمكن تشغيل الملفات الصوتية المسجلة أو مشاركتها.

- 1 المس ○ < أساسيات < المسجل الصوتي.
  - لإضافة حدث، المس : < إضافة العلامات < إضافة ضمن الحدث. وقم بعد ذلك بإضافة الحدث إلى التاريخ الذي تريده.
  - لحفظ تفاصيل موقع التسجيلات، المس : < إضافة العلامات < إضافة ضمن الموقع.
- 2 المس ●
  - لإيقاف التسجيل مؤقتًا، المس ॥.
- 3 المس ■ لإنهاء التسجيل.
  - يتم حفظ الملف تلقائيًا وتظهر شاشة الملفات التي تم تسجيلها.
- 4 المس ▶ لتشغيل الصوت المسجل.

المس ≡ لعرض الملفات التي تم تسجيلها. ويمكنك تشغيل الملفات الصوتية المسجلة من القائمة.

## راديو FM

يمكنك الاستماع إلى راديو FM.

اضغط ○ < أساسيات < راديو FM.

- لاستخدام هذا التطبيق، قم أولاً بتوصيل سماعة الرأس بالجهاز؛ وعندئذ ستعمل السماعة بمثابة هوائي لاسلكي.
- قد لا يتم دعم هذه الوظيفة تبعًا للمنطقة.

## إدارة الملفات

يمكنك عرض الملفات المحفوظة على جهازك أو على Cloud وإدارتها.

- 1 المس ○ < الإدارة < إدارة الملفات.
- 2 المس ≡ وحدد موقع التخزين المرغوب فيه.

## Smart Doctor

يمكنك استخدام Smart Doctor لتشخيص حالة الجهاز وتحسينها.

- 1 المس ○ < الإدارة < Smart Doctor.

## LG Mobile Switch

انقل البيانات بسهولة من جهاز مستخدم إلى جهاز جديد باستخدام LG Mobile Switch.

- 1 المس ○ < الإدارة < LG Mobile Switch.  
يمكن أيضًا الضغط على ○ < الإعدادات < عامة < النسخ الاحتياطي < LG Mobile Switch.
- 2 اتبع الإرشادات المعروضة على الشاشة لتحديد طريقة النقل المطلوبة.

- لن يتم نسخ البيانات الموجودة بحساب Google احتياطيًا. وعندما تقوم بمزامنة حسابك على Google، يتم تخزين تطبيقات Google وأسماء Google وتقييم Google وبيانات تطبيق مذكرة Google والتطبيقات التي تم تنزيلها من متجر Play على تطبيق Drive تلقائيًا.
- اشحن البطارية تمامًا قبل نقل البيانات لتجنب إيقاف التشغيل غير المقصود أثناء العملية.

## التنزيلات

يمكنك عرض أو حذف أو مشاركة الملفات التي تم تنزيلها عبر الإنترنت أو التطبيقات.  
بالضغط ○ < الإدارة < التنزيلات.

## SmartWorld

يمكنك تنزيل مجموعة متنوعة من الألعاب والمحتويات الصوتية والتطبيقات والخطوط التي توفرها LG Electronics. ما عليك سوى تخصيص جهازك ليلائم تفضيلاتك، وذلك باستخدام خلفيات الشاشة الرئيسية والخطوط.

- إذا استخدمت بيانات الهاتف المحمول، فقد يتم فرض رسوم على استخدامها تبعًا لخطة التسعير.
- قد لا يتم دعم هذه الميزة تبعًا للمنطقة أو مزود الخدمة.



- 1 المس ○ < الخدمات < SmartWorld.
- 2 المس : < تسجيل الدخول لتسجيل الدخول.
- 3 حدد عناصر المحتوى المطلوبة لتنزيلها.

# RemoteCall Service

يمكن تشخيص جهازك عن بُعد لحل المشكلات. أولاً، قم بإجراء مكالمة هاتفية مع مركز خدمة عملاء LG كما يلي:

- لاستخدام هذه الوظيفة، يتعين عليك أولاً الموافقة على استخدامها.
- إذا استخدمت بيانات الهاتف المحمول، فقد يتم فرض رسوم على استخدامها تبعاً لخطة التسعير.

1 المس ○ < الخدمات < RemoteCall Service.

2 اتصل بأحد مراكز خدمة عملاء LG.

3 بعد الاتصال، اتبع إرشادات مسؤول الخدمة لإدخال رقم الوصول المؤلف من ستة أرقام.

- يتم الاتصال بجهازك عن بُعد وتبدأ خدمة الدعم عن بُعد.

## بث الشبكة

يمكنك عرض بيانات بث النصوص في الوقت الفعلي في حالات الطوارئ مثل الأعاصير والفيضانات والزلازل.

اضغط على ○ < أساسيات < بث الشبكة.

## Chrome

سجل الدخول إلى Chrome وقم باستيراد علامة التبويب المفتوحة والإشارات المرجعية وبيانات شريط العنوان من جهاز كمبيوتر إلى جهازك.

# تطبيقات Google

يمكنك استخدام تطبيقات Google عن طريق تعيين حساب Google. وعندئذٍ ستظهر نافذة تسجيل حساب Google تلقائيًا عندما تستخدم تطبيق Google لأول مرة. وإذا لم يكن لديك حساب على Google، فأنشئ حسابًا من جهازك. وللاطلاع على كيفية استخدام تطبيق، انظر المساعدة الواردة في التطبيق.

• قد لا تعمل بعض التطبيقات تبعًا للمنطقة أو مزود الخدمة.



## مستندات

يمكنك إنشاء المستندات أو تحرير المستندات المنشأة عبر الإنترنت أو من أي جهاز آخر. كما يمكنك مشاركة المستندات مع آخرين وتحريرها.

## Drive

يمكنك تحميل الملفات وحفظها وفتحها ومشاركتها وتنظيمها من جهازك. ويمكن الوصول إلى الملفات التي يمكن الوصول إليها من التطبيقات من أي مكان آخر سواء عند الاتصال بالإنترنت أو من دونه.

## Duo

قم بإجراء مكالمة فيديو مع أفراد عائلتك وأصدقائك وأي شخص آخر يستخدم هذا التطبيق.

## Gmail

سجل حساب بريدك الإلكتروني على Google بجهازك للتحقق من رسائل البريد الإلكتروني أو إرسالها.

## Google

استخدم Google للبحث عن صفحات الويب والصور والأخبار والمزيد عن طريق إدخال كلمات أساسية أو نطقها.

## خرائط

اكتشف موقعك أو موقع أحد الأماكن على الخريطة، واعرض المعلومات الجغرافية الخاصة به.

## الصور

اعرض الصور أو الألبومات المحفوظة على جهازك وشاركها.

## أفلام وتلفزيون Play

استخدم حسابك على Google لاستئجار أفلام أو شرائها. ويمكنك شراء المحتوى وتشغيله من أي مكان.

## موسيقى Play

اشتر ملفات موسيقى من متجر Play. ويمكنك تشغيل ملفات الموسيقى المحفوظة على جهازك.

## جداول البيانات

يمكنك إنشاء جداول بيانات أو تحرير جداول البيانات المنشأة عبر الإنترنت أو من أي جهاز آخر. كما يمكنك مشاركة جداول البيانات مع آخرين وتحريرها.

## عروض تقديمية

يمكنك إنشاء مواد عرض تقديمي أو تحرير مواد العرض التقديمي المنشأة عبر الإنترنت أو من أي جهاز آخر. كما يمكنك مشاركة هذه المواد مع آخرين وتحريرها.

## YouTube

ابحث عن مقاطع فيديو وقم بتشغيلها. ويمكنك تحميل مقاطع فيديو على YouTube لمشاركتها مع أشخاص من أنحاء العالم.

## مساعد Google

يكون مساعد Google مدمجًا في جهازك. اطرح عليه أي سؤال. واطلب منه القيام بأي إجراء، إنه Google الخاص بك. اضغط باستمرار على ، ثم ستظهر لك الرسالة "مرحباً، كيف يمكنني مساعدتك؟"، وبعد ذلك يمكنك النطق بالأمر الصوتي.

• لا يتوفر مساعد Google بكل اللغات.



04

الإعدادات

## الإعدادات

يمكنك تخصيص إعدادات الجهاز وفقاً لتفضيلاتك.

المس ○ < الإعدادات.

- المس Q وأدخل كلمة أساسية في مربع البحث للوصول إلى عنصر الإعداد.
- المس : لتغيير وضع العرض. حسب دليل المستخدم هذا من المفترض أنك تستخدم عرض التبويب.

## الشبكة

### بطاقة SIM ثنائية

يمكنك تكوين إعدادات بطاقة SIM ثنائية.

1 على شاشة الإعدادات، المس الشبكات < بطاقة SIM ثنائية.

2 قم بتخصيص الوظائف التالية:

- **بطاقة 1 SIM:** قم بتغيير اسم وأيقونة بطاقة 1 SIM.
- **بطاقة 2 SIM:** قم بتغيير اسم وأيقونة بطاقة 2 SIM.
- **سمة لون بطاقة SIM:** قم بتغيير سمات اللون لبطاقات SIM.
- **ميزة تقليل التكلفة:** قم بتنشيط أو إلغاء تنشيط ميزة تقليل التكلفة. في ميزة تقليل التكلفة، إذا قمت بإجراء مكالمة لإحدى الاسماء التي يتم تعيين SIM محددة لها، فإن SIM هذه تستخدم لإجراء المكالمة حتى إذا كانت SIM الأخرى نشطة، على سبيل المثال، تستخدم «بيانات شبكة المحمول».
- **بيانات الهاتف المحمول:** حدد بطاقة SIM التي تريد استخدامها لخدمة بيانات شبكة المحمول. كما يمكنك أيضاً إيقاف تشغيل هذه الوظيفة.
- **بيانات التجوال:** حدد هذا الخيار لتمكين الجهاز من استخدام بيانات شبكة المحمول عند التجوال خارج منطقة الشبكة المنزلية الخاصة بك.

## Wi-Fi

يمكنك الاتصال بالأجهزة القريبة عبر شبكة Wi-Fi.

### الاتصال بشبكة Wi-Fi

- 1 على شاشة الإعدادات، المس الشبكة < Wi-Fi.
- 2 اضغط  لتنشيطه.
- تظهر شبكات Wi-Fi المتوفرة تلقائيًا.
- 3 حدد شبكة.
- قد تحتاج إلى إدخال كلمة مرور للشبكة Wi-Fi.
- ويتخطى الجهاز هذه العملية لشبكات Wi-Fi التي سبق الوصول إليها. وفي حالة عدم الرغبة في الاتصال بإحدى شبكات Wi-Fi تلقائيًا، المس الشبكة، ثم المس نسيان.

### إعدادات شبكة Wi-Fi

- على شاشة الإعدادات، المس الشبكة < Wi-Fi.
- التحويل إلى بيانات الجوال: إذا تم تنشيط وظيفة اتصال بيانات المحمول ولكن لا يستطيع الجهاز الاتصال بالإنترنت من خلال اتصال Wi-Fi، يتصل الجهاز بالإنترنت تلقائيًا عن طريق الاتصال ببيانات المحمول.

• تعتمد هذه الميزة على موفر الخدمة.



• : لتخصيص إعدادات شبكة Wi-Fi.

## Wi-Fi Direct

يمكنك توصيل جهازك بأجهزة أخرى تدعم Wi-Fi Direct لمشاركة البيانات معها مباشرة. ولن تكون بحاجة إلى نقطة وصول. ويمكنك توصيل أكثر من جهازين باستخدام Wi-Fi Direct.

1 على شاشة الإعدادات، المس الشبكة < Wi-Fi < : < خيارات المتقدمة < Wi-Fi Direct.

• تظهر تلقائيًا الأجهزة القريبة التي تدعم Wi-Fi Direct.

2 حدد جهازًا.

• يتم الاتصال عندما يقبل الجهاز طلب الاتصال.

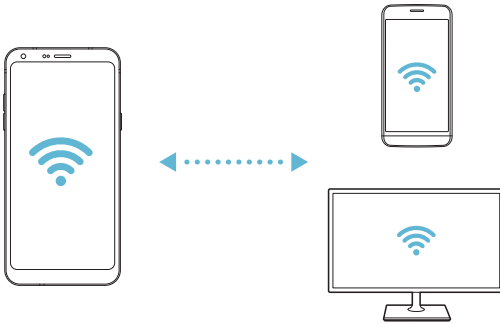

• قد تُستهلك البطارية بصورة أسرع عند استخدام Wi-Fi Direct.



## Bluetooth

يمكنك توصيل جهازك بأجهزة قريبة تدعم Bluetooth لتبادل البيانات معها. فقط قم بتوصيل جهازك بسماعة Bluetooth ولوحة مفاتيح؛ فهذا يتيح لك التحكم في الجهاز بطريقة أكثر سهولة.

### الإقران مع جهاز آخر

- 1 على شاشة الإعدادات، المس الشبكة < Bluetooth.
- 2 اضغط  لتنشيطه.
- تظهر الأجهزة المتوفرة تلقائيًا.
- لتحديث قائمة الجهاز، المس .

• يتم عرض فقط الأجهزة المعيّنة كمرئية بالقائمة. 

- 3 حدد جهازًا من القائمة.
- 4 اتبع الإرشادات التي تظهر على الشاشة لإجراء المصادقة.

• يتم تخطي هذه الخطوة بالنسبة للأجهزة التي سبق الوصول إليها. 

### إرسال البيانات عبر Bluetooth

- 1 حدد ملفًا.
- يمكنك إرسال ملفات وسائط متعددة أو أسماء.
- 2 المس  < Bluetooth.
- 3 حدد جهاز هدف للملف.
- يتم إرسال الملف بمجرد قبول الجهاز الهدف له.

• قد تختلف عمليات مشاركة الملفات تبعًا للملف. 

## بيانات الهاتف المحمول

يمكنك تشغيل بيانات الجوال وإيقاف تشغيلها. كما يمكنك إدارة استخدامك لها.

### تشغيل بيانات الهاتف المحمول.

- 1 على شاشة الإعدادات، المس الشبكة < بيانات الهاتف المحمول.
- 2 اضغط  لتنشيطه.

### تخصيص إعدادات بيانات الهاتف المحمول

- 1 على شاشة الإعدادات، المس الشبكة < بيانات الهاتف المحمول.
  - 2 قم بتخصيص الإعدادات التالية:
- **بيانات الهاتف المحمول:** قم بتعيينه لاستخدام اتصالات البيانات على شبكات المحمول.
  - **تحديد استخدام بيانات الجوال:** لتعيين حد لاستخدام بيانات الهاتف المحمول لحظرها إذا تم بلوغ الحد.
  - **:** لتخصيص إعدادات بيانات الهاتف المحمول.

## إعدادات المكالمات

يمكنك تخصيص إعدادات الاتصال، كخيارات المكالمات الدولية والمكالمات الصوتية.

• قد لا يتم دعم بعض الميزات تبعاً للمنطقة أو مزود الخدمة. 

- 1 على شاشة الإعدادات، المس الشبكة < إعدادات المكالمات.
- 2 قم بتخصيص الإعدادات.

### اتصال USB

يمكنك توصيل الجهاز بجهاز آخر عبر USB ومشاركة بيانات الهاتف المحمول.

1 قم بتوصيل جهازك بالأجهزة الأخرى عبر كابل USB.

2 على شاشة الإعدادات، المس **الشبكة** < **الربط** < **اتصال USB** ثم المس  لتنشيطه.

- يستخدم هذا الخيار بيانات الهاتف المحمول، وقد يتم فرض رسوم على استخدامها تبعًا لخطة التسعير. استشر مزود الخدمة الخاص بك لمزيد من المعلومات.
- عند التوصيل بجهاز كمبيوتر، قم بتنزيل برنامج تشغيل USB من الموقع [www.lg.com](http://www.lg.com) وتثبيته على جهاز الكمبيوتر.
- لا يمكنك إرسال أو تلقي الملفات بين جهازك والكمبيوتر أثناء تشغيل اتصال USB. لذا يتعين عليك إيقاف اتصال USB لإرسال أو استلام الملفات.
- أنظمة التشغيل التي تدعم الربط هي Window XP أو أعلى أو Linux.

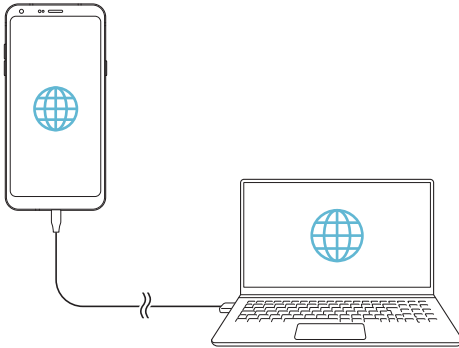

## نقطة Wi-Fi المحمولة

يمكنك تعيين الجهاز ليعمل كموجه لاسلكي بحيث يمكن للأجهزة الأخرى أن تتصل بالإنترنت باستخدام بيانات الهاتف المحمول لجهازك.

- 1 على شاشة الإعدادات، المس الشبكة < الربط < نقطة Wi-Fi المحمولة ثم المس لتتنشيطه.
- 2 اضغط قم بضبط نقطة الاتصال Wi-Fi، وأدخل اسم Wi-Fi (SSID) وكلمة المرور.
- 3 قم بتشغيل Wi-Fi على الجهاز الآخر ثم حدد اسم شبكة الجهاز من قائمة Wi-Fi.
- 4 أدخل كلمة مرور الشبكة.

- يستخدم هذا الخيار بيانات الهاتف المحمول، وقد يتم فرض رسوم على استخدامها تبعاً لخطة التسعير. استشر مزود الخدمة الخاص بك لمزيد من المعلومات.
- تتوفر المزيد من المعلومات على موقع الويب التالي:  
<http://www.android.com/tether#wifi>



### المهلة

عند عدم استخدام نقطة Wi-Fi المحمولة لفترة زمنية معينة، يتم قطع اتصالها تلقائيًا. يمكنك ضبط وقت قطع الاتصال التلقائي.

## ربط Bluetooth

يمكن لجهاز متصل عبر Bluetooth أن يتصل بالإنترنت باستخدام بيانات الهاتف المحمول لجهازك.

- 1 على شاشة الإعدادات، المس الشبكة < الربط < ربط Bluetooth ثم المس  لتنشيطه.
- 2 قم بتشغيل Bluetooth بالجهازين، ثم قم بإقرانهما.

- يستخدم هذا الخيار بيانات الهاتف المحمول، وقد يتم فرض رسوم على استخدامها تبعًا لخطة التسعير. استشر مزود الخدمة الخاص بك لمزيد من المعلومات.
- تتوفر المزيد من المعلومات على موقع الويب التالي:  
[http://www.android.com/tether#Bluetooth\\_tethering](http://www.android.com/tether#Bluetooth_tethering)

## مساعدة

يمكنك عرض تعليمات عن استخدام الربط بالإنترنت ونقاط الاتصال على شاشة الإعدادات، المس الشبكة < الربط < مساعدة.

## لوحة المشاركة

يمكنك مشاركة محتويات من المعرض والموسيقى وإدارة الملفات مع أجهزة قريبة. كما يمكنك مشاركة المحتوى مع أشخاص معينين في التطبيقات التي تعمل بالمشاركة المباشرة من Google.

- 1 على شاشة الإعدادات، المس الشبكة < لوحة المشاركة.
- 2 اضغط على  لتعطيل كل خيار.

## طباعة

يمكنك توصيل جهازك بطابعة Bluetooth وطباعة الصور أو المستندات الموجودة على الجهاز.

1 على شاشة الإعدادات، المس الشبكة < طباعة.

- إذا كانت الطابعة المطلوبة غير موجودة في القائمة، فقم بتنصيب برنامج تشغيل الطابعة من متجر التطبيقات.

2 قم بتحديد خدمة الطباعة

3 اضغط  لتنشيطه.

4 حدد طابعة من شاشة قائمة الطابعات.

- لإضافة طابعة، المس : < إضافة طابعة.
- للبحث عن اسم طابعة، المس : < بحث.
- المس : < الإعدادات من شاشة قائمة الطابعات.

5 حدد ملفًا ثم المس : < طباعة.

- تتم طباعة المستند.

- إذا لم يكن لديك حساب على Google، فالمس إضافة حساب لإنشاء حساب.

## وضع الرحلات الجوية

يمكنك إيقاف وظائف بيانات الهاتف المحمول والمكالمة. وعندما يكون هذا الوضع قيد التشغيل، تظل الوظائف التي لا تتضمن بيانات، كتشغيل الموسيقى والألعاب، متاحة.

1 على شاشة الإعدادات، المس الشبكة < وضع الرحلات الجوية.

2 المس تشغيل على شاشة التأكيد.

## شبكات الهاتف

يمكنك تخصيص إعدادات شبكات الهاتف المحمول.

1 على شاشة الإعدادات، المس الشبكة < شبكات الهاتف.

2 قم بتخصيص الإعدادات التالية:

- وضع الشبكة: لتحديد نوع شبكة.
- أسماء نقاط الوصول: لعرض نقطة الوصول أو تغييرها لاستخدام خدمات بيانات الهاتف المحمول. ولتغيير نقطة الوصول، حدد خيارًا من قائمة نقاط الوصول.
- مشغلو الشبكة: للبحث عن مشغلي الشبكة والاتصال بالشبكة تلقائيًا.

## VPN

يمكنك الاتصال بشبكة ظاهرية آمنة، مثل intranet. كما يمكنك إدارة الشبكات الظاهرية الخاصة المتصلة.

### إضافة شبكة ظاهرية خاصة (VPN)

1 على شاشة الإعدادات، المس الشبكة < VPN.

2 المس +.

- تكون هذه الميزة متاحة في حالة تنشيط قفل الشاشة فقط. إذا تم إلغاء وظيفة قفل الشاشة، فستظهر شاشة الإشعار. اضغط تغيير من شاشة الإشعار لتنشيط قفل الشاشة. راجع إعداد قفل الشاشة للحصول على التفاصيل.

3 أدخل تفاصيل الشبكة الظاهرية الخاصة (VPN)، والمس حفظ.

### تكوين إعدادات الشبكة الظاهرية الخاصة (VPN)

1 انقر على شبكة ظاهرية خاصة (VPN) من قائمة VPNs.

2 أدخل تفاصيل حساب مستخدم VPN ثم المس اتصال.

- لحفظ تفاصيل الحساب، حدد خانة الاختيار حفظ معلومات الحساب.

# الصوت

- يمكنك تخصيص إعدادات الصوت والاهتزاز والإشعار.
- على شاشة الإعدادات، المس الصوت وقم بتخصيص الإعدادات التالية:
- **أوضاع الصوت:** قم بتغيير وضع الصوت إلى الصوت أو اهتزاز فقط أو صامت.
- **مستوى الصوت:** لضبط مستوى الصوت لعناصر عديدة.
- **نغمة رنين SIM1/نغمة رنين SIM2:** لتحديد نغمة رنين للمكالمات الواردة. ولإضافة نغمات رنين أو حذفها.
- **معرف الرنين:** لإنشاء نغمة رنين للمكالمة الواردة من اسم معين.
- **نغمة مع اهتزاز:** لضبط الجهاز على الاهتزاز وتشغيل نغمة رنين في آن واحد.
- **تنبيهات الفلاش لمكالمة واردة:** يومض الفلاش وفق نغمة رنين LG.
- **صوت إشعار SIM1/صوت إشعار SIM2:** لتحديد نغمة رنين الإشعار. ولضبط الموسيقى المحفوظة على الجهاز كنغمة رنين للإشعار.
- **عدم الإزعاج:** لضبط الوقت والنطاق ونوع التطبيق لاستلام رسائل الإشعار. ويمكنك استلام رسائل الإشعار في أيام محددة من الأسبوع فقط.
- **جودة الصوت والتأثيرات:** ضبط المؤثرات الصوتية.
- **نوع اهتزاز SIM1/نوع اهتزاز SIM2:** يمكنك تحديد نوع الاهتزاز عند استقبال المكالمات.
- **صوت لوحة مفاتيح الطلب:** تحديد تأثير صوتي للوحة المفاتيح الرقمية.
- **صوت لوحة مفاتيح LG:** تحديد تأثير صوتي للوحة مفاتيح LG.
- **صوت اللمس:** تحديد تأثير صوتي يصدر عند النقر على أحد العناصر.
- **أصوات قفل الشاشة:** تحديد تأثير صوتي يصدر عند قفل الشاشة أو إلغاء قفلها.

## إعدادات الشاشة

- يمكنك تخصيص الإعدادات التفصيلية لكل نوع من أنواع الشاشات.
- على شاشة الإعدادات، المس إعدادات الشاشة وقم بتخصيص الإعدادات التالية:
- الشاشة الرئيسية:** لتخصيص إعدادات الشاشة الرئيسية. راجع **إعدادات الشاشة الرئيسية** للحصول على التفاصيل.
  - سمة:** تحديد سمة شاشة لجهازك.
  - الخط:** قم بتغيير حجم الخط أو درجة لونه الغامق أو مظهره.
  - أزرار اللمس في الشاشة الرئيسية** لإعادة ترتيب أزرار اللمس بالشاشة الرئيسية أو لتغيير ألوان الخلفية.
  - تغيير حجم التطبيق:** ضبط حجم شاشة التطبيقات.
  - حجم العرض:** ضبط العناصر المعروضة على الشاشة بحجم مناسب لك. قد يتغير مكان بعض العناصر.
  - عرض مريح:** قم بضبط الجهاز لتقليل كمية الضوء الأزرق الخارج من الشاشة لتقليل تعرض العين للإجهاد.
  - السطوع:** استخدم الشريط المنزلق لتغيير سطوع شاشة الجهاز. ولضبط سطوع الشاشة تلقائياً وفقاً لشدة الضوء المحيط، المس المفتاح **تلقائي**.
  - تلقائي:** قم بتعيين الجهاز كي يتم ضبط سطوع الشاشة تلقائياً وفقاً لشدة الضوء المحيط.
  - تدوير الشاشة تلقائياً:** لتدوير الشاشة تلقائياً وفقاً لاتجاه الجهاز.
  - مهلة الشاشة:** لإيقاف الشاشة تلقائياً عند ترك الجهاز خاملاً لفترة زمنية محددة.
  - شاشة التوقف:** لعرض شاشة توقف عند اتصال الجهاز بشاحن أو بحامل. حدد نوع شاشة التوقف لعرضها.

## قفل الشاشة والحماية

يمكنك تخصيص إعدادات قفل الشاشة والحماية.

- **Google Play للحماية:** لفحص الجهاز دوريًا لمعرفة خلّوه من الرموز أو التطبيقات ذات الضرر المحتمل.
- **العثور على جهازي:** تتبع موقع الجهاز عن بعد. كما يمكن حماية البيانات بأمان ولو في حالة فقدان الجهاز.
- **تحديث أمني:** تحقق من وجود تحديثات للبرامج وتهيئة إعدادات التثبيت تلقائيًا.
- **إختر قفل الشاشة:** تحديد الطريقة المطلوبة لقفل الشاشة. راجع **إعداد قفل الشاشة** للحصول على التفاصيل.
- **تخصيص شاشة القفل:** لغير المعلومات المعروضة على الشاشة المقفلة.
- **إعدادات القفل الآمن:** تغيير إعدادات القفل الآمن.
- **التعرف على الوجه:** يسمح بإلغاء قفل الشاشة ببصمة الوجه. قم بالاطلاع على **نظرة عامة حول التعرف على الوجه** للحصول على التفاصيل.
- **قفل المحتويات:** يسمح بتعيين نوع قفل (رمز PIN أو نقش) لتأمين ملفات QuickMemo+ والمعرض.
- **الموقع:** يمكنك تخصيص كيفية استخدام المعلومات الخاصة بموقعك من خلال تطبيقات معينة.
- **التشفير وبيانات الاعتماد:** تهيئة الإعدادات الخاصة بتشفير وبيانات اعتماد بطاقة SD.
  - **تشفير وحدة تخزين بطاقة SD:** لتشفير بطاقة الذاكرة لمنع استخدامها على جهاز آخر. راجع **تشفير بطاقة الذاكرة** للحصول على التفاصيل.
  - **بدء تشغيل آمن:** يتيح حماية جهازك باستخدام قفل عند تشغيله. راجع **إعدادات بدء التشغيل الآمن** للحصول على التفاصيل.
  - **حماية بيانات الاعتماد:** لعرض نوع المخزن الذي سيتم حفظ شهادة الأمان به.
  - **الاعتمادات الموثوق بها:** عرض شهادات المرجع المصدق لجذر النظام وشهادات المرجع المصدق التي قام المستخدم بتثبيتها.
  - **بيانات اعتماد المستخدم:** عرض معلومات شهادات الأمان المخزنة على الجهاز وتغييرها.
  - **التثبيت من المخزن:** تثبيت شهادة أمانة من وحدة التخزين.
  - **مسح التخزين:** حذف شهادات الأمان التي قام المستخدم بتثبيتها وبيانات الاعتماد ذات الصلة.

- إعداد قفل بطاقة **SIM**: لثقل بطاقة USIM أو فتح قفلها أو لتغيير كلمة المرور (PIN).
- جعل كلمات المرور مرئية: بتمكين هذا الخيار، يمكن عرض كل حرف من كلمة المرور لمدة قصيرة أثناء كتابته حتى يتمكن المستخدم من رؤية ما تم إدخاله.
- مدير الهاتف: يسمح بامتيازات تقييد التحكم في الجهاز أو استخدامه على تطبيقات معينة.
- **Trust agents**: لعرض التطبيقات العميلة الموثوقة المثبتة على الجهاز.
- تثبيت الشاشة: لتثبيت شاشة التطبيقات بحيث يمكن استخدام التطبيق النشط حاليًا فقط.
- الوصول إلى الاستخدام: لعرض تفاصيل استخدام التطبيقات على الجهاز.

## التطبيقات والإشعارات

يمكن التحقق من قائمة التطبيقات المثبتة وتهيئة الإعدادات للإشعارات وأذونات التطبيقات والمزيد.

- 1 على شاشة الإعدادات، المس عامة < التطبيقات والإشعارات.
- 2 قم بتخصيص الإعدادات.

## البطارية

يمكنك عرض معلومات البطارية الحالية أو تشغيل وضع توفير الطاقة.

1 على شاشة الإعدادات، المس **عامّة > البطارية**.

2 قم بتخصيص الإعدادات التالية:

- **استخدام البطارية:** لعرض تفاصيل استخدام البطارية. ولعرض مزيد من التفاصيل، حدد عنصرًا محددًا.
- **النسبة المئوية للبطارية موجودة على شريط الحالة:** لعرض مستوى طاقة البطارية المتبقية كنسبة مئوية على شريط الحالة.
- **توفير الطاقة:** لتقليل استهلاك طاقة البطارية عن طريق خفض إعدادات الجهاز كسطوع الشاشة والسرعة وشدة الاهتزاز.
- **استثناءات توفير الطاقة:** حدد التطبيقات التي تستخدمها بدون أي حدود وظيفية أثناء استخدام وضع توفير الطاقة أو تحسين البطارية.

## التخزين

يمكنك عرض وإدارة التخزين الداخلي على الجهاز أو مساحة التخزين على بطاقة الذاكرة.

1 على شاشة الإعدادات، اضغط **عامّة > التخزين**.

2 قم بتخصيص الإعدادات التالية:

- **وحدة تخزين داخلية:** لعرض إجمالي مساحة التخزين والمساحة المتوفرة في التخزين الداخلي على الجهاز. ويمكنك عرض قائمة بالتطبيقات قيد الاستخدام وبسعة التخزين الخاصة بكل تطبيق.
- **بطاقة SD:** لعرض إجمالي مساحة التخزين والمساحة المتوفرة ببطاقة الذاكرة. يظهر هذا الخيار فقط عند إدخال بطاقة الذاكرة. وإخراج بطاقة الذاكرة، المس **△**.

## الحسابات

يمكنك إضافة مستخدمين لمشاركة الجهاز والتسجيل على حساب في Cloud.

1 على شاشة الإعدادات، المس عامة < الحسابات.

2 قم بتخصيص الإعدادات.

## إمكانية الوصول

يمكنك إدارة مكونات الوصول الإضافية المثبتة على جهازك.

1 على شاشة الإعدادات، المس عامة < إمكانية الوصول.

2 قم بتخصيص الإعدادات التالية:

- الرؤية < TalkBack: لضبط الجهاز بحيث يمكنه الإشعار بحالة الشاشة أو الإجراءات عبر الصوت.
- الرؤية < إشعارات الرسائل/المكالمات الصوتية: قم بتعيين الجهاز لقراءة معلومات المتصل والرسائل عبر الصوت.
- الرؤية < الخط: قم بتغيير حجم الخط أو درجة لونه الغامق أو مظهره.
- الرؤية < حجم العرض: ضبط العناصر المعروضة على الشاشة بحجم مناسب لك. قد يتغير مكان بعض العناصر.
- الرؤية < التكبير/التصغير باللمس: لتكبير الشاشة أو تصغيرها عن طريق لمسها ثلاث مرات.
- الرؤية < تكبير/تصغير النافذة: التكبير أو التصغير داخل نافذة وعكس الألوان.
- الرؤية < مؤشر فأرة كبير: تكبير مؤشر الفأرة.
- الرؤية < شاشة التباين المرتفع: قم بتبديل لون الخلفية إلى اللون الأسود للحصول على شاشة ذات تباين مرتفع.
- الرؤية < عكس لون الشاشة: لزيادة تباين لون الشاشة للأشخاص الذين يعانون من ضعف البصر.
- الرؤية < ضبط لون الشاشة: لضبط لون الشاشة.
- الرؤية < التدرج الرمادي: لتبديل وضع الشاشة إلى وضع التدرج الرمادي.
- الرؤية < إنهاء المكالمات باستخدام مفتاح التشغيل: لإنهاء مكالمة بالضغط على مفتاح القفل/التشغيل.

- سماع < الشرح: لتشغيل خدمة الترجمة عند تشغيل مقاطع فيديو لضعاف السمع.
- سماع < تنبيهات الفلاش: ضبط الجهاز بحيث يمكنه إصدار وميض عند تلقي مكالمات واردة والرسائل ووجود تنبيهات.
- سماع < كتم جميع الأصوات: لكتم جميع الأصوات وخفض مستوى الصوت على جهاز الاستقبال.
- سماع < قناة صوتية: لتحديد نوع الصوت.
- سماع < ضبط اتزان الصوت: لضبط توازن مخرجات الصوت. استخدم الشريط المنزلق لتغيير التوازن.
- الإعاقة الحركية والصعوبات المعرفية < **Touch assistant**: لتشغيل لوحة اللمس لتسهيل استخدام الأزرار والإيماءات.
- الإعاقة الحركية والصعوبات المعرفية < الإدخال باللمس: قم بتعيين وقت التأخير المطلوب لللمس مع الاستمرار أو تعديل الإدخال باللمس لتجاهل اللمس المتكرر.
- الإعاقة الحركية والصعوبات المعرفية < لوحة المفاتيح المادية: لتخصيص إعدادات لوحة المفاتيح.
- الإعاقة الحركية والصعوبات المعرفية < النقر تلقائياً على الفأرة: النقر تلقائياً على مؤشر الفأرة في حالة عدم وجود حركة.
- الإعاقة الحركية والصعوبات المعرفية < المس باستمرار من أجل المكالمات: للرد على المكالمات أو رفضها عن طريق اللمس المستمر لزر الاتصال بدلاً من سحبه.
- الإعاقة الحركية والصعوبات المعرفية < مهلة الشاشة: لإيقاف الشاشة تلقائياً عند ترك الجهاز خاملاً لفترة زمنية محددة.
- الإعاقة الحركية والصعوبات المعرفية < مناطق التحكم في اللمس: لتحديد منطقة اللمس بحيث يمكن التحكم في جزء معين من الشاشة عن طريق الإدخال باللمس.
- اختصار لمزايا إمكانية الوصول: للوصول سريعاً إلى الوظائف التي يتكرر استخدامها عن طريق لمس ○ ثلاث مرات.
- تدوير الشاشة تلقائياً: لتغيير اتجاه الشاشة تلقائياً وفقاً للوضع الفعلي للجهاز.
- **Select to Speak**: يسمح لك بلمس عناصر لسماع تعليقات منطوقة.
- الوصول عبر مفتاح التحويل: لإنشاء مجموعات مفاتيح للتحكم في جهازك.

## Google

يمكنك استخدام إعدادات Google لإدارة إعدادات تطبيقات وحساب Google الخاصة بك.

على شاشة الإعدادات، المس **عامّة < Google**.

## Smart Doctor

يمكنك استخدام Smart Doctor لتشخيص حالة الجهاز وتحسينها.

على شاشة الإعدادات، المس **عامّة < Smart Doctor**.

## تشغيل الألعاب

يمكنك تهيئة إعدادات أدوات الألعاب والرسومات وميزة توفير طاقة البطارية.

- أدوات الألعاب: المس  لتنشيط هذه الميزة. يمكن تشغيل هذه الميزة من خلال لمس أيقونة أداة الألعاب في أسفل الشاشة أثناء تشغيل الألعاب.
- رسومات الألعاب: اضبط رسومات الألعاب.

• عند تغيير دقة الشاشة في بعض الألعاب، قد لا تعمل ميزة عرض الشاشة بشكل جيد.



- **وقت الراحة:** قلل درجة سطوع الشاشة وأدائها عند ترك اللعبة تعمل لمدة تزيد عن 5 دقائق.

## مفتاح الاختصار

يمكنك تخصيص إعدادات مفتاح الاختصار.

1 في شاشة الإعدادات، اضغط على عامة < مفتاح الاختصار.

2 اضغط  لتنشيطه.

- اضغط على مفتاح خفض مستوى الصوت مرتين (-) لتنشيط تطبيق الكاميرا عندما تكون الشاشة مقفلة أو تم إيقاف تشغيلها. اضغط على مفتاح رفع مستوى الصوت (+) مرتين لتنشيط Capture+.

## ضبط تشغيل/ إيقاف الشاشة

انقر نقرًا مزدوجًا على الشاشة لتشغيلها أو إيقاف تشغيلها.

راجع تشغيل/ إيقاف الشاشة للحصول على التفاصيل.

## مركز التحديث

يمكن التحقق من الإصدار الأحدث للتطبيقات أو البرامج التي توفرها LG، وتثبيتها.

1 على شاشة الإعدادات، المس عامة < مركز التحديث.

2 قم بتخصيص الإعدادات التالية:

- **تحديث التطبيق:** التحقق من وجود تحديث للتطبيق. إذا كان التحديث موجودًا، يمكن تثبيته.
- **تحديث البرنامج:** التحقق من وجود تحديث للبرنامج. إذا كان التحديث موجودًا، يمكن تثبيته.

## اللغة والإدخال

يمكنك تخصيص إعدادات اللغة ولوحة المفاتيح على جهازك.

1 على شاشة الإعدادات، المس عامة < اللغة والإدخال.

2 قم بتخصيص الإعدادات التالية:

- **اللغة:** حدد اللغة التي سيتم تطبيقها على الجهاز.
- **لوحة المفاتيح الحالية:** لعرض لوحة المفاتيح المستخدمة حاليًا. ويمكنك تحديد لوحة مفاتيح لاستخدامها عند إدخال نص.
- **لوحة المفاتيح على الشاشة:** تغيير إعدادات لوحة مفاتيح LG أو ميزة التعرف على الصوت من Google Voice.
- **لوحة المفاتيح المادية:** تحديد استخدام لوحة المفاتيح المادية أو معرفة مفاتيح اختصارات لوحة المفاتيح.
- **خدمة الملء التلقائي:** بتمكين هذا الخيار، يمكن إدخال المعلومات المحفوظة في الحساب مثل كلمة المرور أو العنوان أو رقم بطاقة الائتمان بنقرة واحدة. كما يمكن تعطيل هذا الخيار أو استخدام خدمة Google Autocomplete للإكمال التلقائي أو إضافة حساب خدمة جديد.
- **تحويل النص إلى الكلام:** لتكوين إعدادات مخرجات تحويل النص إلى كلام منطوق.
- **سرعة المؤشر:** لضبط سرعة مؤشر الفأرة أو لوحة التتبع.
- **عكس أزرار الفأرة:** لتبديل زر الفأرة الأيمن كي يقوم بتنفيذ إجراءات المعالجة المباشرة الرئيسية.

## التاريخ والوقت

يمكنك تخصيص إعدادات التاريخ والوقت على جهازك.

1 على شاشة الإعدادات، المس عامة < التاريخ والوقت.

2 قم بتخصيص الإعدادات.

## الذاكرة

يمكنك عرض متوسط استخدام الذاكرة خلال فترة زمنية معينة عندما تكون الذاكرة قيد التشغيل بواسطة تطبيق.

- 1 على شاشة الإعدادات، المس **عامّة > الذاكرة**.
- 2 المس **▼ لضبط فترة الوقت لاسترداد البيانات**.

## النسخ الاحتياطي

يمكنك نسخ البيانات المحفوظة على جهازك إلى حساب أو جهاز آخر احتياطيًا.

- 1 على شاشة الإعدادات، المس **عامّة > النسخ الاحتياطي**.
  - 2 قم بتخصيص الإعدادات التالية:
- **LG Mobile Switch**: يسمح لك بنقل البيانات من جهاز LG قديم إلى جهاز LG جديد. راجع **LG Mobile Switch** للحصول على التفاصيل.
  - **النسخ الاحتياطي والاستعادة**: لنسخ بيانات جهازك احتياطيًا أو استعادة البيانات على جهازك من نسخة احتياطية.

• قد تؤدي إعادة ضبط جهازك إلى حذف الملفات الاحتياطية المحفوظة في وحدة التخزين. تأكد من نسخ وتخزين ملفات النسخ الاحتياطي على جهاز الكمبيوتر الشخصي الخاص بك.



- **النسخ الاحتياطي لـ Google**: تغيير إعدادات النسخ الاحتياطي لـ Google drive. كما يمكن التحقق من حساب النسخ الاحتياطي المُستخدَم حاليًا أو إضافة حساب جديد للنسخ الاحتياطي.

## إعادة ضبط

كما يمكن إعادة ضبط الجهاز بما يشمل إعدادات الشبكة والتطبيقات.

1 على شاشة الإعدادات، اضغط عامة > إعادة ضبط.

2 قم بتخصيص الإعدادات التالية:

- إعادة ضبط إعدادات الشبكة: لإعادة ضبط Wi-Fi و Bluetooth وإعدادات الشبكة الأخرى.
- إعادة تعيين تفضيلات التطبيق: إعادة تعيين إعدادات تطبيق. لن تُحذف البيانات المحفوظة في هذا التطبيق.
- إعادة ضبط بيانات الشركة المصنعة: لإعادة ضبط جميع الإعدادات الخاصة بالجهاز وحذف البيانات.

• ستؤدي إعادة ضبط جهازك إلى حذف جميع البيانات الموجودة به. ما عليك سوى إدخال اسم جهازك وحساب Google والمعلومات الأولية الأخرى مرة ثانية.



## حول الهاتف

يمكنك عرض المعلومات المتعلقة بجهازك كالاسم والحالة وتفاصيل البرنامج والمعلومات القانونية.

على شاشة الإعدادات، المس عامة > حول الهاتف و عرض المعلومات.

## التنظيم والسلامة

يمكنك عرض العلامات التنظيمية والمعلومات المتعلقة بها على جهازك.

على شاشة الإعدادات، المس عامة > التنظيم والسلامة.

05

الملحق

## إعدادات لغة LG

- حدد اللغة التي ترغب في استخدامها على جهازك.
- المس ○ < الإعدادات < عامة < اللغة والإدخال < اللغة < إضافة لغة، وحدد لغة.
- المس ≡ مع الاستمرار واسحبها إلى أعلى قائمة اللغات لتعيينها كلغة افتراضية.

## تحديث برامج الهاتف

### تحديث برنامج هاتف LG المحمول من الإنترنت.

- لمزيد من المعلومات حول استخدام هذه الوظيفة، يرجى زيارة <http://www.lg.com/common/index.jsp> وتحديد بلدك ولغتك.
- تتيح هذه الميزة تحديث البرامج الثابتة على هاتفك بشكل ملائم إلى إصدارات أحدث من الإنترنت دون الحاجة إلى زيارة مركز الخدمة. ولا تتوفر هذه الميزة إلا عندما تتيح LG إصدارات أحدث من البرامج الثابتة لجهازك.
- لأن تحديث برامج الهاتف المحمول الثابتة يتطلب عناية كاملة من المستخدم بشأن مدة عملية التحديث، يرجى منك فحص جميع الإرشادات والملاحظات التي تظهر مع كل خطوة قبل المتابعة. ويرجى أيضاً العلم بأن إزالة كابل USB أثناء الترقية قد يحدث بسببه تلف خطير لهاتفك المحمول.

• تحتفظ LG بحقها في عدم توفير تحديثات البرامج الثابتة إلا للطرز المحددة ولا تضمن توفر إصدارات أحدث للبرامج الثابتة الخاصة بجميع طرز الهاتف المحمول.



## تحديث برنامج هاتف LG المحمول عبر البث الهوائي (OTA)

تتيح هذه الميزة لك تحديث برامج الهاتف بطريقة مريحة إلى إصدار أحدث عبر OTA دون الحاجة إلى توصيل كابل USB. ولا تتوفر هذه الميزة إلا عندما تتيح LG إصدارات أحدث من البرامج الثابتة لجهازك.

لتحديث برنامج الهاتف،

الإعدادات > عامة > مركز التحديث > تحديث البرنامج > تحقق الآن من التحديث.

- قد يتم فقدان بياناتك الشخصية – بما في ذلك معلومات حساب Google وأية حسابات أخرى، وبيانات التطبيق/النظام وإعداداته، وأية تطبيقات تم تنزيلها، وترخيص DRM - الموجودة بمخزن الهاتف الداخلي أثناء عملية تحديث برامج الهاتف. ومن ثم فإن LG توصيك بنسخ بياناتك الشخصية احتياطيًا قبل تحديث برامج هاتفك. ولا تتحمل LG أية مسؤولية عن فقدان بياناتك الشخصية.
- تعتمد هذه الميزة على المنطقة أو مزود الخدمة.



## دليل مكافحة السرقة

قم بإعداد جهازك لمنع الأشخاص الآخرين من استخدامه إذا كان قد تمت إعادة ضبطه على الإعدادات الافتراضية للمصنع دون إذن منك. فعلى سبيل المثال، إذا سُرق جهازك أو فُقد أو مُسحت بياناته، فإنه يمكن لأي شخص يعرف حسابك على Google أو معلومات شاشة القفل أن يستخدمه.

وكل ما تحتاج إليه لتتأكد أن جهازك محمي هو:

- ضبط قفل الشاشة: إذا فُقد جهازك أو سُرق لكنك كنت قد ضبطت قفل الشاشة، فإنه لا يمكن مسح بيانات الجهاز باستخدام قائمة الإعدادات إلا في حالة إلغاء قفل الشاشة.
- إضافة حساب Google على جهازك: إذا تم مسح بيانات جهازك لكن حسابك على Google موجود به، فلا يمكن للجهاز إنهاء عملية الإعداد حتى يتم إدخال معلومات حساب Google مرة أخرى.

بعد حماية جهازك، سيتعين عليك إلغاء قفل الشاشة أو إدخال كلمة مرور Google إذا كنت بحاجة إلى إعادة ضبط بيانات الشركة المصنعة ويضمن لك هذا أن تقوم أو يقوم شخص تثق به بعملية إعادة الضبط.

- لا تنسَ حسابك على Google وكلمة المرور التي أضفتها إلى جهازك قبل إعادة ضبط إعدادات الشركة المصنعة. وإذا لم تستطع توفير معلومات الحساب أثناء عملية الإعداد، فلن تكون قادرًا على استخدام الجهاز مطلقاً بعد إعادة ضبط بيانات الشركة المصنعة.



## معلومات حول إشعار البرامج المفتوحة المصدر

للحصول على التعليمات البرمجية المصدر بموجب GPL و LGPL و MPL وتراخيص مفتوحة المصدر أخرى يتضمنها هذا المنتج، يرجى زيارة الموقع <http://opensource.lge.com>.

بالإضافة إلى التعليمات البرمجية المصدر، تتوفر كل أحكام الترخيص وإشعارات إخلاء المسؤولية وإشعارات حقوق النشر للتنزيل.

ستوفر LG Electronics أيضاً التعليمات البرمجية المفتوحة المصدر على قرص CD-ROM مقابل رسم يغطي تكلفة القيام بهذا التوزيع (مثل تكلفة وسائل النقل والشحن والتسليم) بناءً على طلب يُرسل عبر البريد الإلكتروني إلى [opensource@lge.com](mailto:opensource@lge.com). إن هذا العرض سار لفترة ثلاث سنوات بعد عملية الشحن الأخيرة لهذا المنتج. يتوفر هذا العرض لأي شخص يتلقى هذه المعلومات.

## معلومات حول القواعد التنظيمية (رقم معرّف التنظيم، العلامات الإلكترونية، إلخ)

للحصول على تفاصيل حول القواعد التنظيمية، انتقل إلى الإعدادات > عامة > التنظيم والسلامة.

## علامات تجارية

- للحصول على براءات اختراع DTS، انظر <http://patents.dts.com>. تم التصنيع بموجب ترخيص من DTS Licensing Limited. يُعتبر رمز DTS والرمز و DTS والرمز معًا و DTS:X وشعار DTS:X علامات تجارية مسجلة أو علامات تجارية مسجلة تابعة لـ DTS, Inc. في الولايات المتحدة و/أو دول أخرى. © DTS, Inc. كل الحقوق محفوظة.



- حقوق النشر © لعام 2018 مملوكة لشركة LG Electronics, Inc. جميع الحقوق محفوظة. LG وشعار LG هما علامتان تجاريتان مسجلتان لشركة LG Group والكيانات التابعة لها.
- تُعتبر Google Duo و YouTube و Gmail و Google Maps و Google و Google Photos و Chrome و Android و Google Play و Google Drive و Google Docs و Google Calendar و Play Protect و Google Sheets و العلامات التجارية والشعارات الأخرى المتعلقة علامات تجارية تابعة لـ Google LLC.
- Bluetooth® هي علامة تجارية مسجلة لشركة Bluetooth SIG, Inc. عالمياً.
- Wi-Fi® وشعار Wi-Fi هما علامتان تجاريتان مسجلتان لـ Wi-Fi Alliance.
- جميع العلامات التجارية وحقوق النشر ملك لأصحابها المعنيين.

## بيان التوافق

تعلن **LG Electronics** بموجبه أن المنتج **LGM700A** يتوافق مع المتطلبات الأساسية والأحكام الأخرى ذات الصلة الخاصة بالتوجيه **2014/53/EU**. يمكن العثور على نسخة من إعلان التوافق على العنوان التالي <http://www.lg.com/global/declaration>

## المزيد من المعلومات

### قطع من الزجاج المقسى

- قطع الزجاج المقسى في هذا الجهاز غير دائمة وقد تتلف مع مرور الوقت.
- في حالة سقوط جهازك على سطح أو جسم صلب وتعرضه لتأثير كبير، يمكن أن يتلف الزجاج المقسى.
- في حالة حدوث ذلك، توقف عن استخدام جهازك على الفور واتصل بمركز خدمة عملاء LG.
- يمكنك شراء أغطية واقية لحماية جهازك من التلف من السوق.
- لاحظ أن هذه الأغطية الواقية ليست ضمن خدمة الضمان التي توفرها شركة LG Electronics وسلامتها غير مضمونة.

### نسبة العرض إلى الارتفاع

- يستخدم هذا الجهاز نسبة العرض إلى الارتفاع 18:9.
- قد لا تدعم بعض البرامج التي تم تنزيلها نسبة العرض إلى الارتفاع 18:9.
- في هذه الحالة، حدد النسبة المثالية لعرض وارتفاع الشاشة وفقاً للتطبيق أو استشر موفر التطبيق للحصول على مزيد من المعلومات.

## الأسئلة المتداولة

يسرد هذا الفصل بعض المشاكل التي قد تصادفها أثناء استخدام الجهاز. وقد تتطلب بعض هذه المشكلات الاتصال بمزود الخدمة لأن ذلك سيكون أفضل من أن تقوم بحلها بنفسك.

### يوجد خطأ في بطاقة SIM

تأكد من إدخال بطاقة SIM بشكل صحيح.

### لا يوجد اتصال بالشبكة أو شبكة مقطوعة

الإشارة ضعيفة. انتقل إلى نافذة أو مكان مفتوح.

أنت خارج نطاق تغطية شبكة شركة الاتصالات. انتقل إلى مكان آخر وتحقق من الشبكة.

### المكالمات غير متوفرة

الشبكة الجديدة غير معتمدة.

تحقق من عدم ضبط حظر المكالمات للرقم الذي تتلقى منه المكالمات.

تحقق من عدم ضبط حظر المكالمات للرقم الذي تطلبه.

### لا يمكن تشغيل الجهاز

عندما تفرغ البطارية بالكامل، لن يعمل الجهاز.

اشحن البطارية بالكامل قبل تشغيل الجهاز.

### خطأ في الشحن

تأكد من شحن الجهاز في درجة حرارة طبيعية.

تحقق من الشاحن وتوصيله بالجهاز.

استخدم الملحقات المتوفرة في العلبة فقط والتي تكون معتمدة من قبل LG.

### تفرغ طاقة البطارية بشكل أسرع كلما مرّ وقت أطول على شراؤها

عندما تعرّض الجهاز أو البطارية لدرجات حرارة منخفضة أو مرتفعة جداً، فقد ينقص عمر البطارية الافتراضي.

سيزيد استهلاك طاقة البطارية عند استخدام ميزات أو تطبيقات معينة مثل GPS أو الألعاب أو الإنترنت.

إن البطارية قابلة للاستهلاك وسيتقلص عمرها الافتراضي مع مرور الوقت.

## تظهر رسائل الأخطاء عند تشغيل الكاميرا

اشحن البطارية.

وقر مساحة فارغة في الذاكرة عبر نقل الملفات إلى كمبيوتر أو حذفها من الجهاز.

إعادة تشغيل الجهاز.

في حال استمرار حدوث مشاكل عند استخدام تطبيق الكاميرا بعد اتباع هذه النصائح، فاتصل بمركز خدمة LG Electronics.

## جودة الصورة رديئة

قد تختلف جودة الصور بحسب البيئة المحيطة وتقنيات التصوير الفوتوغرافي التي تستخدمها.

إذا كنت تلتقط الصور ومقاطع الفيديو، فستكون جودة العدسة ذات الزاوية القياسية أفضل من جودة العدسة ذات الزاوية الواسعة.

إذا كنت تلتقط الصور في مناطق مظلمة أو في الليل أو في الداخل، فقد تصبح الصورة مشوشة أو قد تخرج عن نطاق بؤرة التركيز.

في حال واجهتك أي مشاكل، فأعد ضبط الخيارات.

## شاشة اللمس تستجيب ببطء أو بشكل غير صحيح

إذا قمت بتثبيت واقٍ لحماية الشاشة أو ملحقات اختيارية على شاشة اللمس، فقد لا تعمل هذه الأخيرة بشكل صحيح.

إذا كنت ترتدي قفازات أو لم تكن يداك نظيفتين عند لمس شاشة اللمس أو إذا ضغطت على الشاشة باستخدام أغراض حادة أو بأطراف أصابعك، فقد تتعطل شاشة اللمس.

قد تتعطل شاشة اللمس عند استخدامها في أماكن رطبة أو عند تعرضها للماء.

أعد تشغيل الجهاز لمسح أي أخطاء مؤقتة في البرامج.

في حال تم خدش شاشة اللمس أو تعرضها للضرر، فيرجى زيارة أحد مراكز خدمة LG Electronics.

## التعليق أو التجميد

إعادة تشغيل الجهاز

- في حال تجمدت شاشة الجهاز أو توقف الجهاز عن الاستجابة، فقد تحتاج إلى إغلاق التطبيقات أو إيقاف تشغيله، ثم تشغيله من جديد.

## تشغيل الجهاز

- يمكن إعادة تشغيل الجهاز لإعادة ضبطه في حال تجمّدت الشاشة أو توقفت الأزرار أو شاشة اللمس أو الجهاز عن الاستجابة.
- لإعادة تشغيل الجهاز، ما عليك سوى الضغط باستمرار على مفتاحي خفض مستوى الصوت والطاقة حتى يعود إلى العمل.

## إعادة ضبط الجهاز

- إذا لم يتم حل مشكلتك باستخدام الأساليب السابقة، قم بإجراء إعادة ضبط بيانات الشركة المصنعة.
- على شاشة الإعدادات، المس عامة < إعادة ضبط > إعادة ضبط بيانات الشركة المصنعة.
- تتسبب هذه الطريقة في إعادة ضبط كل إعدادات الجهاز وحذف البيانات. قبل إعادة ضبط بيانات الشركة المصنعة، لا تنسَ إجراء نسخ احتياطي لكل البيانات المهمة المخزّنة في الجهاز.
- إذا قمت بتسجيل حساب Google إلى الجهاز، يجب عليك تسجيل الدخول إلى حساب Google نفسه بعد إعادة ضبط الجهاز.

## لم يتم تحديد موقع جهاز Bluetooth

- احرص على أن تكون ميزة Bluetooth اللاسلكية نشطة على الجهاز.
- احرص على أن تكون ميزة Bluetooth اللاسلكية نشطة على الجهاز الذي تريد الاتصال به.
- تأكد أن الجهاز وجهاز Bluetooth الآخر في الحد الأقصى لنطاق Bluetooth الذي يبلغ (10م).
- إذا لم تحلّ النصائح أعلاه مشكلتك، فاتصل بمركز خدمة LG Electronics.

## لا يتم إنشاء اتصال عندما تقوم بإنشاء اتصال بين الجهاز والكمبيوتر

- احرص على أن يكون كابل USB الذي تستخدمه متوافقاً مع الجهاز.
- احرص على أن يكون برنامج التشغيل الصحيح مثبتاً ومحدثاً على الكمبيوتر.

## يتسبب التطبيق الذي تم تنزيله بحدوث الكثير من الأخطاء

- يحتوي التطبيق على مشكلات.
- أزل التطبيق وأعد تثبيته.

## درباره این راهنمای کاربر

متشکریم که این محصول LG را انتخاب کردید. لطفاً قبل از استفاده از دستگاه برای اولین بار، حتماً این دفترچه راهنما را به دقت مطالعه کنید تا از استفاده صحیح و ایمن آن مطمئن شوید.

- همیشه از وسیله های جانبی اصلی LG استفاده کنید. موارد ارائه شده فقط برای این دستگاه طراحی شده اند و ممکن است با دستگاه های دیگر سازگار نباشند.
- توصیف ها بر اساس تنظیمات پیش فرض دستگاه است.
- برنامه های پیش فرض موجود در دستگاه ممکن است به روز شوند و ممکن است بدون اینکه اطلاعیه قبلی صادر شود، پشتیبانی از آنها لغو شود. اگر سؤالی درباره برنامه ارائه شده با این دستگاه دارید، لطفاً با مرکز خدمات LG تماس بگیرید. برای برنامه های نصب شده توسط کاربر، لطفاً با ارائه دهنده سرویس مربوطه تماس بگیرید.
- اگر سیستم عامل دستگاه را تغییر دهید یا نرم افزاری از یک منبع غیررسمی نصب کنید، ممکن است به دستگاه آسیب برسد و داده هایتان خراب شوند یا آنها را از دست بدهید. این اقدامات ممکن است توافقنامه مجوز LG و ضمانت نامه شما را نقض کنند.
- بسته به منطقه، ارائه دهنده سرویس، نسخه نرم افزار یا نسخه سیستم عامل، بعضی از محتواها و تصاویر ممکن است با دستگاهتان فرق کنند و ممکن است بدون اطلاع رسانی قبلی، تغییر داده شوند.
- مجوز نرم افزار، صدا، تصویر زمینه، تصویر زمینه و هرگونه رسانه دیگر که با دستگاهتان ارائه می شود، فقط برای استفاده محدود در اختیارتان قرار می گیرد. اگر این موارد را از هم تفکیک کنید و از آنها برای مصرف تجاری یا دیگر اهداف استفاده کنید، ممکن است قوانین حق نسخه برداری را لغو کنید. شما به عنوان یک کاربر کاملاً مسئول هستید که از رسانه ها به صورت قانونی استفاده کنید.
- برای سرویس های داده ممکن است هزینه های بیشتری لحاظ شود، مثل ارسال پیام، آپلود و دانلود کردن، همگامسازی خودکار و سرویس های مکان. برای اینکه هزینه های بیشتری ایجاد نشود، طرح داده ای را انتخاب کنید که متناسب با نیازهایتان باشد. برای دریافت جزئیات بیشتر با ارائه دهنده سرویستان تماس بگیرید.
- این راهنما به زبان محلی هر کشور نوشته شده است. بسته به زبان مورد استفاده، ممکن است محتوا کمی متفاوت باشد.

## اعلامیه های حاوی دستورالعمل ها

هشدار: شرایطی که ممکن است در آنها کاربر و اشخاص ثالث دچار جراحت شوند.



احتیاط: شرایطی که ممکن است در آن جراحت جزئی ایجاد شده یا به دستگاه آسیب وارد شود.



نکته: اعلامیه ها یا اطلاعات بیشتر.



# فهرست مطالب

5 دستورالعمل های استفاده ایمن و مؤثر

وارد کردن متن	46
مزاحم نشوید	52

## 01

### ویژگی های سفارشی

قابلیت های دوربین	12
ویژگی های گالری	12
ویژگی چند کاره	18

## 03

### برنامه های مفید

نصب و حذف برنامه ها	54
سطل زباله برنامه ها	55
میانبر برنامه ها	56
تلفن	57
پیام	61
دوربین	62
گالری	75
مخاطبین	79
QuickMemo+	81
ساعت	83
تقویم	84
وظایف	84
موسیقی	85
ماشین حساب	86
ایمیل	86
ضبط کننده صدا	87
رادیو اف ام	87
مدیریت فایل	88

## 02

### عملکردهای اصلی

متعلقات و وسیله های جانبی محصول	21
نمای کلی قطعات	22
روشن یا خاموش کردن دستگاه	24
نصب سیم کارت	25
قرار دادن سیم کارت در حافظه	27
خارج کردن کارت حافظه	28
باتری	28
صفحه لمسی	30
صفحه اصلی	33
قفل صفحه	42
رمزگذاری کارت حافظه	45
گرفتن عکس از صفحه	46

# 05

## فهرست موضوعی

تنظیمات زبان LG	117
به روز رسانی نرم افزار تلفن	117
راهنمای ضد سرقت	119
اطلاعیه نرم افزار منبع آزاد	120
مقررات ایمنی (شماره شناسه مقررات، برچسب الکترونیکی و غیره)	120
علائم تجاری	121
بیانیه انطباق	122
اطلاعات بیشتر	122
سؤال های متداول	123

Smart Doctor	88
LG Mobile Switch	88
بارگیری ها	89
SmartWorld	89
RemoteCall Service	90
پخش سلولی	90
Chrome	90
برنامه های Google	91

# 04

## تنظیمات

تنظیمات	94
شبکه	94
صدا	104
نمایش	105
عمومی	106

# دستورالعمل های استفاده ایمن و مؤثر

لطفاً دستورالعمل های زیر را به دقت مطالعه کنید. عدم رعایت این دستورالعمل ها ممکن است ضررهایی در پی داشته یا موجب نقض قوانین گردد.

اگر مشکلی پیش آمد، یک ابزار نرم افزاری در دستگاه شما ایجاد شده و گزارش خطاها را جمع آوری می کند. این ابزار فقط داده های مربوط به خطا از جمله قدرت سیگنال، وضعیت شناسه سلولی در قطع تماس ناگهانی و برنامه های بارگیری شده را جمع آوری می کند. از این گزارش فقط برای کمک به تشخیص علت خطا استفاده می شود. اگر دستگاه شما باید برای تعمیر برگردانده شود، این گزارشات رمزگذاری شده و فقط توسط مرکز تعمیرات مجاز LG قابل دسترسی می باشند.

## قرار گرفتن در معرض انرژی فرکانس رادیویی

اطلاعات مربوط به قرار گرفتن در معرض امواج رادیویی و میزان جذب ویژه (SAR).

این دستگاه به گونه ای طراحی شده است که تابع مقررات و شرایط لازم مربوط به قرار گرفتن در معرض امواج رادیویی باشد. این شرایط لازم مبتنی بر دستورالعمل های علمی است از جمله رعایت حاشیه های ایمنی که به گونه ای طراحی شده اند که ایمنی کلیه افراد، صرفنظر از سن و وضع سلامتی آنها، را تضمین می کند.

- دستورالعمل های مربوط به قرار گرفتن در معرض امواج رادیویی از یک واحد اندازه گیری مخصوص تحت عنوان «ضریب جذب ویژه» یا SAR، استفاده می کنند. تست های SAR با استفاده از روش های استاندارد، و در حالی که دستگاه در بالاترین میزان نیروی تأیید شده در کلیه باندهای فرکانس قرار داشته، انجام گرفته است.
- اگرچه ممکن است تفاوت هایی بین سطوح SAR مدل های مختلف دستگاه LG وجود داشته باشد، همه آنها به گونه ای طراحی شده اند که دستورالعمل های مربوط به قرار گرفتن در معرض امواج رادیویی در مورد آنها رعایت شده باشد.
- میزان SAR توصیه شده توسط کمیسیون بین المللی محافظت در برابر تشعشعات غیر یونیزه (ICNIRP)، برابر 2 وات بر کیلوگرم به طور متوسط در 10 گرم بافت بدن است.
- بالاترین مقدار SAR اندازه گیری شده برای این مدل هنگام استفاده کنار گوش 0.384 وات بر کیلوگرم (10 گرم) است و برای استفاده روی بدن 1.540 وات بر کیلوگرم (10 گرم) می باشد.
- این دستگاه از دستورالعمل های قرار گرفتن در معرض فرکانس رادیویی هنگام استفاده در حالت عادی روی گوش یا هنگام قرار گرفتن در فاصله 5 میلیمتری از بدن تبعیت می کند. اگر از جلد جای موبایل یا کیف کمری استفاده می کنید، نباید حاوی قطعات فلزی بوده و می بایست حداقل 5 میلیمتر از بدن فاصله داشته باشد. برای انتقال فایل های داده ای یا پیام ها باید دستگاه با شبکه اتصال برقرار کند. در بعضی مواقع، تا برقراری چنین اتصالی، انتقال فایل های داده ای یا پیام ها ممکن است به تعویق بیفتد. بررسی کنید شرایط فوق برای انتقال داده ها فراهم باشد.

## مراقبت و نگهداری از دستگاه

- فقط از لوازم جانبی که مورد تأیید LG هستند، استفاده کنید. LG هیچگونه ضمانتی در قبال آسیب یا خرابی ایجاد شده در اثر استفاده از لوازم جانبی شخص ثالث ندارد.
- بخشی از محتوا و تصاویر ممکن است بدون اطلاع قبلی با دستگاه شما متفاوت باشند.
- از باز کردن این دستگاه اکیداً خودداری کنید. چنانچه گوشی نیاز به تعمیر داشته باشد، فقط به تکنسین های مجاز مراجعه کنید.
- تعمیراتی که به صلاحدید LG تحت پوشش ضمانت هستند عبارتند از تعمیر یا تعویض قطعات یا بوردها یا قطعات یا بوردهای جدید، به شرطی که از لحاظ عملکردی با قطعات تعویض شده یکسان باشند.
- گوشی را دور از وسایل برقی مانند تلویزیون، رادیو، و رایانه قرار دهید.
- دستگاه باید دور از منابع حرارتی مانند بخاری، اجاق و امثال آن نگه داری شود.
- مراقب باشید گوشی نیافتد.
- گوشی را در معرض لرزش یا تکان های شدید قرار ندهید.
- در مکان هایی که قوانین ویژه ای ایجاد می کند که دستگاه خود را خاموش نگه دارید، حتماً دستگاه را خاموش کنید. مثلاً، از کاربرد دستگاهتان در بیمارستان خودداری کنید، وگرنه ممکن است روی تجهیزات پزشکی حساس تأثیر بگذارد.
- هنگامی که باتری شارژ می شود، دستگاه را در دست نگه ندارید. این کار می تواند باعث برق گرفتگی شده و شدیداً به دستگاه آسیب برساند.
- از شارژ کردن گوشی در کنار مواد قابل اشتعال پرهیز کنید، چون ممکن است گوشی داغ شده و باعث آتش سوزی شود.
- از پارچه خشک برای تمیز کردن سطوح خارجی دستگاه استفاده کنید (از محلولهای پاک کننده مانند بنزین، تینر یا الکل استفاده نکنید).
- دستگاه را هنگام شارژ روی اثاثیه نرم قرار ندهید.
- دستگاه باید هنگام شارژ از تهویه کافی برخوردار باشد.
- از قرار دادن گوشی در معرض دود یا گرد و غبار غلیظ خودداری کنید.
- دستگاه را در مجاورت کارت های اعتباری یا بلیت های حمل و نقل قرار ندهید. این کار ممکن است روی اطلاعات موجود در نوارهای مغناطیسی تأثیر بگذارد.
- با وسایل نوک تیز روی صفحه ضربه نزنید، این کار به دستگاه آسیب می رساند.
- از قرار دادن دستگاه در معرض مایعات یا رطوبت خودداری کنید.
- از لوازم جانبی مانند هدفون با احتیاط استفاده کنید. بی دلیل به آنتن تلفن دست نزنید.
- دستگاه شما یک دستگاه الکترونیکی است که هنگام عملکرد عادی از خود گرما تولید می کند. تماس طولانی و مستقیم با پوست و عدم وجود تهویه مناسب ممکن است باعث سوختگی یا ناراحتی پوست شود. بنابراین در حین کار با دستگاه یا بعد از آن، مراقب باشید.

- اگر دستگاه خیس شد، فوراً باتری را خارج کنید تا کاملاً خشک شود. سعی در تسریع خشک کردن دستگاه با دستگاه حرارتی مانند فر، مایکروفر یا سشوار نداشته باشید.
- لطفاً دقت کنید دستگاه در تماس با مایعات قرار نگیرد. اگر دستگاه خیس است، از آن استفاده نکرده یا آن را شارژ نکنید. اگر دستگاه خیس شود، مایع به نشانگر آسیب وارد کرده و رنگ نشانگر تغییر می‌کند. لطفاً توجه داشته باشید این مورد شامل انجام خدمات تعمیراتی رایگان تحت ضمانت نخواهد بود.

## عملکرد مؤثر دستگاه

### ابزارهای الکترونیکی

- همه دستگاه‌ها ممکن است دچار تداخل‌هایی شوند که می‌تواند بر عملکرد آنها تأثیر بگذارد.
- بدون اجازه از مسئولین مربوطه، از دستگاه در مجاورت تجهیزات پزشکی استفاده نکنید. راجع به تداخل این دستگاه با عملکرد دستگاه پزشکی خود، با پزشک مشورت کنید.
- سازندگان دستگاه‌های تنظیم ضربان قلب توصیه می‌کنند تلفن را حداقل در فاصله 15 سانتی متری بین دستگاه‌های دیگر و دستگاه تنظیم ضربان قلب قرار دهید تا از تداخل بالقوه بین دستگاه تنظیم ضربان قلب جلوگیری شود.
- این دستگاه ممکن است نور یا جرقه ایجاد کند.
- برخی از وسایل کمک شنوایی ممکن است در اثر مجاورت با دستگاه‌ها دچار اختلال گردند.
- تداخل جزئی ممکن است روی تلویزیون، رادیو، رایانه‌ها و غیره تأثیر بگذارد.
- در صورت امکان از دستگاه در دمای بین 0 و 35 درجه سانتی‌گراد استفاده کنید. قرار دادن دستگاه در دمای بیش از حد بالا یا پایین ممکن است باعث آسیب به دستگاه و عملکرد نادرست آن یا حتی انفجار شود.

### ایمنی جاده

- هنگام رانندگی قوانین و مقررات مربوط به استفاده از دستگاه در نواحی مختلف را رعایت کنید.
- از به کار بردن دستگاه‌های دستی در حین رانندگی خودداری کنید.
- همه حواس خود را به رانندگی بدهید.
- چنانچه شرایط رانندگی ایجاب کند، قبل از تماس گرفتن یا پاسخ دادن به یک تماس در محل امنی پارک کنید.
- انرژی فرکانس رادیویی ممکن است بر برخی از سیستم‌های الکترونیکی وسیله نقلیه شما مانند استریوهای خودرو و تجهیزات ایمنی آن تأثیر بگذارد.
- در صورتی که خودرو شما مجهز به کیسه هوا است، با تجهیزات نصب شده یا بی سیم قابل حمل، ممانعی بر سر راه آن قرار ندهید. زیرا ممکن است به دلیل عمل نکردن و یا عملکرد نادرست، آسیب‌های جدی ایجاد کند.

- اگر هنگام حرکت به موسیقی گوش می دهید، دقت کنید که صدا زیاد بلند نباشد تا بتوانید متوجه محیط اطراف خود نیز باشید. این امر برای وقتی که در نزدیکی جاده ها هستید، بسیار مهم است.

## صدا را آن قدر زیاد نکنید که به شنوایی شما آسیب وارد شود

برای جلوگیری از آسیب به شنوایی، برای مدت طولانی به صدای خیلی بلند گوش ندهید.



- اگر برای مدتی طولانی در معرض صدای بلند قرار بگیرید، ممکن است شنوایی شما آسیب ببیند. بنابراین توصیه می کنیم از روشن یا خاموش کردن گوشی در کنار گوش خود اجتناب کنید. همچنین توصیه می کنیم میزان صدای موسیقی و نیز تماس ها به در یک سطح مناسب و منطقی تنظیم شود.
- هنگام استفاده از هدفون ها، اگر صدای افرادی که در اطراف شما صحبت می کنند را نمی شنوید یا فردی که کنار شما نشسته است صدای آهنگی که گوش می دهید را می شنود، صدا را کم کنید.

• میزان صدای زیاد گوشی ها و هدفون ها ممکن است به شنوایی شما آسیب برساند.



## قطعات شیشه ای

بعضی از بخش های دستگاه از جنس شیشه است. اگر دستگاه روی سطحی سخت بیفتد یا فشار زیادی به آن وارد شود، ممکن است بشکند. اگر قطعه شیشه ای شکست به آن دست نزنید و سعی نکنید آن را خارج کنید. تا زمانی که شیشه توسط ارائه دهنده سرویس مجاز تعویض نشده است، از دستگاه استفاده نکنید.

## ناحیه انفجار

از کاربرد دستگاه در محل هایی که عملیات انفجار در حال انجام است خودداری کنید. محدودیت ها را رعایت کرده و از کلیه قوانین و مقررات پیروی کنید.

## محیط هایی که احتمال انفجار در آنها وجود دارد

- از دستگاه در محل های سوخت گیری استفاده نکنید.
- از دستگاه در مجاورت مواد سوختی یا شیمیایی استفاده نکنید.
- از حمل یا انبار کردن گاز ها یا مایعات قابل اشتعال یا مواد منفجره در قسمتی از وسیله نقلیه که دستگاه یا لوازم جانبی آن قرار دارد خودداری کنید.

## در هواپیما

- دستگاه های بی سیم می توانند اختلالاتی را در سیستم های هواپیما ایجاد کنند.
- قبل از سوار شدن به هواپیما، دستگاه خود را خاموش کنید.
- هنگامی که هواپیما روی زمین است بدون کسب اجازه از کادر پرواز تلفن را روشن نکنید.

## کودکان

دستگاه را در مکانی امن دور از دسترس کودکان خردسال قرار بدهید. در دستگاه قطعات کوچکی وجود دارد که در صورت جدا شدن ممکن است توسط کودکان بلعیده شده و باعث خفگی شود.

## تماس های اضطراری

ممکن است امکان برقراری تماس های اضطراری در همه شبکه های تلفن همراه موجود نباشد. بنابراین، هرگز نباید در خصوص تماس های اضطراری فقط به دستگاه خود اتکا کنید. برای اطلاعات بیشتر با شبکه مخابراتی خود تماس بگیرید.

## اطلاعات باتری و مراقبت از آن

- لازم نیست شارژ باتری کاملاً خالی شود تا آن را مجدداً شارژ کنید. برخلاف سایر سیستم های باتری، هیچ تأثیر حافظه ای وجود ندارد که بتواند به عملکرد باتری صدمه وارد کند.
- فقط از باتری ها و شارژرهای LG استفاده کنید. شارژرهای LG به گونه ای طراحی شده اند که عمر باتری را به حداکثر برسانند.
- از باز کردن یا ایجاد مدار اتصال کوتاه در باتری خودداری کنید.
- زمانی که دیگر باتری عملکرد مطلوبی ندارد، آن را تعویض کنید. باتری را می توان صدها بار شارژ کرد تا زمانی که نیاز به تعویض داشته باشد.
- اگر باتری برای مدت زیادی مورد استفاده قرار نگرفته باشد، آن را مجدداً شارژ کنید تا عمر مفید آن افزایش یابد.
- از قرار دادن باتری در معرض نور مستقیم خورشید و یا استفاده از آن در محیط های بسیار مرطوب مانند حمام و امثال آن خودداری کنید.
- باتری را در مکان های بسیار گرم یا سرد رها نکنید، این کار ممکن است بر عملکرد باتری تأثیر نامطلوب داشته باشد.
- تعویض باتری با باتری نامناسب ممکن است منجر به انفجار شود. باتری های مستعمل را طبق دستورالعمل های ارائه شده دور بیندازید.
- همیشه بعد از شارژ شدن کامل دستگاه، به منظور صرفه جویی در مصرف نیروی شارژر، آن را از پریز بکشید.
- طول عمر واقعی باتری به پیکربندی شبکه، تنظیمات محصول، الگوهای استفاده، باتری و شرایط محیطی دارد.
- دقت کنید هیچ شیء نوک تیزی مانند دندان حیوانات، ناخن ها یا باتری تماس پیدا نکند. ممکن است منجر به آتش سوزی شود.

## ایمن‌سازی اطلاعات شخصی

- اطمینان حاصل کنید که به دقت از اطلاعات شخصی خود محافظت نمایید تا از دسترسی به داده‌ها یا سوء استفاده از اطلاعات حساس شما جلوگیری شود.
- همیشه هنگام استفاده از این دستگاه، از اطلاعات خود پشتیبان تهیه کنید. LG در قبال از دست رفتن داده‌ها و اطلاعات شما مسئول نیست.
- هنگام دور انداختن دستگاه، حتماً از همه داده‌ها و اطلاعات خود پشتیبان تهیه و سپس دستگاه را بازنشانی کنید تا از هر گونه سوء استفاده از اطلاعات حساس شما جلوگیری شود.
- هنگام دانلود کردن برنامه‌ها، مندرجات صفحه مجوز را به دقت بخوانید.
- هنگام استفاده از برنامه‌هایی که به چندین عملکرد یا به اطلاعات شخصی شما دسترسی دارند، احتیاط کنید.
- حساب‌های شخصی خود را به طور منظم بررسی کنید. در صورت مشاهده هر گونه سوء استفاده از اطلاعات شخصی خود، از ارائه دهنده خدمات خود بخواهید اطلاعات حساب شما را حذف کند یا تغییر دهد.
- در صورت مفقود یا سرقت شدن دستگاه، فوراً کلمه عبور حساب خود را تغییر دهید تا اطلاعات شخصی شما ایمن بماند.
- از برنامه‌هایی که از طریق منابع ناشناس عرضه می‌شوند استفاده نکنید.

### اعلان برای تعویض باتری



- برای ایمنی خود، باتری موجود در دستگاه را خارج نکنید. اگر لازم است باتری را تعویض کنید، برای کمک آن را به نزدیکترین مرکز فروش یا مرکز خدمات مجاز LG Electronics ببرید.
- باتری لیتیوم یون یک قطعه خطرناک است و می‌تواند باعث جراحت شود.
- تعویض باتری توسط افراد غیرمتخصص می‌تواند باعث آسیب دیدن دستگاه شما شود.





01

ویژگی های سفارشی

# قابلیت‌های دوربین

## Flash Jump-Cut

با گرفتن چند عکس با فاصله 3 ثانیه از هم، GIF بسازید.

- 1 روی  <  و سپس روی حالت  ضربه بزنید.
- 2 برای عکس گرفتن، روی  ضربه بزنید.
- تعداد عکس‌هایی را که می‌خواهید برای ایجاد GIF بگیرید تعیین کنید. تعداد عکس‌هایی که قرار است به‌صورت خودکار گرفته شود.
- 3 عکس‌ها هر 3 ثانیه گرفته می‌شوند و به‌صورت فایل GIF ذخیره می‌شوند.

## ویژگی‌های گالری

### محتوای مرتبط

در گالری می‌توانید به ویرایش و تنظیم دلخواه محتوای مرتبط پردازید.

- 1 در حین مشاهده پیش‌نمایش عکس روی  ضربه بزنید.
- 2 وقتی نماد مربوط به تاریخ یا محل گرفتن عکس ظاهر شد، صفحه نمایش را لمس کنید.



- می‌توانید عکس‌های مرتبط با تاریخ یا محل انتخابی را مشاهده کنید.



- برای دسترسی به گزینه‌های دیگر، روی **:** ضربه بزنید.

## ایجاد GIF

می‌توانید از داخل گالری، یک فایل GIF ایجاد کنید.







- 1 در حین مشاهده یک آلبوم، روی **:** **ایجاد GIF** ضربه بزنید.
- 2 عکس‌ها و فیلم‌های دلخواه برای ایجاد فایل GIF را انتخاب نموده روی **بعدی** ضربه بزنید.
- می‌توانید تصاویر بیشتری اضافه نموده سرعت GIF، نسبت صفحه نمایش و ترتیب فایل‌ها را نیز تنظیم کنید.
- 3 روی **ذخیره** ضربه بزنید.

• حداکثر می‌توانید از 100 تصویر برای ایجاد فایل GIF استفاده کنید.



## ایجاد یک فیلم از روی محتوای مرتبط

شما می‌توانید با جمع‌آوری محتوای مرتبط، یک کلیپ ویدیویی بسازید؛ برای این کار، باید روی  در فیلمی که تاریخ یا مکان مورد نظر را نشان می‌دهد ضربه بزنید. تم و موسیقی زمینه را انتخاب کنید، جلوه‌های زیرنویس را تنظیم نمایید، تاریخ و امضای خود را مرتب یا اضافه کنید و سپس روی **ذخیره** ضربه بزنید.

-  : تم فیلم را انتخاب کنید.
- برای دانلود تم، روی  ضربه بزنید.
-  : موسیقی زمینه اضافه کنید یا زمان پخش را تنظیم نمایید.
- جهت انتخاب یک فایل برای موسیقی زمینه، روی  ضربه بزنید.
- جهت دانلود یک فایل برای موسیقی زمینه، روی  ضربه بزنید.
- برای تنظیم میزان صدای موسیقی زمینه و فیلم اصلی، روی  ضربه بزنید.
- **A** : نوع فونت را انتخاب کنید.
- برای دانلود یک فونت، روی  ضربه بزنید.

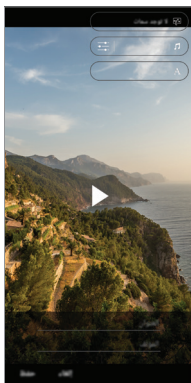



• برای افزودن زمینه فیلم، موسیقی پس‌زمینه یا نوع قلم، برنامه VASSET را از Play Store دانلود کنید.

اگر بدون اتصال Wi-Fi از داده تلفن همراه استفاده کنید، ممکن است هزینه داده مصرفی از شما دریافت شود.

## ایجاد فیلم

شما می‌توانید تصاویر و فیلم‌ها را کنار هم قرار دهید و یک فیلم جدید بسازید.

1 روی  <  ضربه بزنید، آلبومی را انتخاب کنید و سپس روی  : < **ایجاد فیلم** ضربه بزنید.

2 تصاویر و ویدیوهای مربوط به فیلم را انتخاب کنید و روی **بعدي** ضربه بزنید.

3 عکس‌ها و فیلم‌های انتخابی را ویرایش نموده سپس روی **تخيره** ضربه بزنید.

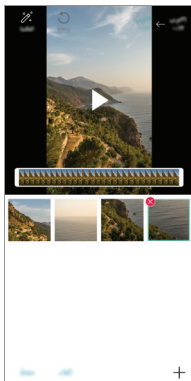

## حذف فایل ها

شما می‌توانید برخی تصاویر یا فیلم‌ها را برای حذف از فیلم انتخاب کنید؛ برای این کار، باید روی  در گوشه سمت راست بالای نمای کوچک آن ضربه بزنید.

## افزودن فایل‌ها

شما می‌توانید برخی تصاویر یا فیلم‌ها را برای افزودن انتخاب کنید؛ برای این کار، باید روی  در پایین صفحه نمایش ضربه بزنید. همچنین می‌توانید تصاویر یا فیلم‌هایی را قبلاً افزوده‌اید نیز انتخاب کنید.

• یک فایل را لمس کنید و نگه دارید و سپس روی فایل دیگری ضربه بزنید تا امکان انتخاب چندگانه فراهم شود.



## مرتب کردن مجدد فایل‌ها

برای مرتب کردن مجدد تصاویر و فیلم‌ها، فایل مورد نظر برای جابه‌جایی را لمس کنید و نگه دارید و سپس آن را به محل دلخواه بکشید.

## افزودن جلوه‌های فایل

برای افزودن یک تم یا موسیقی زمینه یا تغییر فونت، روی  ضربه بزنید.

## بازنشانی ویرایش‌های فیلم

برای بازنشانی ویرایش‌های انجام شده بر روی فیلم (مانند زمان پخش)، روی  ضربه بزنید.

## پیش‌نمایش یک فایل

با ضربه زدن بر روی ، می‌توانید فیلم جدید خود را پیش از ذخیره بررسی کنید. پس از سپری شدن زمان پخش، فایل بعدی به صورت خودکار پخش می‌شود.

- حداکثر می‌توانید از 50 تصویر و ویدیو برای ایجاد فیلم استفاده کنید.
- زمان پخش یک تصویر به صورت پیش‌فرض 3 ثانیه است و قابل تغییر نیست.
- می‌توانید زمان ویدیوها را به حداقل 1 ثانیه کاهش دهید.
- این قابلیت ممکن است از برخی فرمت‌های تصویر یا فیلم پشتیبانی نکند.



## ایجاد GIF

می‌توانید با استفاده از فیلم ضبط شده به آسانی یه فایل GIF بسازید.

1 هنگام تماشای یک فیلم، در نقطه شروع دلخواه روی (GIF) ضربه بزنید.

2 طول مدت GIF را انتخاب کنید.

• این GIF از لحظه فعلی به مدت انتخاب شده ساخته می‌شود.

• برای فیلم‌های کمتر از 5 ثانیه، تصاویر GIF به صورت خودکار با مدت باقیمانده ساخته می‌شوند.

• فقط می‌توانید از این قابلیت برای اهداف خلاقانه استفاده کنید. چنانچه استفاده از این قابلیت منجر به نقض حقوق دیگران مانند حق نشر یا اظهارات افتراءآمیز و توهین‌آمیز شود، ممکن است طبق قوانین لازم‌الاجرا مشمول جزای مدنی، کیفری یا اداری شود. کپی‌برداری، تکثیر، توزیع یا هر گونه استفاده غیرقانونی دیگر از مطالب دارای حق نشر بدون اجازه مالک قانونی یا دارنده حق نشر غیرمجاز است. تا بیشترین حدی که در قانون لازم‌الاجرا مجاز شمرده شده است، LG Electronics کلیه ضمانت‌های صریح و ضمنی و مسئولیت‌های مرتبط با آن را ملغی اعلام می‌نماید.



# ویژگی چند کاره

## چندپنجره



می‌توانید با تفکیک صفحه به دو پنجره مجزا، همزمان از دو برنامه استفاده کنید.

- 1 از میان دکمه‌های لمسی صفحه اصلی، روی  ضربه بزنید.
    - آخرین برنامه‌های مورد استفاده ظاهر می‌شود.
  - 2 برای استفاده از قابلیت چندپنجره، روی  در بالای برنامه دلخواه ضربه بزنید.
    - برنامه انتخابی در نیمه بالایی صفحه نمایش ظاهر می‌شود.
- روش دیگر:

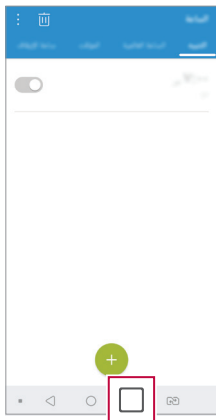
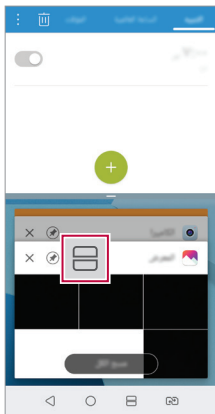

- 1 هنگام استفاده از یک برنامه،  را لمس کنید و نگه دارید.
  - آخرین برنامه‌های مورد استفاده در صفحه دوتکه ظاهر می‌شود.
- 2 برای استفاده از قابلیت چندپنجره، روی  در بالای برنامه دلخواه ضربه بزنید.
  - برنامه انتخابی در نیمه بالایی صفحه نمایش ظاهر می‌شود.





- برای غیرفعال کردن قابلیت چندپنجره،  را روی دکمه لمسی صفحه اصلی لمس کنید و نگه دارید.
- برای تنظیم اندازه صفحه دو تکه،  را در وسط صفحه نمایش بکشید.
- قابلیت چند پنجره توسط برخی برنامه‌های LG و برنامه‌های دانلود شده از Play Store پشتیبانی نمی‌شود.

## صفحه مرور

- صفحه مرور نمایی از برنامه‌هایی که اخیراً استفاده کرده‌اید را ارائه می‌دهد.
- برای مشاهده فهرست برنامه‌های اخیراً استفاده شده، روی  در صفحه اصلی ضربه بزنید؛ سپس روی برنامه نمایش داده شده ضربه بزنید.
- برنامه‌ای را لمس کنید و نگه دارید و سپس آن را به بالای صفحه بکشید تا برنامه با ویژگی چند پنجره راه‌اندازی شود. همچنین می‌توانید روی  در بالای هر برنامه ضربه بزنید.

02

عملکردهای اصلی

## متعلقات و وسیله های جانبی محصول

موارد زیر در دستگاه شما گنجانده شده است.

- شارژر
- هدست استریو
- کابل USB
- راهنمای شروع به کار سریع
- پین خارج کننده



- موارد توصیف شده در بالا، ممکن است اختیاری باشند.
- موارد ارائه شده همراه با دستگاه و سایر وسیله های جانبی بسته به منطقه یا ارائه دهنده خدماتتان ممکن است متفاوت باشند.
- همیشه از وسیله های جانبی LG Electronics استفاده کنید. استفاده از وسیله های جانبی ساخت سایر تولیدکنندگان ممکن است بر عملکرد کلی دستگاه تأثیر بگذارد یا باعث بروز نقص در عملکرد آن شود. این موارد ممکن است تحت پوشش سرویس تعمیرات LG نباشد.
- بعضی از بخش های دستگاه از جنس شیشه سکوریت است. اگر دستگاه شما روی سطح سختی بیفتد یا در معرض فشار شدید قرار گیرد، شیشه حرارت دیده آن ممکن است آسیب ببیند. در صورت وقوع این اتفاق، فوراً از کار با دستگاه دست بکشید و با یکی از مراکز خدمات مشتری LG تماس بگیرید.



- اگر هرکدام از این موارد اصلی را گم کردید، با فروشنده ای تماس بگیرید که دستگاه را از آن خریداری کرده اید.
- برای خرید سایر لوازم اضافی، با یکی از مراکز خدمات مشتریان LG تماس بگیرید.
- بعضی از موارد موجود در جعبه دستگاه ممکن است بدون اطلاع به شما تغییر داده شوند.
- شکل ظاهری و مشخصات دستگاه ممکن است بدون اطلاع به شما تغییر داده شوند.
- مشخصات دستگاه ممکن است بسته به منطقه و ارائه دهنده سرویس متفاوت باشند.

## نمای کلی قطعات

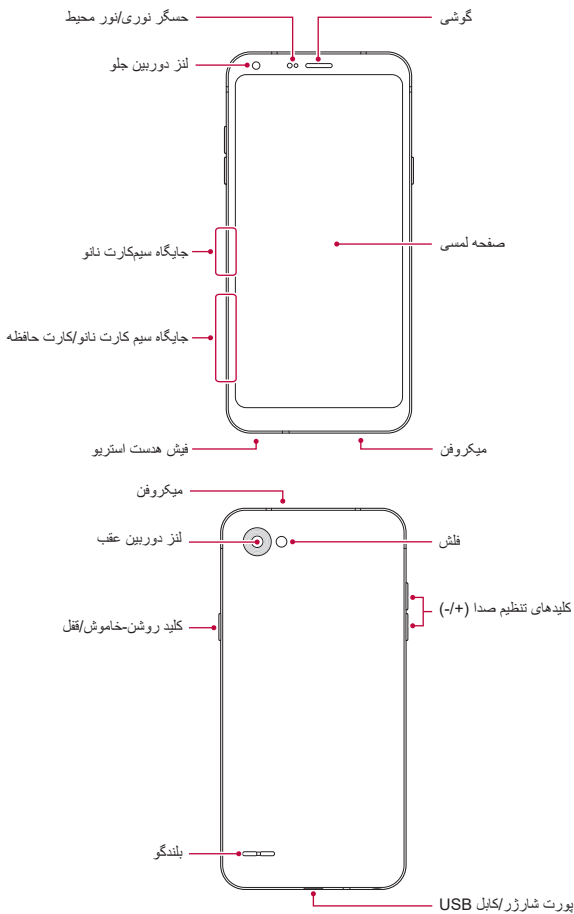

پوشش پشت دستگاه را جدا نکنید.



این دستگاه دارای باتری غیر قابل تعویض است. پوشش پشت دستگاه را جدا نکنید. انجام این کار ممکن است به شدت به باتری و دستگاه آسیب برساند و در نتیجه باعث ایجاد گرمای بیش از حد، آتش‌سوزی و جراحت شود.

#### • حسگر نوری/نور محیط

- حسگر نوری: در حین برقراری تماس، وقتی دستگاه در نزدیکی بدن انسان باشد، حسگر نوری نور، صفحه را خاموش می‌کند و قابلیت های لمسی را غیرفعال می‌کند. وقتی دستگاه خارج از یک محدوده خاص باشد، صفحه سیاه می‌شود و عملکرد لمسی فعال می‌شود.
- حسگر نور محیط: وقتی حالت کنترل خودکار روشنایی فعال است، حسگر نور محیط، شدت نور محیط را تجزیه و تحلیل می‌کند.

#### • کلیدهای میزان صدا

- میزان صدای آهنگ زنگ، تماس ها یا اعلان ها را تنظیم می‌کند.
- هنگام استفاده از دوربین، به آرامی کلید میزان صدا را فشار دهید تا عکس گرفته شود. برای اینکه به صورت متوالی عکس بگیرید، کلید میزان صدا را فشار دهید و نگه دارید.
- وقتی صفحه قفل یا خاموش است، کلید کاهش میزان صدا (-) را دو بار فشار دهید تا برنامه دوربین راه اندازی شود. کلید افزایش میزان صدا (+) را دو بار فشار دهید تا عکس گرفتن+ راه اندازی شود.
- کلید روشن-خاموش/قفل
- وقتی می‌خواهید صفحه را روشن یا خاموش کنید، کلید را به آهستگی فشار دهید.
- وقتی می‌خواهید گزینه کنترل روشن یا خاموشی دستگاه را انتخاب کنید، کلید را فشار دهید و نگهدارید.

• بسته به مشخصات دستگاه، بعضی از عملکردها ممکن است ممکن است دارای محدودیت دسترسی باشند.

• اجسام سنگین را روی دستگاه نگذارید یا روی آن ننشینید. اگر این کار را انجام ندهید ممکن است به صفحه لمسی آسیب وارد شود.

• نوار محافظ صفحه یا وسیله های جانبی ممکن است با حسگر نزدیکی تداخل ایجاد کنند.

• اگر دستگاه خیس است یا در محیط مرطوب از آن استفاده می‌کنید، صفحه لمسی یا دکمه‌ها ممکن است به درستی کار نکنند.

# روشن یا خاموش کردن دستگاه

## روشن کردن دستگاه

وقتی دستگاه خاموش است، کلید روشن-خاموش/قفل را فشار دهید و نگهدارید.

- وقتی دستگاه را برای اولین بار روشن می کنید، پیکربندی اولیه انجام می شود. اولین زمان راه اندازی برای تلفن هوشمند ممکن است طولانی تر از حد معمول باشد.



## خاموش کردن دستگاه

کلید روشن-خاموش/قفل را فشار دهید و نگهدارید و سپس خاموش کردن را انتخاب کنید.

## راه اندازی مجدد دستگاه

زمانی که دستگاه به درستی کار نمی کند یا پاسخ نمی دهد، آن را طبق دستورالعمل های زیر راه اندازی مجدد کنید.

- 1 کلید روشن-خاموش/قفل و کلید کاهش میزان صدا (-) را همزمان فشار دهید و نگه دارید تا دستگاه خاموش شود.
- 2 پس از راه اندازی مجدد دستگاه، کلید را رها کنید.

## گزینه های کنترل خاموش و روشن کردن

- کلید روشن-خاموش/قفل را لمس کنید و نگه دارید؛ سپس یک گزینه را انتخاب کنید.
- خاموش کردن: دستگاه را خاموش کنید.
- خاموش و سپس روشن کنید: دستگاه را راه اندازی مجدد کنید.
- حالت هواپیما را فعال کنید: عملکردهای مرتبط با ارتباطات را مسدود کنید، از جمله برقراری تماس تلفنی، پیام رسانی و مرور در اینترنت. سایر عملکردها در دسترس خواهند بود.

## نصب سیم کارت

سیم‌کارت ارائه شده توسط ارائه دهنده خدمات تلفن همراه خود را در دستگاه بگذارید تا بتوانید استفاده از دستگاه خود را آغاز نمایید.

• مراقب نوک تیز سوزن خارج‌سازی باشید. 

1 بین خارج کننده را داخل سوراخ روی جایگاه کارت بگذارید.

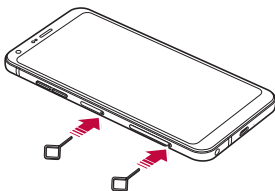

2 جایگاه کارت را بیرون بکشید.

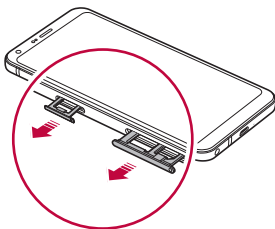

3 سیم کارت را روی جایگاه کارت بگذارید در حالی که قسمت های تماس طلايي رنگ آنها به سمت پايين باشند.  
سیم کارت اول را در شکاف سیم کارت 1 و سیم کارت دوم را در شکاف سیم کارت 2 بگذارید.

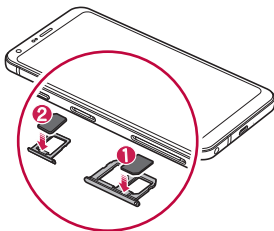

4 جایگاه کارت را دوباره وارد شکاف کنید.

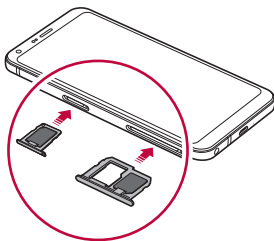

- این دستگاه فقط از سیمکارت‌های نانو پشتیبانی می‌کند.
- اگر می‌خواهید عملکرد بدون مشکلی داشته باشید، توصیه می‌شود از سیمکارتی با نوع مناسب برای این دستگاه استفاده نمایید. همیشه از سیم کارت ساخت کارخانه ای استفاده کنید که توسط اپراتور ارائه شده است.
- اگر جایگاه سیمکارت خیس باشد و آن را داخل دستگاه قرار دهید، ممکن است دستگاه آسیب ببیند. همیشه از خشک بودن جایگاه سیمکارت اطمینان حاصل کنید.



## احتیاط هنگام استفاده از سیم کارت

- سیم کارت را گم نکنید. اگر در نتیجه گم شدن یا انتقال سیم کارت به آن آسیبی برسد یا مشکل دیگری ایجاد شود، LG مسئولیتی نخواهد داشت.
- دقت کنید هنگام وارد یا خارج کردن سیمکارت، به آن آسیبی وارد نشود.

## قرار دادن سیم کارت در حافظه

کارت حافظه را در دستگاه قرار دهید.

دستگاه حداکثر یک کارت microSD با ظرفیت 2 ترابایت را پشتیبانی می‌کند. بسته به سازنده و نوع کارت حافظه، ممکن است برخی از کارت‌های حافظه با دستگاه شما سازگار نباشند.

- 1 بین خارج کننده را داخل سوراخ روی جایگاه کارت بگذارید.
- 2 جایگاه کارت را بیرون بکشید.
- 3 کارت حافظه را روی جایگاه کارت بگذارید در حالی که قسمت های تماس طلایی رنگ آنها به سمت پایین باشند.

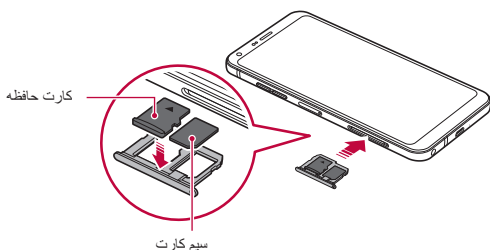

- 4 جایگاه کارت را دوباره وارد شکاف کنید.

• بعضی از کارت های حافظه ممکن است به طور کامل با این دستگاه سازگار نباشند. اگر از کارتی استفاده کنید که سازگار نباشد، ممکن است به دستگاه یا کارت حافظه آسیب بزند یا داده های ذخیره شده بر روی آن را خراب کند. 

• کارت حافظه یک مورد اختیاری است و جداگانه فروخته می‌شود.  
• اگر مرتباً داده بنویسید و پاک کنید، طول عمر کارت‌های حافظه کم می‌شود. 

## خارج کردن کارت حافظه

قبل از خارج کردن کارت به صورت ایمن، آن را جدا کنید.

- 1 روی  $\bigcirc$  < تنظیمات < عمومی < حافظه <  $\triangle$  ضربه بزنید.
- 2 پین خارج کننده را داخل سوراخ روی جایگاه کارت بگذارید.
- 3 جایگاه کارت را بیرون بکشید و کارت حافظه را خارج کنید.

• هنگامی که دستگاه در حال جابجایی یا دسترسی به اطلاعات است، کارت حافظه را خارج نکنید. این کار باعث می شود داده ها از بین بروند یا خراب شوند یا به کارت حافظه یا دستگاه آسیب وارد شود. در صورت از بین رفتن داده ها در صورت سوء استفاده یا استفاده نامناسب از کارت های حافظه، از جمله از بین رفتن داده ها، LG مسئولیتی نخواهد داشت.



## باتری

### شارژ کردن باتری

قبل از استفاده از دستگاه، باتری را به طور کامل شارژ کنید.

یک انتهای کابل شارژ را به شارژر وصل کنید و انتهای دیگر کابل را به پورت کابل وصل کنید، سپس شارژر را به پریز برق بزنید.

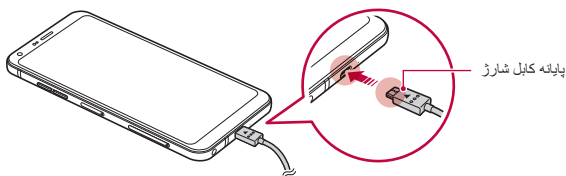



- در صورت خیس بودن یا مرطوب بودن دستگاه یا کابل شارژ، اقدام به شارژ کردن نکنید. این کار ممکن است منجر به آتش‌سوزی، شوک الکتریکی، صدمه یا آسیب به دستگاه شود.
- حتماً از کابل USB ارائه شده همراه با دستگاه استفاده کنید.
- حتماً از شارژر و کابل شارژ مورد تأیید LG استفاده کنید. شارژ کردن باتری با شارژر شخص ثالث ممکن است باعث انفجار باتری شده یا به دستگاه آسیب برساند.
- اگر در حین شارژ دستگاه از آن استفاده کنید، ممکن است دچار برق گرفتگی شوید. برای استفاده از دستگاه، شارژ کردن را متوقف کنید.
- این دستگاه دارای باتری غیرقابل تعویض است. پوشش پشت دستگاه را جدا نکنید.



- بعد از شارژ کامل دستگاه، شارژر را از پریز جدا کنید. با این کار از مصرف برق غیرضروری خودداری می‌شود.
- روشی دیگر برای شارژ باتری این است که یک کابل USB را بین دستگاه و کامپیوتر یا لپ‌تاپ وصل کنید. این حالت در مقایسه با متصل کردن آداپتور به پریز دیواری ممکن است طولانی‌تر باشد.
- از شارژ باتری با استفاده از هاب USB خودداری کنید، در این صورت نمی‌توانید ولتاژ درجه بندی شده را حفظ کنید. ممکن است شارژ نشود یا اینکه ناگهان متوقف شود.

## نکات احتیاطی در خصوص استفاده از دستگاه

- مراقب باشید قسمت داخل دستگاه با اجسام فلزی یا آب تماس پیدا نکند.
- حتماً از کابل USB ارائه شده استفاده کنید؛ از کابل‌های USB یا شارژرهایی غیر از کابل و شارژر عرضه شده همراه با دستگاه استفاده نکنید. ضمانت محدود LG صدمات ناشی از استفاده از لوازم جانبی دیگر به جز تجهیزات و لوازم جانبی فابریک دستگاه را پوشش نمی‌دهد.
- اگر از دستورالعمل‌های مندرج در این کتابچه راهنما پیروی نکنید، ممکن است به دستگاهتان آسیب وارد شود.

## استفاده بهینه از باتری

اگر برنامه ها و عملکردهای زیادی به صورت همزمان و متوالی کار کنند، ممکن است طول عمر باتری کم شود.

برای اینکه طول عمر باتری بیشتر باشد، عملکردهای پس زمینه را لغو کنید.

برای اینکه میزان مصرف باتری را به حداقل برسانید، این توصیه ها را دنبال کنید:

- زمانی که از **Bluetooth®** یا شبکه **Wi-Fi** استفاده نمی‌کنید، آنها را خاموش کنید.
- فرصت زمانی صفحه را تا حد امکان مقداری کوتاه تنظیم کنید.
- روشنایی صفحه را به حداقل برسانید.
- وقتی از دستگاه استفاده نمی‌کنید، قفل صفحه را تنظیم کنید.
- هنگام استفاده از هر برنامه‌ای که دانلود شده است، سطح شارژ باتری را بررسی کنید.

## صفحه لمسی

می‌توانید با نحوه کنترل دستگاه از طریق استفاده از حالت های صفحه لمسی آشنا شوید.

### ضربه زدن

به آرامی با نوک انگشتان ضربه بزنید تا برنامه یا گزینه ای انتخاب شده یا اجرا شود.

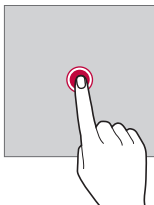

## ضربه زدن و نگهداشتن

لمس کنید و برای چند ثانیه نگه دارید تا یک منوی حاوی گزینه‌های موجود ظاهر شود.

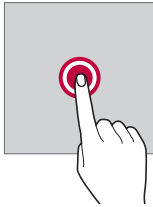

## دو بار ضربه زدن

دو ضربه سریع بزنید تا روی صفحه وب یا نقشه زوم مثبت یا منفی شود.

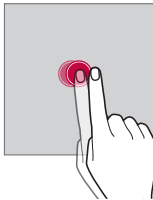

## کشیدن

موردی مانند برنامه یا ویجت را لمس کنید و نگه دارید؛ سپس انگشتان را به صورت کنترل شده روی مکانی دیگر حرکت دهید. می‌توانید از این حالت برای انتقال مورد استفاده کنید.

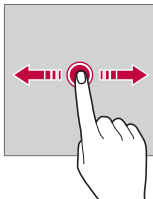

## کشیدن انگشت

با انگشتان صفحه را لمس و آن را فوراً حرکت دهید بدون اینکه وقفه‌ای ایجاد شود. می‌توانید از این حالت برای پیمایش در بین لیست، صفحه وب، عکس، صفحه و دیگر موارد استفاده کنید.

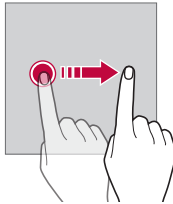

## نزدیک کردن و دور کردن انگشتان از یکدیگر

دو انگشتان را به هم نزدیک کنید تا بزرگنمایی منفی انجام شود، مثلاً روی نقشه یا عکس. برای زوم مثبت، انگشتان را از هم دور کنید.

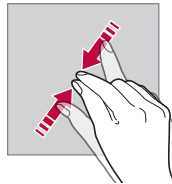
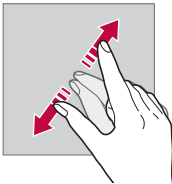



- از قرار دادن صفحه لمسی در برابر فشار فیزیکی زیاد خودداری کنید. ممکن است به صفحه لمسی آسیب برسانید.



- اگر از دستگاه در نزدیکی اجسام آهنربایی، فلزی یا رسانا استفاده کنید، ممکن است نقصی در صفحه ایجاد شود.
- اگر از دستگاه در زیر نورهای روشن استفاده می کنید، مثل تابش مستقیم نور خورشید، ممکن است بسته به محلی که در آن هستید، صفحه قابل مشاهده نباشد. از دستگاه در مکانی سایه دار یا مکانی که نور محیط خیلی روشن نیست استفاده کنید که برای خواندن کتاب به اندازه کافی روشنایی داشته باشد.
- با قدرت زیاد بر روی صفحه فشار وارد نکنید.
- به آرامی با نوک انگشتان روی گزینه مورد نظر ضربه بزنید.
- اگر در حالی که دستکش پوشیده اید یا با استفاده از نوک انگشتان به صفحه ضربه بزنید، ممکن است کنترل لمسی به درستی کار نکند.
- اگر صفحه خیس یا مرطوب باشد، ممکن است کنترل لمسی کار نکند.
- اگر نوار محافظ صفحه یا وسیله جانبی خریداری شده از فروشگاه های آنلاین و آفلاین به دستگاه وصل باشد، ممکن است صفحه لمسی به درستی کار نکند.
- نمایش عکس ثابت برای مدت طولانی ممکن است منجر به اثرات بعد از تصویر یا سوختگی صفحه نمایش شود. هنگام عدم استفاده از دستگاه، صفحه نمایش را خاموش کنید تا از نمایش طولانی مدت یک تصویر ثابت جلوگیری شود.

## صفحه اصلی

### نمای کلی صفحه اصلی

صفحه اصلی نقطه شروع برای دسترسی به عملکردها و برنامه های مختلف موجود در دستگاهتان است. روی  در هر صفحه ای ضربه بزنید تا مستقیماً به صفحه اصلی بروید.

می توانید همه برنامه ها و ویجت های روی صفحه اصلی را مدیریت کنید. برای مشاهده همه برنامه های نصب شده در یک نگاه، انگشتتان را روی صفحه به چپ یا راست بکشید.

## چیدمان صفحه اصلی

می‌توانید همه برنامه‌ها را ببینید و ویجت‌ها و پوشه‌ها را روی صفحه سازماندهی کنید.



• بسته به سیاست‌های سازنده، تنظیمات کاربر، نسخه نرم‌افزار یا ارائه‌دهنده خدمات، ممکن است صفحه اصلی ظاهر متفاوتی داشته باشد.

- **نوار وضعیت:** نمادهای وضعیت، زمان و سطح باتری را مشاهده کنید.
- **ویجت آب و هوا:** اطلاعات آب و هوا و زمان مربوط به یک منطقه خاص را مشاهده کنید.
- **ویجت جستجوی Google:** با درج واژه‌های کلیدی به صورت گفتاری یا نوشتاری، موضوع مورد نظر خود را در Google جستجو کنید.
- **پوشه:** به دلخواهتان پوشه‌هایی ایجاد کنید و برنامه‌ها را در آنها گروه بندی کنید.
- **نماد صفحه:** تعداد کل بوم‌های نقاشی صفحه اصلی را نمایش دهید. روی نماد صفحه ضربه بزنید تا به صفحه‌ای که انتخاب کرده‌اید، هدایت شوید. نماد نشان دهنده بوم نقاشی فعلی پر رنگ خواهد شد.

• محل دسترسی سریع: برنامه های اصلی را روی قسمت پایین صفحه بگذارید تا از هر قاب صفحه اصلی بتوانید به آنها دسترسی داشته باشید.

### • دکمه های لمسی اصلی

- ◁ : به صفحه قبلی برگردید. صفحه کلید یا پنجره های نمایش داده شده را ببندید.

- ○ : برای رفتن به صفحه اصلی ضربه بزنید. برای راه اندازی جستجوی Google، لمس کنید و نگه دارید.

- □ : برای مشاهده فهرستی از برنامه های اخیراً استفاده شده یا اجرای یک برنامه از فهرست، ضربه بزنید. برای حذف کلیه برنامه های اخیراً استفاده شده، روی پاک کردن همه ضربه بزنید. برای استفاده از دو برنامه به طور همزمان با ویژگی چندپنجره، در حالی که یک برنامه باز است، دکمه را لمس کرده و نگهدارید.

- [↔] : سیم کارت مورد نظران را برای استفاده انتخاب کنید. برای پیکربندی تنظیمات سیم کارت دوتایی، ضربه بزنید و نگهدارید.

## ویرایش دکمه های لمسی صفحه

می توانید دکمه های لمسی صفحه اصلی را مجدداً ترتیب بندی کنید یا عملکردهایی که مرتباً مورد استفاده قرار می گیرند را به قسمت دکمه های لمسی صفحه اصلی اضافه کنید.

روی ○ < تنظیمات < نمایش < دکمه های لمسی صفحه اصلی < ترکیب کلید ضربه بزنید و تنظیمات را سفارشی کنید.

• عملکردهای مختلفی از جمله اعلان، و عکس گرفتن+ در اختیار شما قرار می گیرد.

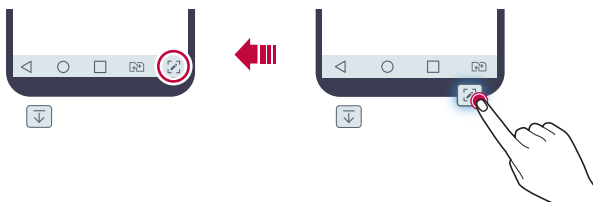

## نمادهای وضعیت

وقتی اعلان مربوط به پیام خوانده نشده، رویداد تقویم یا هشدار وجود دارد، نوار وضعیت نماد اعلان مربوطه را نمایش می دهد. با مشاهده نمادهای اعلان نمایش داده شده بر روی نوار وضعیت، وضعیت دستگاهتان را بررسی کنید.

سیگنال موجود نیست	
داده در حال انتقال از طریق شبکه است	
هشدار تنظیم شد	
حالت لرزش روشن است	
Bluetooth روشن است	
از طریق USB به کامپیوتر وصل شده اید	
سطح باتری	
حالت هواپیما روشن است	
تماس های بدون پاسخ	
Wi-Fi وصل است	
حالت بیصدا فعال است	
GPS فعال است	
نقطه اتصال فعال است	
سیم کارت موجود نیست	

- بسته به وضعیت دستگاه، بعضی از این نمادها ممکن است شکل ظاهری متفاوتی داشته باشند یا اینکه به طور کلی نمایش داده نشوند. با توجه به محیط و فضای واقعی که در آن از دستگاه و ارائه دهنده خدمات استفاده می کنید، به نمادهای مربوطه مراجعه کنید.
- بسته به محل یا ارائه دهندگان سرویس، ممکن است نمادهای نمایش داده شده متفاوت باشند.



## صفحه اعلان ها

- با کشیدن نوار وضعیت به سمت پایین صفحه اصلی، می‌توانید پانل اعلان‌ها را باز کنید.
- برای باز کردن فهرست نمادهای سریع، پانل اعلان‌ها را پایین بکشید یا روی  ضربه بزنید.
- برای مرتب‌سازی مجدد، اضافه کردن، یا حذف نمادها، روی ویرایش ضربه بزنید.
- اگر روی نمادی ضربه زدید و نگهداشتید، صفحه تنظیم مربوط به آن عملکرد نمایش داده می‌شود.

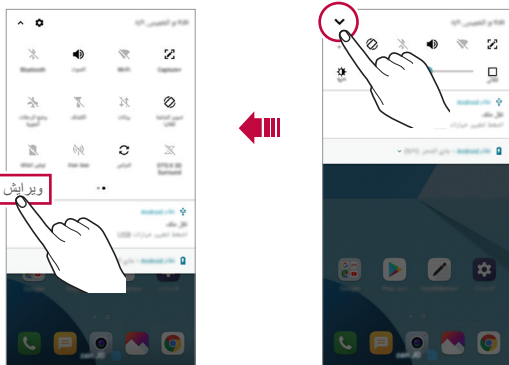

- شما می‌توانید حتی در صفحه قفل نیز از پانل اعلان استفاده کنید. برای دسترسی به قابلیت‌های مورد نظر، پانل اعلان را هنگام قفل بودن صفحه نمایش بکشید.



## جابجایی جهت صفحه

می توانید جهت صفحه را تنظیم کنید تا با توجه به جهت دستگاه به صورت خودکار تنظیم شود.

در صفحه اعلان، از لیست نماد دسترسی سریع روی چرخش ضربه بزنید.

همچنین می توانید روی  < تنظیمات > نمایش ضربه بزنید و صفحه چرخشی خودکار را فعال کنید.



## ویرایش صفحه اصلی

در صفحه اصلی، روی قسمت خالی ضربه بزنید و نگه دارید، سپس عملکرد دلخواهتان را از پایین انتخاب کنید.

- برای ترتیب بندی مجدد قاب های روی صفحه اصلی، روی یک قاب ضربه بزنید و نگهدارید، سپس آن را به مکانی دیگر بکشید.
  - برای افزودن یک ویجت به صفحه اصلی، یک نقطه خالی از صفحه اصلی را لمس کنید و نگه دارید، سپس ویجت ها را انتخاب کنید.
  - برای تغییر یک زمینه، یک نقطه خالی از صفحه اصلی را لمس کنید و نگه دارید، سپس زمینه را انتخاب کنید.
- همچنین می توانید روی  < تنظیمات > صفحه نمایش > زمینه ضربه بزنید؛ سپس زمینه ای را برای اعمال کردن روی دستگاه انتخاب کنید.

- برای پیکربندی تنظیمات صفحه اصلی، یک نقطه خالی از صفحه اصلی را لمس کنید و نگه دارید، سپس **تنظیمات صفحه اصلی** را انتخاب کنید. برای اطلاع در مورد جزئیات به **تنظیمات صفحه اصلی** مراجعه کنید.
- برای مشاهده یا نصب مجدد برنامه‌های پاک شده، یک نقطه خالی از صفحه اصلی را لمس کنید و نگه دارید، سپس **سطل زباله برنامه‌ها** را انتخاب کنید. برای اطلاع در مورد جزئیات به **سطل زباله برنامه‌ها** مراجعه کنید.
- برای تغییر صفحه پیش‌فرض، یک نقطه خالی از صفحه اصلی را لمس کنید و نگه دارید، به صفحه مورد نظر منتقل شوید، روی **ضربه بزنید** و سپس یکبار دیگر روی صفحه ضربه بزنید.

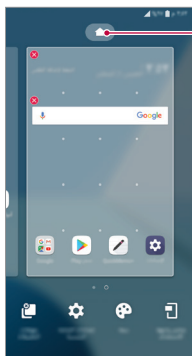

صفحه پیش‌فرض

## مشاهده طرح زمینه پس زمینه

با پنهان کردن برنامه‌ها و ویجت از روی صفحه اصلی، فقط می‌توانید تصویر پس‌زمینه را مشاهده کنید.

- دو انگشتان را از هم باز کنید و در همین حال روی صفحه اصلی نگه دارید.
- برای بازگشت به صفحه اصلی که برنامه‌ها و ویجت‌ها در آن نمایش داده می‌شود، انگشت‌هایتان را روی صفحه اصلی به هم نزدیک کنید یا روی  ضربه بزنید.

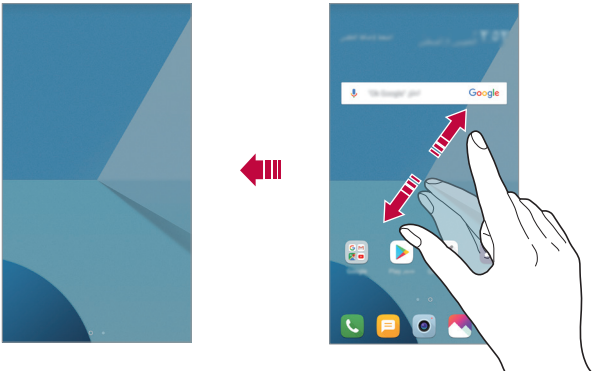

## جابجایی برنامه‌ها روی صفحه اصلی

- در صفحه اصلی، روی یک برنامه ضربه بزنید و نگهدارید و سپس آن را به مکانی دیگر بکشید.
- برای اینکه برنامه‌هایی که مرتباً از آنها استفاده می‌کنید در پایین صفحه اصلی بمانند، روی برنامه مورد نظر ضربه بزنید و نگهدارید و سپس آن را روی قسمت دسترسی سریع در پایین بکشید.
  - برای حذف نماد از قسمت دسترسی سریع، نماد را به صفحه اصلی بکشید.

## استفاده از پوشه های صفحه اصلی

### ایجاد پوشه

در صفحه اصلی، روی یک برنامه ضربه بزنید و نگهدارید و سپس آن را روی برنامه ای دیگر بکشید.

- پوشه ای جدید ایجاد می شود و برنامه ها به آن پوشه اضافه خواهند شد.

### ویرایش پوشه ها

در صفحه اصلی، روی یک پوشه ضربه بزنید و یکی از اقدامات زیر را انجام دهید.

- برای ویرایش نام و رنگ پوشه، روی نام پوشه ضربه بزنید.
- برای افزودن برنامه ها، یک برنامه را لمس کنید و نگه دارید؛ سپس آن را به سمت پوشه بکشید و رها کنید.
- برای حذف برنامه از پوشه، روی برنامه مورد نظر ضربه بزنید و نگهدارید و سپس آن را به خارج از پوشه بکشید. اگر برنامه حذف شده تنها برنامه موجود در پوشه باشد، پوشه به صورت خودکار حذف می شود.
- همچنین، می توانید بعد از ضربه زدن روی **+** در پوشه، برنامه ها را اضافه یا حذف کنید.

• هنگام استفاده از تم های دانلود شده، نمی توانید رنگ پوشه را تغییر دهید.



## تنظیمات صفحه اصلی

می توانید تنظیمات صفحه اصلی را سفارشی کنید.

1 روی **○** < تنظیمات > نمایش < صفحه اصلی ضربه بزنید.

2 تنظیمات زیر را سفارشی کنید:

- **صفحه اصلی را انتخاب کنید:** یک حالت صفحه اصلی را انتخاب کنید.
- **تصویر زمینه:** تغییر تصویر زمینه پس زمینه صفحه اصلی.
- **جلوه های صفحه نمایش:** جلوه ای را انتخاب کنید تا هنگام تغییر قاب های صفحه اصلی، اعمال شود.
- **اشکال آیکن:** به شکل آیکن متفاوتی تغییر انتخاب دهید.
- **مرتب سازی برنامه ها طبق:** نحوه ترتیب بندی برنامه ها را روی صفحه اصلی تنظیم کنید.

- **Grid:** حالت ترتیب بندی برنامه را برای صفحه اصلی تغییر دهید.
- **مخفی کردن برنامه ها:** برنامه‌هایی که مایل به مخفی کردن آنها از صفحه اصلی هستید را انتخاب کنید.
- **تکرار صفحه اصلی مجاز شود:** برای چرخش پیوسته صفحه اصلی (بازگشت به صفحه اول پس از رد کردن صفحه آخر)، این گزینه را فعال کنید.
- **جستجو:** با کشیدن انگشت خود به پایین روی صفحه اصلی جستجو کنید.

## قفل صفحه

### نمای کلی قفل صفحه

- اگر کلید روشن-خاموش/قفل را فشار دهید، صفحه دستگاهتان خاموش و قفل می‌شود. همچنین بعد از اینکه دستگاه برای مدت زمانی خاص بلااستفاده بود این حالت روی می‌دهد.
- اگر زمانی که صفحه قفل تنظیم نشده است کلید روشن-خاموش/قفل را فشار دهید، صفحه اصلی فوراً نمایش داده می‌شود.
- برای اطمینان از ایمنی و جلوگیری از دسترسی ناخواسته به دستگاه، یک صفحه قفل تنظیم کنید.

- قفل صفحه مانع از این می‌شود که صفحه دستگاه در مواقع غیرضروری لمس شود و مصرف باتری را نیز کاهش می‌دهد. توصیه می‌کنیم وقتی از دستگاه استفاده نمی‌کنید، قفل صفحه را فعال کنید.



## تعیین قفل صفحه

گزینه های مختلفی برای پیکربندی تنظیمات قفل صفحه وجود دارد.

- 1 روی **○** < تنظیمات > عمومی < قفل صفحه و امنیت > انتخاب قفل صفحه ضربه بزنید و سپس روش مورد نظر خود را انتخاب کنید.
- 2 تنظیمات زیر را سفارشی کنید:
  - **هیچکدام:** عملکرد قفل صفحه را غیرفعال کنید.
  - **گشودن قفل با حرکت جارویی:** برای باز کردن قفل صفحه، انگشتان را روی صفحه بکشید.
  - **الگو:** برای باز کردن قفل صفحه، الگویی بکشید.
  - **کد پین:** برای باز کردن قفل صفحه، یک رمز عبور عددی وارد کنید.
  - **رمز ورود:** برای باز کردن قفل صفحه، یک رمز عبور حرفی وارد کنید.
  - **تشخیص چهره مجاز شود:** به دستگاه اجازه دهید چهره شما را تشخیص دهد و از این طریق قفل صفحه را باز کنید.

• اگر هنگام باز کردن قفل صفحه، تعداد دفعات خطای شما به 5 بار برسد، صفحه به مدت 30 ثانیه مسدود می‌شود.



## تنظیمات راه‌اندازی ایمن

- وقتی الگو، پین یا رمز عبور را به‌عنوان روش قفل صفحه انتخاب می‌کنید، به‌منظور محافظت از داده‌ها می‌توانید دستگاه خود را طوری پیکربندی کنید که هر بار که آن را روشن می‌کنید، قفل شود.
- تا زمانی که قفل دستگاه را باز نکنید، نمی‌توانید از هیچ یک از کارکردها به جز تماس اضطراری استفاده کنید.
  - اگر کلمه عبور رمزگشایی خود را فراموش کنید، نمی‌توانید داده‌ها و اطلاعات شخصی رمزگذاری شده را بازیابی کنید.

## نکات احتیاطی در مورد قابلیت راه اندازی امن

- اگر کلمه عبور رمزگشایی خود را فراموش کنید، نمی‌توانید داده‌ها و اطلاعات شخصی رمزگذاری شده را بازیابی کنید.
- حتماً رمزهای عبور مربوط به قفل صفحه را در جای امنی نگه دارید.
- اگر رمزهای عبور مربوط به قفل صفحه را بیش از دفعات مشخص شده اشتباه وارد کنید، دستگاه به صورت خودکار بازنشانی می‌شود و داده‌های رمزگذاری شده و اطلاعات شخصی شما به صورت خودکار حذف می‌گردد و قابل بازیابی نخواهد بود.
- مراقب باشید رمزهای عبور مربوط به قفل صفحه را بیش از دفعات مشخص شده اشتباه وارد نکنید.
- زمانی که دستگاه را پس از بازنشانی روشن می‌کنید، رمزگذاری نیز شروع می‌شود. اگر رمزگذاری را به دلخواه خود متوقف کنید، ممکن است داده‌ها آسیب ببینند. حتماً منتظر بمانید تا بازنشانی تمام شود.

## صفحه را روشن کنید

می‌توانید با دو بار ضربه زدن روی صفحه، صفحه را روشن یا خاموش کنید.

- این گزینه فقط در صفحه‌های اصلی ارائه شده توسط LG قابل دسترسی است. این قابلیت در راه انداز سفارشی یا صفحه اصلی نصب شده توسط کاربر به درستی کار نمی‌کند.
- وقتی روی صفحه ضربه می‌زنید، از نوک انگشتان استفاده کنید. با ناخن‌تان ضربه نزنید.
- برای استفاده از ویژگی KnockON، بررسی کنید برچسب یا هیچ مانع خارجی دیگری جلوی حسگر نوری را نگرفته باشد.

## روشن کردن صفحه نمایش

روی وسط صفحه دو بار ضربه بزنید.

- با ضربه زدن روی قسمت بالا یا پایین صفحه ممکن است قدرت تشخیص کاهش یابد.

## خاموش کردن صفحه نمایش

روی هر بخش خالی از صفحه اصلی و صفحه قفل دو بار ضربه بزنید.

یا می‌توانید روی یک قسمت خالی در نوار وضعیت دو بار ضربه بزنید.

# رمزگذاری کارت حافظه

می توانید داده های ذخیره شده بر روی کارت حافظه را رمزگذاری کرده و از آنها محافظت کنید. از سایر دستگاه ها نمی توانید به داده های رمزگذاری شده در کارت حافظه دسترسی داشته باشید.

1 **روی O < تنظیمات < عمومی < قفل صفحه و امنیت < رمزگذاری و اطلاعات حساب < رمزگذاری کارت SD** ضربه بزنید.

2 **نمای کلی رمزگذاری کارت حافظه را روی صفحه بخوانید و برای ادامه روی ادامه ضربه بزنید.**

3 **گزینه ای را انتخاب کنید و روی الان رمزگذاری کنید ضربه بزنید.**

- **رمزگذاری فایل جدید:** فقط داده هایی رمزگذاری می شوند که بعد از رمزگذاری روی کارت حافظه ذخیره می شوند.
- **رمزگذاری کامل:** همه داده هایی که در حال حاضر بر روی کارت حافظه ذخیره شده اند را رمزگذاری کنید.
- **به غیر از فایل های رسانه:** همه فایل ها رمزگذاری می شوند بجز فایل های رسانه مانند موسیقی، عکس و ویدیو.

- 
- برای رمزگذاری کارت حافظه، بررسی کنید صفحه قفل از بین یا رمز عبور استفاده کند.
  - بعد از اینکه رمزگذاری کارت حافظه شروع شد، بعضی از عملکردها در دسترس نیستند.
  - اگر در حین انجام رمزگذاری دستگاه خاموش شود، رمزگذاری انجام نمی شود و ممکن است بعضی از داده ها آسیب ببینند. از این رو، قبل از شروع رمزگذاری بررسی کنید سطح شارژ باتری کافی باشد.
  - فایل های رمزگذاری شده فقط از دستگاهی قابل دسترسی هستند که فایل ها در آن رمزگذاری شده اند.
  - کارت حافظه رمزگذاری شده را نمی توانید روی یک دستگاه LG دیگر استفاده کنید. برای استفاده از کارت حافظه رمزگذاری شده روی یک دستگاه همراه دیگر، کارت را فرمت کنید.
  - حتی وقتی کارت حافظه در دستگاه نصب نیست می توانید رمزگذاری کارت حافظه را فعال کنید. هر کارت حافظه ای که بعد از رمزگذاری نصب می شود، به طور خودکار رمزگذاری خواهد شد.

## گرفتن عکس از صفحه

می‌توانید از صفحه‌ای که در حال مشاهده آن هستید عکس بگیرید.

### از طریق میانبر

کلید روشن-خاموش/قفل و کلید کاهش میزان صدا (-) را همزمان به مدت حداقل دو ثانیه فشار دهید و نگهدارید.

- عکس‌های گرفته شده از صفحه را می‌توانید در پوشه عکس‌های گرفته شده از صفحه در گالری مشاهده کنید.

### از طریق Capture+

در صفحه‌ای که می‌خواهید از آن عکس بگیرید، نوار وضعیت را به سمت پایین بکشید و سپس روی  ضربه بزنید.

- وقتی صفحه خاموش یا قفل می‌شود، می‌توانید با دو بار فشردن کلید افزایش میزان صدا (+)، به **Capture+** دسترسی داشته باشید. برای استفاده از این قابلیت، روی  < تنظیمات > عمومی ضربه بزنید و **کلید میانبر را روشن کنید**.
- برای اطلاع در مورد جزئیات به **نوشتن یادداشت روی عکس گرفته شده از صفحه** مراجعه کنید.

## وارد کردن متن

### استفاده از صفحه کلید هوشمند

برای وارد کردن متن و ویرایش آن می‌توانید از صفحه کلید هوشمند استفاده کنید.

با صفحه کلید هوشمند، می‌توانید همزمان با تایپ کردن، متن را مشاهده کنید، بدون اینکه لازم باشد بین صفحه و یک صفحه کلید معمولی جابجا شوید. با این کار به راحتی می‌توانید در هنگام تایپ کردن، خطاها را پیدا کرده و تصحیح کنید.

## جابجا کردن مکان نما

با صفحه کلید هوشمند، می‌توانید مکان‌نما را به محل دقیق مورد نظرتان جابجا کنید. هنگام تایپ کردن متن، نوار فاصله را لمس کنید و نگه دارید؛ سپس آن را به چپ یا راست بکشید.

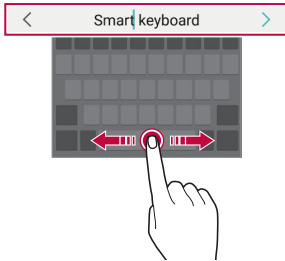

• ممکن است این عملکرد برای بعضی از زبان‌ها پشتیبانی نشود.



## پیشنهاد کلمه

صفحه کلید Smart به صورت خودکار الگوهای مصرفی شما را تجزیه و تحلیل می‌کند تا همزمان با تایپ کردن، کلمه‌هایی را که بیشتر استفاده می‌کنید پیشنهاد کند. هرچه مدت استفاده از دستگاه بیشتر باشد، پیشنهادها دقیق‌تر هستند.

متن را وارد کنید و سپس روی یک کلمه پیشنهادی ضربه بزنید یا به آرامی سمت چپ یا راست صفحه کلید را به بالا بکشید.

• کلمه انتخابی به صورت خودکار وارد می‌شود. لازم نیست به صورت دستی همه حروف کلمه را تایپ کنید.

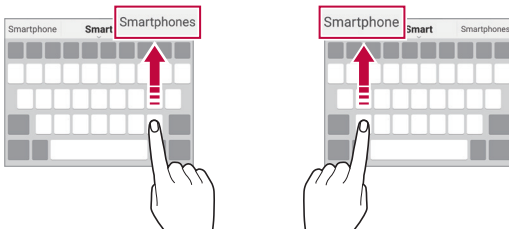

## تغییر چیدمان صفحه کلید QWERTY

می‌توانید کلیدهای روی ردیف پایینی صفحه کلید را اضافه کرده یا حذف کنید یا ترتیب آنها را تغییر دهید.

1 روی **O** < تنظیمات < عمومی < زبان و ورودی < صفحه کلید روی صفحه < صفحه کلید **LG** < ارتفاع و آرایش صفحه کلید < چینش **QWERTY** صفحه کلید ضربه بزنید.

همچنین می‌توانید از صفحه کلید روی **؟** و سپس روی ارتفاع و آرایش صفحه کلید < صفحه کلید توسعه یافته ضربه بزنید.

2 روی کلیدی در ردیف پایین ضربه بزنید و سپس آن را به محلی دیگر بکشید.

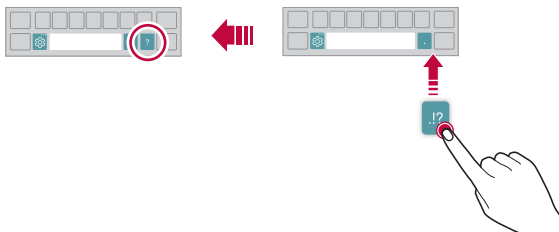



- این گزینه برای صفحه کلیدهای QWERTY، QWERTZ و AZERTY قابل دسترسی است.
- ممکن است این عملکرد برای بعضی از زبان‌ها پشتیبانی نشود.



## سفارشی سازی طول صفحه کلید

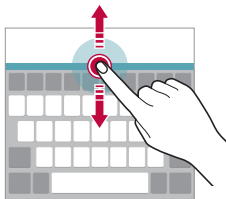

می توانید طول صفحه کلید را به صورت سفارشی تنظیم کنید تا در هنگام تایپ کردن دستتان در راحت ترین حالت ممکن باشد.

- 1 روی  < تنظیمات > عمومی < زبان و ورودی > صفحه کلید روی صفحه < صفحه کلید LG > ارتفاع و آرایش صفحه کلید < ارتفاع صفحه کلید > ضربه بزنید. همچنین می توانید از صفحه کلید روی  و سپس روی ارتفاع و آرایش صفحه کلید < ارتفاع صفحه کلید > ضربه بزنید. 2 طول صفحه کلید را تنظیم کنید.



## انتخاب حالت افقی صفحه کلید

می توانید حالت افقی را از بین چند گزینه انتخاب کنید.

- 1 روی  < تنظیمات > عمومی < زبان و ورودی > صفحه کلید روی صفحه < صفحه کلید LG > ارتفاع و آرایش صفحه کلید < نوع صفحه کلید در حالت افقی > ضربه بزنید. همچنین می توانید از صفحه کلید روی  و سپس روی ارتفاع و آرایش صفحه کلید < نوع صفحه کلید در حالت افقی > ضربه بزنید. 2 حالت صفحه کلید را انتخاب کنید.

## تقسیم کردن صفحه کلید



وقتی صفحه در حالت افقی است می توانید صفحه کلید را به دو نیمه تقسیم کنید و هر نیمه آن در یک سمت صفحه باشد.

برای تقسیم صفحه کلید، دستگاه را در جهت افقی بچرخانید و با نگه داشتن صفحه کلید با دو انگشت، آن را از دو طرف از هم جدا کنید. برای متصل کردن دو قسمت صفحه کلید، دو انگشت خود را به هم نزدیک کنید تا بسته شود.



## حالت عملکرد تک دستی

می توانید صفحه کلید را به یک سمت صفحه منتقل کنید تا بتوانید با یک دست از آن استفاده کنید.

- 1 روی  تنظیمات < عمومی < زبان و ورودی < صفحه کلید روی صفحه < صفحه کلید LG < ارتفاع و آرایش صفحه کلید < عملیات یک دستی ضربه بزنید. همچنین می توانید از صفحه کلید روی  و سپس روی ارتفاع و آرایش صفحه کلید < عملیات یک دستی ضربه بزنید.
- 2 فلش نشان داده شده در کنار صفحه کلید را فشار دهید تا صفحه کلید در جهت دلخواهتان حرکت کند.

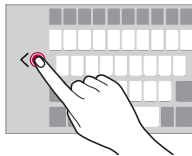



## افزودن زبان‌ها به صفحه کلید

می‌توانید زبان‌های دیگری را به صفحه کلید اضافه کنید.

- 1 روی  < تنظیمات < عمومی < زبان و ورود اطلاعات < صفحه کلید روی صفحه < صفحه کلید LG < انتخاب زبان‌ها ضربه بزنید.
- 2 زبان مورد نظر برای افزودن به صفحه کلید انتخاب کنید.

## کپی و جای گذاری

می‌توانید متن را از یک برنامه برش دهید و کپی کنید و سپس آن متن در همان برنامه جایگذاری کنید. یا می‌توانید سایر برنامه‌ها را اجرا کنید و متن را در آنها جایگذاری کنید.



- 1 اطراف متن مورد نظر برای کپی یا برش دادن را ضربه بزنید و نگهدارید.
- 2  /  را بکشید تا محل مورد نظر برای کپی یا برش کردن مشخص شود.
- 3 برش یا کپی را انتخاب کنید.

  - متن برش خورده یا کپی شده به صورت خودکار به کلیپ‌بورد اضافه می‌شود.

- 4 روی پنجره ورودی متن ضربه بزنید و نگهدارید و سپس چسباندن را انتخاب کنید.

• اگر هیچ موردی کپی یا بریده نشده، گزینه چسباندن نمایش داده نمی‌شود. 



## وارد کردن متن با استفاده از صدا

در صفحه کلید روی  ضربه بزنید و نگهدارید و سپس  را انتخاب کنید.



- برای اینکه قابلیت تشخیص فرمان صوتی را به بالاترین سطح برسانید، با وضوح صحبت کنید. 
- برای وارد کردن متن با استفاده از صدا، بررسی کنید دستگاه به شبکه وصل باشد.
- برای انتخاب زبانی برای تشخیص صدا، روی  < زبان‌ها در صفحه تشخیص صدا ضربه بزنید.
- ممکن است این عملکرد پشتیبانی نشود یا اینکه زبان‌های پشتیبانی شده بسته به منطقه سرویس دهی شما متفاوت باشند.

## کلیپ‌بورد

اگر تصویر یا متنی را کپی کنید یا برش دهید، به صورت خودکار در فضای کلیپ ذخیره می‌شود و می‌توانید آن را هر زمان در هر فضایی جای گذاری کنید.

1 در صفحه کلید روی  ضربه بزنید و نگهدارید و سپس  را انتخاب کنید. همچنین می‌توانید روی پنجره ورودی متن ضربه بزنید و نگهدارید و سپس **کلیپ بورد** را انتخاب کنید.

2 موردی را از سینی کلیپ انتخاب کرده و جای گذاری کنید.

- حداکثر 20 مورد را می‌توانید در فضای کلیپ ذخیره کنید.
- روی  ضربه بزنید تا موارد ذخیره شده قفل شوند تا حتی اگر از حداکثر مقدار مجاز فراتر رفتید، این موارد حذف نشوند. حداکثر ده مورد را می‌توانید قفل کنید. برای حذف موارد قفل شده، ابتدا آنها را باز کنید.
- روی  ضربه بزنید تا موارد ذخیره شده در فضای کلیپ حذف شوند.

• ممکن است کلیپ‌بورد توسط بعضی از برنامه‌های دانلود شده پشتیبانی نشود.



## مزاحم نشوید

می‌توانید اعلان‌ها را محدود کرده یا بیصدا کنید تا برای یک مدت زمان خاص مزاحمتی برایتان ایجاد نشود.

1 روی  < تنظیمات < صدا < مزاحم نشوید ضربه بزنید.

2 روی حالت ضربه بزنید و حالتی را که می‌خواهید را انتخاب کنید.

- **فقط اولویت:** اعلان‌های صوتی یا لرزشی را برای برنامه‌های انتخابی دریافت کنید. حتی وقتی حالت «فقط اولویت» روشن است، هشدارها همچنان به صدا درمی‌آید.
- **سکوت مطلق:** صدا و لرزش هر دو غیرفعال می‌شوند.

03

برنامه های مفید

# نصب و حذف برنامه ها

## نصب برنامه ها

برای جستجو و دانلود برنامه ها به فروشگاه برنامه بروید.

- می توانید از SmartWorld و Play فروشگاه یا فروشگاه برنامه ارائه شده توسط ارائه دهنده سرویستان استفاده کنید.

- برای بعضی از فروشگاه های برنامه ممکن است لازم باشد یک حساب ایجاد کنید و وارد سیستم شوید.
- بعضی از برنامه ها ممکن است پولی باشند.
- اگر از داده های همراه استفاده می کنید، بسته به طرح قیمت گذاری، ممکن است لازم باشد هزینه داده مصرفی را پرداخت کنید.
- بسته به ارائه دهنده سرویس یا محلی که در آن هستید، ممکن است SmartWorld پشتیبانی نشود.

## حذف برنامه ها

برنامه هایی را که دیگر از آنها استفاده نمی کنید از دستگاه حذف کنید.

### حذف برنامه و حالت نگه داشتن برنامه ها

- در صفحه اصلی، برنامه مورد نظر برای حذف را لمس کنید و نگه دارید و سپس آن را روی حذف در بالای صفحه نمایش بکشید.
- اگر برنامه در مدت 24 ساعت از این لحظه حذف شده است، می توانید دوباره آن را نصب کنید. برای اطلاع در مورد جزئیات به [سطل زباله برنامه ها](#) مراجعه کنید.

### حذف برنامه با استفاده از منوی تنظیمات

روی  < تنظیمات > عمومی < برنامه ها و اعلان ها > اطلاعات برنامه، ضربه بزنید و سپس روی لغو نصب ضربه بزنید.

## حذف برنامه ها از فروشگاه برنامه

برای حذف برنامه، به فروشگاه برنامه ای بروید که برنامه را از آن دانلود کرده اید و سپس آن را حذف کنید.

• بعضی از برنامه ها توسط کاربران حذف نمی شوند.



## نصب و حذف برنامه ها در حین تنظیم

وقتی دستگاه را برای اولین بار روشن می کنید، می توانید برنامه های توصیه شده را دانلود نمایید.

همچنین، می توانید بدون نصب برنامه ها، به مرحله بعد بروید.

## سطل زباله برنامه ها

می توانید برنامه های حذف شده را در صفحه اصلی مشاهده کنید. همچنین می توانید برنامه هایی که در مدت 24 ساعت قبل حذف شده اند را دوباره نصب کنید.

1 روی  < مدیریت > سطل زباله برنامه ها ضربه بزنید. همچنین می توانید یک قسمت خالی از صفحه اصلی را لمس کنید و نگه دارید، و سپس روی **سطل زباله برنامه ها** ضربه بزنید.

2 فعال کردن عملکرد دلخواه:

- **بازیابی:** برنامه انتخابی را دوباره نصب کنید.
-  : برنامه های حذف شده را به صورت دائمی از دستگاه حذف کنید.

- برنامه هایی که حذف شده اند به صورت خودکار 24 ساعت بعد از حذف شدنشان از دستگاه نیز حذف می شوند. اگر می خواهید برنامه های حذف شده را دوباره نصب کنید، باید دوباره آنها را از فروشگاه برنامه دانلود کنید.
- این ویژگی فقط در صفحه اصلی پیش فرض فعال است. اگر در حین استفاده از صفحه EasyHome با یک راه انداز دیگر، برنامه ها را حذف کنید، فوراً و به صورت دائمی از دستگاه حذف می شوند.



## میانبر برنامه‌ها

در صفحه اصلی، نماد یک برنامه مانند تماس، پیام، دوربین، گالری و تنظیمات را لمس کنید و نگه دارید تا منوی دسترسی فوری به نمایش درآید. از طریق میانبر برنامه‌ها، راحت‌تر از برنامه‌ها استفاده کنید.

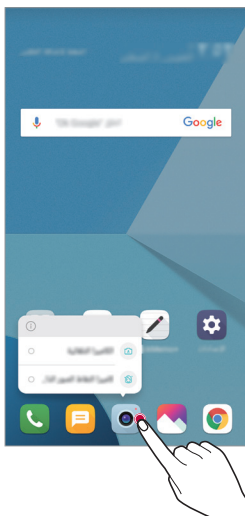





• این قابلیت فقط در برخی برنامه‌های خاص در دسترس است.



## تماس صوتی



با استفاده از یکی از روش‌های موجود، تماس تلفنی برقرار کنید، مثلاً به صورت دستی با وارد کردن شماره تلفن و برقراری تماس از طریق لیست مخاطبین یا لیست تماس‌های اخیر.

### برقراری تماس از طریق صفحه کلید

- 1 روی  <  < شماره‌گیری ضربه بزنید.
- 2 با استفاده از یک روش انتخابی، تماس برقرار کنید:
  - یک شماره تلفن وارد کنید و روی  ضربه بزنید.
  - روی یکی از شماره‌های شماره‌گیری سریع ضربه بزنید و نگهدارید.
  - با ضربه زدن روی حروف اول نام مخاطب در لیست مخاطبین، مخاطب مورد نظر را جستجو کنید و سپس روی  ضربه بزنید.

- برای وارد کردن "+" هنگام برقراری تماس بین‌المللی، روی شماره 0 ضربه بزنید و نگهدارید.
- برای اطلاع از جزئیات درباره نحوه افزودن شماره تلفن به فهرست شماره‌گیری سریع، به **افزودن مخاطبین** مراجعه کنید.

### برقراری تماس از لیست مخاطبین

- 1 روی مخاطبین  <  < ضربه بزنید.
- 2 از لیست مخاطبین، مخاطبی را انتخاب کنید و روی  ضربه بزنید.



## پاسخگویی به تماس

برای پاسخ دادن به تماس،  را روی صفحه تماس ورودی بکشید.

- وقتی هدست استریو وصل است، می توانید با استفاده از دکمه پایان دادن به تماس، تماس برقرار کنید.
- برای پایان دادن به تماس بدون خاموش کردن صفحه نمایش، روی  < تنظیمات > شبکه < تماس > مشترک < پاسخ دادن و پایان دادن به تماس > ضربه بزنید و سپس پایان دادن به تماس با دکمه خاموش/روشن را فعال کنید.

## رد کردن تماس

برای رد کردن تماس ورودی،  را در عرض صفحه تماس ورودی بکشید.

- برای ارسال پیام رد کردن، گزینه پیام رد کردن  را در عرض صفحه بکشید.
- برای افزودن یا ویرایش پیام رد کردن، روی  < تنظیمات > شبکه < تماس > مشترک < مسدود کردن تماس و رد تماس با پیام > رد تماس با پیام ضربه بزنید.
- با دریافت تماس، دکمه افزایش میزان صدا (+)، دکمه کاهش میزان صدا (-) یا کلید روشن-خاموش/قفل را فشار دهید تا آهنگ زنگ یا لرزش غیرفعال شود یا اینکه تماس به حالت انتظار برود.

## مشاهده تماس ورودی در حین استفاده از یک برنامه

وقتی در حین استفاده از یک برنامه تماسی دریافت کنید، یک اعلان باز شو در بالای صفحه نمایش داده می شود. می توانید از روی صفحه باز شو، عملیات پاسخ به تماس، رد تماس یا ارسال پیام را انجام دهید.

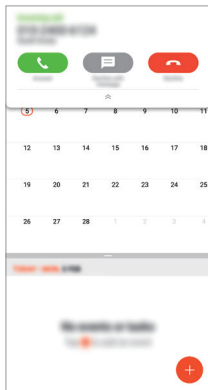

- روی < تنظیمات < شبکه < تماس < مشترک < بیشتر < موارد بیشتر منوی بازشوی تماس صوتی ورودی ضربه بزنیید و سپس روش مورد نظر خود را جهت نمایش تماس ورودی هنگام استفاده از برنامه انتخاب کنید.

## مشاهده تماس های بدون پاسخ

اگر تماس بدون پاسخی دارید، روی نوار وضعیت در بالای صفحه نشان داده می شود.

برای مشاهده جزئیات تماس بدون پاسخ، نوار وضعیت را به سمت پایین بکشید. یا می توانید روی < < گزارشات تماس ضربه بزنیید.

## عملکردهای موجود در حین تماس

در حین تماس با ضربه زدن بر دکمه های روی صفحه می توانید به عملکردهای مختلفی دسترسی داشته باشید.

- **نگهداشتن تماس:** تماس کنونی را در حالت انتظار قرار دهید.
- **مخاطبین:** لیست مخاطبین را در حین تماس مشاهده کنید.
- **پایان:** به تماس پایان دهید.
- **شماره گیر:** صفحه شماره گیری را نمایش داده یا پنهان کنید.

- **بلندگو:** عملکرد بلندگوی تلفن را فعال کنید.
- **بی صدا:** صدایتان را قطع کنید تا طرف مقابل صدایتان را نشود.
- **Bluetooth:** تماس را به یک دستگاه Bluetooth جابجا کنید که مرتبط شده و مرتبط است.
- **:** به گزینه‌های تماس زیادی دسترسی داشته باشید.

• تنظیمات موجود ممکن است بسته به منطقه و ارائه دهنده سرویس تغییر کند. 



## تماس سه طرفه برقرار کنید

می‌توانید در حین تماس، با یک مخاطب دیگر نیز تماس برقرار کنید.

- 1 در حین تماس، روی **:** **افزودن تماس** ضربه بزنید.
- 2 یک شماره تلفن وارد کنید و روی **ضربه بزنید**  ضربه بزنید.
  - هر دو تماس همزمان روی صفحه نمایش داده می‌شوند و تماس اول در حالت انتظار قرار می‌گیرد.
- 3 برای شروع تماس کنفرانسی، روی **ادغام تماس ها** ضربه بزنید.

• ممکن است برای هر تماس هزینه ای برایتان در نظر گرفته شود. برای کسب اطلاعات بیشتر با ارائه دهنده سرویستان تماس بگیرید. 



## مشاهده سوابق تماس

- برای مشاهده سوابق تماس‌های اخیر، روی **○ < ** **گزارشات تماس** ضربه بزنید. سپس می‌توانید از عملکردهای زیر استفاده کنید:
- برای مشاهده سوابق تماس، یک مخاطب را انتخاب کنید. برای برقراری تماس با مخاطب انتخابی، روی **ضربه بزنید** .
  - برای حذف سوابق تماس، روی **:** **حذف** ضربه بزنید.

• مدت زمان تماس نمایش داده شده ممکن است با هزینه تماس متفاوت باشد. برای کسب اطلاعات بیشتر با ارائه دهنده سرویستان تماس بگیرید. 

## پیکربندی همه گزینه ها

می توانید گزینه های مختلف تماس را پیکربندی کنید.

- 1 روی  <  شماره گیری یا گزارشات تماس ضربه بزنید.
- 2 روی  : < تنظیمات تماس ضربه بزنید و سپس گزینه ها را به دلخواه خودتان پیکربندی کنید.





## پیام

### ارسال پیام

با استفاده از برنامه پیام رسانی، می توانید پیام هایی ایجاد کرده و به مخاطبین خود ارسال کنید.

- ارسال پیام به خارج از کشور ممکن است هزینه های بیشتری را برایتان به همراه داشته باشد. برای کسب اطلاعات بیشتر با ارائه دهنده سرویستان تماس بگیرید.



- 1 روی  <  ضربه بزنید.
- 2 روی  + ضربه بزنید.
- 3 یک گیرنده را مشخص کنید و پیام ایجاد کنید.
  - برای پیوست فایل ها، روی  ضربه بزنید.
  - برای دسترسی به موارد منوی اختیاری، روی  : ضربه بزنید.
- 4 برای ارسال پیام، روی ارسال ضربه بزنید.

### خواندن پیام

می توانید پیام های رد و بدل شده را بر اساس مخاطب مشاهده کنید.

- 1 روی  <  ضربه بزنید.
- 2 مخاطبی را از لیست پیام ها انتخاب کنید.

## پیکربندی تنظیمات پیام رسانی

می‌توانید تنظیمات پیام رسانی را به دلخواه خودتان تغییر دهید.

1 روی  <  ضربه بزنید.

2 از فهرست پیام‌ها، روی  <  تنظیمات ضربه بزنید.

## دوربین

### شروع به کار دوربین

می‌توانید یک عکس یا فیلم بگیرید تا لحظات به یاد ماندنی‌تان را حفظ کنید.

روی  <  ضربه بزنید.

- قبل از گرفتن عکس یا فیلم، لنز دوربین را با یک پارچه نرم تمیز کنید.
- دقت کنید که بر اثر تماس انگشتان یا اشیاء خارجی، روی لنز دوربین لکه نیفتد.
- تصاویر موجود در این دفترچه راهنمای کاربر ممکن است با دستگاه واقعی فرق کنند.
- عکس‌ها و فیلم‌ها را می‌توانید در گالری مشاهده کرده یا ویرایش کنید. برای اطلاع در مورد جزئیات به **نمای کلی گالری** مراجعه کنید.









## عکسبرداری

- 1 یک حالت دوربین را انتخاب کنید و روی سوژه ضربه بزنید تا فوکوس دوربین فعال شود.
- 2 برای عکسبرداری روی  ضربه بزنید.
  - همچنین، برای گرفتن عکس، می‌توانید از دکمه افزایش میزان صدا (+) یا دکمه کاهش میزان صدا (-) استفاده کنید.

• وقتی صفحه خاموش یا قفل می‌شود، می‌توانید با دو بار فشردن کلید کاهش میزان صدا (-)، دوربین را راه اندازی کنید. روی  تنظیمات < عمومی > کلیدهای میانبر ضربه بزنید.



## فیلمبرداری



- 1 یک حالت دوربین را انتخاب کنید و روی سوژه ضربه بزنید تا فوکوس دوربین فعال شود.
- 2 روی  ضربه بزنید.
  - برای عکسبرداری در حین ضبط فیلم، روی  ضربه بزنید.
  - برای توقف موقت فیلمبرداری، روی  ضربه بزنید. برای ادامه فیلمبرداری، روی  ضربه بزنید.
- 3 برای پایان دادن به فیلمبرداری روی  ضربه بزنید.

## شخصی‌سازی گزینه‌های دوربین

می‌توانید چندین گزینه دوربین را سفارشی کنید تا مطابق با موارد دلخواهتان باشد. در صفحه، روی  ضربه بزنید.

• بسته به دوربین انتخابی (جلو یا عقب) و حالت دوربین انتخابی، گزینه‌های موجود متفاوت هستند.

-  در «دید کامل» عکس بگیرید و فیلم ضبط کنید (نسبت تصویر 18:9)
-  مقادیری را برای نسبت ابعاد و اندازه عکس‌هایی که می‌خواهید بگیرید انتخاب کنید.

-  : مقادیری را برای وضوح تصویر و اندازه ویدیو هایی که می‌خواهید بگیرید انتخاب کنید.
-  : زمان سنج را تنظیم کنید تا به صورت خودکار بعد از مدت زمان مشخص عکس یا فیلم بگیرد.

عکس‌هایی با وضوح فوق‌العاده در اختیار داشته باشید و جلوه‌های بی‌نظیری را اضافه کنید، حتی زمانی که عکسبرداری در مقابل نور انجام می‌شود. این عملکردها توسط فن آوری محدوده پویای بالا (HDR) ارائه می‌شوند که در دوربین تعبیه شده است.	<b>HDR</b>
تاری ناشی از حرکت را در حین فیلمبرداری به حداقل برسانید.	<b>ضبط مداوم</b>
با فرمان‌های صوتی عکس بگیرید.	<b>Cheese shutter</b>
کد QR را از صفحه پیش‌نمایش دوربین بخوانید.	<b>اسکن کد QR</b>
تصویر را با داده‌های GPS محل ذخیره کنید.	<b>محل برچسب</b>
شبکه‌های راهنما را نمایش می‌دهد تا بتوانید بر اساس خطوط مرجع افقی و عمودی عکس و فیلم بگیرید.	<b>شبکه‌ای</b>
تعیین کنید که محل ذخیره عکس‌ها و فیلم‌ها حافظه داخلی باشد یا کارت حافظه SD.	<b>حافظه</b>
(زمانی موجود است که کارت حافظه داخل دستگاه قرار گرفته باشد.)	
برای هریک از منوهای دوربین، راهنما ارائه دهید.	<b>راهنما</b>

### گزینه‌های دیگر در دوربین جلو

برای گرفتن سلفی، گزینه دلخواه را از بین عکس با حرکت دست و عکسبرداری خودکار انتخاب کنید.	<b>عکس سلفی</b>
بعد از گرفتن سلفی‌ها، آنها را به صورت برگردان ذخیره کنید.	<b>ذخیره عکس چرخیده</b>
این امکان را به شما می‌دهد که عکس را بلافاصله پس از گرفتن مشاهده کنید.	<b>نمای اشاره</b>



• هنگام استفاده از دوربین جلو، می‌توانید فیلتر و رنگ پوست را تنظیم کنید.



## حالت‌های مختلف دوربین

### غذا

می‌توانید با تنظیم نوار کشویی رنگ و تعادل سفیدی، عکس بگیرید و فیلم ضبط کنید.

1 روی  <  و سپس روی حالت  ضربه بزنید.

2 برای عکسبرداری روی  ضربه بزنید.



- برای تنظیم تعادل سفیدی و انتخاب بهترین رنگ، نوار اسلایدی رنگ را روی صفحه بکشید.

- اگر نوار کشویی نمایش داده نشده است، برای تنظیم تعادل سفیدی روی  ضربه بزنید.





### عکس تطبیقی

دو عکس یا فیلم را به هم وصل نموده حاصل را به صورت یک واحد محتوایی ذخیره کنید.

1 روی  <  و سپس روی حالت  ضربه بزنید.

2 برای عکسبرداری روی  ضربه بزنید.

-  1: دو صفحه تقسیم شده را همزمان ضبط کنید.

-  2: دو صفحه تقسیم شده را جداگانه ضبط کنید.

-  3: برای ایجاد یک عکس منطبق، عکس‌ها، فیلم‌ها یا تصاویر قبلی را وارد کنید.

-  4: عکس‌ها یا تصاویر وارد شده را بچرخانید.

-  5: ترتیب عکس‌ها یا تصاویر وارد شده را تغییر دهید.

### 3 برای ذخیره‌سازی روی ✓ ضربه بزنید.



#### عکس با راهنما

می‌توانید از یک تصویر به عنوان راهنما برای گرفتن عکس‌هایی با همان ترکیب استفاده کنید. از هر یک از عکس‌های داخل گالری می‌توانید به عنوان راهنما استفاده کنید.

1 روی  و سپس روی حالت < [پایه] ضربه بزنید.



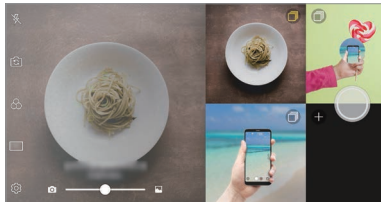

2 سوژه دلخواه را روی یک تصویر راهنمای نیمه‌شفاف قرار دهید و سپس روی  ضربه بزنید.

• از نوار اسلاید برای تنظیم شفافیت زمینه استفاده کنید.



## عکس فوری

می‌توانید عکسی بگیرید یا فیلمی ضبط کنید و آن را بلافاصله با پیش‌نمایش ببینید.

- 1 روی  <  و سپس روی حالت  ضربه بزنید.
- 2 برای عکس گرفتن، روی  ضربه بزنید. برای فیلمبرداری روی  ضربه بزنید.

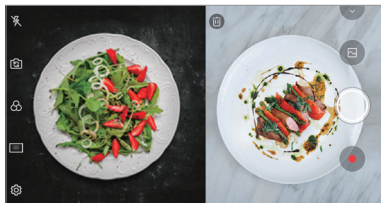

## عکس با جدول

می‌توانید پشت سر هم برای 4 صحنه مختلف عکس یا فیلم بگیرید و همه را به صورت یک واحد محتوایی ذخیره کنید.

عکس‌های مختلف یا فیلم‌های 3 ثانیه‌ای را پشت سر هم بگیرید و همه را به صورت یک فایل ذخیره کنید.



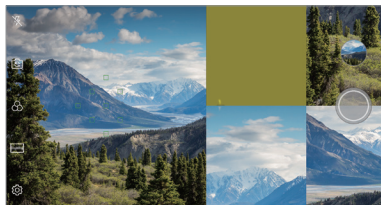

- 1 روی  <  و سپس روی حالت  ضربه بزنید.
- 2 برای عکس گرفتن، روی  ضربه بزنید.
- 3 برای ذخیره‌سازی روی  ضربه بزنید.



• روی عکس یا فیلمی که قبلاً گرفته شده است ضربه بزنید تا دوباره گرفته شود.





با حرکت دادن دوربین در یک جهت برای عکسبرداری و اتصال عکس‌های متوالی به یکدیگر و ایجاد یک نمای عریض می‌توانید عکس پانوراما ایجاد کنید.

- 1 روی  و سپس روی حالت  ضربه بزنید.
- 2 روی  ضربه بزنید و سپس به آهستگی دوربین را در یک جهت حرکت دهید.
  - با دنبال کردن جهت پیکان در قسمت راهنما، دستگاه را حرکت دهید.
- 3 برای توقف عکسبرداری پانوراما، روی  ضربه بزنید.



## تصویربرداری متوالی

می‌توانید از یک عکس به صورت متوالی عکس بگیرید و عکس‌های متحرک ایجاد کنید.

- در صفحه حالت خودکار، روی  ضربه بزنید و نگهدارید.
- در حالی که  را پایین نگهداشته‌اید، تصاویر متوالی با سرعتی بالا ضبط می‌شوند.

- می‌توانید حداکثر 30 عدد عکس بگیرید.
- این قابلیت فقط در برخی حالت‌های خاص در دسترس است.



## سایر ویژگی‌های مفید در برنامه دوربین

### جابجایی بین دوربین‌ها

می‌توانید متناسب با محیط، بین دوربین‌های جلو و عقب جابجا شوید. در صفحه دوربین، روی  ضربه بزنید یا صفحه را در هر جهتی بکشید تا بین دوربین جلو و عقب جابجا شوید.

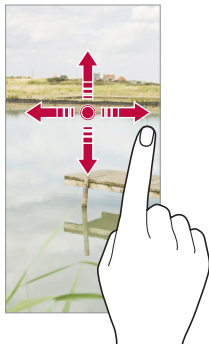

- برای گرفتن عکس سلفی از دوربین جلو استفاده کنید. برای اطلاع در مورد جزئیات به **عکس سلفی** مراجعه کنید.



### بزرگنمایی مثبت یا منفی

در حین تصویربرداری یا فیلمبرداری می‌توانید روی صفحه دوربین بزرگنمایی مثبت یا منفی انجام دهید.

- در صفحه دوربین، برای بزرگنمایی مثبت و منفی، دو انگشتان را به هم نزدیک کرده یا از هم دور کنید؛ سپس از نوار لغزان  $+/-$  نمایش داده شده استفاده نمایید.
- همچنین می‌توانید دکمه  را (بسته به جهت دستگاه) به سمت بالا، پایین، چپ یا راست بکشید. این قابلیت فقط در برخی حالت‌های خاص در دسترس است.

- هنگام استفاده از دوربین در حالت سلفی، ویژگی زوم قابل استفاده نیست.





## عکس سلفی

می‌توانید از دوربین جلو برای مشاهده چهره تان روی صفحه استفاده کنید و عکس سلفی بگیرید.

### عکسبرداری با حرکت

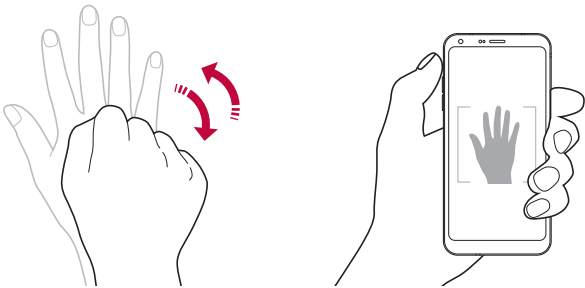
با استفاده از حالت‌های مختلف می‌توانید عکس بگیرید. کف دستتان را روبروی دوربین جلو بگیرید و سپس دستتان را مشت کنید. همچنین، می‌توانید مشت خود را ببندید و سپس آن را به سمت دوربین از کنید. • بعد از سه ثانیه عکس گرفته می‌شود.





- برای استفاده از این ویژگی، به حالت دوربین جلو تغییر وضعیت دهید، سپس روی  < عکس سلفی > عکس با حرکت دست ضربه بزنید.
- بررسی کنید کف دست و مشتتان در یک خط صاف باشند تا دوربین بتواند آنها را تشخیص دهد.
- ممکن است این ویژگی در حین استفاده از برخی ویژگی‌های دوربین در دسترس نباشد.

## عکسبرداری خودکار

می‌توانید از ویژگی تشخیص چهره برای گرفتن راحت سلفی استفاده کنید. می‌توانید دستگاه را تنظیم کنید تا وقتی به صفحه نگاه می‌کنید، دوربین جلو چهره‌تان را تشخیص دهد و به صورت خودکار یک سلفی بگیرد.

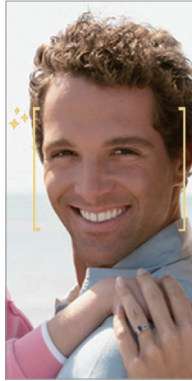
- به محض شناسایی چهره شما توسط دوربین، کادر راهنمای سفید رنگ ظاهر می‌گردد. اگر سوژه داخل کادر راهنما از حرکت باز ایستد، رنگ کادر راهنما به زرد تغییر می‌کند؛ سپس دوربین عکس می‌گیرد.



- برای فعال کردن ویژگی عکسبرداری خودکار، روی  < عکس سلفی > عکسبرداری خودکار ضربه بزنید.





## عکس با فاصله زمانی

- می‌توانید در فواصل زمانی خاص سلفی بگیرید. حین استفاده از دوربین جلو می‌توانید کف دستتان را روبروی دوربین بگیرید و سپس دو بار به سرعت دستتان را مشت و باز کنید.
- پس از سه ثانیه تأخیر، چهار عکس در فواصل زمانی منظم گرفته می‌شود.

## نمای حالتی

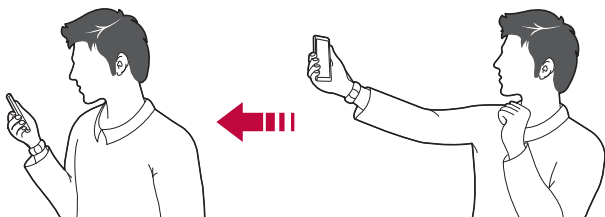
بعد از گرفتن سلفی با دوربین جلو، می توانید فوراً با قرار دادن صفحه نزدیک به صورتتان، پیش نمایش سلفی را ببینید.



- برای فعال کردن ویژگی نمای اشاره، روی  < نمای اشاره ضربه بزنید.
- هر بار که عکس می گیرید، فقط یک پیش نمایش نشان داده می شود.
- اگر دستگاه را در صفحه پیش نمایش بچرخانید، صفحه به دوربین جابجا می شود.



## ذخیره عکس چرخیده

قبل از گرفتن یک عکس با دوربین جلو، روی  < ذخیره عکس چرخیده ضربه بزنید. تصویر به صورت افقی در می آید.

- هنگام استفاده از دوربین جلو، می توانید نحوه گرفته شدن سلفی ها را در گزینه های دوربین انتخاب کنید. برای اطلاع در مورد جزئیات به **شخصی سازی گزینه های دوربین** مراجعه کنید.

## اشتراک‌گذاری سریع

بلافاصله بعد از گرفتن عکس یا فیلم، می‌توانید آنها را در برنامه مورد نظرتان به اشتراک بگذارید.

1 روی  <  ضربه بزنید و سپس عکس بگیرید یا ویدیو ضبط کنید.

2 روی نماد برنامه‌ای که در صفحه ظاهر می‌شود ضربه بزنید تا آن را با استفاده از آن برنامه به اشتراک بگذارید.

همچنین، می‌توانید نماد را به جهت مخالف بکشید تا بتوانید سایر برنامه‌های قابل استفاده برای اشتراک‌گذاری عکس‌ها و فیلم‌های خود را ببینید.

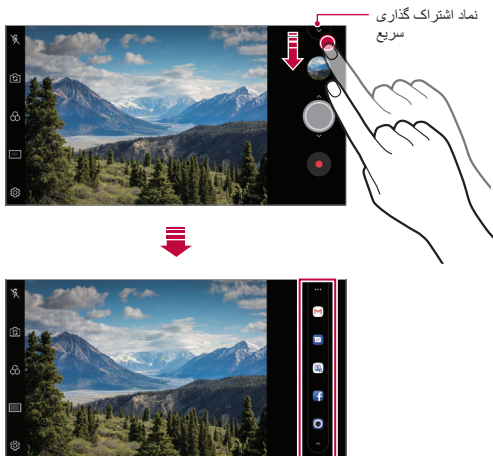



- برنامه نمایش داده شده توسط نماد اشتراک گذاری سریع بسته به نوع و میزان دسترسی برنامه‌های نصب شده در دستگاه، ممکن است متفاوت باشد.
- این قابلیت فقط در برخی حالت‌های خاص در دسترس است.



## نمای کلی گالری

می‌توانید عکس‌ها یا فیلم‌های ذخیره شده در دستگاهتان را مشاهده کرده و مدیریت کنید.

- 1 روی  <  ضربه بزنید.
  - عکس‌ها و فیلم‌های ذخیره شده بر اساس پوشه نمایش داده می‌شوند.
- 2 روی یک پوشه ضربه بزنید یا فایلی را انتخاب کنید.
  - فایل انتخابی را در حالت تمام صفحه ببینید.
  - در حین مشاهده یک عکس، برای مشاهده عکس قبلی یا بعدی، انگشت خود را به چپ یا راست بکشید.
  - در حین مشاهده یک فیلم، برای جلو یا عقب بردن آن، انگشت خود را به چپ یا راست بکشید.

- بسته به نرم افزار نصب شده ممکن است بعضی از فرمت‌های فایل پشتیبانی نشوند.
- ممکن است بعضی از فایل‌ها به خاطر رمزگذاری باز نشوند.
- اگر اندازه فایل از حد مجاز بیشتر شود، ممکن است خطایی روی دهد.

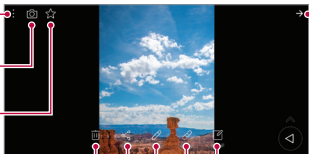

## مشاهده عکس‌ها

- 
- به صفحه قبلی برگردید.
  - به گزینه‌های بیشتری دسترسی داشته باشید.
  - دوربین را راه اندازی کنید.
  - به برگزیده‌های خود اضافه یا از آنها حذف کنید.
  - تصاویر را حذف کنید.
  - تصاویر را به اشتراک بگذارید.
  - تصاویر را ویرایش کنید.
  - یادداشتی روی عکس بنویسید.
  - محتوای مرتبط را مشاهده کنید.

- برای نمایش موارد منو، با ملایمت روی صفحه ضربه بزنید. برای مخفی کردن موارد منو، مجدداً روی صفحه ضربه بزنید.



## نوشتن یادداشت روی عکس

- 1 در حین مشاهده عکس روی  ضربه بزنید.
  - 2 یادداشتی روی عکس بنویسید و روی **ذخیره** ضربه بزنید.
- یادداشت روی عکس اعمال می‌شود.

• بعضی از عکس‌ها ممکن است از ویژگی یادداشت عکس پشتیبانی نکنند.



## محتوای مرتبط

در «گالری» می‌توانید به ویرایش عکس‌های مرتبط بپردازید. برای اطلاع در مورد جزئیات به **محتوای مرتبط** مراجعه کنید.

## ویرایش عکس‌ها

- 1 در حین مشاهده عکس روی  ضربه بزنید.
  - 2 از چندین جلوه و ابزار برای ویرایش عکس استفاده کنید.
  - 3 برای ذخیره تغییرات روی **ذخیره** ضربه بزنید.
- تغییرات روی فایل اصلی رونویسی می‌شوند.
  - برای ذخیره عکس ویرایش‌شده در قالب فایلی دیگر، روی **> ذخیره رونوشت** ضربه بزنید.

## پخش ویدیو

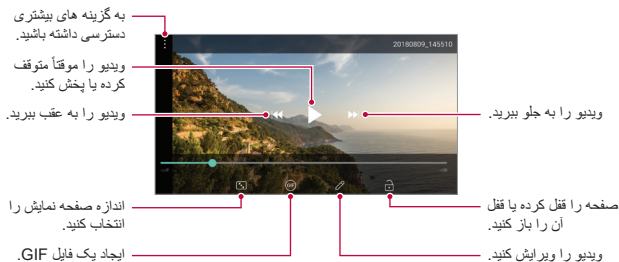

- برای تنظیم میزان صدا، سمت راست ویدیو را به بالا یا پایین بکشید.
- برای تنظیم روشنایی صفحه، سمت چپ صفحه را به بالا یا پایین بکشید.

## ویرایش ویدیو

- 1 در حین مشاهده فیلم روی ضربه بزنید.
- 2 از چندین جلوه و ابزار ویرایش برای ویرایش ویدیو استفاده کنید.

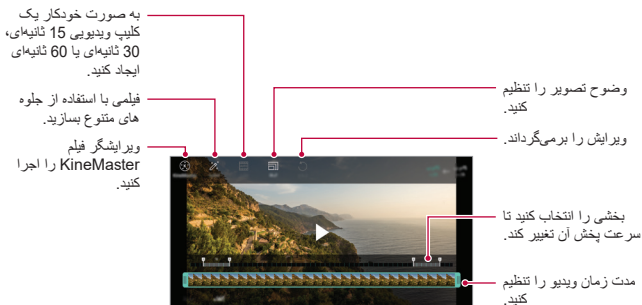

- 3 برای ذخیره تغییرات روی **ذخیره** ضربه بزنید.

## ایجاد فیلم

شما می‌توانید تصاویر و فیلم‌ها را کنار هم قرار دهید و یک فیلم جدید بسازید. برای اطلاع در مورد جزئیات به **ایجاد فیلم** مراجعه کنید.

## ایجاد GIF

می‌توانید با استفاده از فیلم ضبط شده به آسانی به فایل GIF بسازید. برای اطلاع در مورد جزئیات به **ایجاد GIF** مراجعه کنید.

## حذف فایل‌ها

می‌توانید با استفاده از یکی از گزینه‌های زیر، فایل‌ها را حذف کنید:

- از لیست فایل روی یک فایل ضربه بزنید و نگهدارید و سپس روی **حذف** ضربه بزنید.
- از لیست فایل روی **[X]** ضربه بزنید و سپس فایل‌های مورد نظر را حذف کنید.
- فایل‌های حذف شده به صورت خودکار به جعبه **زباله** منتقل می‌شوند و تا 7 روز می‌توان آنها را بازیابی و در گالری ذخیره کرد.
- برای حذف کامل فایل‌ها، روی **[X]** ضربه بزنید. در این صورت، فایل‌ها قابل بازیابی نخواهند بود.

## اشتراک گذاری فایل‌ها

می‌توانید با استفاده از یکی از گزینه‌های زیر، فایل‌ها را به اشتراک بگذارید:

- در حین مشاهده عکس، روی **📧** ضربه بزنید تا فایل را با روش دلخواهتان به اشتراک بگذارید.
- در حین مشاهده ویدیو، روی **📧** **اشتراک‌گذاری** ضربه بزنید تا فایل را با روش دلخواهتان به اشتراک بگذارید.
- از لیست فایل روی **📧** ضربه بزنید تا فایل‌ها انتخاب شوند و با استفاده از روش دلخواهتان، به اشتراک گذاشته شوند.

# مخاطبین

## نمای کلی مخاطبین

می توانید مخاطبین را ذخیره کرده و مدیریت کنید.  
روی  < موارد اساسی > مخاطبین ضربه بزنید.

## افزودن مخاطبین

### افزودن مخاطبین جدید

- 1 در لیست مخاطبین روی  ضربه بزنید.
- 2 جزئیات مخاطب را وارد کنید و روی **ذخیره** ضربه بزنید.

### وارد کردن مخاطبین

می توانید مخاطبین را از یک دستگاه ذخیره سازی دیگر وارد کنید.

- 1 در صفحه فهرست مخاطبین، روی  < مدیریت مخاطبین > وارد کردن ضربه بزنید.
- 2 مکان های مبدأ و مقصد مخاطبی را که می خواهید وارد کنید انتخاب کنید و سپس روی **تایید** ضربه بزنید.
- 3 مخاطبین را انتخاب کنید و روی **وارد کردن** ضربه بزنید.

### افزودن مخاطبین به لیست شماره گیری سریع

- 1 در صفحه فهرست مخاطبین روی  < شماره گیری سریع > ضربه بزنید.
- 2 از روی یکی از شماره های مربوط به شماره گیری سریع، روی **افزودن مخاطب** ضربه بزنید.
- 3 مخاطبی را انتخاب کنید.

• هنگام افزودن یک مخاطب جدید، روی  ضربه بزنید تا شماره مربوط به شماره گیری سریع افزوده شود.



## جستجوی مخاطبین

- می‌توانید با استفاده از یکی از گزینه‌های زیر، مخاطبین را جستجو کنید:
- از بالای فهرست مخاطبین، روی **Q** ضربه بزنید و سپس شماره تلفن یا اطلاعات مخاطب را وارد کنید.
  - لیست مخاطبین را به بالا یا پایین بکشید.
  - از فهرست موضوعی موجود در صفحه لیست مخاطبین، روی حروف اول نام مخاطب ضربه بزنید.

• از بالای فهرست مخاطبین، روی **Q** ضربه بزنید و سپس شماره تلفن یا اطلاعات مخاطب را وارد کنید تا تمام جزئیات جستجو از داخل گزارش‌های تماس، مخاطبین و گروه‌ها نمایش داده شود.



## لیست مخاطبین

### ویرایش مخاطبین

- 1 در صفحه لیست مخاطبین، مخاطبی را انتخاب کنید.
- 2 در قسمت جزئیات تماس، روی  ضربه بزنید و جزئیات را ویرایش کنید.
- 3 برای ذخیره تغییرات روی **ذخیره** ضربه بزنید.

### حذف مخاطبین

- می‌توانید با استفاده از یکی از گزینه‌های زیر، مخاطبین را حذف کنید:
- در صفحه لیست مخاطبین، مخاطبی که مایل به حذف آن هستید را لمس کنید و نگه دارید؛ سپس روی **حذف مخاطب** ضربه بزنید.
  - در صفحه لیست مخاطبین، روی **< حذف** ضربه بزنید.

### افزودن موارد دلخواه

می‌توانید مخاطبینی که مرتباً مورد استفاده قرار می‌گیرند را به عنوان موارد دلخواه اضافه کنید.

- 1 در صفحه لیست مخاطبین، مخاطبی را انتخاب کنید.
- 2 در صفحه جزئیات تماس روی  ضربه بزنید.

## ایجاد گروه

- 1 در فهرست گروه‌های مخاطبین، روی **+** ضربه بزنید.
- 2 یک نام گروه جدید وارد کنید.
- 3 روی افزودن عضو ضربه بزنید، مخاطبین را انتخاب کنید و سپس روی افزودن ضربه بزنید.
- 4 برای ذخیره گروه جدید روی ذخیره ضربه بزنید.

## QuickMemo+





### نمای کلی QuickMemo+

با استفاده از گزینه‌های مختلف موجود در این ویژگی پیشرفته دفترچه یادداشت می‌توانید یادداشت‌های خلاقانه‌ای ایجاد کنید، مثل مدیریت تصویر و تصاویر صفحه که این کارها در دفترچه یادداشت‌های معمولی پشتیبانی نمی‌شوند.



### ایجاد یادداشت

- 1 روی **QuickMemo+** **O** ضربه بزنید.
- 2 روی **+** ضربه بزنید تا بتوانید یک یادداشت ایجاد کنید.
  - **✓**: یادداشتی را ذخیره کنید.
  - **↶**: ویرایش قبلی را لغو کنید.
  - **↷**: ویرایش‌های اخیر را دوباره انجام دهید.
  - **T**: با استفاده از صفحه کلید یک یادداشت وارد کنید.
  - **✍**: با دستانتان یک یادداشت بنویسید.
  - **◇**: یادداشت‌های دست نویس را پاک کنید.
  - **📄**: بزرگنمایی مثبت یا منفی انجام دهید، بخش‌هایی از یادداشت دست نویس را بچرخانید یا پاک کنید.
  - **⋮**: به گزینه‌های بیشتری دسترسی داشته باشید.
- 3 برای ذخیره یادداشت روی **✓** ضربه بزنید.

## نوشتن یادداشت روی عکس

- 1 روی  **QuickMemo+** ضربه بزنید.
- 2 روی  ضربه بزنید تا عکس گرفته شود، سپس روی **تأیید** ضربه بزنید.
  - عکس به صورت خودکار به دفترچه یادداشت پیوست می شود.
- 3 برای نوشتن یادداشت روی عکس، روی **T** یا  ضربه بزنید.
  - با دست روی عکس یادداشت بنویسید.
  - متن را زیر عکس درج کنید.
- 4 برای ذخیره یادداشت روی  ضربه بزنید.

## نوشتن یادداشت روی عکس گرفته شده از صفحه

- 1 هنگامی که صفحه مورد نظر برای ثبت را مشاهده می کنید، نوار وضعیت را به سمت پایین بکشید و سپس روی  ضربه بزنید.
  - عکس گرفته شده از صفحه به عنوان طرح زمینه پس زمینه دفترچه یادداشت نمایش داده می شود. ابزارهای یادداشت در بالای صفحه نشان داده می شوند.
- 2 در صورت لزوم، تصویر را برش دهید و به نحو دلخواه یادداشت برداری کنید.
  - با دست روی عکس یادداشت بنویسید.
- 3 روی  ضربه بزنید و یادداشت ها را در محل مورد نظرتان ذخیره کنید.
  - یادداشت های ذخیره شده را می توانید در **QuickMemo+** یا **گالری** مشاهده کنید.
  - برای ذخیره یادداشت ها در مکانی مشابه در هر زمان، کادر بررسی **به عنوان برنامه پیش فرض استفاده شود** و پس از آن برنامه ای را انتخاب کنید.

- با استفاده از قابلیت عکس صفحه طوماری، می توانید از کل صفحه نمایش عکس بگیرید.
- هنگام استفاده از برنامه هایی نظیر «پیام» و **Chrome**، پانل اعلان را به سمت پایین بکشید و سپس روی **Capture+** **گسترش یافته** ضربه بزنید تا از کل صفحه ای که در حال مشاهده آن هستید در یک فایل عکس گرفته شود.
- این قابلیت فقط در برخی برنامه های خاص که از قابلیت عکس صفحه طوماری پشتیبانی می کنند در دسترس است.

## ساعت

### هشدار

می توانید هشدار را تنظیم کنید تا در زمانی خاص فعال شود.

- 1 روی  $\bigcirc$  < موارد اساسی > ساعت < هشدار ضربه بزنید.
- 2 برای افزودن یک هشدار جدید، روی  $+$  ضربه بزنید.
- 3 تنظیمات هشدار را پیکربندی کنید و روی **نخیره** ضربه بزنید.

- اگر قبلاً هشدار را تنظیم کرده اید، می توانید آن را ویرایش کنید.
- برای حذف هشدار، روی  $\text{III}$  در بالای صفحه ضربه بزنید. همچنین می توانید روی هشدار ضربه بزنید و آن را نگهدارید.

### ساعت جهانی

می توانید زمان فعلی را در شهرهای اطراف جهان مشاهده کنید.

- 1 روی  $\bigcirc$  < موارد اساسی > ساعت < ساعت جهانی ضربه بزنید.
- 2 برای افزودن یک شهر روی  $+$  ضربه بزنید.

### تایمر

می توانید تایمر را تنظیم کنید تا بعد از یک مدت زمان خاص، هشدار فعال شود.

- 1 روی  $\bigcirc$  < موارد اساسی > ساعت < تایمر ضربه بزنید.
- 2 زمان را تنظیم کنید و روی **شروع** ضربه بزنید.
- برای به تعویق انداختن زمان سنچ، روی **مکث** ضربه بزنید. برای از سرگیری تایمر، روی **از سرگیری** ضربه بزنید.
- 3 برای توقف تایمر، روی **توقف** ضربه بزنید.

### کرونومتر

می توانید از کرونومتر برای ثبت مدت زمان سپری شده استفاده کنید.

- 1 روی  $\bigcirc$  < موارد اساسی > ساعت < کرونومتر ضربه بزنید.
- 2 برای شروع به کار کرونومتر روی **شروع** ضربه بزنید.
- برای ثبت مدت زمان سپری شده، روی **دور** ضربه بزنید.

- 3 برای اینکه کرومومتر به تعویق بیفتد، روی **مکث** ضربه بزنید.
- برای ازسرگیری زمان‌سنج، روی **ازسرگیری** ضربه بزنید.
- برای پاک کردن همه رکوردها و صفر کردن زمان‌سنج، روی **پازنشانی** ضربه بزنید.

## تقویم

### نمای کلی تقویم

می‌توانید از تقویم برای مدیریت رویدادها و کارها استفاده کنید.

### افزودن رویداد

- 1 روی **○** موارد اساسی < تقویم ضربه بزنید.
- 2 تاریخی را انتخاب کنید و روی **+** ضربه بزنید.
- 3 جزئیات رویداد را وارد کنید و روی **ذخیره** ضربه بزنید.

### همگامسازی مخاطبین

روی **:** < تقویم‌های قابل همزمان‌سازی ضربه بزنید، و تقویمی را برای همزمان‌سازی انتخاب کنید.

- وقتی رویدادهایتان از دستگاه در حساب Google ذخیره می‌شوند، به صورت خودکار با تقویم Google نیز همگامسازی می‌شوند. سپس می‌توانید سایر دستگاه‌ها را با تقویم Google همگامسازی کنید تا آن دستگاه‌ها رویدادهایی مشابه دستگاهتان داشته باشند و بتوانید رویدادهایتان را در آن دستگاه‌ها مدیریت کنید.

## وظایف

می‌توانید کارهایی را در دستگاهتان ثبت کنید تا به سادگی بتوانید برنامه‌های زمانی را مدیریت کنید.

- 1 روی **○** موارد اساسی < **وظایف** ضربه بزنید.
- 2 برای افزودن کار روی **+** ضربه بزنید.
- 3 جزئیات کار را وارد کنید و روی **ذخیره** ضربه بزنید.

# موسیقی

می‌توانید آهنگ‌ها یا آلبوم‌های موسیقی را پخش یا مدیریت کنید.

1 روی  موارد اساسی < موسیقی ضربه بزنید.

2 یک دسته انتخاب کنید.

3 یک فایل موسیقی انتخاب کنید.



جلوه های صوتی را تنظیم کنید.

به صفحه قبلی برگردید.

به گزینه های بیشتری دسترسی داشته باشید.

بازگشت به لیست پخش.

فلاش دوربین را روشن کنید تا همراه با ریتم آهنگ چشمک بزند.

به مواد دلخواه اضافه یا از آن حذف کنید.

حالت تکرار را انتخاب کنید.

به صورت بدون ترتیب پخش کنید.

تنظیمات صوتی را بیکربندی کنید.

میزان صدا را تنظیم کنید.

برای پخش فایل بعدی ضربه بزنید / ضربه بزنید و نگهدارید تا سریع به جلو برود.

موقتاً متوقف کرده یا پخش کنید.

برای پخش از ابتدای فایل فعلی ضربه بزنید / دو بار ضربه بزنید تا فایل قبلی پخش شود / ضربه بزنید و نگهدارید تا به عقب برود.

• بسته به نرم افزار نصب شده ممکن است بعضی از فرمت های فایل پشتیبانی نشوند.

• اگر اندازه فایل از حد مجاز بیشتر شود، ممکن است خطایی روی دهد.

• فایل های موسیقی ممکن است با قوانین حق نسخه برداری یا مالکین نسخه برداری محافظت شده باشند. ممکن است لازم باشد قبل از کپی یک فایل موسیقی، اجازه قانونی کسب کنید. برای دانلود یا کپی فایل موسیقی، ابتدا قانون حق نسخه برداری را برای کشور مربوطه بررسی کنید.

## ماشین حساب

می‌توانید از دو نوع ماشین حساب استفاده کنید: ماشین حساب ساده و علمی.

- 1 روی ○ < موارد اساسی > ماشین حساب ضربه بزنید.
  - 2 از صفحه کلید برای انجام محاسبه استفاده کنید.
- برای استفاده از ماشین حساب علمی، نوار لغزنده واقع در سمت راست صفحه را به چپ بکشید.
  - برای بازنشانی محاسبات، دکمه حذف را لمس کنید و نگه دارید.

## ایمیل

برای ارسال و دریافت ایمیل از وبمیل و یا سایر حساب‌های خود از طریق POP3 یا IMAP یا برای دسترسی به حساب‌های Exchange در صورت نیاز به ایمیل شرکتی از برنامه ایمیل استفاده کنید.

## راه‌اندازی حساب ایمیل

تلفن همراه شما از چندین نوع حساب ایمیل پشتیبانی می‌کند و به شما اجازه می‌دهد تا حساب‌های ایمیل چندگانه‌ای را به‌طور همزمان راه‌اندازی کنید.

قبل از راه‌اندازی حساب ایمیل، دقت کنید که نام کاربری (شناسه کاربر)، رمز عبور، نام سرور و غیره را در اختیار داشته باشید تا بتوانید حساب خود را با موفقیت راه‌اندازی کنید.

- 1 روی ○ < موارد اساسی > ایمیل ضربه بزنید.
  - 2 برای راه‌اندازی حساب ایمیل خود، دستورالعمل‌های روی صفحه‌نمایش را دنبال کنید.
- حساب ایمیل راه‌اندازی شده است و از این لحظه ایمیل‌ها پتان را دریافت خواهید کرد.

## ضبط کننده صدا

می توانید صدای خودتان یا سایر صداها را برای رویدادهای مهم ثبت و ذخیره کنید. می توانید فایل های صوتی ضبط شده را پخش کنید یا به اشتراک بگذارید.

1 روی  < موارد اساسی > ضبط صوت ضربه بزنید.

• برای افزودن رویداد، روی  < افزودن برجسبها > افزودن در زیر رویداد ضربه بزنید. سپس رویدادی را به تاریخ موردنظر اضافه کنید.

• برای ذخیره جزئیات مکانی صداها ضبط شده، روی  < افزودن برجسبها > افزودن در زیر موقعیت مکانی ضربه بزنید.

2 روی  ضربه بزنید.

• برای توقف موقت ضبط، روی  ضربه بزنید.

3 برای پایان دادن به ضبط، روی  ضربه بزنید.

• فایل به طور خودکار ذخیره می شود و صفحه فایل های ضبط شده نمایش داده می شود.

4 برای پخش صدای ضبط شده روی  ضربه بزنید.

• برای مشاهده فایل های ضبط شده، روی  ضربه بزنید. می توانید یک فایل صوتی ضبط شده را از لیست پخش کنید.



## رادیو اف ام

می توانید به رادیو FM گوش کنید.

روی  < موارد اساسی > رادیو اف ام ضربه بزنید.



• برای استفاده از این برنامه، ابتدا یک هندست را به دستگاه وصل کنید. هندست به آنتن رادیو تبدیل می شود.

• بسته به محلی که در آن هستید ممکن است این عملکرد پشتیبانی نشود.



## مدیریت فایل

می‌توانید فایل‌های ذخیره شده در دستگاهتان یا در فضای ذخیره سازی اینترنتی را مشاهده کرده و مدیریت کنید.

- 1 روی  < مدیریت < مدیریت فایل ضربه بزنید.
- 2 روی  ضربه بزنید و محل ذخیره سازی دلخواه را انتخاب کنید.

## Smart Doctor

می‌توانید از Smart Doctor برای عیب‌یابی وضعیت دستگاه و بهینه‌سازی آن استفاده کنید.

روی  < مدیریت < Smart Doctor ضربه بزنید.

## LG Mobile Switch

با استفاده از LG Mobile Switch، اطلاعات را به آسانی از یک دستگاه کارکرده به یک دستگاه جدید منتقل کنید.

- 1 روی  < مدیریت < LG Mobile Switch ضربه بزنید.  
یا می‌توانید روی  < تنظیمات < عمومی < پشتیبان گیری < LG Mobile Switch ضربه بزنید.
- 2 برای انتخاب روش انتقال مورد نظر، دستورالعمل‌های روی صفحه را دنبال کنید.

- از داده‌های موجود در حساب Google نمی‌توانید نسخه پشتیبان بگیرید. وقتی حساب Google، برنامه‌های Google، مخاطبین Google، تقویم Google، یادداشت Google را همگام‌سازی می‌کنید، داده‌های برنامه و برنامه‌های دانلود شده از Play Store به صورت خودکار در برنامه Drive ذخیره می‌شوند.
- قبل از انتقال اطلاعات، باتری را به طور کامل شارژ کنید تا در حین انجام کار دستگاه ناگهان خاموش نشود.



## بارگیری ها

می توانید فایل های دانلود شده از طریق اینترنت یا برنامه ها را مشاهده کرده و حذف کنید یا به اشتراک بگذارید.

روی ○ < مدیریت > بارگیری ها ضربه بزنید.

## SmartWorld

می توانید چند بازی، محتوای صوتی، برنامه و فونت ارائه شده توسط LG Electronics را دانلود کنید. با استفاده از طرح های زمینه صفحه اصلی و فونت ها، دستگاهتان را به صورت سفارشی تنظیم کنید تا متناسب با سلیقه خودتان باشد.

- اگر از داده های همراه استفاده می کنید، بسته به طرح قیمت گذاری، ممکن است لازم باشد هزینه داده مصرفی را پرداخت کنید.
- بسته به منطقه یا ارائه دهنده سرویس، ممکن است این ویژگی پشتیبانی نشود.



- 1 روی ○ < خدمات > SmartWorld ضربه بزنید.
- 2 برای ورود به سیستم، روی : < ورود به سیستم ضربه بزنید.
- 3 محتواهای دلخواه را انتخاب کرده و دانلود کنید.

# RemoteCall Service

می‌توانید از راه دور مشکلات دستگاه را شناسایی کرده و آنها را برطرف کنید. ابتدا به صورت زیر با یک مرکز خدمات مشتری LG تماس بگیرید:

- برای استفاده از این عملکرد، ابتدا باید با استفاده از آن موافقت کنید.
- اگر از داده‌های همراه استفاده می‌کنید، بسته به طرح قیمت گذاری، ممکن است لازم باشد هزینه داده مصرفی را پرداخت کنید.



- 1 روی **RemoteCall Service** < خدمات > ضربه بزنید.
  - 2 تماس را به مرکز خدمات مشتری LG وصل کنید.
  - 3 پس از برقراری تماس، دستورالعمل‌های متصدی خدمات را دنبال کنید و شماره دسترسی شش‌رقمی را وارد نمایید.
- دستگاه از راه دور وصل می‌شود و خدمات پشتیبانی از راه دور شروع می‌شود.

## پخش سلولی

در شرایط اضطراری مثل بروز طوفان، سیل و زمین لرزه می‌توانید متن مربوط به پخش‌های موجود را در همان زمان دریافت کنید.

روی **موارد اساسی** < پخش سلولی > ضربه بزنید.

## Chrome

به Chrome وارد شوید و اطلاعات موجود در تب‌های باز، بوک‌مارک‌ها و نوار آدرس را از یک کامپیوتر به دستگاهتان وارد کنید.

# برنامه های Google

با تنظیم یک حساب Google می توانید از برنامه های Google استفاده کنید. پنجره ثبت حساب Google به صورت خودکار نمایش داده می شود و سپس می توانید از یک برنامه Google برای اولین بار استفاده کنید. اگر حساب Google ندارید، یک حساب از دستگاهتان ایجاد کنید. برای اطلاع از جزئیات درباره نحوه استفاده از برنامه، به راهنمایی موجود در برنامه مراجعه کنید.

• بسته به منطقه یا ارائه دهنده سرویس، بعضی از برنامه ها ممکن است کار نکنند.



## سندنگار

اسنادی ایجاد کنید یا اسنادی که به صورت آنلاین یا از دستگاهی دیگر ایجاد شده اند را ویرایش کنید. اسناد را با دیگران به اشتراک بگذارید و همراه با یکدیگر آنها را ویرایش کنید.

## Drive

فایل ها را از دستگاهتان آپلود کنید، ذخیره کرده و باز کنید، به اشتراک بگذارید و سازماندهی کنید. فایل هایی که از برنامه ها قابل دسترسی هستند را می توانید از هر جای دیگر در دسترس داشته باشید، مثلاً از محل های آنلاین و آفلاین.

## Duo

با خانواده، دوستان و هرکسی که از این برنامه استفاده می کند تماس تصویری برقرار نمایید.

## Gmail

برای بررسی یا ارسال ایمیل، حساب ایمیل Google خود را در دستگاه ثبت کنید.

## Google

با استفاده از Google، صفحات وب، تصاویر، اخبار و بسیاری موارد دیگر را با وارد کردن کلمات کلیدی به صورت گفتاری یا نوشتاری جستجو کنید.

## Maps

مکان خودتان یا محلی را بر روی نقشه پیدا کنید. اطلاعات جغرافیایی را مشاهده کنید.

## عکس ها

عکس ها یا آلبوم های ذخیره شده در دستگاهتان را مشاهده کرده یا به اشتراک بگذارید.

## Play فیلم و تلویزیون

از حساب Google خودتان برای کرایه یا خرید فیلم ها استفاده کنید. محتوا را خریداری کرده و در هر کجا آن را پخش کنید.

## Play music

فایل های موسیقی را از Play Store خریداری کنید. فایل های موسیقی ذخیره شده در دستگاهتان را پخش کنید.

## کاربرگ نگار

صفحه گسترده هایی ایجاد کنید یا صفحه گسترده هایی که به صورت آنلاین یا از دستگاهی دیگر ایجاد شده اند را ویرایش کنید. صفحه گسترده ها را با دیگران به اشتراک بگذارید و همراه با یکدیگر آنها را ویرایش کنید.

## اسلایدنگار

ارائه هایی ایجاد کنید یا ارائه هایی که به صورت آنلاین یا از دستگاهی دیگر ایجاد شده اند را ویرایش کنید. ارائه ها را با دیگران به اشتراک بگذارید و همراه با یکدیگر آنها را ویرایش کنید.

## YouTube

ویدیوها را جستجو کرده و پخش کنید. ویدیوها را در YouTube آپلود کنید تا بتوانید آنها را با افرادی در سرتاسر جهان به اشتراک بگذارید.

## Google Assistant

قابلیت Google Assistant در داخل دستگاه شما تعبیه شده است. سوالات خود را از آن بپرسید. کارهای خود را به این قابلیت واگذار کنید. این قابلیت به نحوی دستیار شخصی شما در Google است. ○ را لمس کنید و نگه دارید؛ در این حالت، عبارت "Hi, how can I help?" را خواهید دید و می‌توانید فرمان صوتی خود را بگویید.

• Google Assistant به همه زبان‌ها در دسترس نیست.





04

تنظیمات

## تنظیمات

می توانید تنظیمات دستگاه را با توجه به موارد دلخواه خودتان سفارشی کنید.  
روی  < تنظیمات ضربه بزنید.

- روی  ضربه بزنید و یک کلمه کلیدی را در کادر جستجو وارد کنید تا به تنظیمات دسترسی داشته باشید.
- برای تغییر حالت مشاهده، روی  ضربه بزنید. در این راهنمای کار اینطور در نظر گرفته شده است که شما از نمای برگه استفاده می کنید.

## شبکه

### دو سیم کارت

می توانید تنظیمات سیم کارت دوتایی را پیکربندی کنید.

- 1 در صفحه تنظیمات، روی **شبکه < دو سیم کارت** ضربه بزنید.
- 2 عملکردهای زیر را سفارشی کنید:

- **سیم 1:** نام و نماد سیم کارت 1 را تغییر دهید.
- **سیم 2:** نام و نماد سیم کارت 2 را تغییر دهید.
- **رنگ زمینه سیم کارت:** طرح های زمینه رنگی سیم کارت ها را تغییر دهید.
- **حالت صرفه جویی در هزینه:** حالت صرفه جویی در انرژی را فعال یا غیرفعال کنید. در حالت صرفه جویی در انرژی، اگر با مخاطبی تماس بگیرید که سیم کارت خاصی را به او اختصاص داده اید، از آن سیم کارت برای تماس استفاده می شود حتی اگر سیم کارت دیگر فعال باشد، مثلا اگر از آن برای داده همراه استفاده کنید.
- **دیتای موبایل:** سیم کارتی را انتخاب کنید که می خواهید از آن برای سرویس داده همراه استفاده کنید. می توانید این عملکرد را نیز غیرفعال کنید.
- **رومینگ داده ها:** این گزینه را انتخاب کنید تا وقتی در حالت رومینگ خارج از منطقه شبکه خانگیتان هستید، دستگاه بتواند از داده های همراه استفاده کند.

می‌توانید از طریق شبکه Wi-Fi به دستگاه‌هایی که در نزدیکی‌تان هستند وصل شوید.

### اتصال به شبکه Wi-Fi

- 1 در صفحه تنظیمات روی شبکه < Wi-Fi ضربه بزنید.
- 2 روی  ضربه بزنید تا فعال شود.
  - شبکه‌های Wi-Fi موجود به صورت خودکار نمایش داده می‌شوند.
- 3 شبکه‌ای را انتخاب کنید.
  - ممکن است لازم باشد رمز عبور Wi-Fi را وارد کنید.
  - دستگاه برای شبکه‌های Wi-Fi که قبلاً به آنها وصل شده‌اید، دیگر این مرحله را تکرار نمی‌کند. اگر نمی‌خواهید به صورت خودکار به بعضی از شبکه‌های Wi-Fi متصل شوید، روی شبکه موردنظر و سپس روی فراموش کردن ضربه بزنید.

### تنظیمات شبکه Wi-Fi

- در صفحه تنظیمات روی شبکه < Wi-Fi ضربه بزنید.
- رفتن به شبکه داده همراه: اگر عملکرد اتصال داده همراه فعال باشد اما دستگاه نتواند از طریق Wi-Fi وصل شود، دستگاه به صورت خودکار از طریق اتصال داده همراه به اینترنت وصل خواهد شد.

• این قابلیت به ارائه‌دهنده خدمات بستگی دارد.



- تنظیمات شبکه Wi-Fi را سفارشی کنید.

## Wi-Fi Direct

برای اشتراک گذاری مستقیم اطلاعات با سایر دستگاه هایی که از Wi-Fi Direct پشتیبانی می کنند، می توانید دستگاهتان را به سایر دستگاه ها وصل کنید. نیازی به نقطه دسترسی ندارید. با استفاده از Wi-Fi Direct می توانید به بیش از دو دستگاه وصل شوید.

1 در صفحه تنظیمات روی شبکه < Wi-Fi > : < پیشرفته Wi-Fi > ضربه بزنید.

- دستگاه هایی که در نزدیکی شما هستند و از Wi-Fi Direct پشتیبانی می کنند به صورت خودکار نمایش داده می شوند.

2 دستگاهی را انتخاب کنید.

- وقتی دستگاه درخواست اتصال را بپذیرد، اتصال برقرار می شود.

• وقتی از Wi-Fi Direct استفاده می کنید ممکن است باتری سریعتر خالی شود.

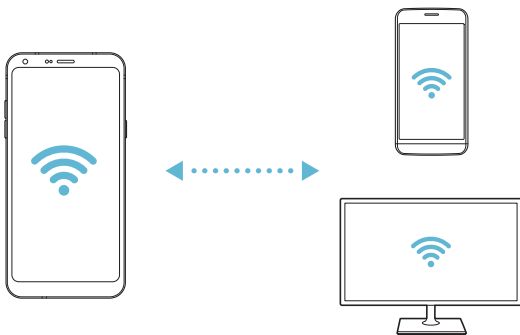

## Bluetooth

می توانید دستگاهتان را به دستگاه هایی در نزدیکی خودتان وصل کنید که از Bluetooth برای جابجایی اطلاعات با آنها استفاده می کنید. دستگاهتان را به هدست و صفحه کلید Bluetooth وصل کنید. با این کار راحت تر می توانید دستگاه را کنترل کنید.

### مرتبط شدن با دستگاهی دیگر

- 1 در صفحه تنظیمات روی شبکه < **Bluetooth** ضربه بزنید.
- 2 روی  ضربه بزنید تا فعال شود.
  - دستگاه های موجود به صورت خودکار نمایش داده می شوند.
  - برای تازه سازی فهرست دستگاه، روی  ضربه بزنید.

• فقط دستگاه هایی که به عنوان قابل رؤیت تنظیم شده اند در این فهرست نمایش داده می شوند. 

3 دستگاهی را از لیست انتخاب کنید.

4 برای تأیید اعتبار، دستورالعمل های روی صفحه را دنبال کنید.

• این مرحله برای دستگاه هایی که قبلاً دسترسی داشته اند دیگر نشان داده نمی شوند. 

### ارسال داده از طریق Bluetooth

- 1 یک فایل انتخاب کنید.
  - می توانید فایل ها یا مخاطبین چندرسانه ای ارسال کنید.
- 2 روی  ضربه بزنید.
- 3 یک دستگاه هدف را برای فایل انتخاب کنید.
  - به محض اینکه دستگاه هدف فایل را بپذیرد، فایل ارسال می شود.

• بسته به فایل ممکن است مراحل اشتراک گذاری فایل متفاوت باشد. 

## دیتای موبایل

می‌توانید داده تلفن همراه را روشن و خاموش کنید. همچنین می‌توانید میزان مصرف داده های همراه را مدیریت کنید.

### فعال کردن داده های همراه

- 1 در صفحه تنظیمات روی شبکه < دیتای موبایل ضربه بزنید.
- 2 روی  ضربه بزنید تا فعال شود.

### سفارشی سازی تنظیمات داده همراه

- 1 در صفحه تنظیمات روی شبکه < دیتای موبایل ضربه بزنید.
- 2 تنظیمات زیر را سفارشی کنید:
  - دیتای موبایل: تنظیم کنید تا از اتصال های داده در شبکه های همراه استفاده کنید.
  - محدود کردن کاربرد داده موبایل: محدودیتی را برای استفاده از داده های همراه تنظیم کنید تا اگر به محدودیت تنظیم شده رسیدید، استفاده از داده مسدود شود.
  - : سفارشی سازی تنظیمات داده همراه.

## تماس

می‌توانید تنظیمات تماس را سفارشی کنید، مثل تماس صوتی و گزینه های تماس بین المللی.

- بسته به منطقه یا ارائه دهنده سرویس، ممکن است بعضی از ویژگی ها پشتیبانی نشود.

- 1 در صفحه تنظیمات روی شبکه < تماس ضربه بزنید.
- 2 تنظیمات را سفارشی کنید.

### افسار کردن USB

می توانید دستگاه را از طریق USB به دستگاهی دیگر وصل کنید و داده های همراه را به اشتراک بگذارید.

- 1 دستگاهتان و سایر دستگاه ها را از طریق کابل USB وصل کنید.
- 2 در صفحه تنظیمات روی شبکه < اتصال تترینگ > افسار کردن USB ضربه بزنید، سپس روی  ضربه بزنید تا فعال شود.

- بسته به طرح قیمت گذاربتان، این گزینه از داده های همراه استفاده می کند و ممکن است هزینه های داده به همراه داشته باشد. برای کسب اطلاعات بیشتر با ارائه دهنده سرویستان تماس بگیرید.
- وقتی به کامپیوتر وصل شدید، درایور USB را از سایت [www.lg.com](http://www.lg.com) دانلود کنید و آن را در کامپیوتر نصب کنید.
- وقتی اتصال به اینترنت از طریق USB فعال است، نمی توانید بین دستگاه خودتان و کامپیوتر، فایلی ارسال و دریافت کنید. اتصال به اینترنت از طریق USB را غیرفعال کنید تا بتوانید فایل ها را ارسال و دریافت کنید.
- سیستم عامل هایی که از اتصال به اینترنت از طریق دستگاه همراه پشتیبانی می کنند عبارتند از Windows XP یا نسخه های بالاتر یا Linux.

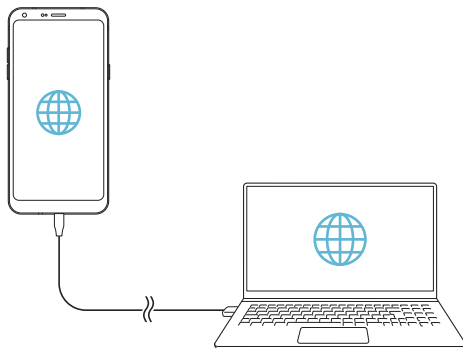

## هات اسپات Wi-Fi

می‌توانید دستگاه را به‌عنوان روتر بی‌سیم تنظیم کنید تا سایر دستگاه‌ها بتوانند با استفاده از داده‌های همراه دستگاهتان به اینترنت وصل شوند.

- 1 در صفحه تنظیمات روی شبکه < اتصال تترینگ > هات اسپات Wi-Fi ضربه بزنید، سپس روی  ضربه بزنید تا فعال شود.
- 2 روی راه‌اندازی نقطه اتصال Wi-Fi ضربه بزنید، نام شبکه بی‌سیم (SSID) و رمز عبور را وارد کنید.
- 3 Wi-Fi را در دستگاه دیگر فعال کنید و نام شبکه دستگاه را در لیست Wi-Fi انتخاب کنید.
- 4 رمز عبور شبکه را وارد کنید.

- بسته به طرح قیمت‌گذاریتان، این گزینه از داده‌های همراه استفاده می‌کند و ممکن است هزینه‌های داده به همراه داشته باشد. برای کسب اطلاعات بیشتر با ارائه‌دهنده سرویستان تماس بگیرید.
- اطلاعات بیشتر را می‌توانید در این وب‌سایت به دست بیاورید:  
<http://www.android.com/tether#wifi>

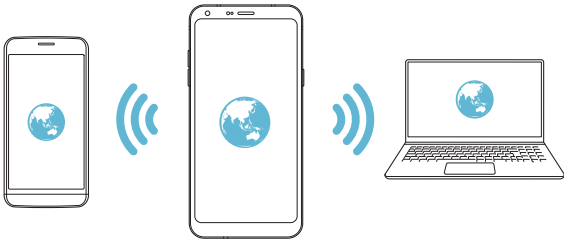

### اتمام زمان

اگر به مدت معینی از نقطه اتصال Wi-Fi استفاده شده باشد، به صورت خودکار قطع می‌شود. می‌توانید تاریخ قطع اتصال خودکار را تنظیم کنید.

## تترینگ بلوتوث انجام شد

دستگاه متصل شده از طریق Bluetooth را می‌توانید با استفاده از داده‌های همراه دستگاهتان به اینترنت وصل کنید.

1 در صفحه تنظیمات روی شبکه < اتصال تترینگ > تترینگ بلوتوث انجام شد و ضربه بزنید، سپس روی  ضربه بزنید تا فعال شود.

2 Bluetooth را در هر دو دستگاه فعال کنید و آنها را جفت نمایید.

- بسته به طرح قیمت گذاریتان، این گزینه از داده‌های همراه استفاده می‌کند و ممکن است هزینه‌های داده به همراه داشته باشد. برای کسب اطلاعات بیشتر با ارائه دهنده سرویستان تماس بگیرید.
- اطلاعات بیشتر را می‌توانید در این وب سایت به دست بیاورید:  
[http://www.android.com/tether#Bluetooth\\_tethering](http://www.android.com/tether#Bluetooth_tethering)

## راهنما

می‌توانید راهنمای مربوط به استفاده از اتصال به اینترنت از طریق تلفن همراه و نقاط اتصال را مشاهده کنید.

در صفحه تنظیمات روی شبکه < اتصال تترینگ > راهنما ضربه بزنید.

## صفحه اشتراک گذاری

می‌توانید مخاطبین خود را از داخل «گالری»، «موسیقی» و «مدیریت فایل» با دستگاه‌های نزدیک به اشتراک بگذارید. همچنین می‌توانید محتوای مختلف را از داخل برنامه‌هایی که با Google Direct Share کار می‌کنند با افراد خاصی به اشتراک بگذارید.

1 در صفحه تنظیمات روی شبکه < صفحه اشتراک گذاری > ضربه بزنید.

2 برای غیرفعال کردن هر گزینه، روی  ضربه بزنید.

## چاپ

می توانید دستگاهتان را به چاپگر Bluetooth وصل کنید و عکس ها و اسناد ذخیره شده بر روی دستگاه را چاپ کنید.

1 در صفحه تنظیمات روی شبکه < چاپ ضربه بزنید.

• اگر چاپگر مورد نظر در لیست نیست، درایور چاپگر را از فروشگاه برنامه نصب کنید.



2 سرویس چاپ را انتخاب کنید.

3 روی  ضربه بزنید تا فعال شود.

4 چاپگری را از صفحه لیست چاپگر انتخاب کنید.

- برای افزودن چاپگر، روی < افزودن چاپگر ضربه بزنید.
- برای جستجوی نام چاپگر، روی < جستجو ضربه بزنید.
- از صفحه فهرست چاپگر، روی < تنظیمات ضربه بزنید.

5 فایلی انتخاب کنید و روی < چاپ ضربه بزنید.

- سند چاپ می شود.

• اگر حساب Google ندارید، برای ایجاد حساب، روی افزودن حساب ضربه بزنید.



## حالت هواپیما

می توانید عملکردهای تماس و داده های همراه را غیرفعال کنید. هنگامی که این حالت فعال است، عملکردهایی که فاقد داده هستند، مثل بازی و پخش موسیقی، همچنان قابل دسترسی خواهند بود.

1 در صفحه تنظیمات روی شبکه < حالت هواپیما ضربه بزنید.

2 در صفحه تأیید روی روشن کردن ضربه بزنید.

## شبکه های تلفن همراه

می‌توانید تنظیمات شبکه‌های تلفن همراه را سفارشی کنید.

1 در صفحه تنظیمات روی شبکه < شبکه‌های همراه ضربه بزنید.

2 تنظیمات زیر را سفارشی کنید:

- **حالت شبکه:** یک نوع شبکه را انتخاب کنید.
- **دسترسی به نام نقاط:** نقطه دسترسی را برای استفاده از سرویس های داده همراه مشاهده کرده یا تغییر دهید. برای تغییر نقطه دسترسی، از لیست نقطه دسترسی موردی را انتخاب کنید.
- **اپراتورهای شبکه:** اپراتورهای شبکه را جستجو کنید و به صورت خودکار به یک شبکه وصل شوید.

## VPN

می‌توانید به یک شبکه مجازی امن وصل شوید مثل Intranet. همچنین می‌توانید شبکه های مجازی خصوصی را مدیریت کنید.

## افزودن VPN

1 در صفحه تنظیمات روی شبکه < VPN ضربه بزنید.

2 روی + ضربه بزنید.

- این ویژگی فقط زمانی نمایش داده می‌شود که قفل صفحه فعال باشد. اگر قفل صفحه غیرفعال شود، یک صفحه اعلان نمایش داده می‌شود. از صفحه اعلان روی تغییر ضربه بزنید و قفل صفحه را فعال کنید. برای اطلاع در مورد جزئیات به تعیین قفل صفحه مراجعه کنید.

3 جزئیات VPN را وارد کنید و روی ذخیره ضربه بزنید.

## پیکربندی تنظیمات VPN

1 از فهرست VPN روی VPN ضربه بزنید.

2 جزئیات حساب کاربری VPN را وارد کنید و روی اتصال ضربه بزنید.

- برای ذخیره جزئیات حساب، کادر ذخیره اطلاعات حساب را انتخاب کنید.

می‌توانید تنظیمات مربوط به اعلان‌های صوتی و لرزشی را به صورت سفارشی تنظیم کنید.

در صفحه تنظیمات، روی **صدا** ضربه بزنید و تنظیمات زیر را سفارشی کنید:

- **مشخصه صدا:** حالت صدا را به **صدا، فقط لرزشی**، یا **بی‌صدا** تغییر دهید.
- **میزان صدا:** میزان صدا را برای موارد مختلف تنظیم کنید.
- **سیم 1 آهنگ زنگ ت تلفز/سیم 2 آهنگ زنگ ت تلفز:** آهنگ زنگی را برای تماس‌های ورودی انتخاب کنید. آهنگ‌های زنگ را اضافه یا حذف کنید.
- **مشخصه زنگ:** برای تماس‌های ورودی از مخاطبی خاص، یک آهنگ زنگ ایجاد کنید.
- **زنگ آهنگ با لرزش:** دستگاه را تنظیم کنید تا همزمان بلرزد و آهنگ زنگ پخش کند.
- **هشدار فلاش برای تماس ورودی:** فلاش مطابق با زنگ گوشی LG چشمک می‌زند.
- **سیم 1 صدای اعلان/سیم 2 صدای اعلان:** یک آهنگ زنگ اعلان انتخاب کنید. موسیقی ذخیره شده بر روی دستگاه را به عنوان آهنگ زنگ اعلان تنظیم کنید.
- **مزاحم نشوید:** زمان، محدوده و نوع برنامه را برای دریافت پیام‌های اعلان تنظیم کنید. پیام‌های اعلان را فقط در روزهای خاصی از هفته دریافت کنید.
- **کیفیت صدا و جلوه‌ها:** جلوه‌های صوتی را تنظیم کنید.
- **سیم 1 نوع لرزش / سیم 2 نوع لرزش:** می‌توانید نوع لرزش را برای تماس‌های دریافتی انتخاب کنید.
- **صدای صفحه شماره گیری:** جلوه صدای صفحه کلید را انتخاب کنید.
- **صدای صفحه کلید LG:** جلوه صوتی صفحه کلید LG را انتخاب کنید.
- **صدای لمس:** جلوه صوتی را برای ضربه زدن روی گزینه‌ها انتخاب کنید.
- **صدای قفل کردن صفحه:** جلوه صوتی را برای زمانی که صفحه قفل می‌شود یا قفل آن باز می‌شود انتخاب کنید.

## نمایش

می‌توانید تنظیمات دقیقی را برای هر نوع صفحه سفارشی کنید.

در صفحه تنظیمات، روی **نمایش** ضربه بزنید و تنظیمات زیر را سفارشی کنید:

- **صفحه اصلی:** تنظیمات را برای صفحه اصلی سفارشی کنید. برای اطلاع در مورد جزئیات به **تنظیمات صفحه اصلی** مراجعه کنید.
- **مضمون:** یک زمینه صفحه را برای دستگاه خود انتخاب کنید.
- **قلم:** اندازه قلم، میزان پرننگی یا نوع فونت را تغییر دهید.
- **دکمه های لمسی اصلی:** دکمه های لمسی صفحه را دوباره ترتیب بندی کنید یا رنگ پس زمینه آنها را تغییر دهید.
- **مقیاس بندی برنامه ها:** اندازه صفحه برنامه ها را تنظیم کنید.
- **اندازه نمایشگر:** موارد روی صفحه را در سایزی که مشاهده آن برایتان آسان باشد تنظیم کنید. محل بعضی از موارد ممکن است تغییر کند.
- **نمای راحت:** دستگاه را تنظیم کنید تا مقدار نور آبی روی صفحه کاهش یابد و به چشمتان آسیب نرسد.
- **روشنایی:** از نوار اسلاید برای تغییر روشنایی صفحه دستگاه استفاده کنید. برای اینکه روشنایی صفحه به صورت خودکار با توجه به شدت نور محیط تنظیم شود، روی کلید **خودکار** ضربه بزنید.
- **خودکار:** دستگاه را تنظیم کنید تا روشنایی صفحه به صورت خودکار با توجه به شدت نور محیط تنظیم شود.
- **صفحه چرخشی خودکار:** صفحه با توجه به جهت دستگاه به صورت خودکار می‌چرخد.
- **پایان زمان فعال بودن صفحه:** وقتی دستگاه برای مدت زمانی خاص بدون استفاده می‌ماند، به صورت خودکار صفحه خاموش می‌شود.
- **صفحه نمایش متحرک:** وقتی دستگاه به نگهدارنده وصل است یا در حال شارژ است، یک محافظ صفحه نشان داده می‌شود. یک نوع محافظ صفحه را برای نمایش انتخاب کنید.

## قفل صفحه و ایمنی

می‌توانید تنظیمات قفل صفحه و امنیت را سفارشی کنید.

- **سپر ایمنی Google Play:** دستگاه را در فواصل زمانی معین برای محافظت در برابر کدها یا برنامه‌های مضر بررسی کنید.
- **دستگاه هم را چید من اکن:** از راه دور مکان دستگاه خود را رهگیری کنید. همچنین در صورت گم شدن دستگاهتان، می‌توانید از داده‌هایتان محافظت کنید.
- **به‌روزرسانی امنیتی:** به‌روزرسانی نرم‌افزار را بررسی کنید و تنظیمات نصب خودکار را پیکربندی کنید.
- **قفل صفحه:** روش قفل صفحه را به دلخواه خود انتخاب کنید. برای اطلاع در مورد جزئیات به **تعیین قفل صفحه** مراجعه کنید.
- **سفارشی کردن قفل صفحه:** اطلاعاتی را که روی صفحه قفل‌شده نمایش داده می‌شود تغییر دهید.
- **تنظیمات قفل امنیتی:** تنظیمات قفل امنیتی را تغییر دهید.
- **تشخیص چهره:** به شما امکان می‌دهد قفل صفحه را با چهره خود باز کنید. برای اطلاع از جزئیات به بخش **نمای کلی تشخیص چهره** رجوع کنید.
- **قفل محتوا:** به شما امکان می‌دهد نوع قفل (PIN یا الگو) را برای فایل‌های گالری و QuickMemo+ تنظیم کنید.
- **موقعیت:** می‌توانید نحوه استفاده از اطلاعات مکان‌تان توسط برنامه‌هایی خاص را به صورت سفارشی تنظیم کنید.
- **رمزگذاری و اعتبارنامه:** تنظیمات مربوط به رمزگذاری کارت حافظه SD و اطلاعات حساب را پیکربندی کنید.
- **رمزگذاری حافظه کارت حافظه:** کارت حافظه را رمزگذاری کنید تا استفاده از آن در دستگاهی دیگر امکان‌پذیر نباشد. برای اطلاع در مورد جزئیات به **رمزگذاری کارت حافظه** مراجعه کنید.
- **راه اندازی ایمن:** وقتی دستگاه روشن است با یک قفل از آن محافظت کنید. برای اطلاع در مورد جزئیات به **تنظیمات راه‌اندازی ایمن** مراجعه کنید.
- **محافظت از اعتبارنامه:** نوع محل ذخیره‌سازی را مشاهده کنید که گواهی امنیتی در آن ذخیره خواهد شد.

- **گواهی نامه های معتبر:** صادرکننده گواهی ریشه سیستم خود و صادرکننده گواهی نصب‌شده توسط کاربر را مشاهده کنید.
- **اعتبارنامه کاربر:** اطلاعات گواهی امنیتی را که در دستگاهتان ذخیره شده است مشاهده کنید و تغییر دهید.
- **نصب از حافظه:** گواهی امنیتی را از طریق حافظه ذخیره‌سازی نصب کنید.
- **پاک کردن اطلاعات کاربری:** گواهی‌های امنیتی نصب‌شده توسط کاربر و اطلاعات حساب مربوطه را حذف کنید.
- **تنظیم قفل سیم کارت:** کارت USIM را قفل کرده یا باز کنید یا رمز عبور (پین) را تغییر دهید.
- **رویت رمز عبور:** این گزینه را فعال کنید تا وقتی که در حال تایپ کردن هستید مختصراً به شما هر نویسه رمز عبور را نشان دهد و بتوانید آنچه را وارد کرده‌اید ببینید.
- **مدیران دستگاه:** به شما امکان می‌دهد کنترل یا استفاده از دستگاه را برای بعضی از برنامه های خاص محدود کنید.
- **Trust agents:** موارد نصب شده در دستگاه را ببینید و از آنها استفاده کنید.
- **ثابت سازی صفحه:** صفحه برنامه را تنظیم کنید تا فقط برنامه فعال فعلی قابل استفاده باشد.
- **دسترسی کاربری:** جزئیات مربوط به استفاده از برنامه های دستگاه را ببینید.

## برنامه ها و اعلانات

می‌توانید فهرستی از برنامه‌های نصب‌شده را بررسی کنید و تنظیمات مربوط به اعلان‌ها، مجوزهای برنامه و غیره را پیکربندی کنید.

- 1 در صفحه تنظیمات روی **عمومی** < برنامه ها و اعلانات ضربه بزنید.
- 2 تنظیمات را سفارشی کنید.

## باتری

می توانید اطلاعات باتری فعلی را مشاهده کرده یا حالت صرفه جویی در مصرف انرژی را فعال کنید.

1 در صفحه تنظیمات روی **عمومی** < **باتری** ضربه بزنید.

2 تنظیمات زیر را سفارشی کنید:

- **مصرف باتری:** جزئیات مصرف باتری را مشاهده کنید. برای مشاهده جزئیات بیشتر، یک مورد خاص را انتخاب کنید.
- **درصد باتری در نوار وضعیت:** سطح باقیمانده باتری را به صورت درصدی روی نوار وضعیت مشاهده کنید.
- **ذخیره کننده نیرو:** با کم کردن بعضی از تنظیمات دستگاه مانند روشنایی صفحه، سرعت و شدت لرزش، در میزان مصرف باتری صرف جویی کنید.
- **استثناهای صرفه جویی در باتری:** چند برنامه را انتخاب کنید تا در حالت ذخیره نیرو یا بهینه‌سازی باتری، هیچ محدودیت عملکردی برای آنها وجود نداشته باشد.

## ذخیره

می توانید فضای ذخیره سازی داخلی را در دستگاه، یا فضای ذخیره سازی کارت حافظه را ببینید و مدیریت کنید.

1 در صفحه تنظیمات روی **عمومی** < **ذخیره** ضربه بزنید.

2 تنظیمات زیر را سفارشی کنید:

- **حافظه داخلی:** فضای ذخیره سازی کلی و فضای خالی موجود در محل ذخیره سازی داخلی دستگاه را ببینید. لیستی از برنامه های در حال استفاده و ظرفیت فضای ذخیره سازی را برای هر برنامه مشاهده کنید.
- **کارت SD:** کل فضای ذخیره سازی و فضای آزاد موجود در کارت حافظه را ببینید. این گزینه فقط زمانی نشان داده می شود که کارت حافظه در دستگاه وارد شده باشد. برای جدا کردن کارت حافظه، روی  ضربه بزنید.

## اشتراک ها

می‌توانید کاربران را اضافه کنید تا دستگاهتان را با آنها به اشتراک بگذارید و حسابی ببری را ثبت کنید.

- 1 در صفحه تنظیمات، روی **عمومی** < **اشتراک ها** ضربه بزنید.
- 2 تنظیمات را سفارشی کنید.

## قابلیت دسترسی

می‌توانید افزونه‌های قابلیت دسترسی نصب شده در دستگاهتان را مدیریت کنید.

- 1 در صفحه تنظیمات روی **عمومی** < **قابلیت دسترسی** ضربه بزنید.
- 2 تنظیمات زیر را سفارشی کنید:
  - **دید** < **TalkBack**: دستگاه را تنظیم کنید تا به صورت صوتی، وضعیت صفحه یا اقدام‌ها را اعلان کند.
  - **دید** < **اعلان‌های پیام/تماس صوتی**: دستگاه را تنظیم کنید تا اطلاعات تماس گیرنده و محتوای پیام را از طریق صدا بخواند.
  - **دید** < **قلم**: اندازه قلم، میزان پرننگی یا نوع فونت را تغییر دهید.
  - **دید** < **اندازه نمایشگر**: موارد روی صفحه را در سایزی که مشاهده آن برایتان آسان باشد تنظیم کنید. محل بعضی از موارد ممکن است تغییر کند.
  - **دید** < **بزرگنمایی لمسی**: با سه بار ضربه زدن روی صفحه، زوم مثبت یا منفی انجام می‌شود.
  - **دید** < **زوم پنجره**: عمل بزرگنمایی یا کوچک‌نمایی را در داخل پنجره‌ها انجام دهید و رنگ را معکوس کنید.
  - **دید** < **نشانگر بزرگ ماوس**: مکان‌نمای ماوس را بزرگنمایی کنید.
  - **دید** < **صفحه کنتراست بالا**: برای افزایش کنتراست صفحه، رنگ پس‌زمینه را به سایه تغییر دهید.
  - **دید** < **معکوس سازی رنگ تصویر**: کنتراست رنگ صفحه نمایش را برای افرادی که بینایی ضعیفی دارند، افزایش دهید.
  - **دید** < **تنظیم رنگ تصویر**: رنگ صفحه نمایش را تنظیم کنید.
  - **دید** < **مقیاس خاکستری**: حالت صفحه را به مقیاس خاکستری تغییر دهید.
  - **دید** < **پایان دادن تماس با دکمه خاموش و روشن**: با فشردن کلید روشن-خاموش/ قفل، به تماس پاسخ دهید.

- **شنوایی < عناوین:** هنگام پخش ویدیو برای کسانی که مشکل شنوایی دارند، سرویس زیرنویس فعال می شود.
- **شنوایی < اخطارهای فلاش:** دستگاه را تنظیم کنید تا با چشمک زدن نوری برای تماس‌های ورودی، پیام‌ها و هشدارها به شما اطلاع دهد.
- **شنوایی < قطع کردن همه صداها:** همه صداها را قطع کنید و صدای گیرنده را کاهش دهید.
- **شنوایی < کانال صدا:** نوع صدا را انتخاب کنید.
- **شنوایی < توازن صدا:** توازن خروجی صدا را تنظیم کنید. از نوار اسلاید برای تغییر توازن استفاده کنید.
- **حرکتی و شناختی < Touch assistant:** صفحه لمسی را فعال کنید تا استفاده از دکمه‌ها و حالت‌ها ساده‌تر شود.
- **حرکتی و شناختی < لمس ورودی:** میزان زمان تأخیر دلخواه را برای لمس کردن و نگهداشتن تنظیم کنید یا ورودی لمسی را برای نادیده گرفتن ضربه‌های تکراری تنظیم نمایید.
- **حرکتی و شناختی < صفحه کلید فیزیکی:** تنظیمات صفحه کلید را سفارشی کنید.
- **حرکتی و شناختی < کلیک خودکار ماوس:** در صورتی که مکان‌نمای ماوس حرکت نکند، به طور خودکار آن را کلیک کنید.
- **حرکتی و شناختی < برای تماس‌ها لمس کنید و نگه دارید:** با ضربه زدن روی دکمه تماس و نگهداشتن آن بدون کشیدن دکمه، به تماس‌ها پاسخ دهید یا آنها را رد کنید.
- **حرکتی و شناختی < پایان زمان فعال بودن صفحه:** وقتی دستگاه برای مدت زمانی خاص بدون استفاده می ماند، به صورت خودکار صفحه خاموش می شود.
- **حرکتی و شناختی < نواحی کنترل لمس:** محل لمس را محدود کنید تا فقط بخش خاصی از صفحه با ورودی لمسی قابل کنترل باشد.
- **آیکون میانبر مربوط به ویژگی‌های دسترسی:** با سه بار ضربه زدن روی ، به سرعت به عملکردهایی که بیشتر مورد استفاده قرار می گیرند دسترسی داشته باشید.
- **صفحه چرخشی خودکار:** به صورت خودکار جهت صفحه را با توجه به محل فیزیکی دستگاه تغییر می دهد.
- **<<انتخاب برای صحبت کردن>>:** این امکان را به شما می‌دهد تا با ضربه زدن به موارد مختلف، به بازخورد گفتاری گوش دهید.
- **دسترسی سونیچ:** ترکیب‌های کلید را برای کنترل دستگاهتان ایجاد کنید.

## گوگل

می‌توانید از تنظیمات Google برای مدیریت برنامه‌های Google و تنظیمات حساب استفاده کنید.

در صفحه تنظیمات روی **عمومی** < گوگل ضربه بزنید.

## Smart Doctor

می‌توانید از Smart Doctor برای عیب‌یابی وضعیت دستگاه و بهینه‌سازی آن استفاده کنید.

در صفحه تنظیمات روی **عمومی** < Smart Doctor ضربه بزنید.

## بازی

می‌توانید تنظیمات مربوط به ابزارهای بازی، گرافیک و قابلیت ذخیره باتری را طبق سلیقه خود پیکربندی کنید.

- **ابزارهای بازی:** برای فعال کردن این ویژگی روی  ضربه بزنید. شما می‌توانید در حین بازی کردن، به نماد ابزار بازی در پایین صفحه نمایش ضربه بزنید تا این قابلیت اجرا شود.
- **گرافیک بازی:** گرافیک بازی را تنظیم کنید.

• اگر وضوح تصویر را در برخی بازی‌ها تغییر دهید، قابلیت نمایش صفحه ممکن است به درستی کار نکند.



- **زمان استراحت:** هر گاه بازی را در حالت اجرا به مدت بیش از 5 دقیقه رها کنید، روشنایی صفحه نمایش و عملکرد سیستم کاهش می‌یابد.

## کلید میانبر

می‌توانید تنظیمات کلیدهای میانبر را سفارشی کنید.

1 در صفحه تنظیمات روی **عمومی** < **کلید میانبر** ضربه بزنید.

2 روی  ضربه بزنید تا فعال شود.

- وقتی صفحه قفل یا خاموش است، کلید کاهش میزان صدا (-) را دو بار فشار دهید تا برنامه دوربین اجرا شود. کلید افزایش میزان صدا (+) را دو بار فشار دهید تا عکس گرفتن+ اجرا شود.

## صفحه را روشن کنید

برای روشن یا خاموش کردن صفحه‌نمایش، دو بار روی آن ضربه بزنید.

برای اطلاع در مورد جزئیات به **صفحه را روشن کنید** مراجعه کنید.

## مرکز به‌روزرسانی

می‌توانید آخرین نسخه برنامه یا نرم‌افزار ارائه‌شده توسط LG را بررسی و نصب کنید.

1 در صفحه تنظیمات روی **عمومی** < **مرکز به‌روزرسانی** ضربه بزنید.

2 تنظیمات زیر را سفارشی کنید:

- **به‌روزرسانی برنامه:** بررسی کنید که آیا به‌روزرسانی برنامه‌ها موجود است. در صورت موجود بودن، می‌توانید به‌روزرسانی را نصب کنید.
- **به‌روزرسانی نرم‌افزار:** بررسی کنید که آیا به‌روزرسانی نرم‌افزارها موجود است. در صورت موجود بودن، می‌توانید به‌روزرسانی را نصب کنید.

## زبان و ورودی

می‌توانید تنظیمات صفحه کلید و زبان دستگاه را سفارشی کنید.

1 در صفحه تنظیمات روی **عمومی > زبان و ورودی** ضربه بزنید.

2 تنظیمات زیر را سفارشی کنید:

- **زبان:** زبانی را برای اعمال در دستگاه انتخاب کنید.
- **صفحه کلید کنونی:** نوع صفحه کلید در حال استفاده فعلی را مشاهده کنید. صفحه کلیدی را انتخاب کنید تا هنگام وارد کردن متن از آن استفاده شود.
- **صفحه کلید روی صفحه:** تنظیمات صفحه‌کلید LG یا قابلیت تشخیص صدای Google Voice را تغییر دهید.
- **صفحه‌کلید فیزیکی:** این گزینه را برای استفاده از صفحه‌کلید فیزیکی یا بررسی کلیدهای میانبر صفحه‌کلید انتخاب کنید.
- **سرویس تکمیل خودکار:** این گزینه را فعال کنید تا بتوانید اطلاعات ذخیره‌شده در حساب کاربری خود مانند رمز عبور، نشانی یا شماره کارت اعتباری را با یک ضربه وارد کنید. همچنین می‌توانید این گزینه را غیرفعال کنید، از Google Autocomplete استفاده کنید یا حساب سرویس جدیدی را اضافه کنید.
- **خروجی متن-به-گفتار:** تنظیمات را برای خروجی متن به گفتار پیکربندی کنید.
- **سرعت مکان نما:** سرعت اشاره گر ماوس یا صفحه ردیابی را تنظیم کنید.
- **دکمه های معکوس ماوس:** دکمه سمت راست ماوس را معکوس کنید تا اقدام‌های اصلی به صورت دستی و مستقیم انجام شوند.

## تاریخ و زمان

می‌توانید تنظیمات تاریخ و ساعت را برای دستگاهتان سفارشی کنید.

1 در صفحه تنظیمات روی **عمومی > تاریخ و زمان** ضربه بزنید.

2 تنظیمات را سفارشی کنید.

## حافظه

می توانید میزان متوسط مصرف حافظه را در طول یک مدت خاص مشاهده کنید و حافظه اشغال شده توسط برنامه را ببینید.

- 1 در صفحه تنظیمات روی **عمومی** < حافظه ضربه بزنید.
- 2 روی ▼ ضربه بزنید تا یک شکاف زمان برای بازیابی داده تنظیم شود.

## پشتیبان

می توانید از داده های موجود در دستگاهتان در یک دستگاه یا حساب دیگر نسخه پشتیبان تهیه کنید.

- 1 در صفحه تنظیمات روی **عمومی** < پشتیبان گیری ضربه بزنید.
- 2 تنظیمات زیر را سفارشی کنید:

- **LG Mobile Switch**: این امکان را برای شما فراهم می کند تا داده های دستگاه LG قبلی خود را به دستگاه LG جدید انتقال دهید. برای اطلاع در مورد جزئیات به **LG Mobile Switch** مراجعه کنید.
- **تهیه پشتیبان و بازیابی**: از اطلاعات دستگاهتان پشتیبان گیری کرده یا اطلاعات را از یک نسخه پشتیبان به دستگاهتان بازیابی کنید.

• با باز نشانی دستگاه، ممکن است فایل های پشتیبان که در حافظه ذخیره شده اند حذف شوند. حتماً از فایل های پشتیبان مهم را روی رایانه تان کپی کنید و در آنجا نگه دارید.



- **پشتیبان Google**: تنظیمات پشتیبان گیری در **Google** را تغییر دهید. همچنین می توانید حساب پشتیبانی را که هم اکنون استفاده می کنید بررسی کنید یا حساب پشتیبانی جدیدی را اضافه کنید.

## بازنشانی

می‌توانید تنظیمات دستگاه مربوط به شبکه و برنامه را مجدداً راه‌اندازی و بازنشانی کنید.

1 در صفحه تنظیمات، روی **عمومی** < **بازنشانی** ضربه بزنید.

2 تنظیمات زیر را سفارشی کنید:

- **بازنشانی تنظیمات شبکه:** Wi-Fi، Bluetooth و سایر تنظیمات شبکه را بازنشانی کنید.
- **بازنشانی تنظیمات مقدم:** تنظیمات برنامه موردنظران را بازنشانی کنید. داده‌های ذخیره‌شده در این برنامه حذف نخواهد شد.
- **بازنشانی داده‌های کارخانه‌ای:** همه تنظیمات را برای دستگاه بازنشانی کنید و داده‌ها را حذف کنید.

• با بازنشانی دستگاه، همه داده‌های روی آن پاک می‌شود. نام دستگاه، حساب Google و سایر اطلاعات اولیه را مجدداً وارد کنید.



## درباره تلفن

می‌توانید اطلاعات مربوط به دستگاهتان را مشاهده کنید، مانند نام، وضعیت، جزئیات نرم افزار و اطلاعات حقوقی.

در صفحه تنظیمات، روی **عمومی** < **درباره تلفن** ضربه بزنید و اطلاعات را مشاهده کنید.

## تنظیم کننده و ایمنی

می‌توانید علائم قانونی و اطلاعات مرتبط را در دستگاهتان مشاهده کنید.

در صفحه تنظیمات روی **عمومی** < **تنظیم کننده و ایمنی** ضربه بزنید.

05

فهرست موضوعی

# تنظیمات زبان LG

زبانی را برای استفاده در دستگاه انتخاب کنید.

• روی **O** < تنظیمات < عمومی < زبان و صفحه کلید < زبان < افزودن زبان ضربه بزنید و زبانی را انتخاب کنید.

- **≡** را لمس کنید و نگه دارید؛ سپس آن را به بالای لیست زبان بکشید تا به عنوان زبان پیش‌فرض تنظیم گردد.

## به روز رسانی نرم افزار تلفن

### به روز رسانی نرم افزار تلفن LG Mobile از اینترنت

برای کسب اطلاعات بیشتر درباره این عملکرد، لطفاً از <http://www.lg.com/common/index.jsp> دیدن کنید، کشور و زبانتان را انتخاب کنید.

این ویژگی به شما امکان می دهد به راحتی نرم افزار تلفنانتان را از طریق اینترنت به نسخه ای جدیدتر به روز رسانی کنید بدون اینکه لازم باشد از یک مرکز خدمات رسانی بازدید کنید. این ویژگی فقط در صورتی قابل استفاده است که LG نسخه نرم افزار جدیدتری را برای دستگاهتان ارائه کرده باشد.

به دلیل اینکه برای به روز رسانی نرم افزار تلفن همراه لازم است کاربر در تمام مدت به روز رسانی کاملاً توجه داشته باشد، لطفاً همه دستورالعمل ها و یادداشت هایی که در هر مرحله نشان داده می شود را قبل از ادامه بررسی کنید. لطفاً توجه داشته باشید که اگر کابل USB را در حین ارتقا جدا کنید، ممکن است آسیب جدی به تلفن همراهتان وارد شود.

• LG از این حق برخوردار است تا به تشخیص خودش برای بعضی از مدل ها، نرم افزارها را به روز رسانی کند و تضمین نمی دهد که نسخه جدیدتر برای همه مدل گوشی ها موجود باشد.



## به روز رسانی نرم افزار تلفن LG Mobile از طریق اینترنت (OTA)

این ویژگی به شما امکان می‌دهد به راحتی نرم افزار تلفن‌تان را از طریق OTA به یک نرم افزار نسخه جدیدتر به‌روزرسانی کنید بدون اینکه لازم باشد کابل USB را وصل کنید. این ویژگی فقط در صورتی قابل استفاده است که LG نسخه نرم افزار جدیدتری را برای دستگاهتان ارائه کرده باشد.

برای انجام عملیات به‌روزرسانی نرم‌افزار تلفن،

تنظیمات < عمومی > درباره تلفن < مشترک > مرکز به‌روزرسانی < به روزآوری نرم افزار > الان برای به روز رسانی بررسی کن.

- اطلاعات شخصی شما در محل ذخیره تلفن - از جمله اطلاعات مربوط به حساب Google و سایر حساب‌ها، اطلاعات سیستم/برنامه و تنظیمات، هرگونه برنامه دانلود شده و مجوز DRM شما - ممکن است در حین مراحل به روز رسانی نرم افزار تلفن از بین برود. از این رو LG توصیه می‌کند که قبل از به روز رسانی نرم افزار تلفن از اطلاعات شخصیتان نسخه پشتیبان تهیه کنید. LG در قبال اطلاعاتی که از بین می‌رود هیچ مسئولیتی نخواهد داشت.
- این ویژگی به منطقه یا ارائه دهنده سرویس بستگی دارد.



## راهنمای ضد سرقت

دستگاهتان را تنظیم کنید تا اگر بدون اجازه شما به تنظیمات پیش فرض کارخانه بازنشانی شد، سایر افراد نتوانند از آن استفاده کنند. مثلاً اگر دستگاهتان را گم کردید یا آن را دزدیدند یا اگر اطلاعاتش پاک شد، فقط فردی که به حساب Google شما یا اطلاعات قفل صفحه دسترسی دارد می تواند از دستگاه استفاده کند.

تنها کافی است که بررسی کنید از دستگاهتان محافظت می شود:

- یک قفل صفحه تنظیم کنید: اگر دستگاهتان گم شد یا آن را دزدیدند اما قفل صفحه را تنظیم کرده باشید، با استفاده از منوی تنظیمات امکان پاک کردن اطلاعات دستگاه وجود ندارد مگر اینکه قفل صفحه باز شود.
- حساب Google را به دستگاهتان اضافه کنید: اگر اطلاعات دستگاهتان پاک شد اما به حساب Google دسترسی دارید، دستگاه نمی تواند این کار را به اتمام برساند تا زمانی که اطلاعات حساب Google مجدداً وارد شود.

بعد از اینکه از دستگاه محافظت به عمل آمد، لازم است قفل صفحه را باز کرده یا رمز عبور حساب Google را وارد کنید تا بازنشانی به تنظیمات پیش فرض کارخانه انجام شود. با این کار اطمینان حاصل می شود که خودتان یا فردی که به آن اطمینان دارید، بازنشانی می کند.

- حتماً قبل از بازنشانی تنظیمات به موارد پیش فرض کارخانه، حساب Google و رمز عبور را وارد کنید. اگر اطلاعات حساب را در طول مراحل راه اندازی ارائه نکنید، نمی توانید بعد از بازنشانی به تنظیمات پیش فرض کارخانه از آن استفاده کنید.



## اطلاعیه نرم افزار منبع آزاد

برای دریافت کد GPL، LGPL، MPL و سایر امتیاز های منبع آزاد که در این محصول به کار رفته است، لطفا از وبسایت <http://opensource.lge.com> دیدن کنید.

علاوه بر کد منبع، تمامی مجوزهای اشاره شده، رد تعهد و اطلاعیه های کپی رایت برای دانلود موجود هستند.

LG Electronics با دریافت هزینه توزیع (شامل هزینه سی دی، ارسال و حمل و نقل)، کد منبع آزاد را روی CD-ROM در اختیار شما قرار می دهد. برای درخواست باید ایمیلی به [opensource@lge.com](mailto:opensource@lge.com) ارسال کنید. این پیشنهاد به مدت سه سال پس از زمان تحویل محصول معتبر است. این پیشنهاد برای همه کسانی که این اطلاعات را دریافت می کنند معتبر است.

## مقررات ایمنی (شماره شناسه مقررات، برچسب الکترونیکی و غیره)

برای اطلاع از جزئیات مقررات، در تلفنن به تنظیمات < عمومی > تنظیم کننده و ایمنی بروید.

## علائم تجاری

- برای کسب اطلاع درباره حق ثبت‌های DTS، به <http://patents.dts.com> مراجعه کنید. تحت مجوز DTS Licensing Limited ساخته شده است. DTS، علامت آن و DTS همراه با علامت آن، DTS:X و آرم DTS:X علامت‌های تجاری یا علامت‌های تجاری ثبت‌شده شرکت DTS در ایالات متحده و/یا سایر کشورها هستند. کلیه حقوق برای شرکت DTS © محفوظ است.



- حق نشر متعلق به شرکت LG Electronics ©2018. کلیه حقوق محفوظ است. LG و LG logo، مارک‌های تجاری ثبت‌شده LG Group و شرکت‌های وابسته به آن هستند.
- Google Duo، YouTube، Gmail، Google Map، Google Photos، Chrome، Android، Google Play، Google Docs، Google Calendar، Google Play Protect، Google Drive، Google Sheets و سایر علامت‌ها و آرم‌های مربوطه، علامت‌های تجاری Google LLC هستند.
- Bluetooth® یک علامت تجاری ثبت‌شده Inc.، Bluetooth SIG، در سراسر جهان می‌باشد.
- Wi-Fi® و آرم Wi-Fi، علامت‌های تجاری ثبت‌شده Wi-Fi Alliance هستند.
- سایر علائم تجاری و حقوق کپی تحت مالکیت صاحبان آن‌ها می‌باشند.

## بیانیه انطباق

بدینوسیله، **LG Electronics** اعلام می‌دارد که این محصول **LG-M700A** مطابق با نیازمندی‌ها و اصول ماده **2014/53/EU** ساخته شده است. یک کپی از بیانیه انطباق را می‌توانید در <http://www.lg.com/global/declaration> بیابید.

## اطلاعات بیشتر

### قطعات شیشه حرارت‌دیده

قطعات شیشه حرارت‌دیده در این دستگاه دائم‌العمر نیستند و ممکن است به مرور زمان مستهلک شوند.

- اگر دستگاه شما روی سطح سختی بیفتد یا در معرض فشار شدید قرار گیرد، شیشه حرارت‌دیده آن ممکن است آسیب ببیند.
  - در صورت وقوع این اتفاق، فوراً از کار با دستگاه دست بکشید و با یکی از مراکز خدمات مشتری LG تماس بگیرید.
  - برای محافظت از دستگاه خود در مقابل آسیب، می‌توانید قاب‌های محافظ از بازار تهیه کنید.
- توجه فرمایید که این قاب‌های محافظ تحت پوشش خدمات گارانتی شرکت LG Electronics نبوده و تضمینی بر ایمنی آنها نیست.

### نسبت ابعاد

- این دستگاه از نسبت ابعاد 18:9 استفاده می‌کند.
- بعضی از برنامه‌های دالود شده ممکن است از نسبت ابعاد 18:9 پشتیبانی نکنند. در این صورت، بهترین اندازه صفحه نمایش را برای آن برنامه انتخاب نمایید یا برای اطلاعات بیشتر، با ارائه‌دهنده آن برنامه مشورت کنید.

## سؤال های متداول

در این فصل برخی از مشکلاتی که ممکن است در حین استفاده از دستگاه با آن مواجه شوید را بررسی می کنیم. برای بعضی از مشکلات لازم است با ارائه دهنده سرویستان تماس بگیرید، اما اکثر آنها را می توانید خودتان به راحتی برطرف کنید.

### خطای سیم کارت

بررسی کنید سیم کارت به درستی داخل دستگاه قرار گرفته باشد.

### اتصال شبکه برقرار نیست یا شبکه قطع است

سیگنال ضعیف است. به سمت یک پنجره یا فضای باز بفرید. خارج از ناحیه شبکه مخابراتی قرار دارید. جابجا شده و شبکه را بررسی کنید.

### تماس ها در دسترس نیستند

شبکه جدید تأیید نشده است

مطمئن شوید محدودیت تماس را برای شماره ورودی تنظیم نکرده باشید. مطمئن شوید محدودیت تماس را برای شماره‌ای که می‌گیرید، تنظیم نکرده باشید.

### دستگاه روشن نمی شود

اگر باتری کاملاً خالی شده باشد، دستگاهتان روشن نمی‌شود. قبل از روشن کردن دستگاه، باتری را کاملاً شارژ کنید.

### خطای شارژ

بررسی کنید که دستگاه در دمای معمولی در حال شارژ شدن باشد. شارژر و اتصال آن به دستگاه را بررسی کنید. فقط از لوازم جانبی که مورد تأیید LG هستند، استفاده کنید.

### باتری نسبت به زمان خرید، سریعتر خالی می‌شود

اگر دستگاه یا باتری در معرض هوای خیلی سرد یا گرم قرار بگیرد، عمر باتری کاهش می‌یابد.

هنگام استفاده از ویژگی‌ها یا برنامه‌های خاص مانند GPS، بازی‌ها یا اینترنت، مصرف باتری افزایش می‌یابد.

باتری مصرفی است و عمر باتری پس از مدتی کاهش می‌یابد.

## هنگام باز کردن دوربین پیام خطا نشان داده می‌شود

باتری را شارژ کنید.

با انتقال فایل‌ها به رایانه یا حذف فایل‌ها از دستگاهتان، بخشی از فضا را آزاد کنید.

دستگاه را راه اندازی مجدد کنید.

اگر بعد از انجام این کارها، همچنان با برنامه دوربین مشکل دارید، با یک مرکز خدمات LG Electronics تماس بگیرید.

## کیفیت عکس ضعیف است

کیفیت عکس‌ها ممکن است بسته به محیط و تکنیک‌های عکاسی که استفاده می‌کنید، متفاوت باشد.

اگر عکس یا فیلم می‌گیرید، کیفیت زاویه استاندارد بهتر از زاویه باز است.

اگر در محیط‌های تاریک عکس می‌گیرید، در شب یا داخل ساختمان، ممکن است تصویر نویز داشته باشد یا تصاویر خارج از فوکوس باشند.

اگر مشکلی دارید، گزینه‌ها را بازنشانی کنید.

## صفحه لمسی کند یا اشتباه واکنش می‌دهد

اگر محافظ صفحه یا لوازم جانبی اختیاری به صفحه لمسی متصل کرده باشید، ممکن است صفحه لمسی درست عمل نکند.

اگر دستکش پوشیده باشید، هنگام لمس کردن صفحه، دستهایتان تمیز نباشد یا اگر با اشیاء نوک تیز یا ناخن خود روی صفحه ضربه بزنید، ممکن است صفحه لمسی عمل نکند.

در شرایط هوای مرطوب یا در تماس با آب، صفحه لمسی کار نمی‌کند.

دستگاهتان را راه‌اندازی مجدد کنید تا اشکالات نرم‌افزاری موقتی پاک شوند.

اگر صفحه لمسی خراش خورده یا آسیب دیده است، به یک مرکز خدمات

LG Electronics مراجعه کنید.

## دستگاه قطع می‌شود یا قفل می‌کند

دستگاه را راه اندازی مجدد کنید

- اگر دستگاهتان قطع می‌شود یا قفل می‌کند، ممکن است لازم باشد برنامه‌ها را ببندید یا دستگاه را خاموش و روشن کنید.

## انجام بازنشانی موقت

- اگر صفحه ثابت ماند یا دکمه‌ها، صفحه لمسی یا دستگاه قفل کردند و کار نکردند، یک بازنشانی موقت لازم است.
- برای بازنشانی موقت دستگاه، کافی است کلیدهای صدای کم و کلید خاموش و روشن را فشار داده و نگهدارید تا دستگاه مجدداً راه‌اندازی شود.

## بازنشانی دستگاه

- اگر با روش های فوق مشکل ثان حل نشد، داده های دستگاه را به وضعیت کارخانه بازنشانی کنید.
- در صفحه تنظیمات، روی **عمومی** < راه‌اندازی مجدد و بازنشانی > بازنشانی داده‌ها به تنظیمات کارخانه ضربه بزنید.
- این روش تمام تنظیمات مربوط به دستگاه را بازنشانی می‌کند و داده‌ها را حذف می‌کند. قبل از انجام بازنشانی داده‌های کارخانه‌ای، از همه اطلاعات مهم ذخیره شده در دستگاهتان پشتیبان بگیرید.
- در صورت ثبت حساب Google در دستگاه، باید پس از بازنشانی دستگاه، به همان حساب Google وارد شوید.

## مکان دستگاه بلوتوث مشخص نیست

- دقت کنید ویژگی بی سیم بلوتوث در دستگاهتان فعال باشد.
- بررسی کنید ویژگی بی سیم بلوتوث در دستگاه مورد نظر برای اتصال، روشن باشد. مطمئن شوید که دستگاه شما و دیگر دستگاه بلوتوث در دامنه حداکثری بلوتوث (10 متر) قرار دارند.
- اگر این راهکارها مشکل شما را حل نکرد، با مرکز خدمات LG Electronics تماس بگیرید.

## وقتی دستگاه را به رایانه متصل می‌کنید، اتصال برقرار نمی‌شود

- مطمئن شوید کابل USB مورد استفاده با دستگاهتان سازگار باشد.
- بررسی کنید درایور مناسب نصب شده و در رایانه‌تان به‌روز شده باشد.

## برنامه داندود شده، خطاهای زیادی ایجاد می‌کند

- برنامه مشکلاتی پیدا کرده است.
- برنامه را حذف و دوباره نصب کنید.

## About this user guide

Thank you for choosing this LG product. Please carefully read this user guide before using the device for the first time to ensure safe and proper use.

- Always use genuine LG accessories. The supplied items are designed only for this device and may not be compatible with other devices.
- Descriptions are based on the device default settings.
- Default apps on the device are subject to updates, and support for these apps may be withdrawn without prior notice. If you have any questions about an app provided with the device, please contact an LG Service Centre. For user-installed apps, please contact the relevant service provider.
- Modifying the device's operating system or installing software from unofficial sources may damage the device and lead to data corruption or data loss. Such actions will violate your LG licence agreement and void your warranty.
- Some content and illustrations may differ from your device, depending on the area, service provider, software version, or OS version, and are subject to change without prior notice.
- Software, audio, wallpaper, images, and other media supplied with your device are licenced for limited use. If you extract and use these materials for commercial or other purposes, you may be infringing copyright laws. As a user, you are fully responsible for the illegal use of media.
- Additional charges may incur for data services, such as messaging, uploading, downloading, auto-syncing and location services. To avoid additional charges, select a data plan suitable to your needs. Contact your service provider to obtain additional details.
- This guide is written in the local languages for each country. Depending on the language used, content may slightly differ.

## Instructional notices



**WARNING:** Situations that could cause injury to the user and third parties.



**CAUTION:** Situations that may cause minor injury or damage to the device.



**NOTE:** Notices or additional information.

# Table of contents

5 Guidelines for safe and efficient use

## 01

### Custom-designed Features

- 13 Camera features
- 13 Gallery features
- 19 Multi-tasking feature

## 02

### Basic Functions

- 22 Product components and accessories
- 23 Parts overview
- 25 Turning the power on or off
- 26 Installing the SIM card
- 28 Inserting the memory card
- 29 Removing the memory card
- 30 Battery
- 32 Touch screen
- 35 Home screen
- 43 Screen lock
- 46 Memory card encryption

47 Taking screenshots

47 Entering text

53 Do not disturb

## 03

### Useful Apps

- 55 Installing and uninstalling apps
- 56 App trash
- 57 App Shortcuts
- 58 Phone
- 62 Messaging
- 63 Camera
- 76 Gallery
- 80 Contacts
- 82 QuickMemo+
- 84 Clock
- 85 Calendar
- 85 Tasks
- 86 Music
- 87 Calculator
- 87 E-mail
- 88 Audio Recorder
- 88 FM Radio
- 89 File Manager

89	Smart Doctor
89	LG Mobile Switch
90	Downloads
90	SmartWorld
91	RemoteCall Service
91	Cell Broadcast
91	Chrome
92	Google apps

## 04

### Settings

95	Settings
95	Network
105	Sound
106	Display
107	General

## 05

### Appendix

118	LG Language Settings
118	Phone software update
120	Anti-Theft Guide
121	Open Source Software Notice Information
121	Regulatory information (Regulation ID number, E-labeling, etc.)
122	Trademarks
123	DECLARATION OF CONFORMITY
123	More information
124	FAQ

# Guidelines for safe and efficient use

Please read these simple guidelines. Not following these guidelines may be dangerous or illegal.

Should a fault occur, a software tool is built into your device that will gather a fault log. This tool gathers only data specific to the fault, such as signal strength, cell ID position in sudden call drop and applications loaded. The log is used only to help determine the cause of the fault. These logs are encrypted and can only be accessed by an authorised LG Repair centre should you need to return your device for repair.

## Exposure to radio frequency energy

Radio wave exposure and Specific Absorption Rate (SAR) information.

This device has been designed to comply with applicable safety requirements for exposure to radio waves. These requirements are based on scientific guidelines that include safety margins designed to assure the safety of all persons, regardless of age and health.

- The radio wave exposure guidelines employ a unit of measurement known as the Specific Absorption Rate, or SAR. Tests for SAR are conducted using standardised methods with the device transmitting at its highest certified power level in all used frequency bands.
- While there may be differences between the SAR levels of various LG device models, they are all designed to meet the relevant guidelines for exposure to radio waves.
- The SAR limit recommended by the International Commission on Non-ionizing Radiation Protection (ICNIRP) is 2 W/kg averaged over 10 g of tissue.
- The highest SAR value for this model tested for use at the ear is 0.384 W/kg (10 g) and when worn on the body is 1.540 W/kg (10 g).
- This device meets RF exposure guidelines when used either in the normal use position against the ear or when positioned at least 5 mm away from the body. When a carry case, belt clip or holder is used for body-worn operation, it should not contain metal and should position the product at least 5 mm away from your body. In order to transmit data files or messages, this device requires a quality connection to the network. In some cases, transmission of data files or messages may be delayed until such a connection is available. Ensure the above separation distance instructions are followed until the transmission is completed.

## Product care and maintenance

- Use only in-box accessories which are authorised by LG. LG does not guarantee any damage or failure which is caused by third party accessories.
- Some contents and illustrations may differ from your device without prior notice.
- Do not disassemble this unit. Take it to a qualified service technician when repair work is required.
- Repairs under warranty, at LG's discretion, may include replacement parts or boards that are either new or reconditioned, provided that they have functionality equal to that of the parts being replaced.
- Keep away from electrical appliances such as TVs, radios and personal computers.
- The unit should be kept away from heat sources such as radiators or cookers.
- Do not drop.
- Do not subject this unit to mechanical vibration or shock.
- Switch off the device in any area where you are required to by special regulations. For example, do not use your device in hospitals as it may affect sensitive medical equipment.
- Do not handle the device with wet hands while it is being charged. It may cause an electric shock and can seriously damage your device.
- Do not charge a handset near flammable material as the handset can become hot and create a fire hazard.
- Use a dry cloth to clean the exterior of the unit (do not use solvents such as benzene, thinner or alcohol).
- Do not charge the device when it is on soft furnishings.
- The device should be charged in a well ventilated area.
- Do not subject this unit to excessive smoke or dust.
- Do not keep the device next to credit cards or transport tickets; it can affect the information on the magnetic strips.
- Do not tap the screen with a sharp object as it may damage the device.
- Do not expose the device to liquid or moisture.
- Use accessories like earphones cautiously. Do not touch the antenna unnecessarily.

- Do not use, touch or attempt to remove or fix broken, chipped or cracked glass. Damage to the glass display due to abuse or misuse is not covered under the warranty.
- Your device is an electronic device that generates heat during normal operation. Extremely prolonged, direct skin contact in the absence of adequate ventilation may result in discomfort or minor burns. Therefore, use care when handling your device during or immediately after operation.
- If your device gets wet, immediately unplug it to dry off completely. Do not attempt to accelerate the drying process with an external heating source, such as an oven, microwave or hair dryer.
- Please ensure that the product does not get in contact with liquid. Do not use or recharge the product if it is wet. Once the product becomes wet, the liquid damage indicator changes color. Please note that this will limit you from receiving any free-of-charge repair services provided under warranty.

## Efficient device operation

### Electronics devices

All devices may receive interference, which could affect performance.

- Do not use your device near medical equipment without requesting permission. Please consult your doctor to determine if operation of your device may interfere with the operation of your medical device.
- Pacemaker manufacturers recommend that you leave at least 15 cm of space between other devices and a pacemaker to avoid potential interference with the pacemaker.
- This device may produce a bright or flashing light.
- Some hearing aids might be disturbed by devices.
- Minor interference may affect TVs, radios, PCs etc.
- Use your device in temperatures between 0 °C and 35 °C, if possible. Exposing your device to extremely low or high temperatures may result in damage, malfunction, or even explosion.

## Road safety

Check the laws and regulations on the use of devices in the area when you drive.

- Do not use a hand-held device while driving.
- Give full attention to driving.
- Pull off the road and park before making or answering a call if driving conditions so require.
- RF energy may affect some electronic systems in your vehicle such as car stereos and safety equipment.
- When your vehicle is equipped with an air bag, do not obstruct with installed or portable wireless equipment. It can cause the air bag to fail or cause serious injury due to improper performance.
- If you are listening to music whilst out and about, please ensure that the volume is at a reasonable level so that you are aware of your surroundings. This is of particular importance when near roads.

## Avoid damage to your hearing



To prevent possible hearing damage, do not listen at high volume levels for long periods.

Damage to your hearing can occur if you are exposed to loud sound for long periods of time. We therefore recommend that you do not turn on or off the handset close to your ear. We also recommend that music and call volumes are set to a reasonable level.

- When using headphones, turn the volume down if you cannot hear the people speaking near you, or if the person sitting next to you can hear what you are listening to.



- Excessive sound pressure from earphones and headphones can cause hearing loss.

## Glass Parts

Some parts of your device are made of glass. This glass could break if your device is dropped on a hard surface or receives a substantial impact. If the glass breaks, do not touch or attempt to remove it. Stop using your device until the glass is replaced by an authorised service provider.

## Blasting area

Do not use the device where blasting is in progress. Observe restrictions and follow any regulations or rules.

## Potentially explosive atmospheres

- Do not use your device at a refueling point.
- Do not use near fuel or chemicals.
- Do not transport or store flammable gas, liquid or explosives in the same compartment of your vehicle as your device or accessories.

## In aircraft

Wireless devices can cause interference in aircraft.

- Turn your device off before boarding any aircraft.
- Do not use it on the ground without permission from the crew.

## Children

Keep the device in a safe place out of the reach of small children. It includes small parts which may cause a choking hazard if detached.

## Emergency calls

Emergency calls may not be available on all mobile networks. Therefore you should never depend solely on your device for emergency calls. Check with your local service provider.

## Battery information and care

- You do not need to completely discharge the battery before recharging. Unlike other battery systems, there is no memory effect that could compromise the battery's performance.
- Use only LG batteries and chargers. LG chargers are designed to maximise the battery life.
- Do not disassemble or short-circuit the battery.
- Replace the battery when it no longer provides acceptable performance. The battery pack may be recharged hundreds of times before it needs replacing.
- Recharge the battery if it has not been used for a long time to maximise usability.
- Do not expose the battery charger to direct sunlight or use it in high humidity, such as in the bathroom.
- Do not leave the battery in hot or cold places, as this may deteriorate battery performance.
- Risk of explosion if battery is replaced by an incorrect type. Dispose of used batteries according to the instructions.
- Always unplug the charger from the wall socket after the device is fully charged to save unnecessary power consumption of the charger.
- Actual battery life will depend on network configuration, product settings, usage patterns, battery and environmental conditions.
- Make sure that no sharp-edged items such as animal's teeth or claws, come into contact with the battery. This could cause a fire.

## Securing personal information

- Make sure to protect your personal information to prevent data leakage or misuse of sensitive information.
- Always back up important data while using the device. LG is not responsible for any data loss.
- Make sure to back up all data and reset the device when disposing of the device to prevent any misuse of sensitive information.
- Read the permission screen carefully while downloading applications.
- Be cautious using the applications that have access to multiple functions or to your personal information.

- Check your personal accounts regularly. If you find any sign of misuse of your personal information, ask your service provider to delete or change your account information.
- If your device is lost or stolen, change the password of your account to secure your personal information.
- Do not use applications from unknown sources.



#### **Notice for Battery replacement**

- For your safety, do not remove the battery incorporated in the product. If you need to replace the battery, take it to the nearest authorized LG Electronics service point or dealer for assistance.
- Li-Ion Battery is a hazardous component which can cause injury.
- Battery replacement by non-qualified professional can cause damage to your device.







01

## **Custom-designed Features**

# Camera features

## Flash Jump-Cut

Create a GIF by taking photos 3 seconds apart.

- 1 Tap  >  then tap **MODE** > .
- 2 Tap  to take a photo.
  - : Set how many photos you want to take to create a GIF. Photos amount to take automatically.
- 3 Photos are taken every 3 seconds and saved as a GIF file.

# Gallery features

## Related content

You can edit and customise related content in the Gallery.

- 1 While viewing a picture preview, tap .
- 2 When the icon related with the date or location where you took the photo appears, touch the screen.



- You can view the photos related with the date or location where you chose.



- Tap  to access additional options.

## Making a GIF

You can create a GIF file from the Gallery.

- 1 While viewing an album, tap  > **Create GIF**.
- 2 Select the desired photos and videos to create a GIF file and then tap **NEXT**.
  - You can add more images and adjust the GIF speed, screen ratio, and file order.
- 3 Tap **SAVE**.











- A maximum of 100 images can be used to create a GIF file.

## Making a video from the related content

You can gather related content to make a video clip by tapping  on the video displaying the date or location.

Select the theme and background music, adjust caption effects and order or add date and your signature and then tap **SAVE**.

-  : Select the video theme.
  - To download the theme, tap .
-  : Add background music or adjust the playback time.
  - To select a file for the background music, tap .
  - To download a file for the background music, tap .
  - To adjust the volume of background music and original video, tap .
-  : Select a font face.
  - To download a font, tap .

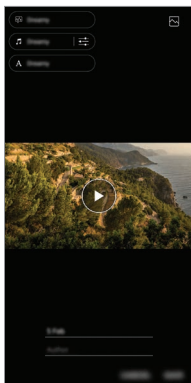



- Download the VASSET app from the Play Store to add video themes, background music or font faces.

If you use mobile data without Wi-Fi connection, you may be charged for data usage.

## Creating a movie

You can create a new movie by putting images and videos together.

- 1 Tap > select an album, then tap > **Create movie**.
- 2 Select images or videos for your movie and tap **NEXT**.
- 3 Edit the selected images and videos and then tap **SAVE**.

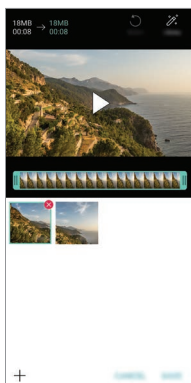

## Deleting files

You can select images or videos to delete from your video by tapping  at the top right corner of its thumbnail.

## Adding files

You can select images or videos to add after tapping  at the bottom of the screen. You can also select the images or videos you have already previously added.



- Touch and hold a file, and then tap another file for multiple selection.

## Rearranging files

To rearrange the images and videos, touch and hold the file you want to move, then dragging it to the desired location.

## Adding file effects

Tap  to add a theme or background music, change the font.

## Resetting the movie edits

You can reset the edits made to the movie (e.g. play time) by tapping .

## Previewing a file

Check your new video before saving it by tapping . After the playback time elapses, the next file is played automatically.



- A maximum of 50 images and videos can be used to create a video.
- The playback time for an image is 3 seconds by default and it cannot be changed. Videos can be trimmed down to a minimum of 1 second.
- This feature may not support some image or video formats.

## Making a GIF

You can easily make a GIF file using recorded video.

- 1 At the desired starting point while watching a video, tap .
- 2 Select the length of the GIF you want to create.
  - GIF is generated for the time selected from the current time.
  - For videos less than 5 seconds, GIF images are automatically generated for the remaining time.





- You may use this feature solely for creative purposes. The use of this feature involving infringement of any other person's rights, such as copyright or defamatory or offensive statements, may be subject to civil, criminal, or administrative liabilities and/or penalties under applicable laws. You shall not copy, reproduce, distribute, or otherwise make illegal use of any copyrighted materials without permission of the rightful owner or copyright holder. To the fullest extent permitted by applicable law, LG Electronics disclaims all expressed and implied warranties as well as liabilities associated thereto.



# Multi-tasking feature

## Multi window

You can use two apps at the same time by separating the screen into the multiple windows.



- 1 Tap  from the Home touch buttons.
  - Recently-used apps appear.
- 2 Tap  at the top of the desired app to use the Multi window feature.
  - The selected app appears at the top half of the screen.

Alternatively,

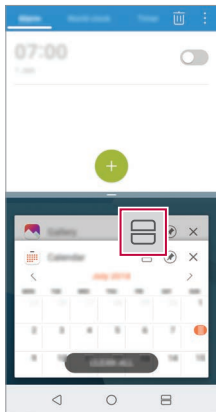
- 1 Touch and hold  while using an app.
  - Recently-used apps appear on the split screen.
- 2 Tap  at the top of the desired app to use the Multi window feature.
  - The selected app appears at the top half of the screen.







- To deactivate the Multi window feature, touch and hold  on the Home touch button.
- To adjust the size of the split screen, drag  at the center of the screen.
- The Multi window feature is not supported by some LG apps and the apps downloaded from the Play Store.

## Overview screen

The Overview screen provides a preview of your recently used apps.

To view the list of recently used apps, tap  on the Home, then tap the displayed app.

- Touch and hold an app and drag it to the top of the screen to start the app with the Multi window feature. You can also tap  at the top of each app.



02

## **Basic Functions**

# Product components and accessories

The following items are included with your device.

- Device
- Stereo headset
- USB cable
- Charger
- Quick Start Guide
- Ejection pin



- The items described above may be optional.
- The items supplied with the device and any available accessories may vary depending on the area and service provider.
- Always use genuine LG Electronics accessories. Using accessories made by other manufacturers may affect your device's call performance or cause malfunctions. This may not be covered by LG's repair service.
- Some of the device parts are made of tempered glass. If you drop your device on a hard surface or subject it to severe impact, the tempered glass may be damaged. If this happens, stop using your device immediately and contact an LG Customer Service Centre.



- If any of these basic items are missing, contact the dealer from which you purchased your device.
- To purchase additional items, contact an LG Customer Service Centre.
- Some items in the product box are subject to change without notice.
- The appearance and specifications of your device are subject to change without notice.
- Device specifications may vary depending on the area or service provider.

# Parts overview

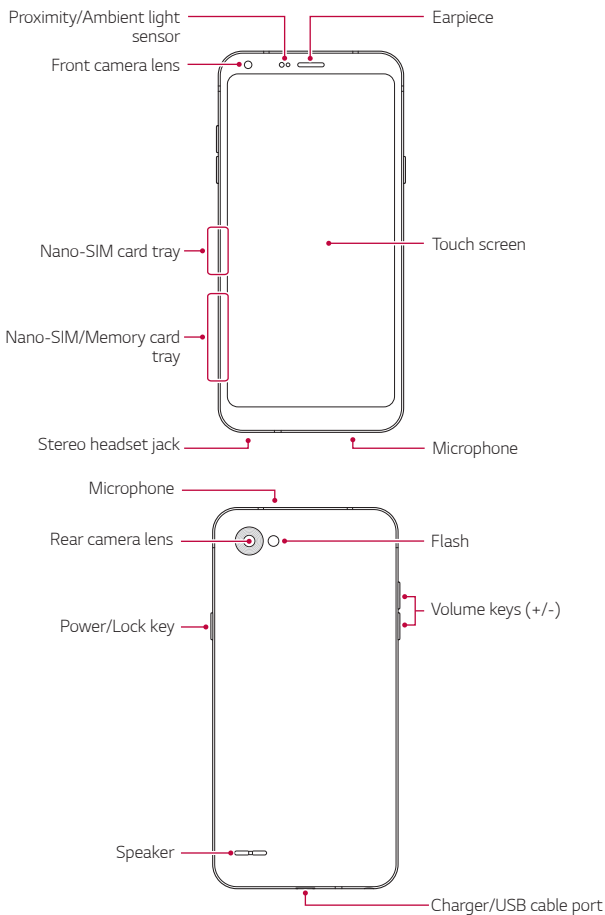



**Do NOT attempt to remove the back cover.**

This device has a non-removable battery. Do not attempt to remove the back cover. Doing so may severely damage the battery and device, which could cause overheating, fire, and injury.

- Proximity/Ambient light sensor
  - Proximity sensor: During a call, the proximity sensor turns off the screen and disables touch functionality when the device is in close proximity to the human body. It turns the screen back on and enables touch functionality when the device is outside a specific range.
  - Ambient light sensor: The ambient light sensor analyses the ambient light intensity when the auto-brightness control mode is turned on.
- Volume keys
  - Adjust the volume for ringtones, calls or notifications.
  - While using the Camera, gently press a Volume key to take a photo. To take continuous photos, press and hold the Volume key.
  - Press the Volume Down (-) key twice to launch the Camera app when the screen is locked or turned off. Press the Volume Up (+) key twice to launch Capture+.
- Power/Lock key
  - Briefly press the key when you want to turn the screen on or off.
  - Press and hold the key when you want to select a power control option.



- Some functions may be restricted for access, depending on the device specifications.
- Do not put heavy objects on the device or sit on it. Failure to do so may damage the touch screen.
- Screen-protective film or accessories may interfere with the proximity sensor.
- If your device is wet or is being used in a humid place, the touch screen or buttons may not function properly.

# Turning the power on or off

## Turning the power on

When the power is turned off, press and hold the Power/Lock key.



- When the device is turned on for the first time, initial configuration takes place. The first booting time for the smart phone may be longer than usual.

## Turning the power off

Press and hold the Power/Lock key, then select Power off.

## Restarting the device

When the device is not working properly or does not respond, restart it by following the instructions below.

- 1 Press and hold the Power/Lock key and the Volume Down (-) key at the same time until the power is turned off.
- 2 When the device is restarted, release the key.

## Power control options

Press and hold the Power/Lock key, then select an option.

- **Power off:** Turn the device off.
- **Power off and restart:** Restart the device.
- **Turn on Airplane mode:** Block telecommunication-related functions, including making phone calls, messaging and browsing the Internet. Other functions remain available.

# Installing the SIM card

Insert the SIM (Subscriber Identity Module) card provided by your service provider to start using your device.



• Be careful with the ejection pin since it has a sharp edge.

- 1 Insert the ejection pin into the hole on the card tray.

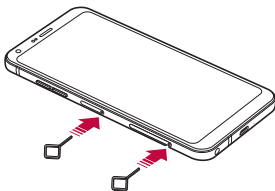

- 2 Pull out the card tray.

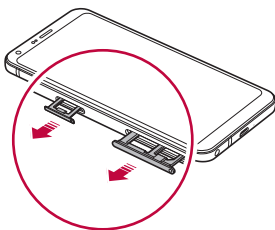

- 3 Put the SIM card on the card tray with the gold-coloured contacts facing downwards.  
Put the primary SIM card on the SIM card tray 1 and the secondary SIM card on the SIM card tray 2.

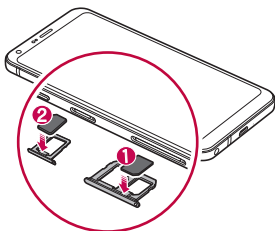

- 4 Insert the card tray back into the slot.

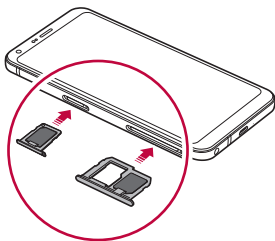

- This device supports only Nano SIM cards.
- For problem-free performance, it is recommended to use the device with the correct type of SIM card. Always use a factory-made SIM card supplied by the operator.
- If you insert the card tray into your device while the card tray is wet, your device may be damaged. Always make sure the card tray is dry.

## Precautions when using the SIM card

- Do not lose your SIM card. LG is not responsible for damage and other issues caused by loss or transfer of a SIM card.
- Be careful not to damage the SIM card when you insert or remove it.

## Inserting the memory card

Insert the memory card into your device.

The device can support up to a 2 TB microSD card. Depending on the memory card manufacturer and type, some memory card may not be compatible with your device.

- 1 Insert the ejection pin into the hole on the card tray.
- 2 Pull out the card tray.
- 3 Put the memory card on the card tray with the gold-coloured contacts facing downwards.

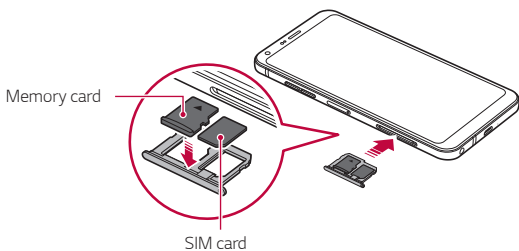

- 4 Insert the card tray back into the slot.



- Some memory cards may not be fully compatible with the device. If you use an incompatible card, it may damage the device or the memory card, or corrupt the data stored in it.



- The memory card is an optional item and is sold separately.
- Frequent writing and erasing of data may shorten the memory card lifespan.

## Removing the memory card

Unmount the memory card before removing it for safety.

- 1 Tap > **Settings** > **General** > **Storage** > .
- 2 Insert the ejection pin into the hole on the card tray.
- 3 Pull out the card tray and remove the memory card.



- Do not remove the memory card while the device is transferring or accessing information. This may cause data to be lost or corrupted, or may damage the memory card or the device. LG is not responsible for losses that result from the abuse or improper use of memory cards, including the loss of data.

# Battery

## Charging the battery

Before using the device, fully charge the battery.

Connect one end of the charging cable to the charger, insert the other end of the cable into the cable port, and then plug the charger into a power socket.

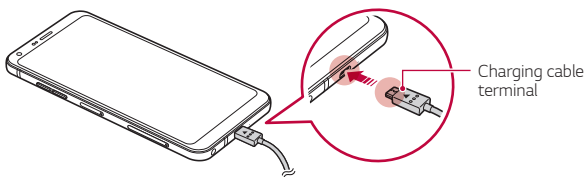

- Do not charge while the device or charging cable is wet or contains moisture. This can cause fire, electric shock, injury or damage to device.
- Make sure to use the USB cable provided with your device.
- Make sure to use an LG-approved charger and charging cable. Charging the battery with a third-party charger may cause the battery to explode or may damage the device.
- Using the device when it is charging may cause electric shock. To use the device, stop charging it.
- This device has a non-removable battery. Do not attempt to remove the back cover.



- Remove the charger from the power socket after the device is fully charged. This prevents unnecessary power consumption.
- Another way to charge the battery is by connecting a USB cable between the device and a desktop or laptop computer. This may take a longer time than plugging the adapter to a wall outlet.
- Do not charge the battery by using a USB hub that is unable to maintain the rated voltage. Charging may fail or unintentionally stop.

## Precautions when using the device

- Ensure that the inside of the device does not make contact with a metallic object or water.
- Make sure to use the USB cable provided; do not use third party USB cables or chargers with your device. The LG limited warranty does not cover the use of third party accessories.
- Failure to follow the instructions in this guide and improper use may damage the device.

## Using the battery efficiently

Battery lifespan may decrease if you keep many apps and functions running simultaneously and continuously.

Cancel background operations to increase battery life.

To minimise battery consumption, follow these tips:

- Turn off the **Bluetooth**<sup>®</sup> or Wi-Fi network function when not using them.
- Set the screen timeout to as short a time as possible.
- Minimise the screen brightness.
- Set a screen lock when the device is not used.
- Check the battery level while using any downloaded apps.

# Touch screen

You can familiarise yourself with how to control your device by using touch screen gestures.

## Tapping

Lightly tap with your fingertip to select or run an app or option.

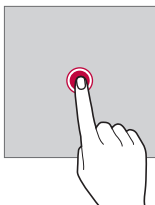

## Touching and holding

Touch and hold for several seconds to display a menu with available options.

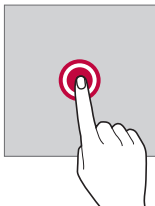

## Double-tapping

Tap twice quickly to zoom in or out on a web page or map.

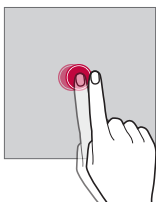

## Dragging

Touch and hold an item, such as an app or widget, then move your finger to another location in a controlled motion. You can use this gesture to move an item.

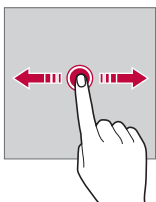

## Swiping

Touch the screen with your finger and move it quickly without pausing. You can use this gesture to scroll through a list, a web page, photos, screens, and more.

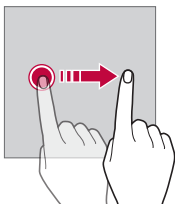

## Pinching and spreading

Pinch two fingers to zoom out such as on a photo or map. To zoom in, spread your fingers apart.

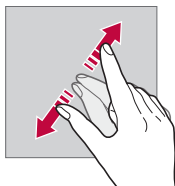
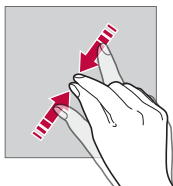

- Do not expose the touch screen to excessive physical shock. You might damage the touch sensor.



- A touch screen failure may occur if you use the device near a magnetic, metallic or conductive material.
- If you use the device under bright lights, such as direct sunlight, the screen may not be visible, depending on your position. Use the device in a shady location or a location with an ambient light that is not too bright and bright enough to read books.
- Do not press the screen with excessive force.
- Gently tap with your fingertip on the option you want.
- Touch control may not work properly if you tap while wearing a glove or by using the tip of your fingernail.
- Touch control may not work properly if the screen is moist or wet.
- The touch screen may not function properly if a screen-protective film or accessory purchased from a third party store is attached to the device.
- Displaying a static image for extended periods of time may result in after-images or screen burn-in. Turn off the screen or avoid displaying the same image for a long time when you do not use the device.

# Home screen

## Home screen overview

The Home screen is the starting point for accessing various functions and apps on your device. Tap  on any screen to directly go to the Home screen.

You can manage all apps and widgets on the Home screen. Swipe the screen left or right to view all installed apps at a glance.

## Home screen layout

You can view all apps and organise widgets and folders on the Home screen.

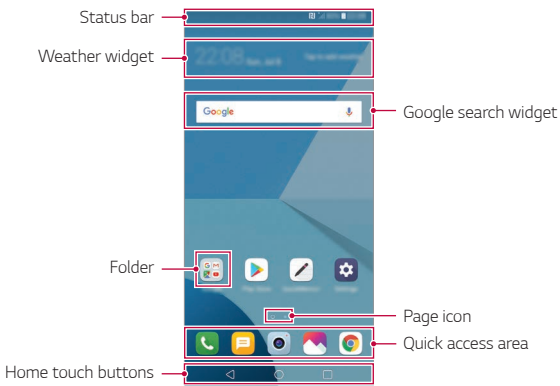

- The Home screen may differ depending on the manufacturer policy, user settings, software version or service provider.

- **Status bar:** View status icons, the time and the battery level.
- **Weather widget:** View the information of weather and time for a specific area.

- **Google search widget:** Perform a Google search by inputting spoken or written keywords.
- **Folder:** Create folders to group apps by your preferences.
- **Page icon:** Display the total number of Home screen canvases. Tap the desired page icon to go to the page you selected. The icon reflecting the current canvas will be highlighted.
- **Quick access area:** Fix main apps at the bottom of the screen so that they can be accessed from any Home screen canvas.
- **Home touch buttons**
  - ◀ : Return to the previous screen. Close the keypad or pop-up windows.
  - ○ : Tap to go to the Home screen. To launch Google search, touch and hold.
  - □ : Tap to view a list of recently used apps or run an app from the list. To delete all the recently used apps, tap **CLEAR ALL**. To use two apps at the same time with the Multi window feature, touch and hold the button while using an app.
  - ↔ : Choose which SIM card you are going to use. Tap and hold to configure the Dual SIM card settings.

## Editing the Home touch buttons

You can rearrange the Home touch buttons or add frequently used functions to the Home touch buttons area.





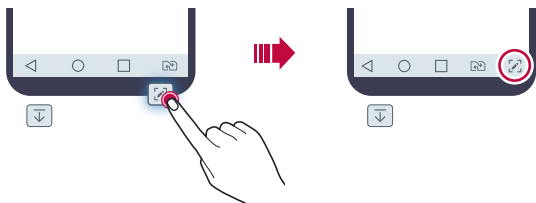









Tap ○ > **Settings** > **Display** > **Home touch buttons** > **Button combination** and customise the settings.

- Several functions, including Notification and Capture+, are provided.



## Status icons

When there is a notification for an unread message, calendar event or alarm, the status bar displays the corresponding notification icon. Check your device's status by viewing notification icons displayed on the status bar.

	No signal
	Data is being transmitted over the network
	Alarm is set
	Vibrate mode is on
	Bluetooth is on
	Connected to a computer via USB
	Battery level
	Airplane mode is on
	Missed calls
	Wi-Fi is connected
	Mute mode is on
	GPS is on
	Hotspot is on
	No SIM card



- Some of these icons may appear differently or may not appear at all, depending on the device's status. Refer to the icons according to the actual environment and area in which you are using the device and your service provider.
- Displayed icons may vary, depending on the area or service provider.

## Notifications panel

You can open the notifications panel by dragging the status bar downward on the main screen.

- To open the quick access icons list, drag the notifications panel downwards or tap  $\nabla$ .
- To rearrange, add, or remove icons, tap **EDIT**.
- If you touch and hold the icon, the settings screen for the corresponding function appears.

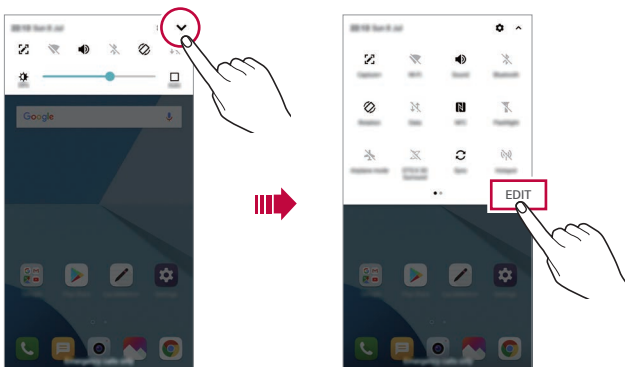

- You can use the notifications panel even on the lock screen. Drag the notifications panel while the screen is locked to quickly access the desired features.

## Switching the screen orientation

You can set the screen orientation to automatically switch according to the device's physical orientation.

On the notification panel, tap **Rotation** from the quick access icon list.

You can also tap  > **Settings** > **Display** and activate **Auto-rotate screen**.



## Editing the Home screen

On the Home screen, touch and hold on an empty space, then select the desired action from below.

- To rearrange the Home screen canvases, touch and hold on a canvas, then drag it to another location.
- To add a widget to the Home screen, touch and hold on a blank area of the Home screen, then select **Widgets**.
- To change a theme, touch and hold on a blank area of the Home screen, then select **Theme**.

You can also tap  > **Settings** > **Display** > **Theme**, then select a theme to apply to the device.

- To configure the Home screen settings, touch and hold on a blank area of the Home screen, then select **Home screen settings**. See *Home screen settings* for details.
- To view or reinstall the uninstalled apps, touch and hold on a blank area of the Home screen, then select **App trash**. See *App trash* for details.
- To change the default screen, touch and hold on a blank area of the Home screen, move to desired screen, tap , then tap the screen once more.

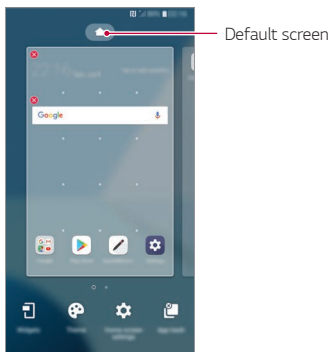

## Viewing the background theme

You can view only the background image by hiding the apps and widgets on the Home screen.

Spread two fingers apart on the Home screen.

- To return to the original screen, which displays apps and widgets, pinch your fingers on the Home screen or tap ◀.

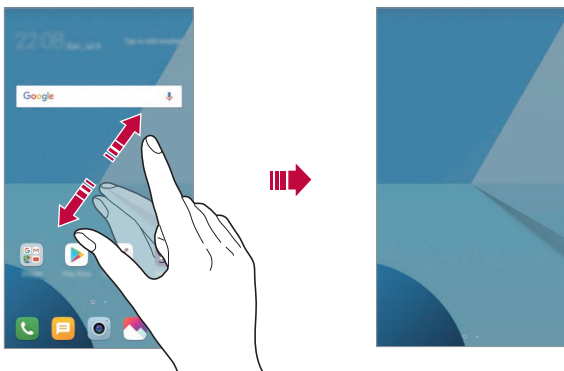

## Moving apps on the Home screen

On the Home screen, touch and hold an app, then drag it to another location.

- To keep frequently used apps at the bottom of the Home screen, touch and hold an app, then drag it to the quick access area at the bottom.
- To remove an icon from the quick access area, drag the icon to the Home screen.

# Using folders from the Home screen

## Creating folders

On the Home screen, touch and hold an app, then drag it over another app.

- A new folder is created and the apps are added to the folder.

## Editing folders

On the Home screen, tap a folder and do one of the following actions.

- To edit the folder name and colour, tap the folder name.
- To add apps, touch and hold an app, then drag it over the folder and release it.
- To remove an app from the folder, touch and hold the app and drag it to outside the folder. If the removed app is the only one app that existed in the folder, the folder is removed automatically.
- You can also add or remove apps after tapping **+** in the folder.



- You cannot change the folder colour while using downloaded theme.

## Home screen settings

You can customise the Home screen settings.

- 1 Tap **○ > Settings > Display > Home screen.**
- 2 Customise the following settings:
  - **Select Home:** Select a Home screen mode.
  - **Wallpaper:** Change the Home screen background wallpaper.
  - **Screen swipe effect:** Select an effect to apply when the Home screen canvas switches.
  - **Icon shape:** Change to a different shape of icons.
  - **Sort apps by:** Set how apps are sorted on the Home screen.

- **Grid:** Change the app arrangement mode for the Home screen.
- **Hide apps:** Select which apps you want to hide from the Home screen.
- **Loop Home screen:** Enable to allow continuous Home screen scrolling (loop back to first screen after the last screen).
- **Search:** Search by swiping down on the Home screen.

## Screen lock

### Screen lock overview

Your device's screen turns off and locks itself if you press the Power/Lock key. This also happens after the device is left idle for a specified period of time.

If you press the Power/Lock key when a screen lock is not set, the Home screen appears immediately.

To ensure security and prevent unwanted access to your device, set a screen lock.



- A screen lock prevents unnecessary touch input on the device screen and reduces battery consumption. We recommend that you activate the screen lock while not using the device.

## Setting a screen lock

There are several options available for configuring the screen lock settings.

- 1 Tap  > **Settings** > **General** > **Lock screen & security** > **Select screen lock** and then select the method you prefer.
- 2 Customise the following settings:
  - **None**: Deactivate the screen lock function.
  - **Swipe**: Swipe on the screen to unlock the screen.
  - **Pattern**: Draw a pattern to unlock the screen.
  - **PIN**: Enter a numeric password to unlock the screen.
  - **Password**: Enter an alphanumeric password to unlock the screen.
  - **Allow face recognition**: Unlock the screen by allowing the device to recognise your face.



- If you incorrectly attempt to unlock the device 5 times, the screen is blocked for 30 seconds.

## Secure start-up settings

When you select Pattern, PIN or Password as a screen lock method, you can configure your device to be locked whenever turning on the device in order to secure your data.

- You cannot use all functions, except for emergency calls until you unlock the device.
- If you forget your decryption password, you cannot restore encrypted data and personal information.

## Precautions for the secure start-up feature

- If you forget your decryption password, you cannot restore encrypted data and personal information.
- Be sure to keep your screen lock passwords separately.
- If you enter the screen lock passwords incorrectly more than the specified times, the device automatically resets itself and the encrypted data and your personal information are deleted automatically and they cannot be restored.
- Be cautious not to enter incorrect screen lock passwords more than the specified times.
- When you turn on the device right after the device resets, encryption also starts. If you stop the encryption arbitrarily, the data may be damaged. Be sure to wait until the reset is completed.

## KnockON

You can turn the screen on or off by double-tapping the screen.



- This option is available only on the Home screen provided by LG. It may not function properly on a custom launcher or on the Home screen installed by the user.
- When tapping the screen, use your fingertip. Do not use a fingernail.
- To use the KnockON feature, make sure that the proximity/light sensor is not blocked by a sticker or any other foreign substance.

## Turning the screen on

Double-tap the middle of the screen.

- Tapping the top or bottom of the screen may decrease the recognition rate.

## Turning the screen off

Double-tap on an empty space on the Home screen and Lock screen.

You can also double-tap an empty space on the status bar.

# Memory card encryption

You can encrypt and protect data saved on the memory card. The encrypted data in the memory card cannot be accessed from another device.

- 1 Tap  > **Settings** > **General** > **Lock screen & security** > **Encryption & credentials** > **Encrypt SD card**.
- 2 Read the on-screen overview of memory card encryption and then tap **CONTINUE** to continue.
- 3 Select an option and tap **ENCRYPT NOW**.
  - **New data encryption:** Encrypt only data that is saved on the memory card after encryption.
  - **Full encryption:** Encrypt all the data currently saved on the memory card.
  - **Exclude media files:** Encrypt all files, except for media files such as music, photos and videos.



- To encrypt the memory card, make sure that a screen lock is set using a PIN or password.
- Once memory card encryption starts, some functions are not available.
- If the device is turned off while encryption is underway, the encryption process will fail, and some data may be damaged. Therefore, be sure to check if the battery level is sufficient before starting encryption.
- Encrypted files are accessible only from the device where the files were encrypted.
- The encrypted memory card cannot be used on another LG device. To use the encrypted memory card on another mobile device, format the card.
- You can activate memory card encryption even when no memory card is installed into the device. Any memory card that is installed after encryption will automatically be encrypted.

# Taking screenshots

You can take screenshots of the current screen you are viewing.

## Via a shortcut

Press and hold the Power/Lock key and the Volume Down (-) key at the same time for at least two seconds.

- Screenshots can be viewed from the **Screenshots** folder in the **Gallery**.

## Via Capture+

On the screen where you want to take a screenshot, drag the status bar downwards, then tap .



- When the screen is turned off or locked, you can access **Capture+** by pressing the Volume Up (+) key twice. To use this feature, tap  **Settings** > **General** and turn on **Shortcut keys**.
- See *Writing notes on a screenshot* for details.

# Entering text

## Using the Smart keyboard

You can use the Smart keyboard to enter and edit text.

With the Smart keyboard, you can view text as you type without bothering to alternate between the screen and a conventional keyboard. This allows you to easily find and correct errors when typing.

## Moving the cursor

With the Smart keyboard, you can move the cursor to the exact position you want. When typing text, touch and hold on the space bar and then drag left or right.

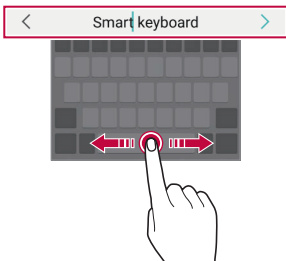

- This function may not be supported for some languages.

## Suggesting words

Smart keyboard automatically analyses your usage patterns to suggest frequently used words as you type. The longer you use your device, the more precise the suggestions are.

Enter text, then tap a suggested word or gently drag the left or right side of the keyboard upwards.

- The selected word is automatically entered. You do not need to manually type every letter of the word.

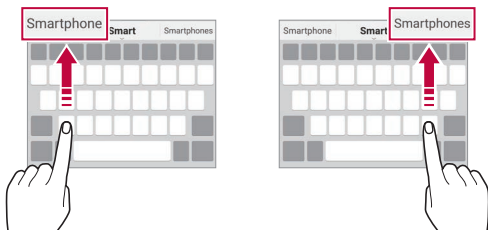

## Changing the QWERTY keyboard layout

You can add, delete or rearrange keys on the bottom row of the keyboard.

- 1 Tap **Settings > General > Language & input > On-screen keyboard > LG Keyboard > Keyboard height and layout > QWERTY keyboard layout.**

You can also tap  on the keyboard and tap **Keyboard height and layout > QWERTY keyboard layout.**

- 2 Tap a key on the bottom row, then drag it to another position.

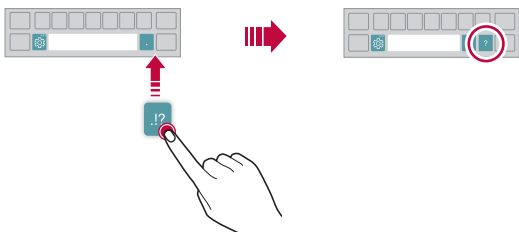

- This option is available on the QWERTY, QWERTZ and AZERTY keyboards.
- This function may not be supported for some languages.

## Customising the keyboard height

You can customise the keyboard height to maximise hand comfort when typing.

- 1 Tap **○ > Settings > General > Language & input > On-screen keyboard > LG Keyboard > Keyboard height and layout > Keyboard height.**

You can also tap  on the keyboard and tap **Keyboard height and layout > Keyboard height.**

- 2 Adjust the keyboard height.

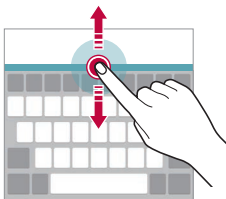

## Selecting a landscape keyboard mode

You can select a landscape keyboard mode from several choices.

- 1 Tap **○ > Settings > General > Language & input > On-screen keyboard > LG Keyboard > Keyboard height and layout > Keyboard type in landscape.**

You can also tap  on the keyboard and tap **Keyboard height and layout > Keyboard type in landscape.**

- 2 Select a keyboard mode.

## Splitting the keyboard

You can split the keyboard in half and place each piece on either side of the screen when the screen is in landscape mode.

To split the keyboard, turn the device horizontally and spread it apart on both sides with holding the keyboard with two fingers. To attach the keyboard, close it with pressing with two fingers.

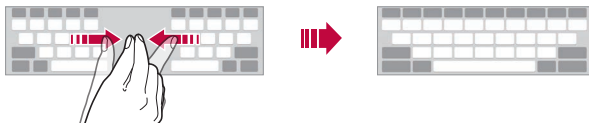

## One-handed operation mode

You can move the keyboard to one side of the screen so that you can use the keyboard with one hand.

- 1 Tap  > **Settings** > **General** > **Language & input** > **On-screen keyboard** > **LG Keyboard** > **Keyboard height and layout** > **One-handed operation**.

You can also tap  on the keyboard and tap **Keyboard height and layout** > **One-handed operation**.

- 2 Press the arrow displayed next to the keyboard to move the keyboard in the direction you want.





## Adding languages to the keyboard

You can make additional languages available for keyboard input.

- 1 Tap  > **Settings** > **General** > **Language & input** > **On-screen keyboard** > **LG Keyboard** > **Select languages**.
- 2 Select the languages you want to make available.

## Copy and Paste



You can cut or copy text from an app, and then paste the text into the same app. Or, you can run other apps and paste the text into them.

- 1 Touch and hold around the text you want to copy or cut.
- 2 Drag  /  to specify the area to copy or cut.
- 3 Select either **CUT** or **COPY**.
  - Cut or copied text is automatically added to the clipboard.
- 4 Touch and hold the text input window, then select **PASTE**.



- If there is no item that has been copied or cut, the **PASTE** option will not appear.

## Entering text by using voice





On the keyboard, touch and hold  and then select .



- To maximise the voice command recognition, speak clearly.
- To enter text with your voice, make sure that your device is connected to a network.
- To select the language for voice recognition, tap  > **Languages** on the voice recognition screen.
- This function may be not supported, or the supported languages may differ depending on the service area.

## Clip Tray

If you copy or cut an image or text, it is automatically saved to the clip tray and can be pasted to any space at any time.

- 1 On the keyboard, touch and hold  and select .  
You can also touch and hold the text input window, then select **CLIP TRAY**.
- 2 Select and paste an item from the clip tray.
  - A maximum of 20 items can be saved to the clip tray.
  - Tap  to lock saved items in order not to delete them, even when the maximum quantity is exceeded. A maximum of ten items can be locked. To delete locked items, unlock them first.
  - Tap  to delete the items saved to the clip tray.



- The clip tray may not be supported by some downloaded apps.

## Do not disturb

You can limit or mute notifications to avoid disturbances for a specific period of time.

- 1 Tap  > **Settings** > **Sound** > **Do not disturb**.
- 2 Tap **Mode** and select the mode you want:
  - **Priority only**: Receive sound or vibrate notifications for the selected apps. Even when Priority only is turned on, alarms still sound.
  - **Total silence**: Disable both the sound and vibration.



03

## Useful Apps

# Installing and uninstalling apps

## Installing apps

Access an app store to search and download apps.

- You can use SmartWorld, Play Store or the app store provided by your service provider.



- Some app stores may require you to create an account and sign in.
- Some apps may charge fees.
- If you use mobile data, you may be charged for data usage, depending on your pricing plan.
- SmartWorld may not be supported depending on the area or service provider.

## Uninstalling apps

Uninstall apps that you no longer use from your device.

### Uninstalling with the touch and hold gesture

On the Home screen, touch and hold the app to uninstall, then drag it over at the top of the screen.

- If apps were uninstalled within 24 hours from now, you can reinstall them. See [App trash](#) for details.

### Uninstalling by using the settings menu

Tap **○** > **Settings** > **General** > **Apps & notifications** > **App info**, select an app, then tap **Uninstall**.

## Uninstalling apps from the app store

To uninstall an app, access the app store from which you download the app and uninstall it.



- Some apps cannot be uninstalled by users.

## Installing and uninstalling apps during the setup

When you turn on the device for the first time, you can download recommended apps.

You can skip to the next step without installation.

## App trash

You can view the uninstalled apps on the Home screen. You can also reinstall apps which were uninstalled within 24 hours from now.

### 1 Tap > **Management** > **App trash**.

You can also touch and hold an empty area of the Home screen, then tap **App trash**.

### 2 Activate the desired function:

- **Restore:** Reinstall the selected app.
- : Remove the uninstalled apps permanently from the device.



- Uninstalled apps are automatically removed from the device 24 hours after they were uninstalled. If you want to reinstall the uninstalled apps, you must download them again from the app store.
- This feature is activated on the default Home screen only. If you uninstall apps while using the EasyHome screen or other launcher, they are immediately and permanently removed from the device.

# App Shortcuts

On the Home screen, touch and hold an app icon such as Call, Message, Camera, Gallery and Settings to display a quick access menu. Use apps more easily through App Shortcuts.

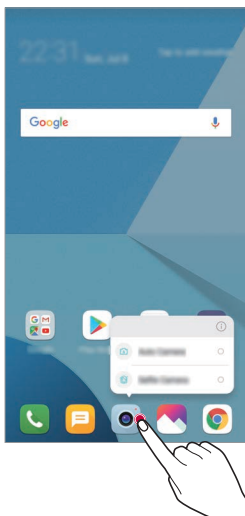





- This feature is available only on some apps.

# Phone

## Voice call

Make a phone call by using one of the available methods, such as manually entering a phone number and making a call from the contact list or the list of recent calls.



### Making a call from the keypad

- 1 Tap  >  > **Dial**.
- 2 Make a call by using a method of your choice:
  - Enter a phone number and tap .
  - Touch and hold a speed dial number.
  - Search for a contact by tapping the initial letter of a contact name in the contact list, and then tap .



- To enter “+” when making an international call, touch and hold number 0.
- See [Adding contacts](#) for details on how to add phone numbers to the speed dial list.

### Making a call from the contact list

- 1 Tap  >  > **Contacts**.
- 2 From the contact list, select a contact and tap .



## Answering a call

To answer a call, drag  on the incoming call screen.

- When the stereo headset is connected, you can make calls by using the call/end button on the headset.
- To end a call without turning off the screen, tap  > **Settings** > **Network** > **Call** > **Common** > **Answer and end calls** and then activate **End call with the Power key**.

## Rejecting a call

To reject an incoming call, drag  across the incoming call screen.

- To send a rejection message, drag the rejection message option  across the screen.
- To add or edit a rejection message, tap  > **Settings** > **Network** > **Call** > **Common** > **Call blocking & Decline with message** > **Decline with message**.
- When a call is coming in, press the Volume Up (+), Volume Down (-) or Power/Lock key to mute ringtone or vibration, or to hold the call.

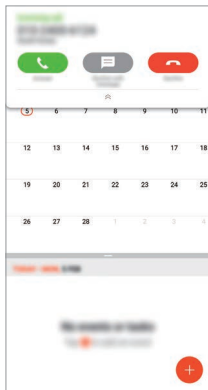

## Checking an incoming call while using an app

When a call comes in while using an app, a pop-up notification can be displayed at the top of the screen. You can receive the call, reject the call, or send message from the pop-up screen.



- Tap  > **Settings** > **Network** > **Call** > **Common** > **More** > **Incoming voice call pop-up** and then select the desired way you would like to display the incoming call while using an app.

## Viewing missed calls

If there is a missed call, the status bar at the top of the screen displays . To view missed call details, drag the status bar downwards. You can also tap  >  > **Call logs**.

## Functions accessible during a call

During a call, you can access a variety of functions by tapping the on-screen buttons:

- **Hold:** Place the current call on hold.
- **Contacts:** View the contact list during a call.
- **End:** End a call.
- **Dialpad:** Display or hide the dial pad.

- **Speaker:** Turn on the speakerphone function.
- **Mute:** Mute your voice so that your voice cannot be heard by the other party.
- **Bluetooth:** Switch the call to a Bluetooth device that is paired and connected.
- **⋮** : Access additional call options.



- Available settings items may vary depending on the area or service provider.

## Making a three-way calling

You can make a call to another contact during a call.

- 1 During a call, tap **⋮** > **Add call**.
- 2 Enter a phone number and tap .
  - The two calls are displayed on the screen at the same time, and the first call is put on hold.
- 3 To start a conference call, tap **Merge calls**.



- You may be charged a fee for each call. Consult with your service provider for more information.

## Viewing call records

To view recent call records, tap > **Call logs**. Then, you can use the following functions:



- To view detailed call records, select a contact. To make a call to the selected contact, tap .
- To delete call records, tap **⋮** > **Delete**.



- The displayed call duration may differ from the call charge. Consult with your service provider for more information.

## Configuring call options

You can configure various call options.

- 1 Tap  >  > **Dial** or **Call logs**.
- 2 Tap  > **Call settings** and then configure the options to suit your preferences.





## Messaging

### Sending a message

You can create and send messages to your contacts using the Messaging app.



- Sending messages abroad may incur additional charges. Consult with your service provider for more information.

- 1 Tap  > .
- 2 Tap .
- 3 Specify a recipient and create a message.
  - To attach files, tap .
  - To access optional menu items, tap .
- 4 Tap **Send** to send the message.

### Reading a message

You can view exchanged messages organised by contact.

- 1 Tap  > .
- 2 Select a contact from the message list.

## Configuring messaging settings

You can change messaging settings to suit your preferences.

- 1 Tap  > .
- 2 Tap  > **Settings** from the message list.

## Camera

### Starting the camera

You can take a photo or record a video to cherish all of your memorable moments.

Tap  > .



- Before taking a photo or recording a video, wipe the camera lens with a soft cloth.
- Be careful not to stain the camera lens with your fingers or other foreign substance.
- Images included in this user guide may be different from the actual device.
- Photos and videos can be viewed or edited from the Gallery. See [Gallery overview](#) for details.

## Changing the camera mode

You can select a camera mode that suits your environment to take a photo or record a video easily and conveniently.

Tap > > **MODE**, then select the desired mode.

- Press and hold the Mode icon and drag it to the desired location to change the mode order.

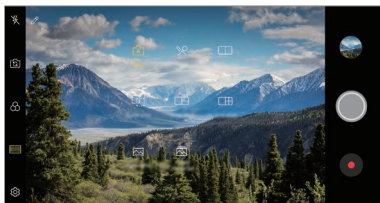

## Auto mode

You can take photos or record videos by selecting a variety of camera modes and options.

- 1 Tap > then tap **MODE** > **Auto** ().
- 2 To take a photo, tap . To record a video, tap .

Turn the flash on or off.

Switch between front and rear cameras.

Apply a film filter effect.

Select a camera mode.

Change the camera options.

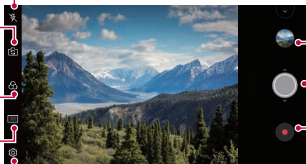

Open Gallery.

Take photos.

Record videos.





## Taking a photo

- 1 Select a camera mode and tap the subject to focus the camera on.
- 2 Tap  to take a photo.
  - You can also press the Volume Down (-) or Volume Up (+) key to take a photo.



- When the screen is turned off or locked, start the camera by pressing the Volume Down (-) key twice. Tap  > **Settings** > **General** > **Shortcut keys**.

## Recording a video

- 1 Select a camera mode and tap the subject to focus the camera on.
- 2 Tap .
  - To take a photo while recording a video, tap .
  - To pause the video recording, tap . To resume the video recording, tap .
- 3 Tap  to end the video recording.





## Customising the camera options

You can customise a variety of camera options to suit your preferences.

Tap  on the screen.



- Available options vary depending on the selected camera (front or rear camera) and the selected camera mode.

- : Take a photo or record a video in FullVision (18:9 aspect ratio).
- : Select values for aspect ratio and size for taking photos.
- : Select values for resolution and size for recording videos.
- : Set the timer to automatically take photos or record videos after a specified period of time.

<b>HDR</b>	Obtain photos in vivid colours and get compensated effects even when they are taken against the light. These functions are provided by the high dynamic range (HDR) technology equipped in the camera.
<b>Steady recording</b>	Minimise motion blur while recording a video.
<b>Cheese shutter</b>	Take photos with voice commands.
<b>Scan QR code</b>	Read QR code from the camera preview screen.
<b>Tag locations</b>	Save the image with GPS location data.
<b>Grid</b>	Display guide grids so that you can take photos or record videos based on the horizontal and vertical reference lines.
<b>Storage</b>	Select if you want to store the pictures and videos in the Internal storage or SD card. (Available when the memory card is inserted.)
<b>Help</b>	Provide Help for each camera menu.

## Additional options on the front camera

<b>Selfie shot</b>	Take a selfie by selecting its option between <b>Gesture shot</b> and <b>Auto shot</b> .
<b>Save as flipped</b>	Save as flipped images after taking selfies.
<b>Gesture view</b>	Allows you to view the photo immediately after taking a photo.



- When using the front camera, you can adjust the filter and skin tone.

## Various camera modes

### Food

You can take a photo or record a video with adjusting the colour slide bar and white balance.

- 1 Tap > then tap **MODE** > .
- 2 To take a photo, tap .
  - Drag the colour slide bar on the screen to adjust the white balance and select the best colour.
  - If the slide bar is not displayed, tap to adjust the white balance.



### Match shot

Link two photos or videos together and then save it as a single content unit.





- 1 Tap > then tap **MODE** > .
- 2 To take a photo, tap .
  - : Record two split screens at the same time.
  - : Record two split screens individually.
  - : Import previous photos, videos, or images to create a match shot.
  - : Rotate the imported photos or images.
  - : Change the order of the imported photos or images.

3 Tap  to save.



## Guide shot

You can use an image as a guide to take photos with the same composition. Any photo in the Gallery can be used as a guide.

- 1 Tap  > , then tap **MODE** > .
- 2 Place the desired subject on a translucent guide image, then tap .
  - Use the slide bar to control the background transparency.

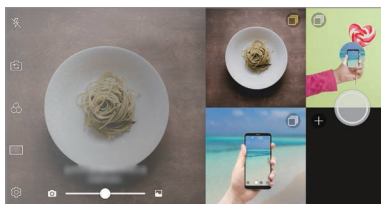

## Snap shot

You can take a photo or record a video and preview it right away.

- 1 Tap > then tap **MODE** > .
- 2 Tap to take a photo. To record a video, tap .

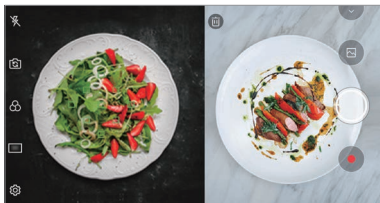

## Grid shot

You can take photos or record videos for 4 different scenes in a row and save them as a single content.

Take photos or 3-second-long videos in sequence and then save them as a single file.





- 1 Tap > then tap **MODE** > .
- 2 Tap to take a photo.
- 3 Tap to save.



- Tap a previously taken photo/video to retake it.

## Panorama

You can create a panoramic photo by moving the camera in one direction to photograph and stitch continuous shots of a wide view.

- 1 Tap  >  then tap **MODE** > .
- 2 Tap  and then slowly move the camera in one direction.
  - Move the device by following the direction of the arrow in the guideline.
- 3 Tap  to stop capturing the panoramic.



## Burst shot

You can take continuous shots of photos to create moving pictures.

In the Auto mode, touch and hold .

- Continuous shots are taken at a fast speed while  is held down.



- You can take up to 30 photos.
- This feature is available only in specific modes.

## Other useful features in the Camera app

### Switching between cameras

You can switch between the front and rear cameras to suit your environment.

On the camera screen, tap  or drag the screen in any direction to switch between the front and rear cameras.



- Use the front camera to take selfies. See *Selfie shot* for details.

### Zoom in or out

You can use zoom in or out on the camera screen while taking a photo or recording a video.

- On the camera screen, pinch or spread two fingers to zoom in or out, then use the displayed +/- slide bar.
- You can also drag the  button up, down, left or right (depending on the orientation of the device). This feature is available only in specific modes.



- The zoom feature is not available when using the front camera in selfie mode.

## Selfie shot

You can use the front camera to view your face on the screen and take selfies.

## Gesture shot

You can take selfies by using gestures.

Show your palm to the front camera and then clench your fist.

You can also clench your fist and then open it towards the front camera.

- In three seconds, a photo is taken.

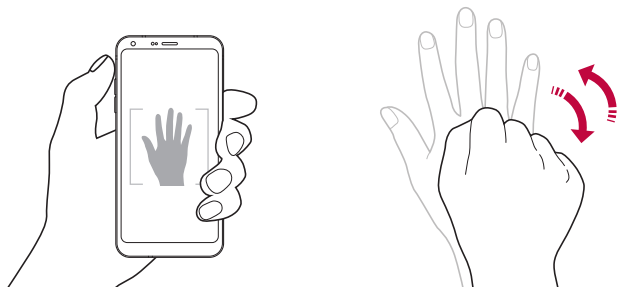

- To use this feature, switch to the front camera mode, then tap  > **Selfie shot > Gesture shot**.
- Make sure that your palm and fist are within the reference line so that the camera can detect them.
- This feature may not be available while using some of the camera features.

## Auto shot

You can use the face detection feature to take selfies easily and conveniently. You can set the device so that, when you look at the screen, the front camera detects your face and takes a selfie automatically.

- The white coloured guide frame appears when the front camera detects your face. If the subject within the guide frame stops moving, the guide frame colour turns yellow, then the camera takes a photo.

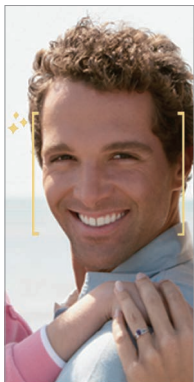

- Tap  > **Selfie shot** > **Auto shot** to enable the Auto shot feature.

## Interval shot

You can take selfies at an interval.

While using the front camera, you can show your palm to the camera, then clench your fist twice quickly.

- Four photos are taken at regular intervals after a timer delay of three seconds.

## Gesture view

After taking a selfie with the front camera, you can preview the selfie immediately by placing the screen close to your face.

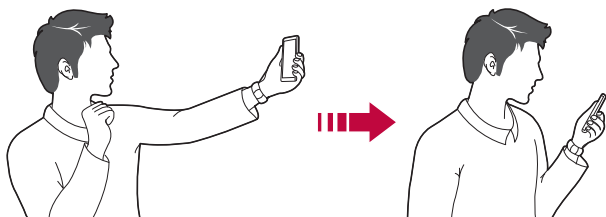

- Tap  > **Gesture view** to enable the Gesture view feature.
- Only one preview is available each time a photo is taken.
- If you rotate the device while in preview screen, the screen switches to camera mode.

## Save as flipped

Before taking a photo with the front camera, tap  > **Save as flipped**. The image is flipped horizontally.



- When using the front camera, you can change how selfies are taken in the camera options. See *Customising the camera options* for details.

## quick share

You can share a photo or video to the app you want immediately after taking it.

- 1 Tap  then take a photo or record a video.
- 2 Tap the app icon that appears on the screen to share it using that app. You can also swipe the icon towards the opposite direction to see what other apps you can use to share your photos and videos.

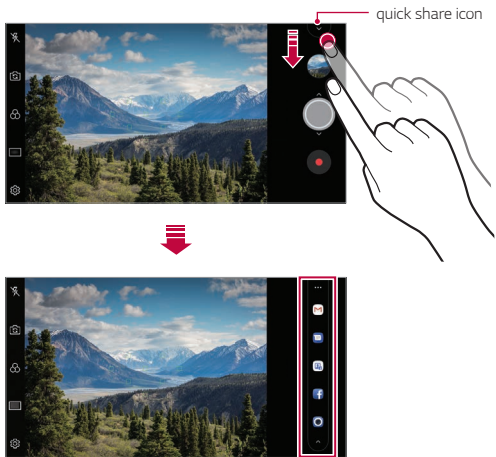



- The app displayed by the quick share icon may vary, depending on the type and frequency of access to the apps installed on the device.
- This feature is available only in specific modes.

# Gallery

## Gallery overview

You can view and manage photos and videos saved on your device.

- 1 Tap  > 
  - Saved photos and videos are displayed by folder.
- 2 Tap a folder and select a file.
  - View the selected file in full-screen mode.
  - While viewing a photo, swipe left or right to view the previous or next photo.
  - While viewing a video, swipe left or right to rewind or fast-forward the video.



- Some file formats may not be supported, depending on the installed software.
- Some files may not be opened due to encoding.
- Files that exceed the size limit may cause an error.

## Viewing photos

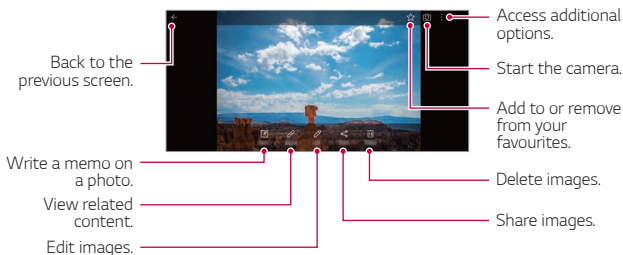

- To display the menu items, gently tap the screen. To hide the menu items, tap the screen again.

## Writing a memo on the photo

- 1 While viewing a photo, tap .
- 2 Write a memo on the photo and tap **SAVE**.
  - The memo is applied to the photo.





- Some photos may not support the photo memo feature.

## Related content

You can edit the related photos in the Gallery.

See *Related content* for details.

## Editing photos

- 1 While viewing a photo, tap .
- 2 Use a variety of effects and tools to edit the photo.
- 3 Tap **SAVE** to save changes.
  - The changes are overwritten to the original file.
  - To save the edited photo as another file, tap  > **Save copy**.

## Playing a video

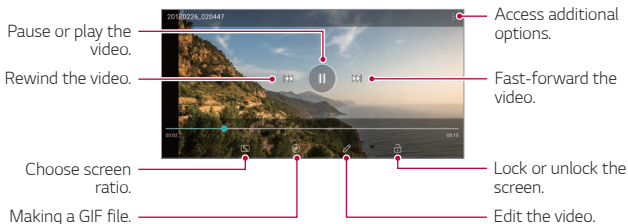

- To adjust the sound volume, drag the right side of the video screen up or down.
- To adjust the screen brightness, drag the left side of the screen up or down.

## Editing videos

- 1 While viewing a video, tap .
- 2 Use a variety of effects and edit tools to edit the video.

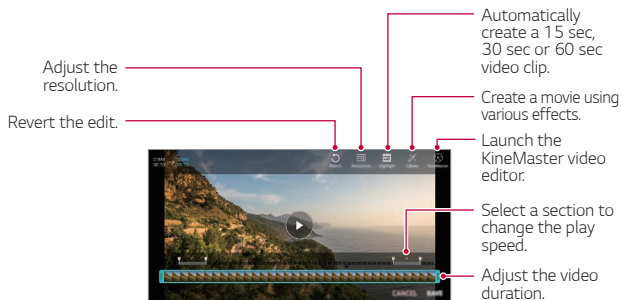

- 3 Tap **SAVE** to save changes.

## Creating a movie



You can create a new movie by putting images and videos together. See *Creating a movie* for details.

## Making a GIF

You can easily make a GIF file using recorded video. See *Making a GIF* for details.



## Deleting files

You can delete files by using one of the following options:

- Touch and hold a file from the file list, then tap **Delete**.
- Tap  from the file list and delete the desired files.
- Deleted files are automatically moved to **Trash** and they can be restored to the Gallery within 7 days.
- Tap  to completely delete the files. In this case, the files cannot be restored.

## Sharing files

You can share files by using one of the following options:

- While viewing a photo, tap  to share the file by using the method you want.
- While viewing a video, tap  > **Share** to share the file by using the method you want.
- Tap  from the file list to select files and share them using the method you want.

# Contacts

## Contacts overview

You can save and manage contacts.

Tap  > **Essentials** > **Contacts**.

## Adding contacts

### Adding new contacts

- 1 On the contact list screen, tap .
- 2 Enter contact details and tap **SAVE**.

### Importing contacts

You can import contacts from another storage device.

- 1 On the contact list screen, tap  > **Manage contacts** > **Import**.
- 2 Select the source and target locations of the contact you want to import, and then tap **OK**.
- 3 Select the contacts and tap **IMPORT**.

### Adding contacts to the speed dial list

- 1 On the contact list screen, tap  > **Speed dial**.
- 2 Tap **Add contact** from a speed dial number.
- 3 Select a contact.



- While adding a new contact, tap  to add a speed dial number.

## Searching for contacts

You can search for contacts by using one of the following options:

- Tap  from the top of the contacts list and then enter the contact information or phone number.
- Scroll the contact list up or down.
- From the index of the contact list screen, tap the initial letter of a contact.



- Tap  from the top of the contacts list and then enter the contact information or phone number to display all search details from call logs, contacts and groups.

## Contacts list

### Editing contacts

- 1 On the contact list screen, select a contact.
- 2 On the contact detail screen, tap  and edit details.
- 3 Tap **SAVE** to save changes.

### Deleting contacts

You can delete contacts by using one of the following options:

- On the contact list screen, touch and hold a contact you want to delete, then tap **Delete contact**.
- Tap  > **Delete** on the contact list screen.

### Adding favourites

You can register frequently used contacts as favourites.

- 1 On the contact list screen, select a contact.
- 2 On the contact detail screen, tap .

## Creating groups











- 1 On the contacts group list, tap .
- 2 Enter a new group name.
- 3 Tap **Add members**, select contacts, then tap **ADD**.
- 4 Tap **SAVE** to save the new group.

# QuickMemo+





## QuickMemo+ overview

You can make creative notes by using a variety of options on this advanced notepad feature, such as image management and screenshots, which are not supported by the conventional notepad.



## Creating a note

- 1 Tap  > **QuickMemo+**.
- 2 Tap  to create a note.
  -  : Save a note.
  -  : Undo the previous edit.
  -  : Redo the recently deleted edits.
  -  : Enter a note by using the keypad.
  -  : Write notes by hand.
  -  : Erase handwritten notes.
  -  : Zoom in or out, rotate or erase the parts of a handwritten note.
  -  : Access additional options.
- 3 Tap  to save the note.

## Writing notes on a photo

- 1 Tap  > **QuickMemo+**.
- 2 Tap  to take a photo, then tap **OK**.
  - The photo is automatically attached into the notepad.
- 3 Tap **T** or  to write notes on the photo.
  - Write notes by hand on the photo.
  - Enter text below the photo.
- 4 Tap  to save the note.

## Writing notes on a screenshot

- 1 While viewing the screen you want to capture, drag the status bar downwards and then tap .
  - The screenshot appears as the notepad background theme. Memo tools appear at the top of the screen.
- 2 Crop the image (if necessary) and take notes as desired.
  - Write notes by hand on the photo.
- 3 Tap  and save the notes to the location you want.
  - Saved notes can be viewed in either **QuickMemo+** or **Gallery**.
  - To save notes in the same location all the time, select the **Use as default app** checkbox and select an app.





- You can capture the entire screen by using the scroll capture feature.
- While using an app such as Message and Chrome, drag the notifications panel downwards and then tap **Capture+ > Extended** to capture the entire screen you are currently viewing as a single file.
- This feature is available only on some apps that support the scroll capture feature.

# Clock

## Alarm

You can set an alarm to trigger it at a specified time.



- 1 Tap  > **Essentials** > **Clock** > **Alarm**.
- 2 Tap  to add a new alarm.
- 3 Configure the alarm settings and tap **SAVE**.



- If you select a previously set alarm, you can edit the alarm.
- To delete an alarm, tap  at the top of the screen. You can also touch and hold the alarm.

## World clock

You can view the current time in cities around the world.

- 1 Tap  > **Essentials** > **Clock** > **World clock**.
- 2 Tap  and add a city.

## Timer

You can set the timer to trigger an alarm after a specified period of time.

- 1 Tap  > **Essentials** > **Clock** > **Timer**.
- 2 Set the time and tap **Start**.
  - To suspend the timer, tap **Pause**. To resume the timer, tap **Resume**.
- 3 Tap **Stop** to stop the timer alarm.

## Stopwatch

You can use the stopwatch to record a lap time.

- 1 Tap  > **Essentials** > **Clock** > **Stopwatch**.
- 2 Tap **Start** to initiate the stopwatch.
  - To record a lap time, tap **Lap**.



- 3 Tap **Pause** to suspend the stopwatch.
  - To resume the stopwatch, tap **Resume**.
  - To clear all the records and restart the stopwatch, tap **Reset**.

# Calendar

## Calendar overview

You can use the calendar to manage events and tasks.

## Adding events

- 1 Tap  > **Essentials** > **Calendar**.
- 2 Select a date and then tap .
- 3 Enter event details and tap **SAVE**.

## Syncing events



Tap  > **Calendars to sync**, and select a calendar to sync.



- When your events are saved from the device to your Google account, they are automatically synced with the Google calendar, too. Then, you can sync other devices with the Google calendar in order to make those devices have the same events that your device has and to manage your events on those devices.

# Tasks

You can register tasks to your device to easily manage schedules.

- 1 Tap  > **Essentials** > **Tasks**.
- 2 Tap  to add a task.
- 3 Enter task details and then tap **SAVE**.

# Music

You can play and manage songs or music albums.

- 1 Tap  > **Essentials** > **Music**.
- 2 Select a category.
- 3 Select a music file.

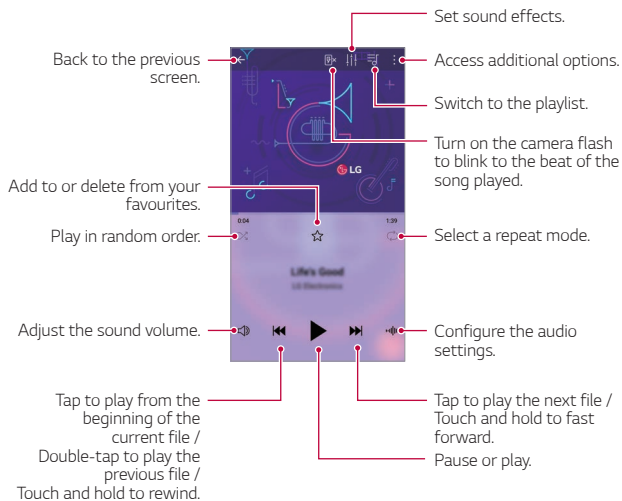

- Some file formats may not be supported, depending on the installed software.
- Files that exceed the size limit may cause an error.
- Music files may be protected by international copyright owners or copyright laws. You may have to obtain legal permission before copying a music file. To download or copy a music file, first check the copyright law for the relevant country.

# Calculator

You can use two types of calculators: the simple calculator and the scientific calculator.

- 1 Tap  > **Essentials** > **Calculator**.
- 2 Use the keypad to make a calculation.
  - To use scientific calculator, drag the slide bar located in the right side of the screen to the left.
  - To restart a calculation, touch and hold the **DEL** button.

# E-mail

Use the Email application to send and receive emails from your webmail or other accounts, using POP3 or IMAP, or access your Exchange account for your corporate email needs.

## Set up E-mail account







Your phone supports several types of email accounts and allows you to have multiple email accounts set up at one time.

Before setting up an email account, make sure you have the username (user ID), password, server name, etc., so you can get set up successfully.

- 1 Tap  > **Essentials** > **E-mail**.
- 2 Follow the onscreen instructions to set up your email account.
  - The email account is set up and you will begin receiving email.

# Audio Recorder

You can record and save your voice or others' voices from important events. Recorded voice files can be played back or shared.

- 1 Tap  > **Essentials** > **Audio Recorder**.
  - To add an event, tap  > **Add tags** > **Add** under **Event**. Then, add an event to the desired date.
  - To save the recording's location details, tap  > **Add tags** > **Add** under **Location**.
- 2 Tap .
  - To pause recording, tap .
- 3 Tap  to end the recording.
  - The file is saved automatically and the recorded files screen appears.
- 4 Tap  to play the recorded voice.



- Tap  to view the recorded files. You can play a recorded voice file from the list.

# FM Radio

You can listen to FM radio.



Tap  > **Essentials** > **FM Radio**.



- To use this app, first connect earphones to the device. The earphones function as the radio antenna.
- This function may not be supported depending on the area.

# File Manager

You can view and manage files saved on your device or cloud.

- 1 Tap  > **Management** > **File Manager**.
- 2 Tap  and select the desired storage location.



# Smart Doctor

You can use Smart Doctor to diagnose the device's condition and optimise it.

Tap  > **Management** > **Smart Doctor**.

# LG Mobile Switch

Easily transfer data from a used device to a new device via LG Mobile Switch.

- 1 Tap  > **Management** > **LG Mobile Switch**.  
You can also tap  > **Settings** > **General** > **Backup** > **LG Mobile Switch**.
- 2 Follow the on-screen instructions to select a desired method for transfer.



- Data in a Google account will not be backed up. When you synchronise your Google account, Google apps, Google contacts, Google calendar, Google memo app data and apps downloaded from the Play Store are stored on the Drive app automatically.
- Fully charge the battery before transferring data to avoid unintentional powering off during the process.

# Downloads

You can view, delete or share files downloaded via the Internet or apps.



Tap  > **Management** > **Downloads**.

# SmartWorld

You can download a variety of games, audio content, apps and fonts provided by LG Electronics. Customise your device to suit your preferences by using Home themes and fonts.



- If you use mobile data, you may be charged for data usage depending on your pricing plan.
- This feature may not be supported depending on the area or service provider.

- 1 Tap  > **Services** > **SmartWorld**.
- 2 Tap  > **Sign in** to sign in.
- 3 Select and download the desired content items.

# RemoteCall Service

Your device can be remotely diagnosed for resolving issues. First, make a phone call to an LG Customer Service Centre as follows:



- To use this function, first you must agree to usage of the function.
- If you use mobile data, you may be charged for data usage depending on your pricing plan.

- 1 Tap **○ > Services > RemoteCall Service.**
- 2 Connect a call to an LG Customer Service Centre.
- 3 After the call connects, follow the service associate's instructions to enter a six-digit access number.
  - Your device is remotely connected and the remote support service starts.

# Cell Broadcast

You can view real-time text broadcasts on emergency situations, such as typhoons, floods and earthquakes.

Tap **○ > Essentials > Cell Broadcast.**

# Chrome

Sign in to Chrome and import opened tabs, bookmarks and address bar data from a computer to your device.

# Google apps

You can use Google apps by setting a Google account. The Google account registration window appears automatically when you use a Google app for the first time. If you do not have a Google account, create one from your device. For details on how to use an app, see the Help in the app.



- Some apps may not work depending on the area or service provider.

## Docs

Create documents or edit documents created online or from another device. Share and edit documents together with others.

## Drive

Upload, save, open, share and organise files from your device. Files accessible from apps can be accessed from anywhere, including online and offline environments.

## Duo

Make a video call with your family, friends and anyone else who uses the app.

## Gmail

Register your Google email account to your device to check or send email.

## Google

Use the Google to search for web pages, images, news and more by entering or speaking keywords.

## Maps

Find your location or the location of a place on the map. View geographical information.

## Photos

View or share photos or albums saved on your device.

## Play Movies & TV

Use your Google account to rent or purchase movies. Purchase content and play it anywhere.

## Play Music

Purchase music files from the Play Store. Play music files saved on your device.

## Sheets

Create spreadsheets or edit spreadsheets created online or from another device. Share and edit spreadsheets together with others.

## Slides

Create presentation material or edit presentation material created online or from another device. Share and edit presentation material together with others.

## YouTube

Search and play videos. Upload videos on YouTube to share them with people around the world.

## Google Assistant

Your device has the Google Assistant built in. Ask it questions. Tell it to do things. It's your own personal Google. Touch and hold the  and then you will see "Hi, how can I help?", after which you can say your voice command.



• The Google Assistant is not available in all languages.



04



**Settings**

# Settings

You can customise the device settings in accordance with your preferences.

Tap  > **Settings**.



- Tap  and enter a keyword in the search box to access a setting item.
- Tap  to change the view mode. This user guide assumes that you are using the Tab view.

## Network

### Dual SIM card

You can configure Dual SIM card settings.

- 1 On the settings screen, tap **Networks** > **Dual SIM card**.
- 2 Customise the following functions:
  - **SIM card 1**: Change the name and icon of the SIM card 1.
  - **SIM card 2**: Change the name and icon of the SIM card 2.
  - **SIM card colour theme**: Change the colour themes for the SIM cards.
  - **Cost save mode**: Activate or deactivate the cost save mode. In the cost save mode, if you make a call to a contact to which a specific SIM is assigned, this SIM is used for the call even if the other SIM is active, for example, it is using mobile data.
  - **Mobile data**: Select a SIM card you want to use for mobile data service. You can also turn off this function.
  - **Data roaming**: Select this option to enable the device to use mobile data when you are roaming outside your local network area.

## Wi-Fi

You can connect to nearby devices over a Wi-Fi network.

### Connecting to a Wi-Fi network

- 1 On the settings screen, tap **Network > Wi-Fi**.
- 2 Tap  to activate it.
  - Available Wi-Fi networks appear automatically.
- 3 Select a network.
  - You may need to enter the network's Wi-Fi password.
  - The device skips this process for previously accessed Wi-Fi networks. If you do not want to automatically connect to a certain Wi-Fi network, tap the network and then tap **FORGET**.

### Wi-Fi network settings

On the settings screen, tap **Network > Wi-Fi**.

- **Switch to mobile data:** If the mobile data connection function is activated but the device cannot connect to the Internet via Wi-Fi connection, the device automatically connects to the Internet via the mobile data connection.



• This feature depends on the service provider.

- : Customise Wi-Fi network settings.

## Wi-Fi Direct

You can connect your device to other devices that support Wi-Fi Direct to share data directly with them. You do not need an access point. You can connect with more than two devices by using Wi-Fi Direct.

- 1 On the settings screen, tap **Network** > **Wi-Fi** > **⋮** > **Advanced Wi-Fi** > **Wi-Fi Direct**.
  - Nearby devices that support Wi-Fi Direct automatically appear.
- 2 Select a device.
  - Connection occurs when the device accepts the connection request.



- The battery may drain faster when using Wi-Fi Direct.

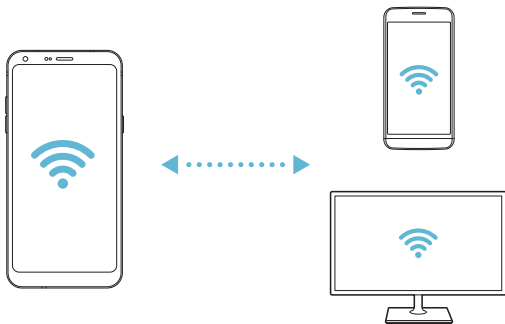

## Bluetooth

You can connect your device to nearby devices that support Bluetooth to exchange data with them. Connect your device to a Bluetooth headset and a keyboard. This makes it easier to control the device.

### Pairing with another device

- 1 On the settings screen, tap **Network > Bluetooth**.
- 2 Tap  to activate it.
  - Available devices appear automatically.
  - To refresh the device list, tap .



• Only devices set as visible are displayed on the list.

- 3 Select a device from the list.
- 4 Follow the on-screen instructions to perform authentication.



• This step is skipped for previously accessed devices.

### Sending data via Bluetooth

- 1 Select a file.
  - You can send multimedia files or contacts.
- 2 Tap  > **Bluetooth**.
- 3 Select a target device for the file.
  - The file is sent as soon as the target device accepts it.



• File sharing processes may differ, depending on the file.

## Mobile data

You can turn mobile data on and off. You can also manage mobile data usage.

### Turning on mobile data

- 1 On the settings screen, tap **Network > Mobile data**.
- 2 Tap  to activate it.

### Customising mobile data settings

- 1 On the settings screen, tap **Network > Mobile data**.
- 2 Customise the following settings:
  - **Mobile data:** Set to use data connections on mobile networks.
  - **Limit mobile data usage:** Set a limit for mobile data usage to block mobile data if the limit is reached.
  - : Customise mobile data settings.

## Call

You can customise call settings, such as voice call and international call options.



- Some features may not be supported depending on the area or service provider.

- 1 On the settings screen, tap **Network > Call**.
- 2 Customise the settings.

# Tethering

## USB tethering

You can connect the device to another device via USB and share mobile data.

- 1 Connect your device and other devices via USB cable.
- 2 On the settings screen, tap **Network** > **Tethering** > **USB tethering** and then tap  to activate it.



- This option uses mobile data and may incur data usage fees, depending on your pricing plan. Consult with your service provider for more information.
- When connecting to a computer, download the USB driver from [www.lg.com](http://www.lg.com) and install it on the computer.
- You cannot send or receive files between your device and a computer while USB tethering is turned on. Turn off USB tethering to send or receive files.
- Operating systems that support tethering are Window XP or higher, or Linux.

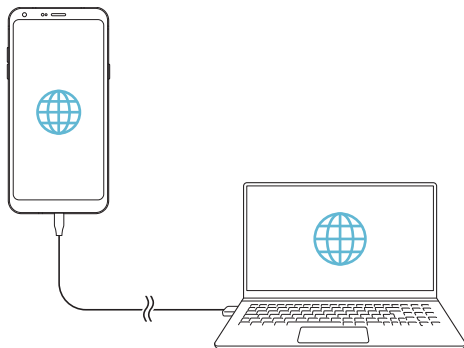

## Wi-Fi hotspot

You can set the device as a wireless router so that other devices can connect to the Internet by using your device's mobile data.

- 1 On the settings screen, tap **Network > Tethering > Wi-Fi hotspot** and then tap  to activate it.
- 2 Tap **Set up Wi-Fi hotspot**, and enter the Wi-Fi name (SSID) and password.
- 3 Turn on Wi-Fi on the other device, and select the name of the device network on the Wi-Fi list.
- 4 Enter the network password.



- This option uses mobile data and may incur data usage fees, depending on your pricing plan. Consult with your service provider for more information.
- More information is available at this web site:  
<http://www.android.com/tether#wifi>

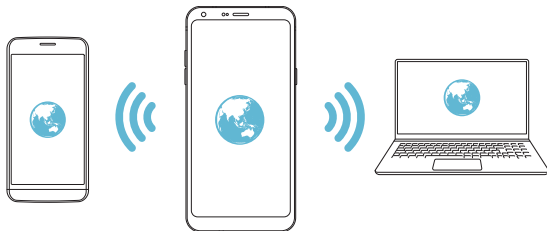

## Timeout

When the Wi-Fi hotspot has not been used for a specific period of time, it is automatically disconnected. You can set the time for automatic disconnection.

## Bluetooth tethering

A Bluetooth-connected device can connect to the Internet by using your device's mobile data.

- 1 On the settings screen, tap **Network > Tethering > Bluetooth tethering** and then tap  to activate it.
- 2 Turn on Bluetooth on both devices and pair them.



- This option uses mobile data and may incur data usage fees, depending on your pricing plan. Consult with your service provider for more information.
- More information is available at this web site:  
[http://www.android.com/tether#Bluetooth\\_tethering](http://www.android.com/tether#Bluetooth_tethering)

## Help

You can view help on using tethering and hotspots.

On the settings screen, tap **Network > Tethering > Help**.

## Sharing panel

You can share contents from Gallery, Music and File Manager with nearby devices. Also you can share content with specific people in apps that work with Google Direct Share.

- 1 On the settings screen, tap **Network > Sharing panel**.
- 2 Tap  to deactivate each option.

## Printing

You can connect your device to a Bluetooth printer and print photos or documents saved on the device.

- 1 On the settings screen, tap **Network > Printing**.



- If the desired printer is not in the list, install the printer driver from the app store.

- 2 Select print service.
- 3 Tap  to activate it.
- 4 Select a printer from the printer list screen.
  - To add a printer, tap **:** > **Add printer**.
  - To search for a printer name, tap **:** > **Search**.
  - Tap **:** > **Settings** from the printer list screen.
- 5 Select a file and tap **:** > **Print**.
  - The document prints.



- If you do not have a Google account, tap **Add account** to create an account.

## Airplane mode

You can turn off the call and mobile data functions. When this mode is on, functions that do not involve data, such as games and music playback, remain available.

- 1 On the settings screen, tap **Network > Airplane mode**.
- 2 Tap **TURN ON** in the confirmation screen.

## Mobile networks

You can customise the mobile networks settings.

- 1 On the settings screen, tap **Network > Mobile networks**.
- 2 Customise the following settings:
  - **Network mode**: Select a network type.
  - **Access Point Names**: View or change the access point for using mobile data services. To change the access point, select a choice from the access point list.
  - **Network operators**: Search for network operators and connect automatically to a network.

## VPN

You can connect to a safe virtual network, such as an intranet. You can also manage connected virtual private networks.

### Adding VPN

- 1 On the settings screen, tap **Network > VPN**.
- 2 Tap **+**.



- This feature is available only when the screen lock is activated. If the screen lock is deactivated, a notification screen appears. Tap **CHANGE** from the notification screen to activate the screen lock. See [Setting a screen lock](#) for details.

- 3 Enter VPN details and tap **SAVE**.

### Configuring VPN settings

- 1 Tap a VPN from the **VPNS** list.
- 2 Enter the VPN user account details and tap **CONNECT**.
  - To save the account details, select the **Save account information** checkbox.

# Sound

You can customise sound, vibrate and notification settings.

On the settings screen, tap **Sound** and customise the following settings:

- **Sound profile:** Change the sound mode to **Sound, Vibrate only**, or **Silent**.
- **Volume:** Adjust the sound volume for various items.
- **SIM1 ringtone/SIM2 ringtone:** Select a ringtone for incoming calls. Add or delete ringtones.
- **Ringtone ID:** Create a ringtone for an incoming call from a particular contact.
- **Ring with vibration:** Set the device to vibrate and play a ringtone simultaneously.
- **Flash alert for incoming call:** Flash blinks according to LG ringtone.
- **SIM1 notification sound/SIM2 notification sound:** Select a notification ringtone. Set music saved on the device as a notification ringtone.
- **Do not disturb:** Set the time, range and app type to receive notification messages. Receive notification messages only on particular days of the week.
- **Sound quality and effects:** Set sound effects.
- **SIM1 vibration type/SIM2 vibration type:** You can select the type of vibration when receiving calls.
- **Dialing keypad sound:** Select the keypad sound effect.
- **LG Keyboard sound:** Select LG keyboard sound effect.
- **Touch sound:** Select a sound effect for tapping an item.
- **Screen lock sound:** Select a sound effect when the screen is locked or unlocked.

# Display

You can customise detailed settings for each screen type.

On the settings screen, tap **Display** and customise the following settings:

- **Home screen:** Customise settings for the Home screen. See *Home screen settings* for details.
- **Theme:** Select a screen theme for your device.
- **Font:** Change the font size, bold text or type.
- **Home touch buttons:** Rearrange Home touch buttons or change their background colours.
- **App scaling:** Adjust the screen size of apps.
- **Display size:** Set the items on the screen to a size easy for you to see. Some items may change position.
- **Comfort view:** Set the device to reduce amount of blue light on screen to reduce eye strain.
- **Brightness:** Use the slide bar to change the device's screen brightness. To automatically adjust screen brightness according to ambient light intensity, tap the **Auto** switch.
- **Auto:** Set the device so that the screen brightness is automatically adjusted in accordance with the ambient light intensity.
- **Auto-rotate screen:** Automatically rotate the screen according to the device's orientation.
- **Screen timeout:** Automatically turn off the screen when the device is left idle for a specified period of time.
- **Screen saver:** Display a screen saver when the device is connected to the holder or charger. Select a screen saver type to display.

# General

## Lock screen & security

You can customise lock screen and security settings.

- **Google Play Protect:** Scan the device periodically for potentially harmful codes or apps.
- **Find My Device:** Remotely track the device location. You can also protect your data securely if you lost your device.
- **Security update:** Check for software update and configure automatic installation settings.
- **Select screen lock:** Select the desired screen lock method. See [Setting a screen lock](#) for details.
- **Customize Lock screen:** Change the information displayed on the locked screen.
- **Secure lock settings:** Change the secure lock settings.
- **Face Recognition:** Allows you to unlock the screen with your face. See [Face Recognition overview](#) for details.
- **Content lock:** Allows you to set a lock type (PIN or pattern) for your QuickMemo+ and Gallery files.
- **Location:** You can customise how your location information is used by particular apps.
- **Encryption & credentials:** Configure the settings for SD card encryption and credentials.
  - **Encrypt SD card:** Encrypt the memory card to prevent use on another device. See [Memory card encryption](#) for details.
  - **Secure start-up:** Protect your device with a lock when it powers on. See [Secure start-up settings](#) for details.
  - **Credential protection:** View the type of the storage where the security certificate will be saved.
  - **Trusted credentials:** View your system's root CA certificates and user-installed CA certificates.

- **User credentials:** View and change secure certificate information stored on your device.
- **Install from storage:** Install a secure certificate from a storage.
- **Clear credentials:** Delete user-installed secure certificates and related credentials.
- **Set up SIM card lock:** Lock or unlock the USIM card, or change the password (PIN).
- **Make passwords visible:** Enable this option to briefly show each character of the password as you type it so you can see what you've entered.
- **Phone administrators:** Allows privileges to restrict the control or use of the device to particular apps.
- **Trust agents:** View and use trust agents installed on the device.
- **Screen pin:** Fix the app screen so that only the currently active app can be used.
- **Usage access:** View details on usage of apps on the device.

## Apps & notifications

You can check a list of installed apps, and configure the settings for notifications, app permissions, and more.

- 1 On the settings screen, tap **General > Apps & notifications**.
- 2 Customise the settings.

## Battery

You can view the current battery information or turn on power-saving mode.

- 1 On the settings screen, tap **General > Battery**.
- 2 Customise the following settings:
  - **Battery usage:** View the battery usage details. To view more details, select a specific item.
  - **Battery percentage on status bar:** Display the remaining battery level as a percentage on the status bar.
  - **Battery saver:** Reduce battery consumption by cutting down some device settings, such as the display brightness, speed and vibration intensity.
  - **Power saving exclusions:** Select apps to use without any functional limitation while in power saving or battery optimisation mode.

## Storage

You can view and manage internal storage on the device or storage space of the memory card.

- 1 On the settings screen, tap **General > Storage**.
- 2 Customise the following settings:
  - **Internal storage:** View the total storage space and free space in the device's internal storage. View a list of apps in use and the storage capacity for each app.
  - **SD card:** View the total storage space and free space in the memory card. This option appears only when a memory card is inserted. To unmount the memory card, tap .

## Accounts

You can add users to share your device and register a cloud account.

- 1 On the settings screen, tap **General > Accounts**.
- 2 Customise the settings.

## Accessibility

You can manage accessibility plug-ins installed on your device.

- 1 On the settings screen, tap **General > Accessibility**.
- 2 Customise the following settings:
  - **Vision > TalkBack**: Set the device to notify screen status or actions via voice.
  - **Vision > Message/call voice notifications**: Set the device to read caller information and messages via voice.
  - **Vision > Font**: Change the font size, bold text or type.
  - **Vision > Display size**: Set the items on the screen to a size easy for you to see. Some items may change position.
  - **Vision > Touch zoom**: Zoom in or out by tapping the screen three times.
  - **Vision > Window zoom**: Zoom in or out within a window and invert the colour.
  - **Vision > Large mouse pointer**: Magnify the mouse pointer.
  - **Vision > High contrast screen**: Turn the background colour into black for a high contrast screen.
  - **Vision > Screen colour inversion**: Increase the display colour contrast for people with low vision.
  - **Vision > Screen colour adjustment**: Adjust the display colour.
  - **Vision > Grayscale**: Switch the screen to grayscale mode.
  - **Vision > End call with the Power key**: End a call by pressing the Power/Lock key.

- **Hearing > Captions:** Turn on the subtitle service when playing videos for the hearing impaired.
- **Hearing > Flash alerts:** Set the device to notify you with a blinking light for incoming calls, messages and alarms.
- **Hearing > Mute all sounds:** Mute all sounds and lower volume on the receiver.
- **Hearing > Audio channel:** Select the audio type.
- **Hearing > Sound balance:** Adjust the audio output balance. Use the slide bar to change the balance.
- **Motor & cognition > Touch assistant:** Turn on the touch board to make buttons and gestures easier to use.
- **Motor & cognition > Touch input:** Set the desired delay time for touching and holding or adjust the touch input to ignore repeated taps.
- **Motor & cognition > Physical keyboard:** Customise the keyboard settings.
- **Motor & cognition > Auto mouse click:** Automatically click the mouse pointer in case of no movement.
- **Motor & cognition > Touch and hold for calls:** Answer or decline calls by touching and holding the call button instead of dragging it.
- **Motor & cognition > Screen timeout:** Turn off the screen automatically when the device is left idle for a specified period of time.
- **Motor & cognition > Touch control areas:** Limit the touch area so that only a particular portion of the screen can be controlled by touch input.
- **Accessibility features shortcut:** Quickly access a frequently used function by tapping  three times.
- **Auto-rotate screen:** Automatically change the screen orientation according to the physical position of the device.

- **Select to Speak:** Allows you to tap items to hear spoken feedback.
- **Switch Access:** Create key combinations to control your device.

## Google

You can use Google settings to manage your Google apps and account settings.

On the settings screen, tap **General > Google**.

## Smart Doctor

You can use Smart Doctor to diagnose the device's condition and optimise it.

On the settings screen, tap **General > Smart Doctor**.

## Gaming

You can configure settings for game tools, graphics and battery saving feature.

- **Game tools:** Tap  to activate this feature. You can launch this feature by tapping the game tool icon at the bottom of the screen while playing games.
- **Game graphics:** Adjust the game graphics.



- When you change the resolutions on some games, the screen display feature may not work properly.

- **Break time:** Reduce the screen brightness and performance whenever you leave the game running for more than 5 minutes.

## Shortcut keys

You can customise the shortcut keys settings.

- 1 On the settings screen, tap **General > Shortcut keys**.
- 2 Tap  to activate it.
  - Press the Volume Down (-) key twice to launch the Camera app when the screen is locked or turned off. Press the Volume Up (+) key twice to launch Capture+.

## KnockOn

Double-tap the screen to turn the screen on or off.

See *KnockON* for details.

## Update centre

You can check and install the latest version of the app or software provided by LG.

- 1 On the settings screen, tap **General > Update centre**.
- 2 Customise the following settings:
  - **App Updates:** Check if an app update is available. If available, you can install the update.
  - **Software Update:** Check if a software update is available. If available, you can install the update.

## Language & input

You can customise language and keyboard settings for your device.

- 1 On the settings screen, tap **General > Language & input**.
- 2 Customise the following settings:
  - **Language:** Select a language to apply for the device.
  - **Current keyboard:** View the keyboard currently in use. Select a keyboard to use when entering text.
  - **On-screen keyboard:** Change the LG keyboard settings or voice recognition feature of Google Voice.
  - **Physical keyboard:** Select to use the physical keyboard, or check keyboard shortcut keys.
  - **Autofill service:** Enable this option to enter your information saved in your account such as password, address, or credit card number with a single tap. You can also disable this option, use Google Autocomplete, or add a new service account.
  - **Text-to-speech output:** Configure the settings for text-to-speech output.
  - **Pointer speed:** Adjust the pointer speed of a mouse or trackpad.
  - **Reverse mouse buttons:** Reverse the right mouse button to perform primary direct-manipulation actions.

## Date & time

You can customise date and time settings for your device.

- 1 On the settings screen, tap **General > Date & time**.
- 2 Customise the settings.

## Memory

You can view the average amount of memory usage over a certain period of time and the memory occupied by an app.

- 1 On the settings screen, tap **General > Memory**.
- 2 Tap ▼ to set a time slot to retrieve data.

## Backup

You can back up data saved on your device to another device or account.

- 1 On the settings screen, tap **General > Backup**.
- 2 Customise the following settings:
  - **LG Mobile Switch:** Allows you to transfer data from an old LG device to your new LG device. See *LG Mobile Switch* for details.
  - **Backup & restore:** Back up your device data or restore data to your device from a backup.



Resetting your device may delete backup files saved in storage. Make sure to copy and store the important backup files to your PC.

- **Google backup:** Change Google drive backup settings. You can also check the backup account currently used, or add a new backup account.

## Reset

You can restart and reset the device including network and app settings.

- 1 On the settings screen, tap **General > Reset**.
- 2 Customise the following settings:
  - **Network settings reset:** Reset Wi-Fi, Bluetooth and other network settings.
  - **Reset app preferences:** Reset the settings for an app. The data saved in the app will not be deleted.
  - **Factory data reset:** Reset all settings for the device and delete data.



- Resetting your device deletes all data on it. Enter your device name, Google account and other initial information again.

## About phone

You can view information about your device, such as the name, status, software details and legal information.

On the settings screen, tap **General > About phone** and view information.

## Regulatory & safety

You can view regulatory marks and related information on your device.

On the settings screen, tap **General > Regulatory & safety**.





05

## **Appendix**

# LG Language Settings

Select a language to use on your device.

- Tap  > **Settings** > **General** > **Language & input** > **Language** > **ADD LANGUAGE**, and select a language.
  - Touch and hold  and drag it to the top of the language list to set it as a default language.

## Phone software update

### LG Mobile phone software update from the Internet

For more information about using this function, please visit <http://www.lg.com/common/index.jsp>, select your country and language.

This feature allows you to conveniently update the firmware on your phone to a newer version from the Internet without needing to visit a service centre. This feature will only be available if and when LG makes a newer firmware version available for your device.

Because the mobile phone firmware update requires the user's full attention for the duration of the update process, please make sure you check all instructions and notes that appear at each step before proceeding. Please note that removing the USB cable during the upgrade may seriously damage your mobile phone.



- LG reserves the right to make firmware updates available only for selected models at its own discretion and does not guarantee the availability of the newer version of the firmware for all handset models.

## LG Mobile Phone software update via Over-the-Air (OTA)

This feature allows you to conveniently update your phone's software to a newer version via OTA, without connecting a USB cable. This feature will only be available if and when LG makes a newer firmware version available for your device.

To perform the phone software update,

**Settings > General > Update centre > Software Update > Check now for update.**



- Your personal data from internal phone storage—including information about your Google account and any other accounts, your system/application data and settings, any downloaded applications and your DRM licence—might be lost in the process of updating your phone's software. Therefore, LG recommends that you backup your personal data before updating your phone's software. LG does not take responsibility for any loss of personal data.
- This feature depends on the area or service provider.

# Anti-Theft Guide

Set up your device to prevent other people from using it if it's been reset to factory settings without your permission. For example, if your device is lost, stolen, or wiped, only someone with your Google account or screen lock information can use the device.

All you need to make sure your device is protected is:

- Set a screen lock: If your device is lost or stolen but you have a screen lock set, the device can't be erased using the Settings menu unless your screen is unlocked.
- Add your Google account on your device: If your device is wiped but you have your Google account on it, the device can't finish the setup process until your Google account information is entered again.

After your device is protected, you'll need to either unlock your screen or enter your Google account password if you need to do a factory reset. This ensures that you or someone you trust is doing the reset.



- Do not forget your Google account and password you had added to your device prior to performing a factory reset. If you can't provide the account information during the setup process, you won't be able to use the device at all after performing the factory reset.

# Open Source Software Notice Information

To obtain the source code under GPL, LGPL, MPL, and other open source licenses, that is contained in this product, please visit <http://opensource.lge.com>.

In addition to the source code, all referred license terms, warranty disclaimers and copyright notices are available for download.

LG Electronics will also provide open source code to you on CD-ROM for a charge covering the cost of performing such distribution (such as the cost of media, shipping, and handling) upon email request to [opensource@lge.com](mailto:opensource@lge.com).

This offer is valid for a period of three years after our last shipment of this product. This offer is valid to anyone in receipt of this information.

## Regulatory information (Regulation ID number, E-labeling, etc.)

For regulatory details, go to **Settings > General > Regulatory & safety**.

# Trademarks

- For DTS patents, see <http://patents.dts.com>. Manufactured under license from DTS Licensing Limited. DTS, the Symbol, & DTS and the Symbol together, DTSX, and the DTSX logo are registered trademarks or trademarks of DTS, Inc. in the United States and/or other countries. © DTS, Inc. All Rights Reserved.



- Copyright ©2018 LG Electronics Inc. All rights reserved. LG and the LG logo are registered trademarks of LG Group and its related entities.
- Google, Google Maps, Gmail, YouTube, Google Duo, Google Play, Android, Chrome, Google Photos, Google Play Protect, Google Calendar, Google Docs, Google Drive, Google Sheets and other related marks and logos are trademarks of Google LLC.
- Bluetooth® is a registered trademark of Bluetooth SIG, Inc. worldwide.
- Wi-Fi® and the Wi-Fi logo are registered trademarks of the Wi-Fi Alliance.
- All other trademarks and copyrights are the property of their respective owners.

# DECLARATION OF CONFORMITY

Hereby, **LG Electronics** declares that this **LG-M700A** product is in compliance with the essential requirements and other relevant provisions of Directive **2014/53/EU**.

A copy of the Declaration of Conformity can be found at <http://www.lg.com/global/declaration>

## More information

### Tempered glass parts

Tempered glass parts of this device are not permanent and they may wear out over time.

- If you drop your device on a hard surface or subject it to severe impact, the tempered glass may be damaged.  
If this happens, stop using your device immediately and contact an LG Customer Service Centre.
- You can purchase protective cases to protect your device from damage on the market.  
Note that these protective cases are not covered under the warranty service provided by LG Electronics and safety is not guaranteed.

### Aspect ratio

This device uses 18:9 aspect ratio.

- Some downloaded apps may not support 18:9 aspect ratio.  
In this case, select the most optimal screen ratio for the app or consult the app provider for more information.

# FAQ

This chapter lists some problems you might encounter when using your device. Some problems require you to call your service provider, but most are easy to fix yourself.

## **SIM card error**

Make sure the SIM card is correctly inserted.

## **No network connection or dropped network**

Signal is weak. Move to a window or an open area.

You are outside the carrier network area. Move and check the network.

## **Calls are not available**

New network not authorized.

Make sure you have not set call barring for the incoming number.

Make sure you have not set call barring for the number you are dialing.

## **Device cannot be turned on**

When the battery is completely discharged, your device will not turn on.

Fully charge the battery before turning on the device.

## **Charging error**

Make sure device is charging at a normal temperature.

Check the charger and its connection to the device.

Use only in-box accessories which are authorized by LG.

## **The battery depletes faster than when first purchased**

When you expose the device or the battery to very cold or hot temperatures, the battery life may be reduced.

Battery consumption will increase when you use certain features or apps, such as GPS, games or the Internet.

The battery is consumable and the battery life will get shorter over time.

## **Error messages appear when launching the camera**

Charge the battery.

Free some memory by transferring files to a computer or deleting files from your device.

Restart the device.

If you are still having trouble with the camera app after trying these tips, contact a LG Electronics Service Center.

## **The photo quality is poor**

The quality of your photos may vary, depending on the surroundings and the photography techniques you use.

If you take photos and videos, standard angle quality is better than wide-angle.

If you take photos in dark areas, at night or indoors, image noise may occur or images may be out of focus.

If you have any problems, reset the options.

## The touch screen responds slowly or incorrectly

If you attach a screen protector or optional accessories to the touch screen, the touch screen may not function properly.

If you are wearing gloves, if your hands are not clean while touching the touch screen or if you tap the screen with sharp objects or your fingertips, the touch screen may malfunction.

The touch screen may malfunction in humid conditions or when exposed to water.

Restart your device to clear any temporary software bugs.

If the touch screen is scratched or damaged, visit a LG Electronics Service Center.

## Hangs or freezes

### Restart the device

- If your device freezes or hangs, you may need to close apps or turn the device off and then on again.

### Perform a boot-up

- A soft reset may be used to reset the device if the screen freezes, or the buttons, touch screen or device are no longer responding.
- To perform a soft reset of your device, simply press and hold the Volume Down and Power keys until the device restarts.

### Reset the device

- If the methods above do not solve your problem, perform a factory data reset.
- On the settings screen, tap **General > Reset > Factory data reset**.
  - This method resets all settings for the device and deletes data. Before performing the factory data reset, remember to make back-up copies of all important data stored in the device.
  - If you registered a Google account to the device, you must sign in to the same Google account after resetting the device.

## **Bluetooth device is not located**

Make sure the Bluetooth wireless feature is activated on your device.

Make sure the Bluetooth wireless feature is activated on the device you wish to connect to.

Make sure your device and the other Bluetooth device are within the maximum Bluetooth range (10 m).

If the tips above do not solve your problem, contact a LG Electronics Service Center.

## **A connection is not established when you connect the device to a computer**

Make sure the USB cable you are using is compatible with your device.

Make sure you have the proper driver installed and updated on your computer.

## **Downloaded application causes a lot of errors**

Application has problems.

Remove and reinstall the application.



CE