LG Sound Suite AI

Wi-Fi 喇叭

使用者手冊

操作設備前請仔細閱讀本手冊，並保留以備日後參考。

M7 / M5

2609_Rev03

www.lg.com
版權所有 © 2026 LG Electronics Inc.
保留所有權利。

喇叭快速入門指南

喇叭連接和使用說明

❶ 使用電源線連接本產品。電源自動開啟

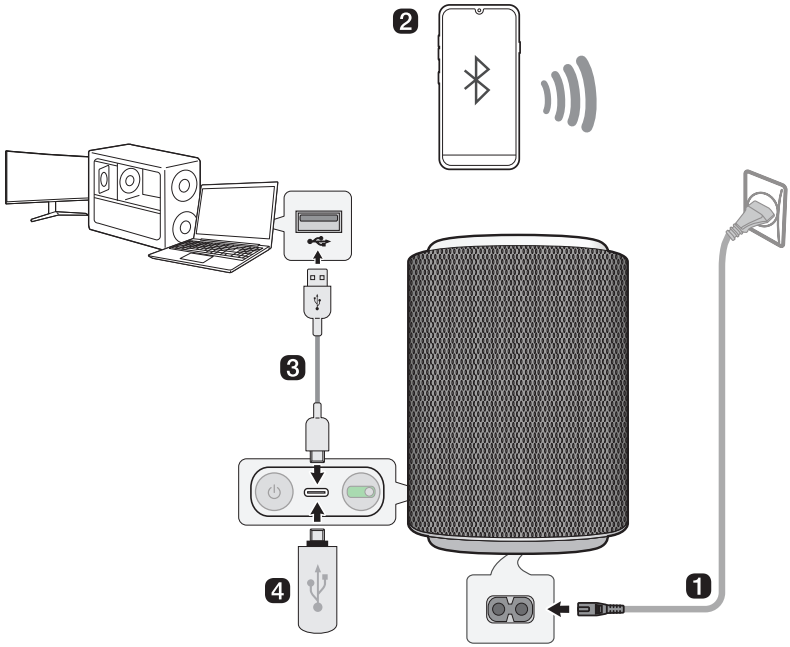

❷ 通過 Bluetooth 將產品連接至智能手機（➞ 請參閱「透過 Bluetooth 連接」）

① 反覆按下產品上的**音源** 按鈕，直至指示燈亮起藍色，即可選中 **Bluetooth** 模式。稍後，指示燈會閃爍藍色。

② 輕觸智能手機上的**設定** 按鈕，然後選擇 **Bluetooth**。開啟 **Bluetooth** 功能。（ **關** > **開**）

③ 找到並選擇「LG Sound Suite 系列型號名稱」。

④ 當產品透過 **Bluetooth** 連接到智能手機時，指示燈會亮起藍色。

ⓘ 若本產品未出現在智能手機的 **Bluetooth** 搜索列表中，請在 **Bluetooth** 模式下長按產品上的**音源** 按鈕 2 秒以上。

❸ 使用 USB 2.0 連接線將本產品連接至 PC（➞請參閱 「通過 USB 2.0 連接線連接」）

① 反覆按下產品上的**音源** 按鈕，直至指示燈亮起琥珀色，即可選中 USB 音訊模式。稍後，指示燈會閃爍琥珀色。

② 使用 USB 2.0 連接線將本產品連接至 PC。

③ 當本產品和播放設備連接成功後，指示燈會亮起琥珀色。

④ 將 PC 的音訊輸出切換至 USB 音訊。

⑤ 在 PC 上選擇一款音樂應用程式並開始播放。

❹ 從 USB 播放音樂（➞ 請參閱「連接到 USB 儲存裝置」）

① 反覆按下產品上的**音源** 按鈕，直至指示燈亮起琥珀色，即可選中 U 盤模式。稍後，指示燈會閃爍琥珀色。

② 將 USB 儲存裝置插入產品背面的 USB 連接插口。

③ 當本產品與 USB 儲存裝置連接後，指示燈會亮起琥珀色，然後自動播放音樂。

❺ 將產品連接到 Wi-Fi （→ 請參閱「透過 LG ThinQ 應用程式與產品連接」）

(Android) (iOS)

① 將智能手機連接到 Wi-Fi 網絡。
② 前往 Google Play 或 App Store 安裝 **LG ThinQ 應用程式**。
③ 執行 **LG ThinQ 應用程式**，然後按照說明進行操作。
④ 產品將連接到您的智能手機，您可透過 **LG ThinQ 應用程式**控制。

使用 Dolby Atmos FLEXCONNECT

本產品與 LG Sound Suite 系列產品連接後，可在任意房間或場景下提供最佳音效體驗。可通過 **LG ThinQ 應用程式**中的 Dolby Atmos FLEXCONNECT 設定進行連接，無需複雜連接線。連接您的 LG Sound Suite 產品，即可享受最佳聲效體驗。

掃描下方二維碼，獲取 LG Sound Suite 產品搭配 Dolby Atmos FLEXCONNECT 功能使用的更多相關資訊。

註

- W7 設備進行連接時，需搭配支援 Dolby Atmos FLEXCONNECT 的 LG 電視或 soundbar。
  - 在 **LG ThinQ 應用程式**中註冊 soundbar 後，通過 **LG ThinQ 應用程式**內的「Dolby Atmos FLEXCONNECT」功能連接 W7 設備。（有關詳細的連接操作說明，請參閱 W7 設備的使用說明書。）
- W7 設備可被分配至 Dolby Atmos FLEXCONNECT 組，但不會以 Dolby Atmos FLEXCONNECT 模式運行。

目錄

喇叭快速入門指南

2 喇叭連接和使用說明

了解產品

6 正面
10 背面

安裝

11 連接電源
12 安裝支架（單獨出售）

連接

20 透過 LG ThinQ 應用程式與產品連接
22 透過 Bluetooth 連接
24 通過 USB 2.0 連接線連接
26 連接到 USB 儲存裝置
28 連接立體聲喇叭

播放

30 兼容 Google Assistant
31 與 Apple AirPlay 結合使用
32 Spotify Connect
33 Tidal Connect
34 LG Radio+

便於操作的各種設定

35 使用 MY 功能
36 使用 Room Calibration Pro 功能
38 使用音效
40 使用氛圍燈
41 使用待機模式
42 重設產品
42 語音/音訊提示回饋功能

使用 Dolby Atmos FLEXCONNECT

43 關於 Dolby Atmos FLEXCONNECT
46 通過 Soundbar 進行 Dolby Atmos FLEXCONNECT 設定
49 通過 LG 電視進行 Dolby Atmos FLEXCONNECT 設定
51 Dolby Atmos FLEXCONNECT 連接組合

安全注意事項

56 安全與法規
58 防止產品誤用

報告產品故障之前

62 疑難排解
67 常見問題解答

附錄

70 規格
72 註冊商標和許可
73 網絡服務須知
73 注意：開放來源程式碼軟件
74 處理產品

了解產品

正面

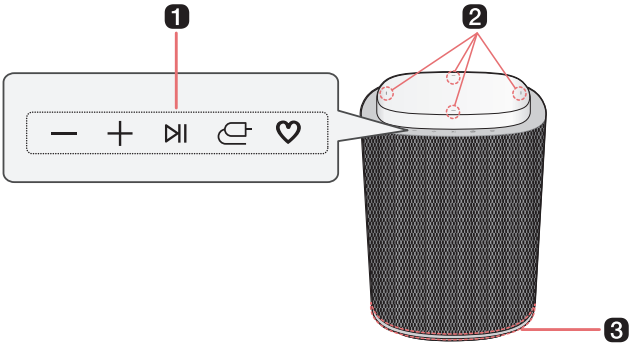

1 音量 ⊖⊕

調節音量。

播放/暫停 ⏯

- 播放/暫停：按下按鈕。
- 轉至下一首音樂：快速按下按鈕兩次。
- 轉至上一首音樂：快速按下按鈕三次。

音源

反覆按該按鈕以選擇所需的功能或輸入模式。

- Wi-Fi：透過 Wi-Fi 網絡連接產品。
- **Bluetooth**：透過 **Bluetooth** 連接產品
- Dolby Atmos FLEXCONNECT：本產品可通過 Dolby Atmos FLEXCONNECT 技術，與其他 LG Sound Suite 產品連接。
- USB：本產品可通過 USB 2.0 連接線或 USB 儲存裝置進行連接。

MY

- 按下按鈕可使用 **MY** 功能。（➞ 請參閱「使用 MY 功能」）使用 **MY** 功能前，請在 **LG ThinQ 應用程式**進行設定。
- 按下該按鈕兩次可使用 Room Calibration Pro。喇叭音效會根據您的聆聽空間進行優化。（➞ 請參閱「使用 Room Calibration Pro 功能」）
- 您可同時按下產品上的**音量** ⊖ 和 **MY** 按鈕，開啟或關閉氛圍燈。(➞ 請參閱「使用氛圍燈」）

2 內置麥克風

此功能適用於操作 Room Calibration Pro 時。

3 指示燈

您可以查看喇叭的運行狀態和連接狀態。（➞ 請參閱「指示燈」）

註

麥克風僅用於音訊功能，不會收集用戶的聲音。

注意

請注意，當使用 Room Calibration Pro 功能時，優化音質期間音量可能會突然變大。

指示燈

電源開啟/電源關關

	• 開機時，琥珀色指示燈會亮起。 • 指示燈的顏色可能因選擇的來源而異。
	• 關機時，中間的指示燈將亮起白色。 • 目前處於待機模式。產品已準備好接收信號或建立網絡連接。
	• 關機後，指示燈將熄滅。 • 目前處於關機狀態。目前處於睡眠模式。短暫按下電源 ⏻ 按鈕，開始使用產品。

音量控制

	• 音量調高：指示燈會從左至右逐漸變亮。 • 音量調低：指示燈會從右至左逐漸變暗。 • 當音量調校到最大檔時，會播放語音提示或音訊提示音。

音源

	Wi-Fi 就緒 指示燈閃爍綠色。
	Wi-Fi 已連接 綠色指示燈亮起。 **Apple AirPlay、Google Cast、Spotify、Tidal Connect** 使用 Apple AirPlay、Google Cast、Spotify 或 Tidal Connect 播放音樂時，指示燈將亮起綠色。
	立體聲模式就緒 指示燈閃爍白色。
	立體聲模式已連接（左聲道） 指示燈左側亮起白色。
	立體聲模式已連接（右聲道） 指示燈右側亮起白色。
	Dolby Atmos FLEXCONNECT 準備就緒 • 指示燈將閃爍白光 30 分鐘。 • 在 Dolby Atmos FLEXCONNECT 模式下，按住產品上的**音源** ⊖ 按鈕 2 秒以上，指示燈將閃爍白光 30 分鐘。
	Dolby Atmos FLEXCONNECT 已連接 指示燈亮起白色。

音源	
	Bluetooth 就緒 指示燈閃爍藍色。
	Bluetooth 已連接 指示燈亮起藍色。
	USB 音訊功能就緒/USB 儲存裝置就緒 指示燈閃爍琥珀色。
	USB 音訊功能已連接/USB 儲存裝置已連接 指示燈亮起琥珀色。
	Room Calibration Pro 功能正在運行中 指示燈呈現動態彩色燈光動畫效果。
	Room Calibration Pro 功能已完成 指示燈亮起彩色燈光。

註

連接完成後，指示燈將亮起，並通過 **LG ThinQ 應用程式**設定氛圍燈顏色。

背面

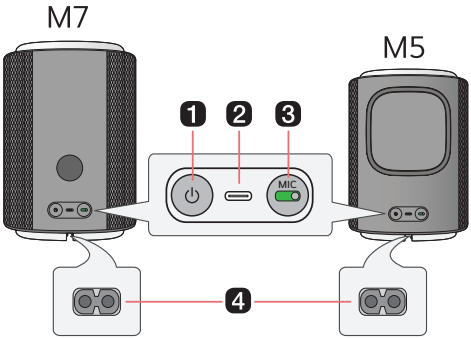

1 電源 ⏻

開啟或關閉喇叭。

- 關閉產品時，按住**電源** ⏻ 按鈕 3 秒以上直到所有按鈕背景燈亮起，Wi-Fi 連接將中斷。如需保持 Wi-Fi 連接，請短暫按下**電源** ⏻ 按鈕關閉產品。

2 USB Audio 連接插口

將 USB (Type-C) 音訊連接線插入產品，然後連接到PC，即可播放音樂。

USB 連接插口

插入 USB (Type-C) 儲存裝置，透過產品播放音樂。

3 MIC（麥克風）開關

打開或關閉麥克風。

- 當 MIC 開關處於關閉狀態時，您將無法使用 Room Calibration Pro 功能。

4 AC IN

插上電源線。

註

- 麥克風僅用於音訊功能，不會收集用戶的聲音。
- 該麥克風僅用於 Room Calibration Pro 功能，不用於 Dolby Atmos FLEXCONNECT 校準。

安裝

連接電源

❶ 將電源線插入產品底部的 AC IN 插口，然後整理電源線。

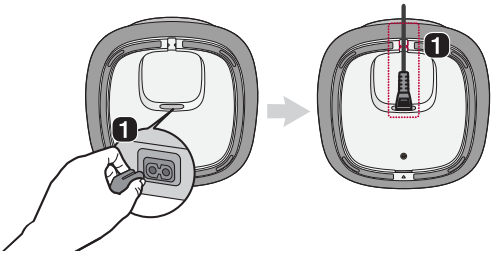

❷ 將連接到產品的電源線插入插座。電源自動開啟

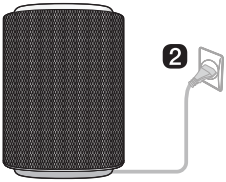

安裝支架（單獨出售）

您可以將本產品安裝在支架上。
將產品安裝在支架上時，請遵循以下指引。

安裝支架前請進行檢查

請先檢查以下事項。

- 根據喇叭型號的不同，可選用以下支架。
  - M7: FS-M71（支架 × 1）, FS-M72（支架 × 2）
  - M5: FS-M51（支架 × 1）, FS-M52（支架 × 2）
  - 零件數量可能因支架型號而異。
- 支架不包含電源線。請使用 Sound Suite 喇叭隨附的電源線，或於 LGE.COM 單獨購買電源線。（單獨出售的電源線長度：3.5 m）
- 組裝時，確保已安裝所有提供的螺絲。若螺絲沒有完全擰緊，產品可能會傾斜或翻倒，導致損壞。 擰緊螺絲時太用力可能會因螺絲接頭磨損而脫落。
- 在支架上安裝產品時，請注意以下事項。在此過程中可能導致產品損壞或人身傷害。
  - 請勿在安裝於支架上的產品頂部放置物品。
  - 確保產品已穩固地安裝於支架上，避免跌落。
  - 確保將其放在兒童接觸不到的地方。拉扯或搖晃已安裝的產品可能會導致其掉落。

用於安裝產品的組件

喇叭

支架柱

頂板

支架底座

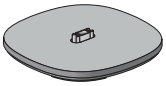

螺絲 A

- M4 x 15 mm

螺絲 B

- M4 x 8 mm

⚠ 安全資訊

- 安裝前請仔細閱讀本手冊，確保正確安裝。
- 安裝完成後，請將本手冊存放在用戶可以隨時取閱之處。

⚠ 警告

- 本產品應安裝在能夠完全支撐其重量的位置。
  - 如果將本產品安裝在承受力不足的表面上，它可能會跌落並造成人身傷害。
- 安裝完成後，請確保兒童不會攀爬或懸掛於本產品上。避免產品受到強烈撞擊。
  - 本產品可能會跌落並造成人身傷害。
- 請勿踩踏或攀爬支架（邊角位置）。
  - 支架變形可能造成設備故障或導致腳部（腳趾）受傷。
- 連同喇叭一齊旋轉、移動或搬運本產品時，請確保周圍無人靠近。搬運過程中，請務必緊握住支架底座和支架杆。
  - 連同喇叭一齊搬運本產品時可能導致喇叭從支架上脫落，從而造成產品跌落、受損或人身傷害。
- 請務必注意，請勿讓電源線卡在支架底座、支架杆、頂板以及喇叭之間。電源線可能會受損，導致火災、觸電或引致本產品損壞。

⚠ **注意**

- 請按照本安裝手冊相關指引正確安裝本產品。
  - 如果您不遵循本安裝手冊相關指引，可能會導致產品安裝不當，並致使嚴重人身傷害或產品損壞。
- 請勿使用濕毛巾清潔本產品，亦不要在本產品下面放置暖爐或加濕器。
  - 如果本產品受到濕氣、蒸汽和熱力影響，可能會導致火災、觸電或產品損壞。
- 安裝本產品時需佩戴工作手套，請勿徒手安裝。
  - 否則，這可能造成人身傷害。
- 安裝前，請檢查地面是否足夠堅固平坦以支撐產品，安裝時請使用隨附的螺釘。
  - 如果您使用非製造商指定的螺釘，它們可能無法承受本產品的重量，從而造成安全隱患。
  - 本產品可能會跌落並造成損壞或故障。
- 使本產品遠離灑水器、探測器、高壓線、電源或可能發生振動或撞擊的地方。
- 在移動或搬運帶支架的產品時，請注意避免其傾倒，以免造成產品損壞或外觀受損。

⚠ 安裝前

- 支架不包含電源線。請使用 Sound Suite 喇叭隨附的電源線，或於 LGE.COM 單獨購買電源線。因使用其他電源線而導致的產品受損和安全事故等相關問題，不在保修範圍內。
- 除了在喇叭上安裝支架之外，請勿將本產品用於其他任何目的。
- 本產品專為安裝特定喇叭而設計。請檢查喇叭的型號名稱，切勿將其安裝在指定喇叭以外的任何設備上。
- 安裝/使用支架時，請避免疏忽導致產品損壞和安全事故。
- 請按照安裝指南安裝支架，操作非常簡便。
- 如果本手冊中的指引不清楚，請停止安裝並聯絡服務中心。
- 安裝前，檢查本產品隨附的所有配件是否齊全。內包裝打開後，任何配件損壞或丟失均不在保修範圍內。
- 請確保將配件放在兒童接觸不到的位置，以防止造成因吞咽小零件而窒息等安全隱患。
- 請確保所有螺釘均完全擰緊。擰緊螺釘時太用力可能會因螺釘接頭磨損而脫落。本產品可能會跌落並造成損壞或人身傷害。
- 為防止造成任何安全隱患，在安裝過程中操作工具請小心。
- 使用本產品安裝喇叭時，只能將其安裝在堅固平坦的地面上。請勿將本產品安裝在不穩固或傾斜的地面，亦不可安裝於牆面。因將產品安裝在不穩固或傾斜的地面或牆面而導致的問題，不在保修範圍內。

將產品安裝在支架上

❶ 將支架柱連接到支架底座上，然後使用兩個絲 Ⓐ (M4 x 15 mm) 將連接處鎖緊。

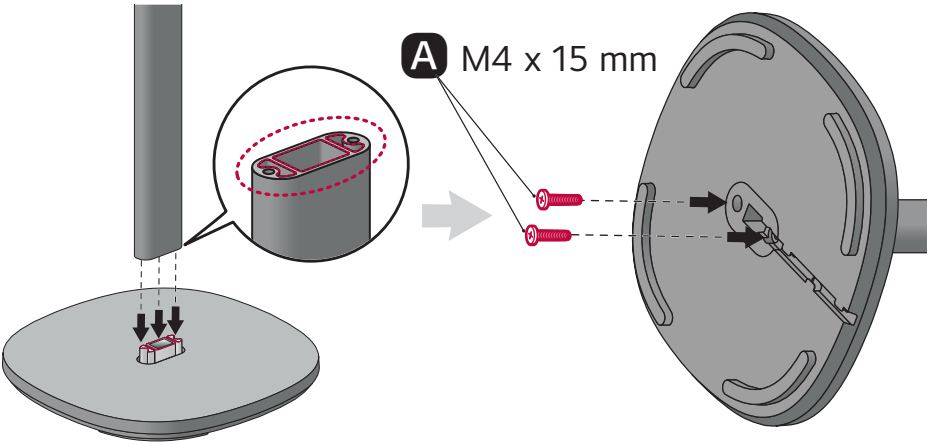

❷ 將電源線穿過支架底座底部的開口，再從支架柱的另一側穿出。

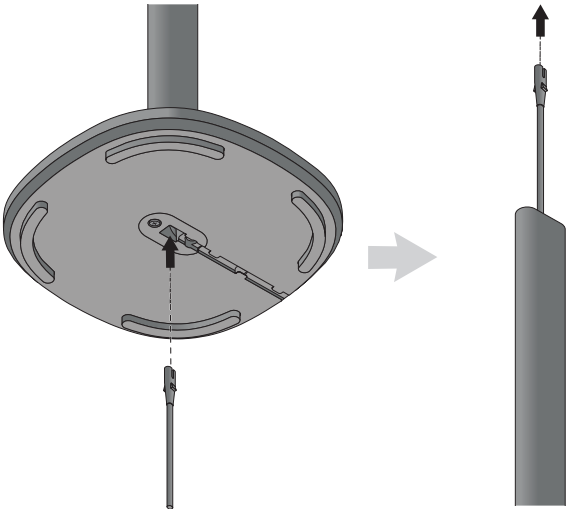

❸ 如圖所示，將電源線穿過頂板的中心孔。將頂板的凸起部分對準支架底座底部的電源線槽，然後將頂板固定在支架柱上。然後，使用兩個螺絲 Ⓐ (M4 x 15 mm) 將連接處鎖緊。

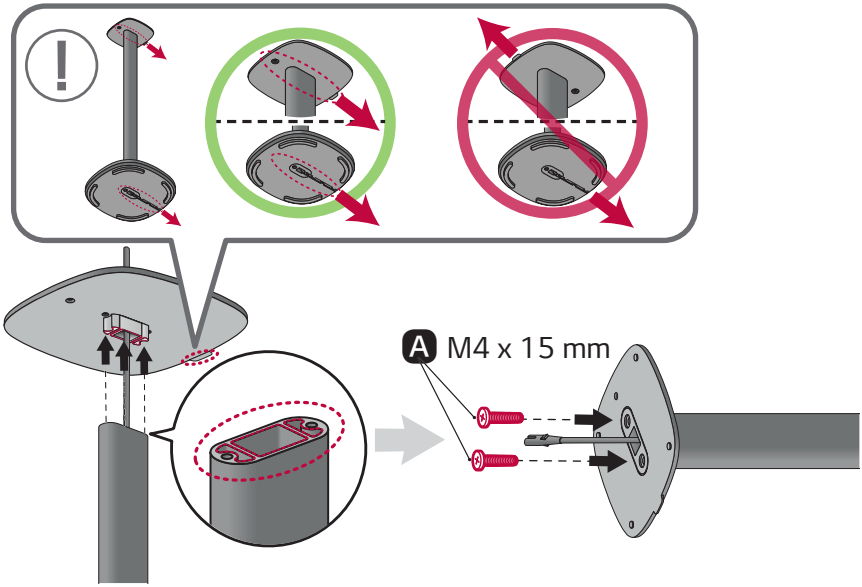

❹ 將電源線插入產品底部的 **AC IN** 插口。

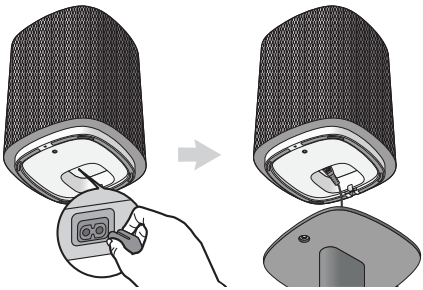

❺ 將喇叭放置於頂板上，並將頂板上標記的凸起部分插入喇叭的凹槽中，如圖所示。然後，使用螺絲 B (M4 x 8 mm) 將喇叭牢牢固定在頂板上。

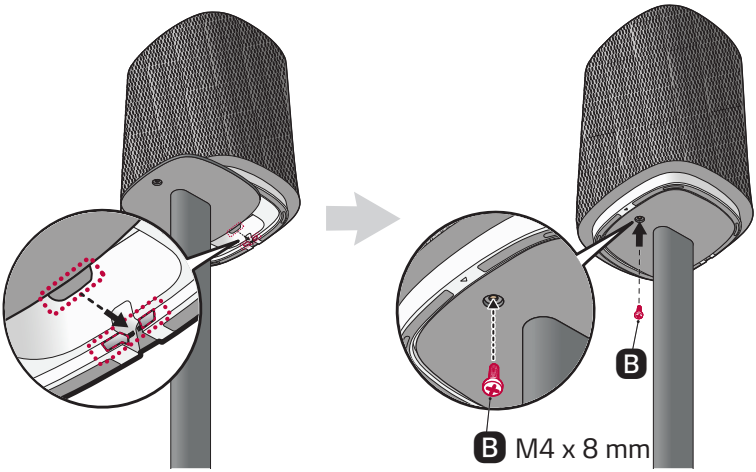

❻ 將電源線沿支架底座底部的凹槽佈線。

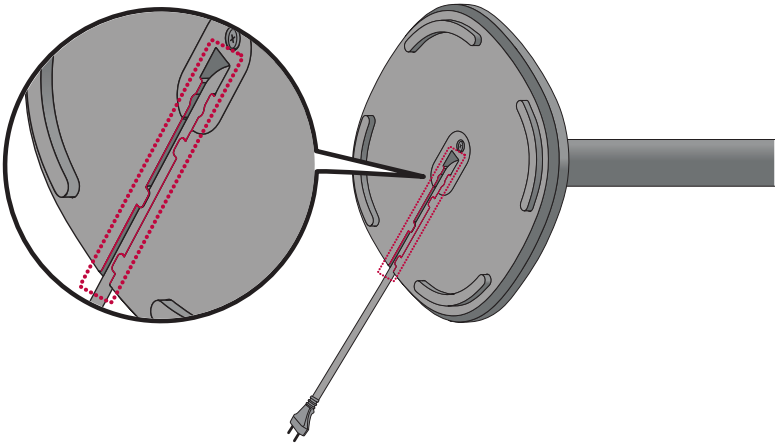

連接

透過 LG ThinQ 應用程式與產品連接

LG ThinQ 應用程式可讓您將產品連接到網絡並控制產品。

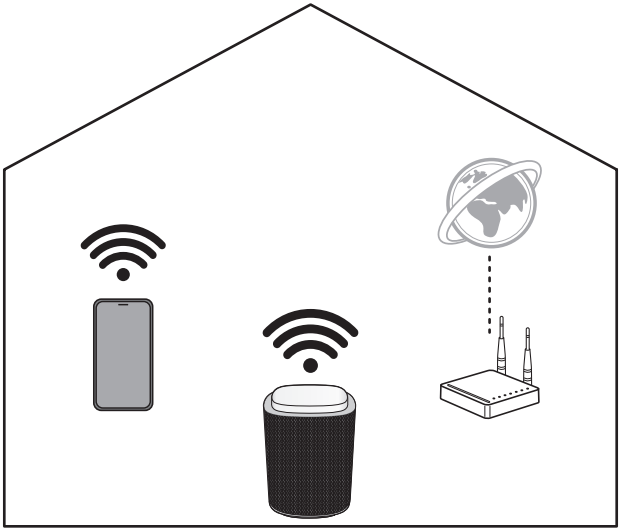

請先檢查以下事項。

- 您是否有無線路由器？
  - 若要透過無線網絡連接智能手機和產品，則必須有一個連接至互聯網的無線路由器。
  - 確保它們都連接到同一無線網絡。
  - 若無線路由器訊號弱，則可能無法連接。將路由器移近 Soundbar，或者將其移至遠離障礙物的位置。
- 您的智能手機是否啟用了 **Bluetooth**？
  - 在智能手機上啟用 **Bluetooth**。
  - 如果啟用了 **Bluetooth**，可輕鬆連接到無線網絡。如果停用了 **Bluetooth**，該產品或未能在 **LG ThinQ 應用程式**上註冊。
- **LG ThinQ 應用程式**提供下列版本。
  - Android™ 作業系統：版本 9.0（或更新）
  - iOS 作業系統：版本 16.0（或更新）
  - 每個作業系統的最低支持版本日後或會變更。

安裝 LG ThinQ 應用程式並登記產品

1. 打開智能手機內的 Google Play 或 App Store，搜尋 **LG ThinQ 應用程式**並進行安裝。
2. 運行 **LG ThinQ 應用程式**，並用您的帳戶登入應用程式。如果您沒有帳戶，可以創建一個新帳戶。
3. 按下**添加** (**+**) 按鈕，並按照 **LG ThinQ 應用程式**中的螢幕提示操作，註冊您的 **Sound Suite** 產品。

註

- 設定選單項目可能因智能手機製造商和作業系統而異。
- Google、Android、Google Play、Google Home 和 Google Cast 均是 Google LLC 的徽標。
- 若路由器密碼中包含一些特殊字符（如 ` ' " + / \ ; : - _ ^ & () <>）或表情符號，可能無法連接 Soundbar。設定密碼時建議使用英文字母和數字組合。
- 建議將無線路由器的安全類型設定為 WPA2。

透過 Bluetooth 連接

你可以播放儲存於 **Bluetooth** 裝置上的音樂檔案，或者執行音樂應用程式以透過本產品欣賞音樂。

請先檢查以下事項。

將裝置連接到產品的步驟可能會有所不同，具體取決於 **Bluetooth** 裝置的類型和型號。如需裝置之連接方法的更多資訊，請參閱外接裝置的用戶手冊。

從智能手機的**設定**選單中選擇 [**Bluetooth**]。設定選單項目可能因智能手機製造商和型號而異。

1. 開啟產品。
2. 反覆按下產品上的**音源** 按鈕，直至指示燈亮起藍色，即可選中 **Bluetooth** 模式。稍後，指示燈會閃爍藍色。若指示燈未閃爍藍色，在 **Bluetooth** 模式下長按**音源** 按鈕 2 秒以上即可。通過智能手機進行 **Bluetooth** 掃描和連接的有效時長為 1 分鐘。

3. 點選智能手機上的**設定** (/) 按鈕，選擇 **Bluetooth**。
4. 開啟 **Bluetooth** 功能。（ **關** > **開**）
5. 智能手機上將出現可連接裝置的列表。找到並選擇「LG Sound Suite 系列型號名稱」。

6. 當產品透過 **Bluetooth** 連接到智能手機時，指示燈會亮起藍色。
7. 如果您無法找到產品「LG Sound Suite 系列型號名稱」，請在智能手機上關閉 **Bluetooth** 後再重試。
8. 執行音樂應用程式，然後在智能手機上聽音樂。

註

- **Bluetooth** 裝置離產品越近，連接效果越好。
- 若產品未連接 **Bluetooth** 設備，指示燈中心會亮起藍色。查看 **Bluetooth** 裝置的狀態。
- 若本產品未出現在智能手機的 **Bluetooth** 搜索列表中，請在 **Bluetooth** 模式下長按產品上的 **音源** 按鈕 2 秒以上。
- 使用 **Bluetooth** 時，應將音量調節到適當的水平。

通過 USB 2.0 連接線連接

請先檢查以下事項。

- 本產品可與支援 UAC** (USB Audio Class) 的遊戲 PC、手提電腦或遊戲主機*一齊使用。
  - PC、手提電腦：使用 UAC 2.0
  - 遊戲主機 (PlayStation 4/5)：支援 UAC 1.0

* 如果使用 USB 連接線連線喇叭和裝置（PS4/PS5/PC 等）時沒有音訊輸出，請關閉 **LG ThinQ 應用程式**選單中的 UAC 2.0 選項。如要應用配置的設定，請按住**電源** ⏻ 按鈕 3 秒以上，關閉產品，然後再次開機。

** UAC (USB Audio Classs)：這是一種使用 USB 接口的數碼音訊連接標準，1.0 和 2.0 版的差別在於傳輸速度及可支援的資料容量。

- 由於支援 UAC (USB Audio Class) 的裝置規格不盡相同，部分產品可能無法正常運作。如需更多詳細資訊，請聯絡裝置製造商。
- 喇叭的 PC 規格如下：
  - Windows OS：10 版 20H2
  - MAC OS：11.2 版
  - 建議使用此版本或更高版本的電腦以使用喇叭。
- 使用 USB C 至 USB C 傳輸線將顯示器或某些智能電話連接至喇叭，可能會出現無聲情況。

❶ 反覆按下產品上的**音源** 按鈕，直至指示燈亮起琥珀色，即可選中 USB 音訊模式。稍後，指示燈會閃爍琥珀色。

❷ 使用 USB 2.0 連接線將本產品連接至 PC。

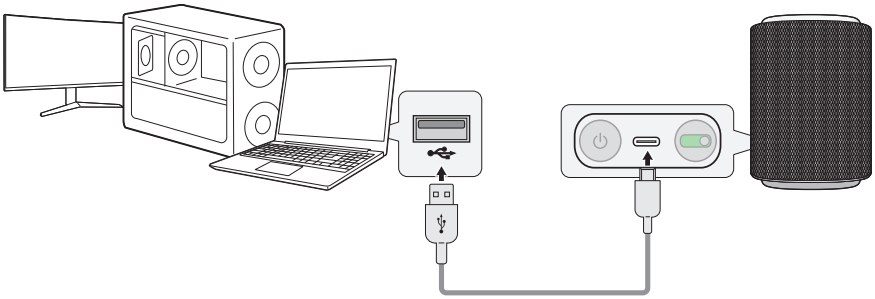

❸ 當產品連接到播放設備時，指示燈會短暫亮起琥珀色，然後切換到通過 **LG ThinQ 應用程式**設定的氛圍燈顏色。

❹ 將 PC 的音訊輸出切換至 USB 音訊。

❺ 在 PC 上選擇一款音樂應用程式並開始播放。

註

- 若無 USB 2.0 連接線，請另行購買。
- 使用 USB 音訊模式時，建議使用長度不超過 1.2 米且通過 USB-IF 認證的 USB 2.0 高速連接線。
- 若使用未經認證或長度超過 1.2 米的 USB 2.0 連接線，可能會導致設備運行穩定性下降。

連接到 USB 儲存裝置

將包含音樂檔案的 USB 儲存裝置連接到產品，以享受高質素的聲音。

將產品連接到 USB 儲存裝置

❶ 反覆按下產品上的**音源** 按鈕，直至指示燈亮起琥珀色，即可選中 U 盤模式。稍後，指示燈會閃爍琥珀色。

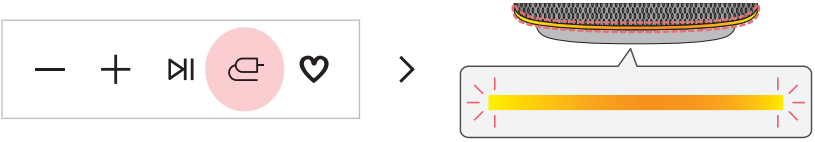

❷ 將 USB 儲存裝置插入產品背面的 **USB** 連接插口。

- 若 USB 儲存裝置不配備 USB-C 插口，則需使用 USB-C 轉接器。
- 產品無法播放透過 USB 儲存裝置集線器或 USB 儲存裝置電纜連接的任何裝置上的內容。
- 本產品僅支援標準 USB 快閃記憶體盤。產品無法連接至任何需要另行安裝裝置驅動程式的 USB 儲存裝置、USB 型 MP3 播放器、外置硬碟 (HDD) 或讀卡器。

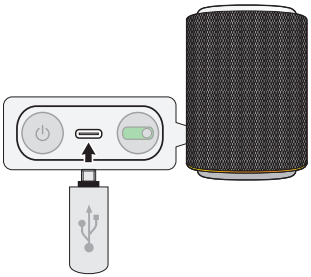

❸ 當產品連接到 USB 儲存裝置時，指示燈會短暫亮起琥珀色，然後切換到通過 **LG ThinQ 應用程式**設定的氛圍燈顏色。之後，音樂會自動播放。

- 播放/暫停：按下**播放/暫停** 按鈕。
- 轉至下一首音樂：快速按下**播放/暫停** 按鈕兩次。
- 轉至上一首音樂：快速按下**播放/暫停** 按鈕三次。

註

- 建議您購買單獨的延長連接線，以便更輕鬆地插入和拔出 USB 儲存裝置。
- 具有大存放磁碟區的 USB 裝置可能需要幾分鐘才能瀏覽檔案。
- LG Electronics 對任何資料遺失概不負責。請隨時備份 USB 儲存裝置上的資料，以最大程度地減少資料遺失造成的損害。
- 僅支援 FAT16/FAT32/NTFS 格式。不支援 exFAT 格式。
- 本產品的 USB 連接插口僅用於播放媒體文檔。您無法使用 USB 連接插口為外接裝置充電。

受支援的 USB 儲存裝置

- USB 快閃記憶體裝置

本產品可能無法識別某些 USB 儲存裝置。

可播放的檔案規格

檔案副檔名	採樣頻率 / 位元速率
MP3	32 kHz - 48 kHz / 8 kbps - 320 kbps
AAC	32 kHz - 48 kHz / 8 kbps - 320 kbps
OGG	32 kHz - 48 kHz / 64 kbps - 320 kbps

檔案副檔名	採樣頻率
FLAC（16 位元/24 位元）	32 kHz、44.1 kHz、48 kHz、88.2 kHz、96 kHz、176.4 kHz、192 kHz
WAV（16 位元/24 位元）	32 kHz、44.1 kHz、48 kHz、88.2 kHz、96 kHz、176.4 kHz、192 kHz

- 可播放檔案數：最多 2,000
- 最大目錄數：最多 200
- 本產品無法播放受 DRM（數碼版權管理）保護的檔案。
- 本產品無法播放 USB 儲存裝置中的影片檔案。

連接立體聲喇叭

您可以通過喇叭連接功能來連接立體聲喇叭。

立體聲模式

立體聲模式使您可以使用兩個相同的喇叭享受立體聲。

請先檢查以下事項。

- 需要兩台相同的喇叭。（例如，兩台 M7 設備或兩台 M5 設備）
- 在智能手機上安裝 **LG ThinQ 應用程式**，然後按照螢幕提示註冊產品。（➞ 請參閱「透過 LG ThinQ 應用程式與產品連接」）

❶ 在 **LG ThinQ 應用程式**中選擇 [Stereo Mode]（立體聲模式）。

❷ 選擇 [Stereo Mode]（立體聲模式），再依次連接剩餘的喇叭。

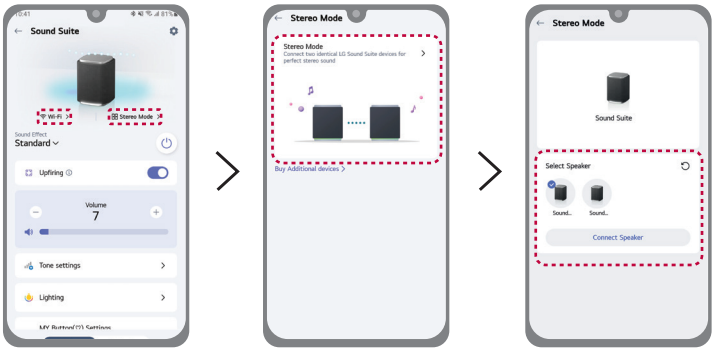

❸ 兩個喇叭的指示燈均亮起。

- 主喇叭：指示燈左側亮起白色，**音源** 按鈕背光燈亮起白色，喇叭輸出左聲道音訊。
- 其他喇叭：指示燈右側亮起白色，喇叭輸出右聲道音訊。

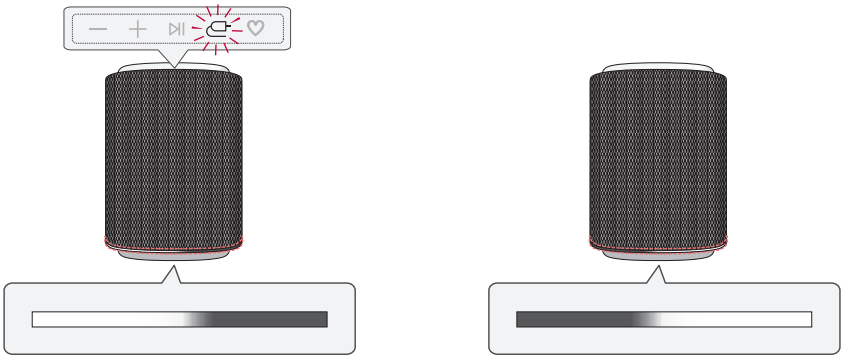

（主喇叭）　　（其他喇叭）

註

- 使用立體聲模式時，您可通過 **LG ThinQ 應用程式**調整喇叭的左右聲道位置。
- 在立體聲模式連接狀態下切換至 Dolby Atmos FLEXCONNECT 模式，立體聲模式將自動斷開。此外，如果這兩個喇叭之前曾透過 Dolby Atmos FLEXCONNECT 連接，它們將會自動重新連接到之前配對過的、支援 Dolby Atmos FLEXCONNECT 的 LG 電視或 soundbar。
- 當透過 Dolby Atmos FLEXCONNECT 連接到支援 Dolby Atmos FLEXCONNECT 的 LG 電視或 soundbar 的兩個喇叭分別切換至 Wi-Fi、**Bluetooth** 或 USB 模式時，它們將自動重新連接到先前使用的立體聲模式。
- 您可以通過 **LG ThinQ 應用程式**或重置產品來斷開立體聲模式。僅通過開關電源或插拔電源線無法斷開立體聲模式。立體聲模式下即使關閉並重新開機，產品亦會自動重新連接至該模式。
- 視網絡環境而定，此功能可能無法正常運作。
- 啟用立體聲模式時，其他喇叭的功能與狀態會與主喇叭保持同步。（音量、音訊提示、自動電源管理、睡眠計時器、氛圍燈、待機模式燈光）

播放

兼容 Google Assistant

請先檢查以下事項。

- 請注意，某些功能、規格、應用程式、服務和/或內容（「功能」）可能在某些國家/地區無法使用。這些功能可能因國家/地區而異，如有更改，恕不另行通知。這些功能可能不提供某些語言版本。請參閱 lg.com，了解各個國家/地區的服務狀態。
- 通過 Dolby Atmos FLEXCONNECT 技術連接，或在立體聲模式下將產品設為「其他」類型時，使用 Google Cast、AirPlay、Spotify 或 Tidal 可能無法搜尋到該產品。

在 Google Assistant 的幫助下，僅使用語音即可控制您的裝置。

如果您有兼容支援 Google Assistant 且內置 Google Cast 的裝置，您可以將此裝置添加到您的 Google Home 應用程式中。您就可進行播放、跳過或暫停音樂，以及調校音量 — 只需呼喚 Google Assistant。

要求

- 可使用 Google Assistant 之設備（分開購買）
- 本產品必須連接到互聯網。
- 本產品必須在 **Google Home** 應用程式中進行註冊。

works with Google Home

使用 Google Cast™

您可在電話、平板電腦或筆記簿電腦上透過數百款兼容 Google Cast 的應用程式，在本產品上聆聽您最喜愛的音樂。

只需在您已知及喜愛的應用程式中輕觸**投射**按鈕。無須重新登入或下載。在家中各處皆可透過電話進行搜索、播放、暫停及調校音量。

如欲了解更多有關 Google Cast 的資訊，包括可進行投射的兼容 Google Cast 之應用程式名單，請瀏覽 g.co/cast/audio

如欲以其他兼容 Google Cast 之揚聲器建立多房間系統，請下載 **Google Home** 應用程式。

與 Apple AirPlay 結合使用

請先檢查以下事項。

- 請注意，某些功能、規格、應用程式、服務和/或內容（「功能」）可能在某些國家/地區無法使用。這些功能可能因國家/地區而異，如有更改，恕不另行通知。這些功能可能不提供某些語言版本。請參閱 lg.com，了解各個國家/地區的服務狀態。
- 通過 Dolby Atmos FLEXCONNECT 技術連接，或在立體聲模式下將產品設為「其他」類型時，使用 Google Cast、AirPlay、Spotify 或 Tidal 可能無法搜尋到該產品。

該產品允許透過 AirPlay 收聽 iOS 裝置上的音樂。

註

- 確保此產品和 iOS 裝置已連接到同一無線網路。
- 確保您的 iOS 裝置執行的是 iOS 11.4 或更高版本。
- 需要啟用 AirPlay 2 的揚聲器才能串流傳輸到多個揚聲器。

透過 AirPlay 播放流媒體音樂

1. 在 iOS 裝置上打開音樂播放應用程式或「控制中心」。
2. 輕觸 AirPlay ( )。
3. 選擇您的產品以聆聽音樂。您可以選擇一個或多個已啟用 AirPlay 2 的喇叭。

Works with Apple AirPlay

Apple®、AirPlay®、iPad®、iPad Air®、iPad Pro® 和 iPhone® 是 Apple Inc. 在美國和其他國家/地區註冊的商標。

使用帶 Apple 徽章之作品，表示配件經設計專門用於徽章中標示的技術產品，且已經過符合 Apple 效能標準之開發人員認證。

要控制已啟用 AirPlay 2 的揚聲器，必須使用 iOS 11.4 或以上版本。

Spotify Connect

請先檢查以下事項。

- 請注意，某些功能、規格、應用程式、服務和/或內容（「功能」）可能在某些國家/地區無法使用。這些功能可能因國家/地區而異，如有更改，恕不另行通知。這些功能可能不提供某些語言版本。請參閱 lg.com，了解各個國家/地區的服務狀態。
- 通過 Dolby Atmos FLEXCONNECT 技術連接，或在立體聲模式下將產品設為「其他」類型時，使用 Google Cast、AirPlay、Spotify 或 Tidal 可能無法搜尋到該產品。

將您的手機、平板電腦或電腦用作 Spotify 的遙控器。請造訪 spotify.com/connect 了解方法。

Spotify 軟體須遵循以下網站的第三方授權：https://www.spotify.com/connect/third-party-licenses。

Tidal Connect

請先檢查以下事項。

- 請注意，某些功能、規格、應用程式、服務和/或內容（「功能」）可能在某些國家/地區無法使用。這些功能可能因國家/地區而異，如有更改，恕不另行通知。這些功能可能不提供某些語言版本。請參閱 lg.com，了解各個國家/地區的服務狀態。
- 通過 Dolby Atmos FLEXCONNECT 技術連接，或在立體聲模式下將產品設為「其他」類型時，使用 Google Cast、AirPlay、Spotify 或 Tidal 可能無法搜尋到該產品。

將您的手機、平板電腦或電腦用作 Tidal 的遙控器。前往 tidal.com/connect 了解操作方法。

LG Radio+

請先檢查以下事項。

- 請注意，某些功能、規格、應用程式、服務和/或內容（「功能」）可能在某些國家/地區無法使用。這些功能可能因國家/地區而異，如有更改，恕不另行通知。這些功能可能不提供某些語言版本。請參閱 lg.com，了解各個國家/地區的服務狀態。
- 當透過 Dolby Atmos FLEXCONNECT 連接，或在立體聲模式下將產品設定為「其他」時，由於 [Contents]（內容）分頁已被停用，因此無法使用 LG Radio+。
- 根據內容類別型、服務政策或播放條件，某些播放控制功能（例如快進或快退）可能無法使用，或受到限制。

您可以使用 **LG ThinQ 應用程式**收聽廣播和播客。

使用 LG Radio+ 選擇 **LG ThinQ 應用程式**螢幕底部的 [Contents]（內容）選項卡。

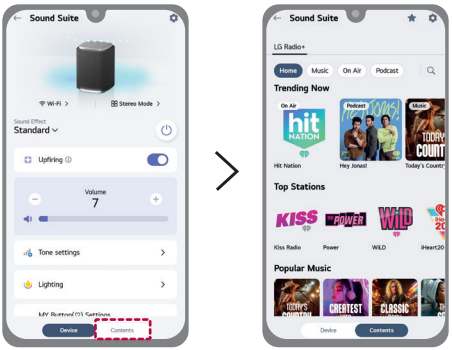

便於操作的各種設定

使用 MY 功能

MY 功能可令您快速、輕鬆播放音樂。

❶ 在 LG ThinQ **應用程式**中設定 MY 功能。按照說明設定播放清單和音量。

❷ 按下 MY ♡ 按鈕。

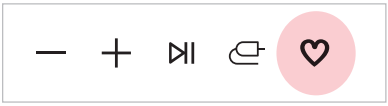

註

- 如需使用 MY 功能，請允許媒體訪問權限。
- 在下列情況下，指示燈閃爍白色：
  - LG ThinQ **應用程式**中尚未設定 MY 功能。
- 在以下情況中，MY ♡ 按鈕可能無法正常工作：
  - 連接到喇叭的裝置並未連接網絡。
  - MY 功能所指定的音樂流媒體服務未登入帳戶。
  - 已禁用媒體訪問權限。
  - LG ThinQ **應用程式**中尚未設定 MY 功能。

使用 Room Calibration Pro 功能

該技術用於分析來自產品的聲音並微調音訊設定。請注意，當啟動 Room Calibration Pro 時，產品發出的聲音可能比預期的大。

請先檢查以下事項。

- 若麥克風處於關閉狀態，則無法使用 Room Calibration Pro 功能。將產品背面的 **MIC（麥克風）**開關撥至開啟位置。（**關** > **開**）
- 麥克風僅用於音訊功能，不會收集用戶的聲音。

在產品上使用 Room Calibration Pro 功能

1. 按下 **MY** 按鈕兩次。
2. 產品指示燈將呈現動態多彩燈光動畫，同時 Room Calibration Pro 功能會自動啟動。
3. 稍後，產品指示燈呈現多彩燈光，Room Calibration Pro 功能即完成。

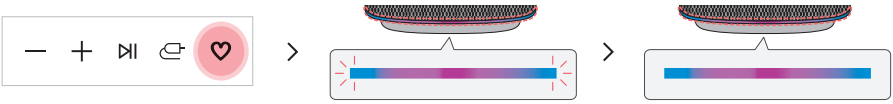

在 LG ThinQ 應用程式中使用 Room Calibration Pro 功能

❶ 選擇 **LG ThinQ 應用程式**中的**設定** ⚙ 按鈕。

❷ 選擇 [**Room Calibration Pro**] ➞ [Start]（啟動），然後按照 **LG ThinQ 應用程式**中的螢幕說明操作。

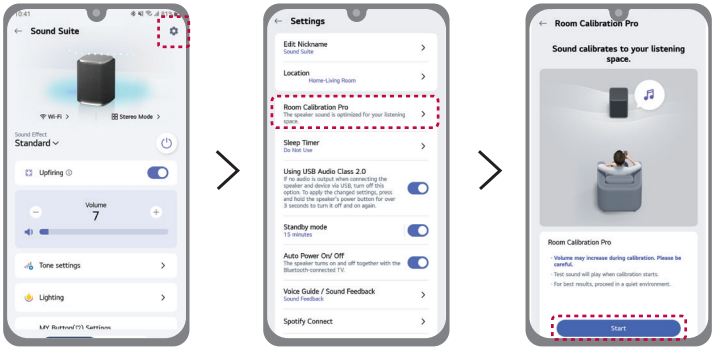

註

當 Dolby Atmos FLEXCONNECT 功能處於開啟狀態時，Room Calibration Pro 功能無法使用。

使用音效

使用 Upfiring（向上发声）

您可以在 **LG ThinQ 應用程式**中使用 Upfiring 功能。
Upfiring 是一項通過添加虛擬喇叭聲道來提升音訊品質的技術。

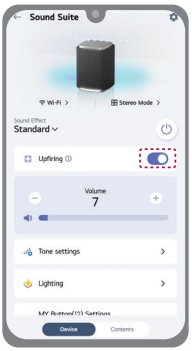

註

使用 AI Sound Pro 音效時，無法禁用 Upfiring 功能。

使用多種音效

您可以在 **LG ThinQ 應用程式**中選擇多種音效。

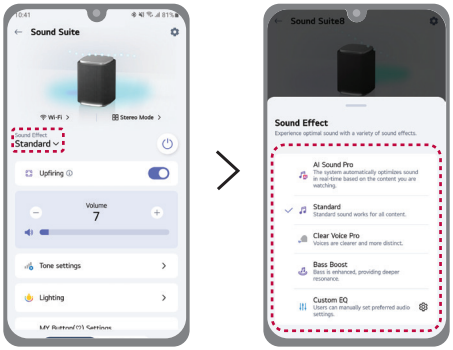

音效	說明
AI Sound Pro（AI 音效專業版）	系統會根據您正在觀看的內容，自動即時優化音效。
Standard（標準）	標準音效適用於所有內容。
Clear Voice Pro（清聲專業版）	人聲更清晰、更分明。
Bass Boost（低音增強）	增強低音效果，實現更深層次的共鳴。
Custom EQ（自訂 EQ）	用戶可以手動設定首選的音訊設定。

使用氛圍燈

氛圍燈營造出更具身臨其境的氛圍。

使用產品上的氛圍燈

您可同時按下產品上的**音量** ⊖ 和 **MY** ♡ 按鈕，開啟或關閉氛圍燈。氛圍燈的顏色和亮度可以通過 **LG ThinQ 應用程式**進行調整。請參考以下資訊。(➞ 請參閱「使用 LG ThinQ 應用程式中的氛圍燈」)

使用 LG ThinQ 應用程式中的氛圍燈

您可以通過 **LG ThinQ 應用程式**開啟或關閉氛圍燈。開啟氛圍燈後，設定您偏好的顏色和亮度。

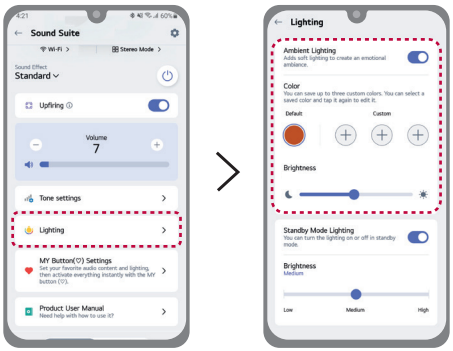

註

- 無論是否播放音樂，氛圍燈功能在所有模式下皆可使用。
- 當 LG Sound Suite 喇叭或重低音喇叭通過 Dolby Atmos FlexConnect 連接至 LG Sound Suite Soundbar，並且在 soundbar 的燈光設定中啟用了「群組燈光」功能時，所連接設備的氛圍燈將與 soundbar 的氛圍燈實現同步。
- 指示燈的顯示優先於氛圍燈。
- 氛圍燈功能開啟時，請勿直視發光部分。
- 若覺得燈光太刺眼，則打開室內燈光，或關閉氛圍燈。

使用待機模式

使用「待機模式」設定

為降低耗電量，若外部設備於 15 分鐘內未發出輸入信號，產品將自動關閉。您可以透過 **LG ThinQ 應用程式**開啟或關閉此功能，並以分鐘為單位調整自動關機時間。

註

若關閉此功能可能會增加耗電量。

使用待機模式燈光

您可以使用 **LG ThinQ 應用程式**開啟或關閉待機模式燈光並調整其亮度。

重設產品

若網絡連線不穩定，則需要對其重新設定。如果無線網絡已更改，需重設產品並將其重新連接到智能手機。

如何重設

1. 長按產品上的**電源** ⏻ 按鈕 10 秒以上，直至聽到提示音。
2. 所有按鈕背光燈閃爍四次後，產品上的所有無線網絡設定和音量配置將被清除。

註

重設產品後，您還需透過 **LG ThinQ 應用程式**上的無線網絡，將產品重新連接到智能手機。

如何停用無線網絡連接。

長按**電源** ⏻ 按鈕 3 秒或以上即可關閉產品。

語音/音訊提示回饋功能

當您選擇某項功能或音效時，產品的當前狀態將通過語音（僅限英語）或音訊提示進行引導。
您可以通過 **LG ThinQ 應用程式**將提示方式切換為語音或音訊提示，也可以將該功能關閉。

註

- 語音/音訊提示回饋與產品音量檔位的聯動範圍為 7 至 13 檔。然而，語音/音訊提示反饋的音量無法調整到 7 以下或 13 檔以上。
- 在語音/音訊提示回饋期間，除語音/音訊提示回饋外的所有聲音均會暫時減弱。

使用 Dolby Atmos FLEXCONNECT

關於 Dolby Atmos FLEXCONNECT

LG Sound Suite 連接

本產品可與其他 LG Sound Suite 產品連接，從而在任意空間或場所呈現理想音效。無需複雜佈線，只需通過 **LG ThinQ 應用程式**中的 Dolby Atmos FLEXCONNECT 設定，將本產品與其他 LG Sound Suite 產品相連，即可享受理想音效。

Dolby Atmos FLEXCONNECT

Dolby Atmos FLEXCONNECT 功能專為電視或 soundbar 系統與無線喇叭的配對而設計，可帶來更豐富、更具沉浸感的杜比全景聲音效體驗。該功能借助電視或 soundbar 上的內置麥克風，檢測已連接的無線喇叭的位置，並對音效進行優化，以匹配房間佈局與喇叭配置。

可將最多 3 個或 4 個 LG Sound Suite 喇叭與 1 個重低音喇叭，連接至支援 Dolby Atmos FLEXCONNECT 的 LG 電視或 soundbar，盡享極致的 Dolby Atmos 音效。（➞ 請參閱「Dolby Atmos FLEXCONNECT 連接組合」）

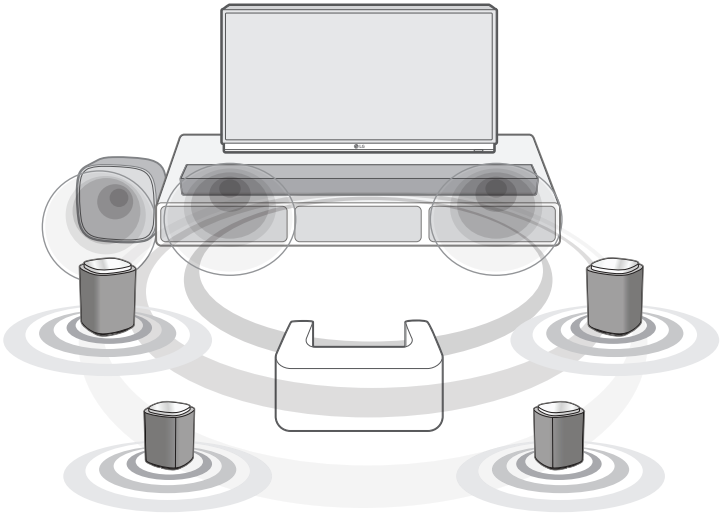

Dolby Atmos

FLEXCONNECT

LG Sound Suite 產品

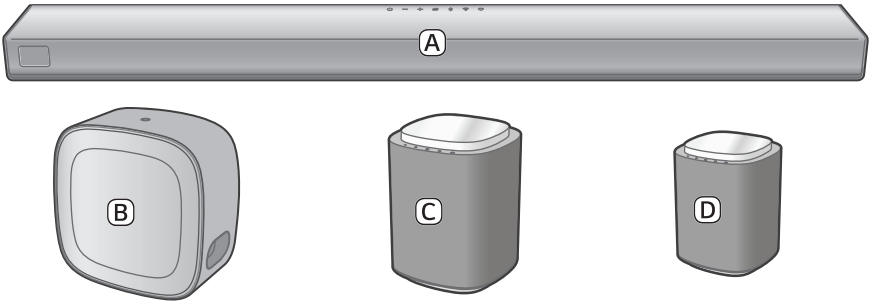

Ⓐ Soundbar (LG Sound Suite H7)

Ⓑ 重低音喇叭 (LG Sound Suite W7)

- 您最多可以將 2 個同型號的 LG Sound Suite 重低音喇叭連接至 LG Sound Suite Soundbar。

Ⓒ 喇叭 (LG Sound Suite M7)

Ⓓ 喇叭 (LG Sound Suite M5)

- 總計最多可連接 6 個喇叭。（2 個 LG Sound Suite 重低音喇叭和 4 個 LG Sound Suite 喇叭）

註

- LG Sound Suite 產品可能為單獨銷售，包裝內未必包含所展示的全部配件。部分配件可能需要單獨購買。
- 要啟用 Dolby Atmos FLEXCONNECT 連接，必須配備搭載該功能的 LG 電視或 LG Sound Suite soundbar，並滿足以下條件之一：
  - 使用兩個或以上 M5 喇叭。（單個 M5 喇叭無法配置 Dolby Atmos FLEXCONNECT 連接。）
  - 使用一個或多個 M7 喇叭。
  - 使用一個 M5 喇叭和一個或多個 M7 喇叭。
- 使用 H7 soundbar 設定 Dolby Atmos FLEXCONNECT 時，請通過 HDMI 連接線建立soundbar 和電視之間的 e-ARC/ARC 連接。
- W7 設備進行連接時，需搭配支援 Dolby Atmos FLEXCONNECT 的 LG 電視或 soundbar。
  - 在 **LG ThinQ 應用程式**中註冊 soundbar 後，通過 **LG ThinQ 應用程式**內的「Dolby Atmos FLEXCONNECT」功能連接 W7 設備。（有關詳細的連接操作說明，請參閱 W7 設備的使用說明書。）
- W7 設備可被分配至 Dolby Atmos FLEXCONNECT 組，但不會以 Dolby Atmos FLEXCONNECT 模式運行。
- 單個 W7 重低音喇叭可以通過 Dolby Atmos FLEXCONNECT 設定連接到電視或 H7 soundbar，但 Dolby Atmos FLEXCONNECT 校準功能無法使用。
- Dolby Atmos FLEXCONNECT 校準功能不會自動識別 W7 的位置。
  - **LG ThinQ 應用程式**中顯示的 W7 位置僅供參考，實際安裝位置可能有所不同。這不會影響音效，您可以隨意擺放於任何喜歡的位置。
- 連接時，請將 LG Sound Suite 喇叭及重低音喇叭安裝在距離電視或 soundbar 至少 30 釐米的位置。
- 為防止無線干擾，需在 soundbar 或無線重低音喇叭、無線喇叭及任何會產生強電磁波的周邊裝置（如無線路由器、微波爐等）之間保持至少 1 米的距離。

通過 Soundbar 進行 Dolby Atmos FLEXCONNECT 設定

在 **LG ThinQ 應用程式**中連接 LG Sound Suite 產品，即可完成 Dolby Atmos FLEXCONNECT (Dolby Atmos FLEXCONNECT) 的設定。

請先檢查以下事項。

- 要設定 Dolby Atmos FLEXCONNECT 功能，需使用 LG Sound Suite 產品。
- 其他製造商的搭載 Dolby Atmos FLEXCONNECT 功能的產品與 LG Sound Suite 產品不相容。
- 在智能手機上安裝並運行 **LG ThinQ 應用程式**，然後註冊 LG Sound Suite 產品。
- 若 soundbar 的麥克風處於關閉狀態，則無法使用 Dolby Atmos FLEXCONNECT 校準功能。將 soundbar 背面的 **MIC（麥克風）**開關撥至開啟位置。（ **關** > **開**）
- 麥克風僅用於音訊功能，不會收集用戶的聲音。

1. 打開所有您想要搭配 Dolby Atmos FLEXCONNECT 功能使用的 LG Sound Suite 產品。
2. 在 **LG ThinQ 應用程式**中，選擇 **Dolby Atmos FLEXCONNECT (Dolby Atmos FLEXCONNECT)** 功能。
3. 選擇 [Edit Group]（編輯群組）。
4. 將顯示支援 Dolby Atmos FLEXCONNECT 的產品清單。選擇您想要連接的產品，然後選擇 [Save]（保存）。

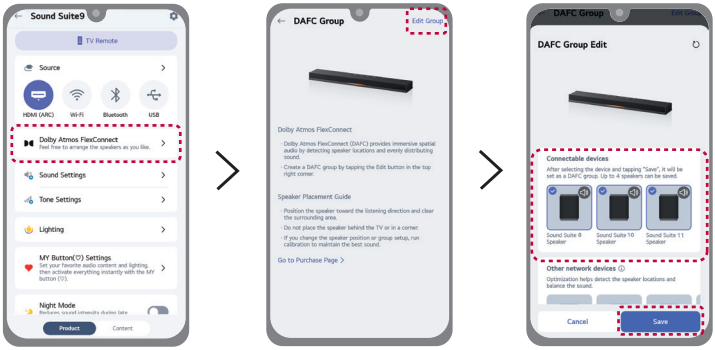

❺ 設定 LG Sound Suite soundbar 與聽音位置之間的距離，然後選擇 [Next]（下一個），並按照 **LG ThinQ 應用程式**中的提示操作。

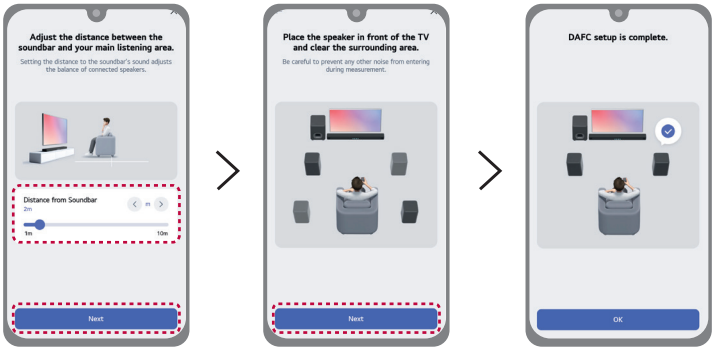

註

- 使用 Dolby Atmos FLEXCONNECT 功能時，LG Sound Suite 喇叭僅**電源** ⏻ 和**音源** ⊖ 按鈕可正常使用。
- 使用 Dolby Atmos FLEXCONNECT 功能時，請根據需要調節電視或 soundbar 的音量。
- 當喇叭的 Dolby Atmos FLEXCONNECT 連接不穩定時，指示燈中心將亮起白色。檢查 Dolby Atmos FLEXCONNECT 連接狀態。

配置 Dolby Atmos FLEXCONNECT 分組 (Soundbar)

在智能手機上運行 **LG ThinQ 應用程式**。選擇帶有喇叭佈局的圖像，然後選擇 [Edit Group]（編輯群組）。按照 **LG ThinQ 應用程式**中的提示，勾選或取消勾選產品，即可在 Dolby Atmos FLEXCONNECT 設定中對其進行分組或取消分組。

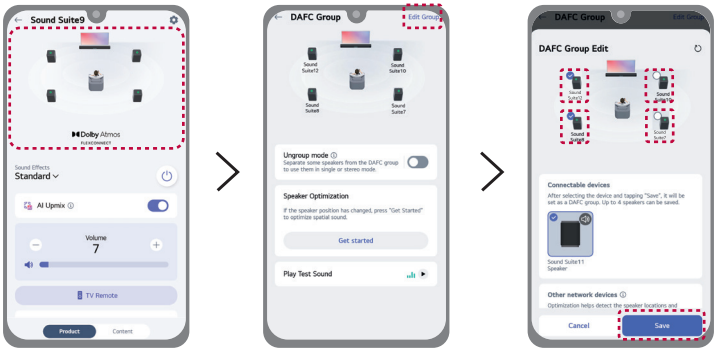

重設 Dolby Atmos FLEXCONNECT 校準 (Soundbar)

當更改喇叭擺放位置時，請重設 Dolby Atmos FLEXCONNECT 校準，以確保最佳音效表現。

選擇帶有喇叭佈局的圖像，然後在 [Speaker Optimization]（喇叭優化） 中選擇 [Get started]（開始使用），並按照 **LG ThinQ 應用程式**中的指引進行操作。

通過 LG 電視進行 Dolby Atmos FLEXCONNECT 設定

通過連接 LG Sound Suite 產品與搭載 Dolby Atmos FLEXCONNECT 功能的 LG 電視，完成 Dolby Atmos FLEXCONNECT (Dolby Atmos FLEXCONNECT) 的設定。

請先檢查以下事項。

- 要設定 Dolby Atmos FLEXCONNECT 功能，需使用 LG Sound Suite 產品。
- 其他製造商的搭載 Dolby Atmos FLEXCONNECT 功能的產品與LG Sound Suite 產品不相容。
- 若電視的麥克風處於關閉狀態，則無法使用 Dolby Atmos FLEXCONNECT 校準功能。請參照電視機說明書，確保電視的麥克風已開啟。
- 麥克風僅用於音訊功能，不會收集用戶的聲音。

1. 打開所有您想要搭配 Dolby Atmos FLEXCONNECT 功能使用的 LG Sound Suite 產品和電視。
2. LG Sound Suite 喇叭：反覆按下產品上的**音源** 按鈕，直至指示燈亮起白色，即可選中 **Dolby Atmos FLEXCONNECT** 模式。 稍後，指示燈將閃爍白光 30 分鐘。如果指示燈沒有閃爍白光，請按住產品上的**音源** 按鈕 2 秒以上。
   LG Sound Suite 重低音喇叭：檢查指示燈是否閃爍白光。如果指示燈沒有閃爍白光，請短按產品上的**按鈕**，指示燈將閃爍白光 30 分鐘。

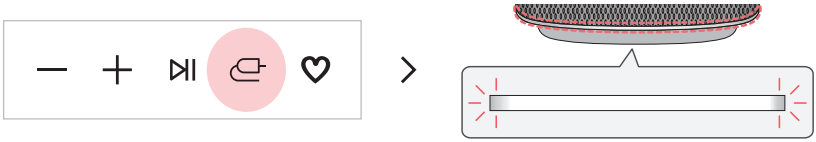

（LG Sound Suite 喇叭）

（LG Sound Suite 重低音喇叭）

3 在支援 Dolby Atmos FLEXCONNECT 的 LG 電視上，按下電視遙控器上的**設定** ⚙ 按鈕，然後依次選擇 [設定] ➞ [Sound Out]（音訊輸出） ➞ [Dolby Atmos FlexConnect] ➞ [Start Setting]（開始設定）。

4 選擇 LG Sound Suite 喇叭和重低音喇叭作為音訊輸出設備，然後按 [Confirm Group]（確認分組）.

5 按下 [Calibration]（校準）按鈕，並按照電視螢幕上的提示完成校準。然後，LG Sound Suite 產品將會輸出聲音。

6 當喇叭與電視成功連接後，原本在等待連接時指示燈閃爍白燈的 LG Sound Suite 喇叭或 LG Sound Suite 重低音喇叭，將變為常亮白燈。

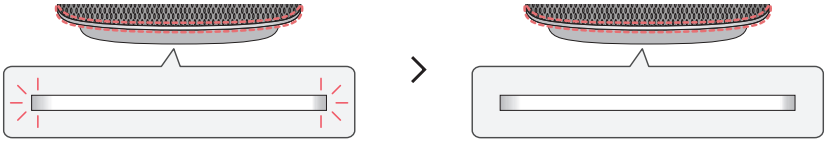

（LG Sound Suite 喇叭）

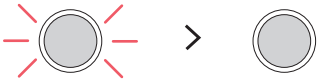

（LG Sound Suite 重低音喇叭）

註

- 使用 Dolby Atmos FLEXCONNECT 功能時，LG Sound Suite 喇叭僅**電源** ⏻ 和**音源** 按鈕可正常使用。
- 使用 Dolby Atmos FLEXCONNECT 功能時，請根據需要調節電視的音量。
- 如果喇叭的 Dolby Atmos FLEXCONNECT 連線不穩定，將會顯示以下訊息。檢查 Dolby Atmos FLEXCONNECT 連線狀態。
  - LG Sound Suite 喇叭：指示燈中間亮起白光。
  - LG Sound Suite 重低音喇叭：指示燈閃爍白光。
- 如果電視沒有檢測到本產品，請執行以下操作。
  - LG Sound Suite 喇叭：在 Dolby Atmos FLEXCONNECT 模式下，按住產品上的**音源** 按鈕 2 秒以上。
  - LG Sound Suite 重低音喇叭：短按產品上的**按鈕**。

Dolby Atmos FLEXCONNECT 連接組合

搭配 Soundbar 的組合方式

1 個喇叭（帶/不帶重低音喇叭）

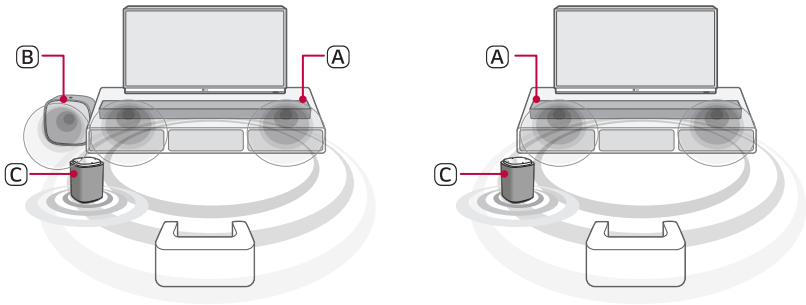

Ⓐ Soundbar (LG Sound Suite H7)
Ⓑ 重低音喇叭 (LG Sound Suite W7)
Ⓒ 喇叭 (LG Sound Suite M7)

2 個喇叭（帶/不帶重低音喇叭）

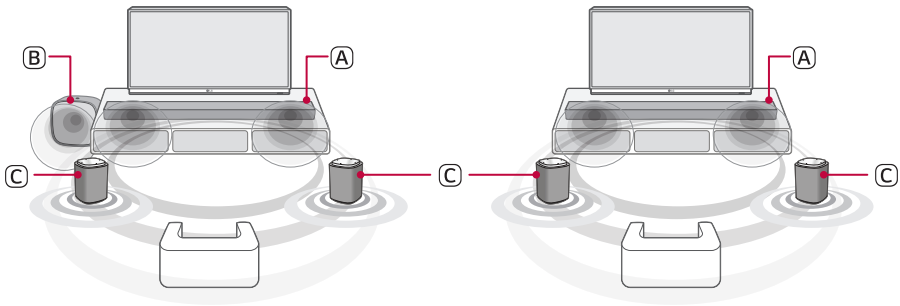

Ⓐ Soundbar (LG Sound Suite H7)
Ⓑ 重低音喇叭 (LG Sound Suite W7)
Ⓒ 喇叭（LG Sound Suite M7 或 M5）

3 個喇叭（帶/不帶重低音喇叭）

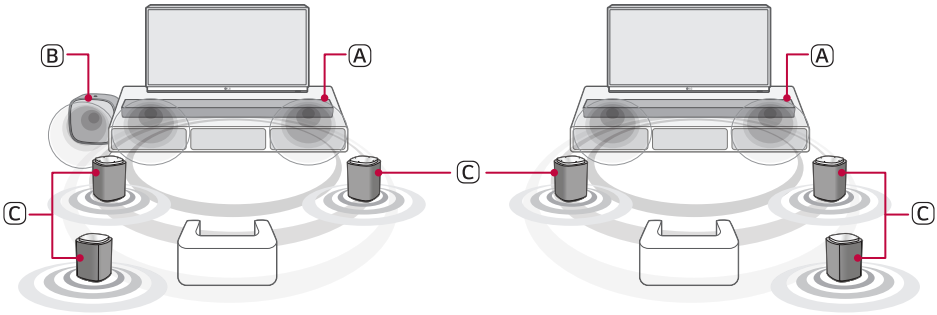

Ⓐ Soundbar (LG Sound Suite H7)
Ⓑ 重低音喇叭 (LG Sound Suite W7)
Ⓒ 喇叭（LG Sound Suite M7 或 M5）

4 個喇叭（帶/不帶重低音喇叭）

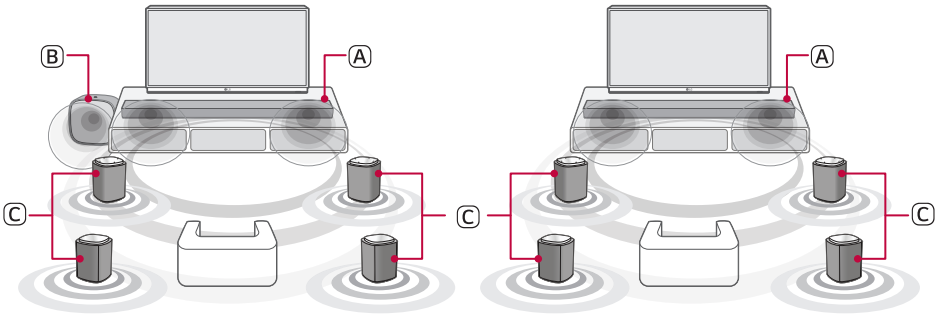

Ⓐ Soundbar (LG Sound Suite H7)
Ⓑ 重低音喇叭 (LG Sound Suite W7)
Ⓒ 喇叭（LG Sound Suite M7 或 M5）

註

您最多可以將 2 個同型號的 LG Sound Suite 重低音喇叭連接至 LG Sound Suite Soundbar。

搭配電視的組合方式

1 個喇叭（帶/不帶重低音喇叭）

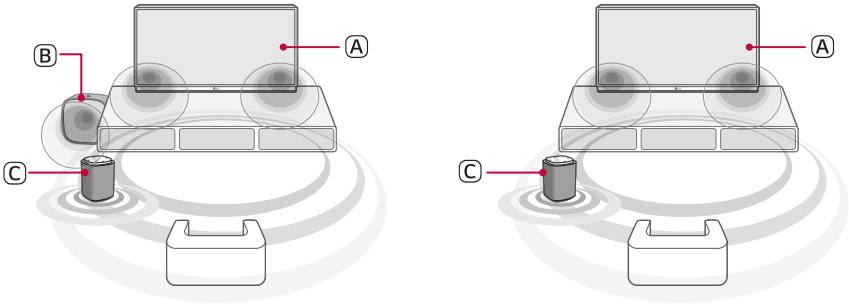

Ⓐ 配備 Dolby Atmos FLEXCONNECT 的 LG 電視
Ⓑ 重低音喇叭 (LG Sound Suite W7)
Ⓒ 喇叭 (LG Sound Suite M7)

2 個喇叭（帶/不帶重低音喇叭）

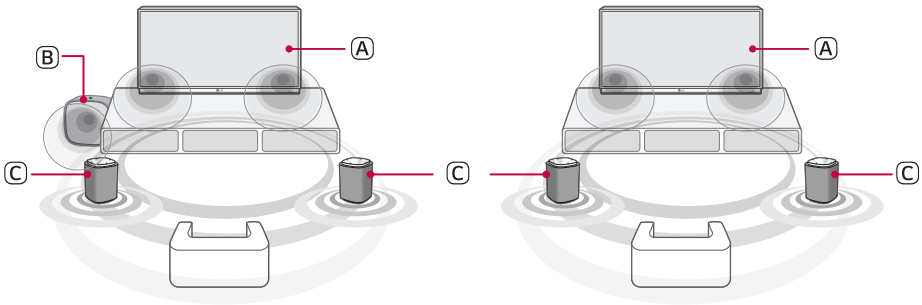

Ⓐ 配備 Dolby Atmos FLEXCONNECT 的 LG 電視
Ⓑ 重低音喇叭 (LG Sound Suite W7)
Ⓒ 喇叭（LG Sound Suite M7 或 M5）

3 個喇叭（帶/不帶重低音喇叭）

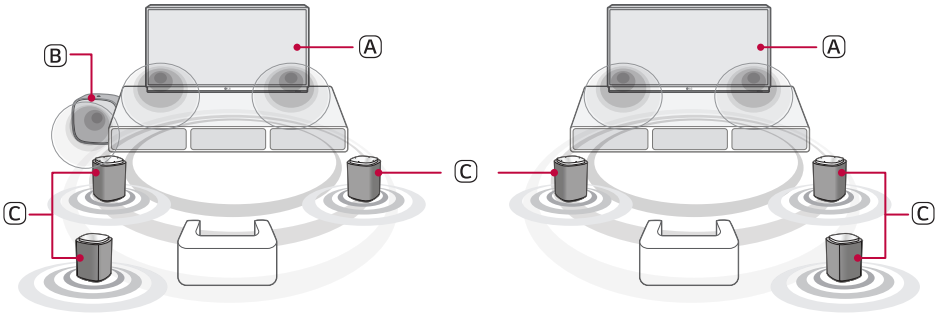

Ⓐ 配備 Dolby Atmos FLEXCONNECT 的 LG 電視
Ⓑ 重低音喇叭 (LG Sound Suite W7)
Ⓒ 喇叭（LG Sound Suite M7 或 M5）

4 個喇叭

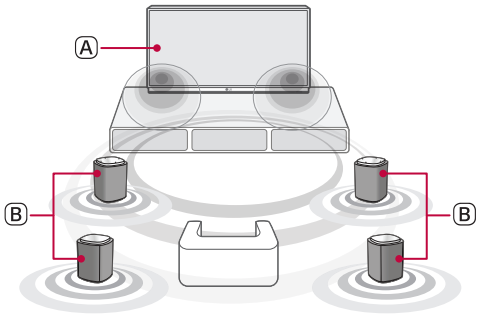

Ⓐ 配備 Dolby Atmos FLEXCONNECT 的 LG 電視
Ⓑ 喇叭（LG Sound Suite M7 或 M5）

掃描下方二維碼，獲取 LG Sound Suite 產品搭配 Dolby Atmos FLEXCONNECT 功能使用的更多相關資訊。

安全注意事項

安全與法規

注意

有觸電的危險
請勿開啟

注意：為減低觸電風險、切勿拆開本機前蓋（或後蓋）播放器內並無使用者可自行修理的部份如需維修,請聯絡合資格的技術人員。

等邊三角形內帶閃電箭頭的符號用以提醒使用者：產品內部含有未經絕緣的危險電壓,其強度可能會使人觸電。

等邊三角形內帶感嘆號的符號用以提醒使用者：產品隨附的資料中包含重要的操作及維修（服務）指引。

警告：

- 為免引起火警或觸電意外,切勿將本產品暴露於雨水或潮濕位置。
- 切勿把本設備安裝在狹窄的空間,如書櫃或類似的地方。
- 本機內含磁石，可能會損害其他物件（如磁卡、心臟起搏器等）。

注意：

- 切勿阻塞任何通風口。請依照生產商指示安裝。 機櫃中的插槽和開口用於通風並確保產品的可靠運行以及防止產品過熱。禁止將產品放在床、沙發、地毯或其他類似表面上，從而堵塞開口。除非提供適當的通風或遵守製造商的說明，否則不得將本產品放置在書架或機架等內置安裝中。
- 切勿把本機暴露於有水（滴水或濺水）的地方,且不應將注滿液體的物體（如花瓶）於置在本機上。
- 切勿在本機上放置任何明火源，例如點燃的蠟燭。
- 為免引起火災或觸電意外，必須由合資格人士拆開本機。
- 切勿將本機置於供熱設備附近，或者直接曝露於陽光、潮濕或會受到機械性衝擊之處。
- 請勿將本機放置於不穩定的地方，例如高層架上。因為聲音的振動可能會造成本機跌落。
- 切勿在這項產品附近使用高電壓產品（如電蚊拍）。這項產品可能會因電擊而發生故障。

- 如欲了解安全標記信息包括產品標識和電源額定值，請參閱產品底部或其他表面上的主標籤。
- 小心確保孩童沒有把手或其他物件放入*揚聲器管之中。
  - * 揚聲器管：在揚聲器箱上的強勁低音孔。（外殼）

有關電源線的注意事項

請將本電器安裝在可輕易拔出及插入電源插頭之處。 如本電器著火或發生故障，請迅速拔出插頭。

查閱本使用者手冊的規格頁以確定電流要求。

請勿超出牆壁插座的負荷。超出負荷的牆壁插座、鬆動或損壞的牆壁插座、延長線、磨損的電源線或損壞或破裂的電線絕緣都會產生危險。任何這些情況都可能導致觸電或火災。請定期檢查裝置的電源線，如果其外觀顯示損壞或老化，請拔下電源線，停止使用裝置，並請授權維修中心使用精確的更換部件更換電線。

保護電源線不受物理或機械濫用的影響，如扭曲、扭結、擠壓、關門的擠壓或被踩踏。請特別注意插頭、牆壁插座以及電源線離開裝置的位置。

符號

~ : 交流電 (AC)。

⎓ : 直流電 (DC)。

⧈ : 此為 II 類設備。

⏻ : 待機電源狀態。

❙ : 電源已開啟。

ϟ : 危險電壓。

防止產品誤用

為防止產品遭到誤用，請務必已確認了以下內容。

安裝產品注意事項

- 請勿將產品安裝在不穩定或震動的地方，例如搖晃的層架或傾斜的表面上。將產品安裝在堅固且水平表面上。
  - 否則，產品可能會跌落或側翻，從而導致受傷。
  - 如果將產品安裝在不穩定的表面上，產品可能無法正常運作。
- 如果將產品安裝在家具或層架上，請確保產品底部的前部沒有超出範圍。始終使用適合產品尺寸的傢俱或架子。
  - 否則，產品可能會失去平衡並跌落，從而導致人身傷害或產品損壞。
- 請將產品安裝在安全的地方。否則，兒童可能會撞到產品的邊緣而受傷。
- 將產品安裝在不受電磁干擾的地方，以便正常運作。
- 如果將產品安裝在不符合一般使用條件的地方，可能會出現意外的質量問題。因此，將產品安裝在此類地方前，請務必先聯絡服務中心。
- 請勿將產品存放在溫度過高（40 ℃ 以上）或過低（5 ℃ 以下）或濕度過高的地方。
- 避免暴露在陽光直射或高溫環境下，例如加熱器附近。請勿在產品附近使用或放置易燃噴霧劑或易燃物質。
  - 否則，可能存在爆炸或火災危險。
- 請勿將產品安裝在過於潮濕、灰塵或煙灰過多的地方。
  - 否則，可能會引致火災或觸電。
- 請勿將本產品安裝在通風不佳的狹窄空間內，例如書架內。請勿用台布或窗簾遮蓋本產品。
  - 否則，可能會導致產品溫度升高，從而引致故障或火災。
- 將產品的電源插頭插入可輕鬆接觸到的電源插座中。
  - 當產品發生火災或其他問題時，必須迅速拔下電源插頭。
- 請勿將多個產品同時連接到同一個電源插座。
  - 否則，可能會引起過熱，從而導致火災。

使用產品注意事項

- 請勿在產品運作時抬起或移動產品。
  - 否則，可能會導致故障。
- 移動產品時，請拔下電源線和連接到產品的所有電纜。
  - 否則，可能會引致火災或觸電。
- 如果有煙或有異味，請停止使用設備。在這種情況下，請立即關閉電源，拔下電源插頭並聯絡服務中心。
  - 在此狀態下使用本產品可能會導致火災或觸電。
- 請勿將金屬物件（例如硬幣、髮夾等）或易燃物件（例如紙張、火柴等）塞入本產品。請務必告知兒童切勿這樣做。
  - 否則，可能會導致故障。
- 如果外部物件被塞入本產品內，請拔下電源插頭並聯絡服務中心。
- 請勿將重物放在產品頂部。
  - 否則，可能會導致產品側翻或跌落，從而導致受傷。
- 請勿讓兒童攀爬或懸掛在本產品上。
  - 否則，產品可能會側翻或跌落，從而導致受傷。請務必告知兒童切勿這樣做。
- 雷雨天氣期間，請拔下電源插頭。
  - 否則，可能會導致火災。
- 請勿將裝盛液體的容器（例如花瓶、鍋具、化妝品或藥品等）放在產品頂部。
  - 否則，可能會因容器跌落而導致火災、觸電或受傷等。
- 請確保電源插頭連接牢固。請勿使用產品上標明的額定電壓以外的電壓。
  - 連接不穩固可能會導致火災。
- 當電源插頭連接至插座時，請勿將筷子等導體插入產品另一端的凹槽內。從插座上拔下電源插頭後，請勿立即觸摸電源插頭。
  - 否則，可能會導致觸電。
- 請確保接觸電源插頭的手是乾燥的。
  - 否則，可能會導致觸電。
- 移動或推動產品時，請勿手持產品電纜（如電源線等）。
  - 可能會導致電纜損壞，從而引致故障、火災或觸電。
- 拔下插入產品的電纜時，請務必握住電纜末端的連接器。請勿手握電纜線。
  - 否則，可能會導致受傷，或導致產品跌落而引致故障。
- 請勿將產品放在容易受熱的地方，例如加熱器附近。
  - 否則，可能會導致火災或故障。
- 請勿拆解、修理或改造本產品。
  - 否則，可能會導致故障，從而引致火災、觸電或受傷。
- 請將塑膠包裝放在幼兒無法觸及的地方。
  - 否則，幼兒可能會因塑膠包裝而窒息。
- 請勿將物品跌落在產品上或撞擊產品。請將產品遠離有強烈振動或磁鐵的地方。
- 請勿損壞、改裝、彎曲、扭曲或加熱電源線。
  - 否則，可能會損壞電源線，從而導致火災或觸電。

- 如果長時間不使用本產品（例如出門在外），請從電源插座上拔下電源線。
  - 如果灰塵堆積，可能會導致發熱，從而發生短路而引致觸電或火災。
- 請勿將廢電池與普通垃圾一起處理。請分開處理它們。
  - 否則，可能存在爆炸或火災危險。
- 請勿在本產品周圍使用高電壓產品。（例如：電蚊拍）
  - 此產品可能因觸電而引致機件故障。
- 從插座上拔下電源插頭後，請勿立即觸摸電源插頭。
  - 否則，可能會導致觸電。
- 將電源插頭連接至接地插座或電源延長線。（這不適用於沒有接地線的產品。）
  - 否則，可能會發生短路而引致故障或觸電。
- 如果產品配備通風口，長時間開啟產品可能會導致通風口變熱。請勿觸摸發熱的通風口。發熱並非產品故障，亦不會導致任何故障。因此，您可以放心使用本產品。
- 請勿損壞電源線、AC 適配器或電源插頭。請勿將重物放在電源線或 AC 適配器上。
  - 否則，可能會引致火災或觸電。
- 如果電源插頭的插腳、AC 適配器或電源插座上有灰塵、污垢等，請徹底擦拭乾淨。
  - 否則，可能會導致火災。
- 對於需使用電源線或 AC 適配器的產品，請僅使用 LG Electronics 提供的原裝電源線和 AC 適配器。
  - 否則，可能會引致火災或觸電。
- 使用頭戴式耳機或耳塞時，請勿將音量調得太大或長時間使用。[僅適用於支援頭戴式耳機或耳塞的型號]
  - 否則，可能會對聽力產生負面影響。
- 該產品的軟體可以更新。更新軟件時，請勿關閉產品電源。更新完成後，產品電源會自動關閉。
  - 如果在更新軟件時關閉產品電源，可能會導致產品故障。

以下內容僅適用於配備遙控器的型號

- 請勿讓兒童使用遙控器。請將遙控器放在幼兒無法觸及的地方。
- 請勿讓兒童將遙控器放入口中。請勿讓兒童誤吞遙控器蓋或電池。如果發現兒童誤吞，請立即諮詢醫生。
- 請注意，兒童可能會踩到遙控器蓋而受傷。
- 請移除產品與遙控器之間的障礙物，以便順暢操作遙控器。

以下內容僅適用於使用光碟的型號

- 請勿將手伸入或強行拉開光碟機。
- 請勿讓兒童將手伸入光碟機。

以下內容僅適用於可觀看影片的型號

- 當睡眠不足或飲酒後，請勿觀看 3D 影片。
  - 部分 3D 影片可能會令觀看者感到驚訝或興奮。
- 如果在觀看影片時出現以下症狀，請立即停止觀看並休息。
  - 如果症狀持續出現，請諮詢醫生。暈眩、眼睛或面部有灼燒感、無意識動作、痙攣、意識模糊、困惑、意識錯亂、噁心。
- 當觀看影片或遊戲的特定圖片，或影片中出現特定團或閃爍燈光時，可能會導致出現癲癇發作等症狀。如果你或你的親屬有癲癇或癲癇病史，請在觀看影片前諮詢醫生意見。
- 觀看 3D 影片時，請移走身邊易碎或可能導致受傷的物品。
  - 如果你將 3D 影片內容誤以為真，或突然移動你的身體，你或你身邊的親屬可能會受傷，或者導致你附近的物品損壞。

清潔產品注意事項

- 清潔產品時，請勿將水直接噴到產品上。
  - 否則，可能會引致火災或觸電。
- 清潔產品時，請務必先拔下電源線，然後用乾布輕輕擦拭產品表面。清潔產品時，請勿使用化學物質或清潔劑。它們可能會損壞產品表面或使產品的油漆剝落（苯、酒精等）。

報告產品故障之前

疑難排解

如果在使用產品時出現以下問題，請進行幾項檢查，因為它們可能不是故障。

一般錯誤

問題	解決方案
產品無法正常運作	• 拔下產品的電源線和任何外接裝置（如電視或 soundbar）的插頭，然後將它們重新插入。 • 重設產品後，再次連接智能手機和無線網絡。（➞ 請參閱「透過 LG ThinQ 應用程式與產品連接」）（請注意，此前的產品設定可能會丟失。）
電源無法開啟	• 電源線是否已正確插入插座？ - 將插頭正確連接到插座。
沒有聲音	• 音量是否設定為最小？ - 按下本產品上的**音量** ⊖⊕ 按鈕以調高音量。 - 如果使用便攜式裝置或 **Bluetooth** 裝置等外接裝置，則調節外接裝置的音量。 • 是否根據所連接的外接裝置選擇了正確的產品功能？ - 按下**音源** 按鈕，確認是否選擇了正確的功能。
USB 音訊沒有聲音	• 執行 **LG ThinQ 應用程式**，選擇第一個螢幕上的**設定** 幕上關閉 [Using USB Audio Class 2.0]（使用 USB Audio Class 2.0） 功能。（**開** > **關**）如要應用配置的設定，請按住**電源** 按鈕 3 秒以上，關閉產品，然後再次開機。
自動開關機功能失效	• 檢查和外接裝置（如便攜式裝置、**Bluetooth** 裝置）的連接。
產品無法識別 USB 儲存裝置	• 產品可能不支援 USB 儲存裝置的檔案格式。格式化 USB 儲存裝置並重新連接。格式化時，請參考產品支援的 USB 儲存裝置格式，然後選擇適當的檔案格式。（➞ 請參閱「連接到 USB 儲存裝置」）

Bluetooth 裝置無法配對	• 按 **Bluetooth** 裝置上的「設定」按鈕，然後確認 **Bluetooth** 功能是否已啟用。如果 **Bluetooth** 已啟用，請將其關閉再開啟，然後重試。 • 清除產品與 **Bluetooth** 裝置之間的一切障礙物。 • **Bluetooth** 配對（連接）可能無法正常運作，具體取決於 **Bluetooth** 裝置類型或周圍環境。

網絡連接錯誤

問題	解決方案
產品無法連接到 LG Soundbar 應用程式	• 當受其他使用無線電波的電器（如微波爐和醫療設備）干擾時，連接可能會不順暢。將產品安裝在距離其他家用電器 1 米的位置。 • 關閉無線路由器，然後重新開啟。 • 確認您的智能手機的無線網絡功能是否已開啟。您可以在智能手機的設定中查看無線網絡連接狀態。 • 確認產品和智能手機是否在同一無線網絡上。
產品未連接到無線網絡	• 您是否關閉了無線路由器然後再次開啟？ - 關閉產品，然後再次開啟。 • 您是否安裝了新的無線路由器？ - 您將需要重新配置產品的網絡設定。(➞ 請參閱「透過 LG ThinQ 應用程式與產品連接」） • 是否變更了無線路由器的設定？ - 如果路由器密碼包含一些特殊字元（例如` ' " + / \ ; : - _ ^ & () <>）或表情符號，則產品可能無法連接。設定密碼時建議使用英文字母和數字組合。 - 建議將無線路由器的安全類型設定為 WPA2。 • 拔下路由器，10 秒後再插入。然後，在網絡復原後嘗試連線。 • 變更路由器上的無線通道有助於減少無線乾擾。（以下介紹如何變更最常見路由器的無線通道。如需具體細節，請參閱路由器的使用說明書。） ① 在智能手機、電腦或 MAC 上輸入 IP 位址，或使用設定精靈 CD 登入路由器設定頁面。僅在路由器透過無線網絡或以太網線纜連線至網絡時，才能完成此操作。 ② 尋找無線設定頁面。如果您想連接的頻段的頻道設定為「自動」，請停用此選項並手動選擇固定頻道。 ③ 儲存設定，重新啟動無線路由器。 - 拔掉路由器上的電源線，等待 5 秒鐘，然後重新連接電源線。路由器完全通電後，再次嘗試連接。

應用程式錯誤

問題	解決方案
應用程式運作異常。	• 執行應用程式時是否出現錯誤？ - 確認裝置電源是否已開啟。 - 確認您要執行的應用程式是否支援智能手機的作業系統。您可以造訪應用程式製造商的網站以確認受支援的作業系統。 - 確認是否有最新版本的應用程式。在 Google Play 或 App Store 中搜尋應用程式，然後確認其旁邊是否有**更新**按鈕。如果不是最新版本，請輕觸**更新**按鈕。 • 若錯誤仍未解決，請嘗試使用另一部安裝了 **LG ThinQ 應用程式**的智能手機進行連接。
Google Cast 無法正常運作	• 如果 Google Cast 在安裝 soundbar 後無法正常運作，可在 **LG ThinQ 應用程式**中解決該問題。 ① 確保智能手機和喇叭連接到同一 Wi-Fi 網絡。 ② 安裝並啟動 **LG ThinQ 應用程式**。 ③ 啟動 **LG ThinQ 應用程式**後，按照以下步驟啟用 Google Cast 功能。 - 在主頁螢幕右上角輸入 **設定** ⚙ → 輸入「Google Cast 設定」 → 輸入「啟用」 → 按一下「同意」按鈕。
本產品可能不會在支援 Google Cast、AirPlay、Spotify 或 Tidal 的應用程式中顯示	• 如果產品透過 Dolby Atmos FLEXCONNECT 連接，或在立體聲模式下將其設定為「其他」裝置，則可能無法識別本產品。禁用這些模式。

無線連接中的問題

問題	解決方案
存在無線電干擾	• 請勿將產品安裝在金屬傢俱上。 • 在弱訊號區域，無線通訊可能無法正常運作。
Bluetooth 連接引致故障或發出噪音	• 使用 **Bluetooth** 時是否聽到噪音或出現故障？ - 請勿讓身體的任何部位接觸 **Bluetooth** 裝置或產品的收發器。 - 請勿將 **Bluetooth** 裝置安裝在牆壁上或隱蔽處。 - 清除產品與 **Bluetooth** 裝置之間的一切障礙物。 - 將 **Bluetooth** 裝置安裝在產品附近。 • 當 **Bluetooth** 裝置離產品太遠時，**Bluetooth** 可能會斷開連接或發生故障。 - 將 **Bluetooth** 裝置安裝在距離與產品使用相同頻率的裝置（如無線路由器、醫療設備和微波爐）1 米的位置。

常見問題解答

提供使用本產品時的常見問題解答及簡單的解決方案。

Q1. 產品無法正常連接 Wi-Fi。

A1.

如果產品無法連接 Wi-Fi，請嘗試以下方法:

- 重啟路由器，然後嘗試重新連接 Wi-Fi。
- 如果在路由器設定中啟用了頻段引導/智能連接/SSID 整合/MLO（多鏈路操作），請禁用這些功能。
- 為 2.4 GHz、5 GHz 以及 6 GHz 頻段設定獨立的 SSID（例如，Home_24、Home_5G、Home_6G）。
- 如果路由器上啟用了隱藏 SSID，請禁用此設定。
- 重置產品。（重置方法請見「重設產品」。）
- 通過 **LG ThinQ 應用程式**重新連接網絡。
- 確保智能手機和產品都連接到同一台路由器。

Q2. 我更換了路由器，但是產品無法連接。我該怎麼辦？

A2.

按照以下步驟，通過 **LG ThinQ 應用程式**重新連接網絡：

① 打開產品，檢查產品 LED/顯示器狀態是否正常。

② 關閉先前所用路由器的電源。

③ 將您的智能手機連接至新路由器。

④ 啟動 **LG ThinQ 應用程式**。如果產品卡片顯示裝置處於離線狀態，請點擊該卡片，選擇螢幕頂部的 **設定** ⚙ 按鈕，然後選擇「更改網絡」。

⑤ 按照應用程式中的指引輸入新的 SSID 和密碼，即可完成更改。

Q3. 該路由器是一款多頻段（2.4 GHz/5 GHz 或 2.4 GHz/5 GHz/6 GHz）路由器。為什麼信號很強，但連接不穩定？

A3.

如果路由器啟用了頻段引導/智能連接/SSID 整合/MLO（多鏈路操作）功能，那麼無論信號強度怎樣，設備都可能在 2.4 GHz ↔ 5 GHz ↔ 6 GHz 之間、節點之間或頻道之間自動切換，具體切換方式依據設定會有所不同。這可能造成以下問題：

- **開機時僅有 1 台或 2 台設備可連接，其餘設備無法連接。**
- **由於連接狀態不穩定，產品在 LG ThinQ 應用程式中顯示為離線狀態。**

建議設定：

- **路由器設定**
  - 如果在路由器設定中啟用了頻段引導/智能連接/SSID 整合/MLO（多鏈路操作），請禁用這些功能。
  - 將每個頻段分別設定為獨立的 SSID（例如：Home_24、Home_5G、Home_6G）。
  - 有關路由器設定，請參閱路由器說明書或聯繫製造商。
- **產品/智能手機連接**
  - H7/M7/M5/W7/ 電視必須全部使用相同的 SSID 和相同的頻段。

Q4. 我已成功將 LG Sound Suite 產品連接至 Wi-Fi，但在 LG ThinQ 應用程式中完成註冊後，產品顯示為離線狀態。

A4.

在這種情況下，產品顯示離線狀態可能為以下兩種情況：

情況 1) 家中有多台路由器使用相同 SSID

請檢查家中是否有兩台或以上的路由器使用相同 SSID。

如果多台路由器共用一個 SSID，您的智能手機可能會連接至產品並未註冊的路由器。此時，產品就可能顯示為離線狀態。

若要通過 **LG ThinQ 應用程式**解決這一問題，智能手機連接的路由器必須和本產品為同一台。請按照以下指南操作。

• 解決方案

建議使用獨立 SSID 來運行路由器。

① 為每個路由器設定不同的 SSID（例如：Home_Main、Home_Ext）。

② 將智能手機和產品都連接到同一台路由器。

情況 2) Wi-Fi 信號弱

• 解決方案

將路由器放置在更靠近智能手機和本產品的位置，確保它們連接到同一台信號最強的路由器。

嘗試上述方法後，若本產品仍無法正常工作，請重置連接設定後再使用。

• 解決方案

① 將智能手機放置到您想與 Sound Suite 產品連接的路由器附近。

② 關閉並重啟智能手機的 Wi-Fi 功能。

③ 智能手機將自動重新連接到本產品連接的那台路由器。

附錄

規格

一般資訊	
電源要求	請參閱主標籤。
耗電量	請參閱主標籤。
尺寸（寬 x 高 x 深）	**M7**：約 177.0 mm x 238.3 mm x 177.0 mm（包括底座） **M5**：約 152.0 mm x 199.3 mm x 152.0 mm（包括底座）
工作溫度範圍	5 ℃ - 40 ℃
工作濕度範圍	5 % - 80 % 相對濕度
匯流排電源供應 (USB)	5 V ⎓ 500 mA (Type-C)
可用的數碼輸入音訊抽樣頻率	32 kHz、44.1 kHz、48 kHz、88.2 kHz、96 kHz、176.4 kHz、192 kHz
可用的數碼輸入音訊格式	杜比全景声，PCM

輸入/輸出	
USB	5 V（Type C、USB 端子）× 1

M7 : 擴音器（RMS 輸出）	
總計	100 W RMS
正面	20 W RMS×2（阻抗：4 Ω, THD 10 %）
頂部（頂部）	30 W RMS（阻抗：4 Ω, THD 10 %）
低音喇叭	30 W RMS（阻抗：4 Ω, THD 10 %）

M5 : 擴音器（RMS 輸出）	
總計	60 W RMS
正面	10 W RMS（阻抗：4 Ω, THD 10 %）
頂部（頂部）	20 W RMS（阻抗：4 Ω, THD 10 %）
低音喇叭	30 W RMS（阻抗：4 Ω, THD 10 %）

系統	
無線區域網（互聯網天線）	與 802.11a/b/g/n/ac/ax Wi-Fi 網絡相容

• 實際特徵、功能及其他產品規格或會不同，且可能會有變動，恕不另行通知。

註冊商標和許可

所有商標及商品名稱均為其各自擁有者的財產。

Dolby Atmos

FLEXCONNECT

Dolby、Dolby Atmos 和 double-D 徽標為 Dolby Laboratories Licensing Corporation 的註冊商標。經杜比實驗室許可製造。未公佈的機密作品。杜比實驗室版權所有 © 2012 – 2024。版權所有。

Bluetooth®

Bluetooth® 文字標記和徽標是 **Bluetooth** SIG, Inc. 擁有的註冊商標，LG Electronics 對此等徽標的任何使用均已獲得授權。

其他商標及商品名稱均為其各自的擁有者所有。

網絡服務須知

第三方提供的所有資訊、資料、文件、通訊、下載、檔案、文字、圖像、照片、圖形、影片、網絡廣播、出版物、工具、資源、軟件、代碼、程式、小應用程式、小工具、應用程式、產品和任何其他內容（「內容」）以及服務和產品（「服務」），均是由其服務提供商全權負責提供。

不限制這些內容和服務任何一項或全部之保留、刪除或暫停，使用和存取服務提供商透過 LG Electronics 產品所提供的內容和服務可能隨時發生變更，恕不另行通知。

如果您對內容和服務有任何要求或問題，可以參考服務提供商的網站以獲取最新資訊。LG Electronics 不負責與內容和服務相關的消費者服務，也不承擔任何義務。有關內容和服務的任何問題或要求，應直接由各自的內容和服務提供商解決或滿足。

顯然，LG Electronics 不負責任何內容或服務，或任何內容或服務的任何更改、刪除或暫停，亦不對此類內容或服務的使用或存取進行任何證明或擔保。

注意：開放來源程式碼軟件

欲獲得 GPL、LGPL、MPL 及其他有義務公開包含本產品內容原始程式授權的源代碼，及存取所有提及授權條款及版權聲明，請瀏覽 https://opensource.lge.com。

LG Electronics 亦可於您寄送電子郵件至 opensource@lge.com 提出請求時，在收取涵蓋該等發佈成本的費用後提供開放原始程式碼。

該產品最後一次出貨的三年內，任何收到此資訊的人可享此優惠。

處理產品

運送產品時

請保存原始的運輸紙箱和包裝材料。如果您需要運輸產品，為了獲得最大程度的保護，請重新包裝產品，因為它最初是在工廠包裝的。

保持外表面清潔

- 請勿在產品附近使用揮發性液體，例如殺蟲噴霧劑。
- 強壓擦拭可能會損壞表面。
- 請勿讓橡膠或塑膠產品長時間接觸本產品。

清潔產品

如需清潔產品，請使用柔軟的乾布。如果表面非常髒，請用溫和的清潔劑溶液蘸濕的軟布輕輕擦拭。請勿使用酒精、汽油或稀釋劑等強溶劑，否則可能會損壞產品表面。

LG