BRUKERHÅNDBOK

LED LCD-SKJERM

(LED-skjerm*)

* LED-skjermen fra LG har LCD-skjerm med LED-baklys.
Les denne håndboken nøye før settet tas i bruk, og ta vare på denne informasjonen for fremtidig bruk.

38WQ75C

www.lg.com

Copyright © 2021 LG Electronics Inc. Med enerett.

NORSK

INNHOLDSFORTEGNELSE

LISENS 2

MELDING MED INFORMASJON OM PROGRAMVARE MED ÅPEN KILDEKODE 3

MONTERING OG KLARGJØRING 3

BRUKE SKJERMEN 9

BRUKERINNSTILLINGER 11

FEILSØKING 23

PRODUKTSPESIFIKASJON 25

LISENS

Hver modell har forskjellige lisenser. Gå til *www.lg.com* hvis du vil ha mer lisensinformasjon.

Uttrykkene HDMI og HDMI High-Definition Multimedia Interface, og HDMI-logoen, er varemerker eller registrerte varemerker som tilhører HDMI Licensing Administrator, Inc. i USA og andre land.

VESA, VESA logo, DisplayPort Compliance Logo og DisplayPort Compliance Logo for dual-mode kilde er alle registrerte varemerker for Video Electronics Standards Association.

MELDING MED INFORMASJON OM PROGRAMVARE MED ÅPEN KILDEKODE

Besøk *https://opensource.lge.com* for å motta kildekoden under GPL, LGPL, MPL og andre lisenser for åpen kildekode med krav om å offentliggjøre kildekode, som dette produktet inneholder, og for å få tilgang til alle lisensvilkår, notiser om opphavsrett og andre relevante dokumenter det er henvist til.

LG Electronics vil også gi deg åpen kildekode på CD-ROM mot å få dekket distribusjonskostnadene (som utgifter til medier, frakt og ekspedisjon). Send en forespørsel til *opensource@lge.com*.

Tilbudet er gyldig for enhver som innehar denne informasjonen i tre år etter vår siste forsendelse av dette produktet.

MONTERING OG KLARGJØRING

ADVARSEL

- Bruk alltid originale LG-komponenter for å sikre sikkerhet og produktytelse.
- Produktgarantien dekker ikke materielle skader eller personskader som skyldes bruk av uautoriserte komponenter.
- Vi anbefaler at du bruker komponentene som følger med.
- Hvis du bruker kabler som ikke er sertifisert av LG, kan det hende at bildet ikke vises, eller det kan være støy på bildet.
- Illustrasjonene i dette dokumentet viser typiske fremgangsmåter og kan avvike fra det faktiske produktet.
- Ikke påfør fremmede stoffer (oljer, smøremiddel osv.) på skruedelene når du setter sammen produktet. (Dette kan skade produktet.)
- Hvis du strammer skruene for hardt, kan det skade skjermen. Slike skader dekkes ikke av produktgarantien.
- Du må ikke bære skjermen opp-ned kun ved å holde i stativsokkelen. Dette kan føre til at skjermen faller ned fra sokkelen, noe som kan forårsake personskade.
- Du må ikke berøre selve skjermflaten når du løfter eller flytter skjermen. Trykk mot skjermflaten kan gi skader på skjermen.

MERK

- Det kan hende at produktene ser annerledes ut enn på disse illustrasjonene.
- Alt av produktinformasjon og -spesifikasjoner i denne håndboken kan endres uten forvarsel for å forbedre produktets ytelse.
- Hvis du vil kjøpe tilleggsutstyr, kan du besøke en elektronikkforhandler eller en nettbutikk, eller kontakte forhandleren du kjøpte produktet fra.
- Strømledningen som følger med, kan være annerledes enn det som er angitt her, avhengig av regionen.

Støttede drivere og programvare

Du kan laste ned og installere den nyeste versjonen fra CD-en som følger med, eller fra LGEs nettsted (*www.lg.com*).

Drivere og programvare	Installasjonsprioritet
Skjermdriver	Anbefalt
OnScreen Control	Anbefalt
Dual Controller	Valgfri

Beskrivelse av produkt og knapper

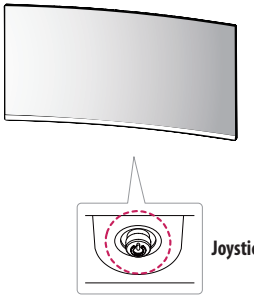

Slik bruker du joystick-knappen

Skjermfunksjonene kontrolleres enkelt ved å trykke på styrespakknappen eller ved å bevege den sideveis eller opp/ned med fingeren.

Grunnleggende funksjoner

	⏻	**Slå på**	Skjermen slås på ved å trykke én gang på joystick-knappen med fingeren.
		Slå av	Skjermen slås av ved å trykke på og holde inne styrespak-knappen med fingeren i mer enn 3 sekunder.
	◀/▶	**Lydstyrkeregulering**	Du kan regulere lydstyrken ved å bevege joystick-knappen sidelengs.

MERK

- Joystick-knappen finnes nederst på skjermen.

Løfte og flytte på skjermen

Hvis skjermen skal løftes eller flyttes, må du følge disse instruksjonene for å unngå riper eller skader på skjermen, og for å sikre trygg transport uavhengig av form og størrelse.

- Plasserer skjermen i esken eller emballasjen den ble levert i, før du prøver å flytte den.
- Før du flytter eller løfter skjermen, må du koble fra strømledningen og alle andre kabler.
- Ta et godt tak under og på siden av skjermen. Ikke hold i selve panelet.
- Når du holder skjermen, skal skjermen vende bort fra deg, slik at den ikke ripes opp.
- Skjermen må ikke utsettes for støt eller for mye vibrering under transport.
- Hold skjermen i stående posisjon når du flytter den. Legg den aldri på siden eller i vinkel.

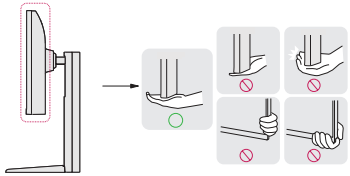

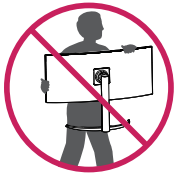

ADVARSEL

- Unngå å ta på skjermen så langt det er mulig.
  - Dette kan forårsake skader på skjermen eller bildepikslene.
- Hvis du bruker skjermen uten stativsokkelen, kan bruk av joystick-knappen nederst på skjermen føre til at skjermen blir ustabil og velter. Dette kan igjen føre til skade på skjermen eller personer. Dette kan i tillegg føre til at joystick-knappen ikke fungerer.

Montering på bord

- Løft skjermen og sett den på bordet i stående stilling. Plasser den minst 100 mm fra veggen for å sikre tilstrekkelig ventilasjon.

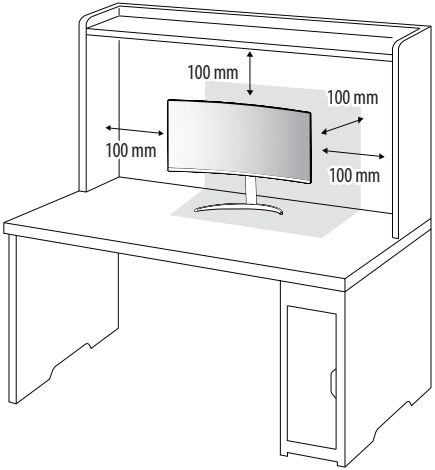

ADVARSEL

- Koble fra strømledningen før du flytter eller monterer skjermen. Du kan få elektrisk støt.
- Ikke bruk noe annet enn strømkabelen som leveres med produktet, og koble den til en jordet stikkontakt.
- Kontakt den lokale forhandleren eller din nærmeste elektronikkforhandler hvis du trenger en annen strømkabel.

Justere høyden på stativet

1 Plasser skjermen som er montert på stativsokkelen, i oppreist posisjon.

2 Håndter skjermen med begge hender for sikkerhets skyld.

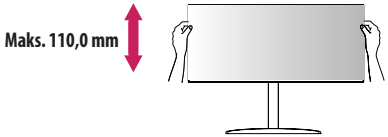

ADVARSEL

- Når du justerer skjermhøyden, må du ikke legge hånden på stativet, slik at du unngår å skade fingrene.

Justere vinkelen

1 Plasser skjermen som er montert på stativsokkelen, i oppreist posisjon.

2 Juster vinkelen på skjermen.

Vinkelen på skjermen kan justeres fremover eller bakover fra –5° til 20° for å få en behagelig bruksopplevelse.

ADVARSEL

- Hold skjermen som vist på illustrasjonen nedenfor, slik at du unngår å skade fingrene når du justerer skjermen.
- Vær forsiktig så du ikke tar eller trykker på skjermflaten når du justerer vinkelen på skjermen.

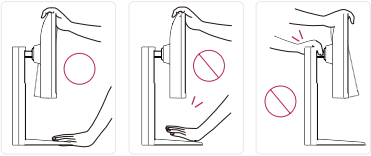

MERK

- Den venstre eller høyre side av skjermen hodet kan være litt rotert opp eller ned (opp til 3 °). Juster det horisontale nivå av skjermen hodet.

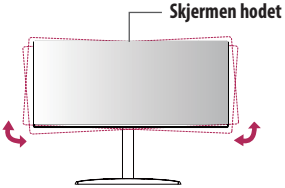

Bruke Kensington-låsen

Kontakten for Kensington-sikkerhetssystemet finner du på undersiden av skjermen.

Hvis du vil ha mer informasjon om montering og bruk, kan du se brukerveiledningen for Kensington-låsen eller gå til nettstedet *http://www.kensington.com*.

Fest skjermen til et bord ved hjelp av Kensington-sikkerhetssystemet.

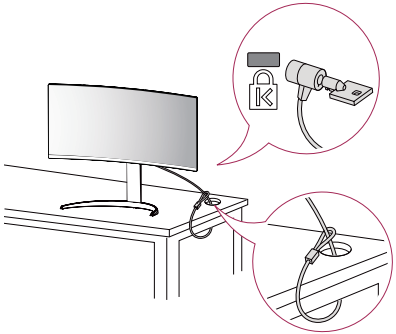

MERK

- Kensington-sikkerhetssystemet er tilleggsutstyr. Tilleggsutstyr er tilgjengelig fra de fleste elektronikkforhandlere.

Montere veggmonteringsplaten

Denne skjermen oppfyller spesifikasjonene for veggmonteringsplaten eller andre kompatible enheter.

MERK

- Veggmonteringsplaten selges separat.
- Hvis du vil ha mer informasjon om montering, kan du se monteringsveiledningen for veggmonteringsplaten.
- Ikke bruk for mye kraft når du monterer veggmonteringsplaten, da det kan skade skjermen.
- Fjern stativet før du monterer skjermen på et veggfeste ved å gjennomføre stativfestingen i motsatt rekkefølge.

Installering på vegg

Installer monitoren minst 100 mm fra veggen, og la det være ca. 100 mm ledig plass på hver side av skjermen for å sikre tilstrekkelig ventilasjon. Du kan skaffe detaljerte installeringsinstruksjoner hos din lokale forhandler. Du kan også slå opp i brukerhåndboken for å finne instruksjoner for montering av en veggbrakett med helning.

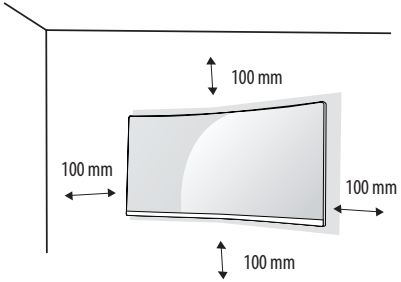

Hvis du skal montere skjermen på en vegg, må du feste en veggmonteringsbrakett (tilleggsutstyr) til baksiden av skjermen.

Sørg for at veggmonteringsbraketten er skikkelig festet til skjermen og veggen.

Veggmonteringssett (mm)	100 x 100
Standardskrue	M4 x L10
Antall skruer	4
Veggmonteringsplate (tilleggsutstyr)	LSW149 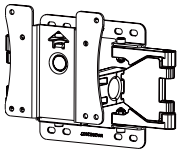

MERK

- Skruer som ikke oppfyller VESA-standarden, kan skade skjermen eller få den til å falle ned. LG Electronics kan ikke holdes ansvarlig for uhell relatert til skruer som ikke er standard.
- Veggmonteringssettet inneholder monteringsveiledning og alle nødvendige deler.
- Veggmonteringsbraketten er tilleggsutstyr. Tilleggsutstyr kan skaffes fra den lokale forhandleren.
- Lengden på skruene avhenger av veggmonteringsbraketten. Hvis du bruker skruer som er lengre enn standardlengden, kan det komme til å skade innsiden av produktet.
- Hvis du vil ha mer informasjon, kan du se brukerveiledningen for veggmonteringsbraketten.

ADVARSEL

- Koble fra strømledningen før du flytter eller monterer skjermen for å unngå elektrisk støt.
- Hvis du monterer skjermen i taket eller på en hellende vegg, kan den falle ned, noe som kan føre til personskade. Bruk et godkjent veggfeste fra LG og kontakt den lokale forhandleren eller kvalifisert personell.
- Hvis du strammer skruene for hardt, kan det skade skjermen. Slike skader dekkes ikke av produktgarantien.
- Bruk skruer og veggmonteringsbraketter som oppfyller kravene i VESA-standarden. Garantien dekker ikke eventuelle skader som skyldes bruk eller misbruk av komponenter som ikke er godkjente.
- Skruene som brukes, kan ikke være lenger enn 8 mm.

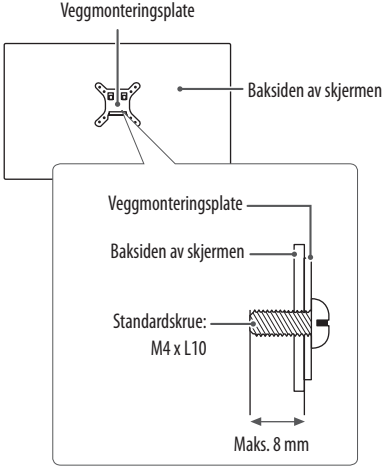

BRUKE SKJERMEN

- Illustrasjonene i denne brukerhåndboken kan avvike fra det faktiske produktet.

Trykk på styrespakknappen, gå til **Settings (Innstillinger)** → **Input (Inngang)**, og velg inngangsalternativet.

ADVARSEL

- Ikke trykk lenge på skjermen. Det kan føre til at bildet forvrenges.
- Ikke vis et stillbilde lenge på skjermen. Dette kan føre til at bildet "brennes fast". Bruk en PC-skjermsparer hvis det er mulig.
- Når du kobler strømkabelen til strømuttaket, må du bruke en jordet strømskinne eller et jordet strømuttak.
- Hvis du slår på skjermen på et sted med lav temperatur, kan den flimre. Dette er normalt.
- Noen ganger kan røde, grønne eller blå flekker vises på skjermen. Dette er normalt.

Koble til en PC

- Denne skjermen støtter *Plug and Play-funksjonalitet.

* Plug and Play: En funksjon som lar deg koble en enhet til datamaskinen uten å måtte endre konfigurasjoner eller installere manuelle drivere.

HDMI-tilkobling

Sender de digitale video- og lydsignalene fra PC-en til skjermen.

ADVARSEL

- Hvis du bruker en DVI til HDMI-kabel / DP (DisplayPort) til HDMI-kabel, kan kompatibilitetsproblemer oppstå.
- Bruk en sertifisert kabel merket med HDMI-logoen. Hvis du ikke bruker en sertifisert HDMI-kabel, er det mulig at skjermbildet ikke vises, eller at en tilkoblingsfeil oppstår.
- Anbefalte typer HDMI-kabler
  - Høyhastighets HDMI®/™-kabel
  - Høyhastighets HDMI®/™-kabel med Ethernet

DisplayPort-tilkobling

Sender de digitale video- og lydsignalene fra PC-en til skjermen.

MERK

- Avhengig av PC-ens DP-versjon (DisplayPort) er det ikke sikkert at det vises noe bilde eller høres noe lyd.
- Hvis du bruker et Mini DisplayPort-grafikkort for utdata, må du bruke en kabel av typen Mini DP til DP (Mini DisplayPort til DisplayPort) eller en type som støtter DisplayPort1.2 eller 1.4. (Selges separat)

Koble til AV-enheter

HDMI-tilkobling

HDMI overfører digitale video-og lydsignaler fra AV-enheten til skjermen.

MERK

- Hvis du bruker en DVI til HDMI-kabel / DP (DisplayPort) til HDMI-kabel, kan kompatibilitetsproblemer oppstå.
- Bruk en sertifisert kabel merket med HDMI-logoen. Hvis du ikke bruker en sertifisert HDMI-kabel, er det mulig at skjermbildet ikke vises, eller at en tilkoblingsfeil oppstår.
- Anbefalte typer HDMI-kabler
  - Høyhastighets HDMI®/™-kabel
  - Høyhastighets HDMI®/™-kabel med Ethernet

Koble til eksterne enheter

Hodetelefon-tilkobling

Koble til eksterne enheter via hodetelefoninngangen.

MERK

- Tilleggsutstyr selges separat.
- Hodetelefon- og høyttalerfunksjonene kan være begrenset avhengig av lydinnstillingene på PC-en og den eksterne enheten.
- Bruk av vinklet hodetelefonkontakt kan forårsake problemer ved tilkobling til skjermen. Det anbefales derfor å bruke hodetelefoner med rett kontakt.

Vinklet

Rett
(anbefalt)

BRUKERINNSTILLINGER

MERK

- Skjermens skjermbilde kan være litt annerledes enn det som vises i denne håndboken.

Aktivere hovedmenyen

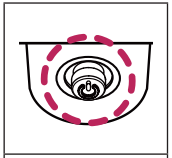

Joystick-knapp

1 Trykk på joystick-knappen nederst på skjermen.
2 Før joysticken opp/ned og mot venstre/høyre for å velge blant alternativene.
3 Trykk på joystick-knappen en gang til for å gå ut av hovedmenyen.

Knapp	Menystatus		Beskrivelse
	Hovedmeny deaktivert		Åpner hovedmenyen.
	Hovedmeny aktivert		Går ut av hovedmenyen. (Du slår av skjermen ved å holde knappen inne i mer enn 3 sekunder. Dette kan gjøres når som helst, også når OSD er på.)
	◄	**Hovedmeny deaktivert**	Brukes til å justere lydstyrken på skjermen.
		Hovedmeny aktivert	Åpner **Input (Inngang)**-funksjonene.
	►	**Hovedmeny deaktivert**	Brukes til å justere lydstyrken på skjermen.
		Hovedmeny aktivert	Åpner **Settings (Innstillinger)**-funksjonen.
	▲	**Hovedmeny deaktivert**	Viser informasjon om gjeldende inngang.
		Hovedmeny aktivert	Slår skjermen av.
	▼	**Hovedmeny deaktivert**	Viser informasjon om gjeldende inngang.
		Hovedmeny aktivert	Åpner funksjonen **Picture Mode (Bildemodus)**.

NORSK

Hovedmenyfunksjoner

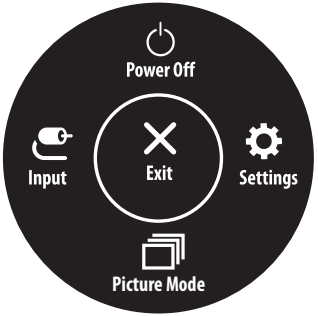

Hovedmeny	Beskrivelse
Input (Inngang)	Angir inndatamodus.
Power Off (Slå av)	Slår skjermen av.
Settings (Innstillinger)	Konfigurerer skjerminnstillingene.
Picture Mode (Bildemodus)	Angir bildemodus.
Exit (Avslutt)	Går ut av hovedmenyen.

Menyinnstillinger

1 Hvis du vil vise OSD-menyen, trykker du på joystick-knappen nederst på skjermen, og deretter går du til **Settings (Innstillinger)**.
2 Før joysticken opp/ned og mot venstre/høyre for å velge blant alternativene.
3 Hvis du vil gå tilbake til den øvre menyen eller stille inn andre menyobjekter, fører du joysticken til ◄ eller trykker på (⏻).
4 Hvis du vil gå ut av OSD-menyen, fører du joysticken vedvarende til ◄.

Quick Settings

Input

Picture

General

MERK

- : På
- : Av

Quick Settings

Settings (Innstillinger) > Quick Settings (Hurtiginnstillinger)	Beskrivelse	
Brightness (Lysstyrke)	Justerer lysstyrken på skjermen.	
Auto Brightness (Autolysstyrke)	Optimaliserer lysstyrken automatisk etter omgivelseslyset.	
Contrast (Kontrast)	Justerer kontrasten på skjermen.	
Volume (Volum)	Tilpasse innstillingene.	
	MERK • Du kan velge **Mute (Demp)** / **Unmute (Opphev demping)** ved å føre joystick-knappen til ▼ i menyen Volum.	
Color Temp (Fargetemperatur)	Velg din egen fargetemperatur.	
	Custom (Egendefinert)	Brukeren kan selv justere rødt, grønt og blått.
	Warm (Varm)	Stiller inn skjermfargen til en rødlig tone.
	Medium	Stiller inn skjermfargen mellom en rødlig og blåaktig tone.
	Cool (Kjølig)	Stiller inn skjermfargen til en blåaktig tone.
	Manual (Manuell)	Kan brukeren finjustere fargetemperaturen

Input (inngang)

Settings (Innstillinger) > Input (Inngang)	Beskrivelse	
Input List (Inngangsliste)	Velger inngangsmodus.	
Auto Input Switch	Når inngangsbryteren automatisk er satt til **On** (På), vil skjermen automatisk bytte til ny inngang når den er tilkoblet.	
	On (På)	Aktiverer **Auto Input Switch**.
	Off (Av)	Deaktiverer **Auto Input Switch**.
Aspect Ratio (Bredde-/ høydeforhold)	Justerer bredde-/høydeforhold for skjermen.	
	Full Wide (Full bredde)	Viser video i bredskjermformat uavhengig av videosignalinngang.
	Original (Originalformat)	Viser video i henhold til videoinnsignalets bredde-/høydeforhold.
PBP	Viser skjermbildene fra to inngangsmoduser på én skjerm.	
Main/Sub Screen Change (Bytte mellom hovedskjerm og underskjerm)	Bytter mellom hovedskjerm og underskjerm i **PBP**-modus.	
Main/ Sub Sound Change (Bytte mellom lyd på hovedskjerm og underskjerm)	Bytter mellom lyden på hovedskjermen og underskjermen i **PBP**-modus.	

[PBP]

Settings (Innstillinger) > Input (Inngang)	Beskrivelse				
Input List (Inngangsliste)	Viser skjermbildene fra to inngangsmoduser på én skjerm.				
	Main Input List (Hovedinngangsliste)	Se på tabellen nedenfor for mulige PBP-kombinasjoner.			
	Sub Input List (Underinngangsliste)				
	PBP-tilkobling		Underskjerm (høyre)		
			HDMI 1	HDMI 2	DisplayPort
	Hovedskjerm (venstre)	HDMI 1	-	○	○
		HDMI 2	○	-	○
		DisplayPort	○	○	-
Aspect Ratio (Bredde-/høydeforhold)	Justerer bredde-/høydeforhold for skjermen.				
	Main Aspect Ratio (Høyde/bredde-forhold for hovedskjerm)	Full Wide (Full bredde)	Viser video tilpasset PBP-skjermen uavhengig av inngående videosignal.		
		Original (Originalformat)	Viser videoen i størrelsesforholdet bestemt av videosignalet til PBP-skjermen.		
	Sub Aspect Ratio (Høyde/bredde-forhold for underskjerm)	Full Wide (Full bredde)	Viser video tilpasset PBP-skjermen uavhengig av inngående videosignal.		
		Original (Originalformat)	Viser videoen i størrelsesforholdet bestemt av videosignalet til PBP-skjermen.		
PBP	Du kan deaktivere funksjonen som viser bilder fra to inngangsmoduser samtidig på én skjerm.				
Main/Sub Screen Change (Bytte mellom hovedskjerm og underskjerm)	Bytter mellom hovedskjerm og underskjerm i **PBP**-modus.				
Main/ Sub Sound Change (Bytte mellom lyd på hovedskjerm og underskjerm)	Bytter mellom lyden på hovedskjermen og underskjermen i **PBP**-modus.				

Picture (Bilde)

MERK

- **Picture Mode (Bildemodus)** kan angis avhengig av inngangssignalet.

[Bildemodus på SDR (ikke HDR)-signal]

Settings (Innstillinger) > Picture (Bilde)	Beskrivelse	
Picture Mode (Bildemodus)	**Custom (Egendefinert)**	Gjør at brukeren kan justere alle elementene.
	Vivid (Levende)	Øker kontrast, lysstyrke og skarphet for å vise livaktige bilder.
	HDR Effect (HDR-effekt)	Optimerer skjermen for HDR (high dynamic range).
	Reader (Leser)	Optimerer skjermen for å lese dokumenter. Lysstyrken kan økes i OSD-menyen.
	Cinema (Kino)	Optimerer skjermen for å gi bedre visuelle effekter i videofilmer.
	FPS	Denne modusen er optimalisert for FPS-spill.
	RTS	Denne modusen er optimalisert for RTS-spill.
	Color Weakness (Svekket fargesyn)	Denne modusen er for brukere som ikke kan skille mellom rødt og grønt. Den gjør at brukere med svekket fargesyn lett kan skille mellom de to fargene.

[Bildemodus på HDR-signal]

Settings (Innstillinger) > Picture (Bilde)	Beskrivelse	
Picture Mode (Bildemodus)	**Custom (Egendefinert)**	Gjør at brukeren kan justere alle elementene.
	Vivid (Levende)	Optimerte skjermen for levende HDR-farger.
	Cinema (Kino)	Optimerer skjermen for HDR-video.
	FPS	Denne modusen er optimalisert for FPS-spill. Den er egnet for FPS-spill med svært mørke bilder.
	RTS	Denne modusen er optimalisert for RTS-spill.
	MERK • HDR-innhold kan vises på en ukorrekt måte avhengig av innstillinger i Windows 10/ mac. Sjekk HDR På/Av-innstillinger i Windows. • Når HDR-funksjonen er skrudd på, kan det hende tegn eller bildekvaliteten blir dårlig på grunn av ytelsen til grafikkortet. • Når HDR-funksjonen er skrudd på, kan det oppstå flimring eller sprekker i bildet når skjerminngangen endres eller strømmen skrus av eller på. Dette avhenger av ytelsen til grafikkortet.	

Settings (Innstillinger) > Picture (Bilde)	Beskrivelse		
Picture Adjust (Bildejustering)	**Brightness (Lysstyrke)**	Justerer lysstyrken på skjermen.	
	Auto Brightness (Autolysstyrke)	Optimaliserer lysstyrken automatisk etter omgivelseslyset.	
	Contrast (Kontrast)	Justerer kontrasten på skjermen.	
	Sharpness (Skarphet)	Justerer skarpheten på skjermen.	
	SUPER RESOLUTION+	**High (Høy)**	Optimaliserer skjermen for krystallklare bilder. Best for HD-videoer eller -spill.
		Middle (Middels)	Optimaliserer skjermen for komfortabel visning med bilder på det midtre nivået mellom de lave og høye modusene. Best for UCC eller SD-videoer.
		Low (Lav)	Optimaliserer skjermen for jevne og naturlige bilder. Best for stillbilder eller bilder med mindre bevegelse.
		Off (Av)	Bruker den vanligste innstillingen. Deaktiverer **SUPER RESOLUTION+**.
		MERK • Siden dette er en funksjon som gjør bilder med lav oppløsning skarpere, er det ikke anbefalt å bruke funksjonen for normal tekst eller ikoner på skrivebordet. Hvis du gjør det, kan det føre til unødvendig høy skarphet.	
	Black Level (Sortnivå)	Still inn avviksnivåene • Forskyvning: en referanse for videosignal. Dette er den mørkeste fargen som skjermen kan vise.	
		High (Høy)	Beholder det gjeldende kontrastforholdet til skjermen.
		Low (Lav)	Reduserer svartnivåene og hever hvitnivåene fra det gjeldende kontrastforholdet til skjermen.
	DFC	Justerer lysstyrken automatisk i samsvar med skjermen.	

Settings (Innstillinger) > Picture (Bilde)	Beskrivelse		
Game Adjust (Spilljustering)	Response Time (Svartid)	Angir svartid for bildene som vises, basert på skjermens hastighet. I vanlige omgivelser anbefaler vi at du bruker **Fast (Rask)**. Hvis du vil ha bilder i høy hastighet, anbefaler vi at du bruker **Faster (Raskere)**. Så fort **Raskere Modus** er valgt, kan **Problemer Med Bevegelsesskarphet** forekomme, avhengig av innholdet.	
		Faster (Raskere)	Innstiller responstiden til **Faster (Raskere)**.
		Fast (Rask)	Innstiller responstiden til **Fast (Rask)**.
		Normal	Innstiller responstiden til **Normal**.
		Off (Av)	Deaktiverer funksjonen.
	FreeSync	Gir sømløs og naturlige bilder ved å synkronisere den vertikale frekvensen til inngangssignalet med den for utgangssignalet. ⚠ **ADVARSEL** • Støttet Grensesnitt: Displayport,HDMI. • Støttede grafikkort: Et grafikkort som støtter AMDs FreeSync er nødvendig. • Støttet versjon: Sørg for å oppdatere grafikkort til den nyeste driveren. • For mer informasjon og krav, se AMD hjemmeside http://www.amd.com/FreeSync	
		On (På)	FreeSync-funksjonen på.
		Off (Av)	FreeSync fungere Av.
	Black Stabilizer (Svartstabilisator)	Du kan kontrollere den svarte kontrasten, slik at du kan se bedre i mørke bilder. Det er enkelt å skille gjenstander fra bakgrunnen på mørke spillskjermbilder.	

Settings (Innstillinger) > Picture (Bilde)	Beskrivelse		
Color Adjust (Fargejustering)	Gamma	Mode 1 (Modus 1), Mode 2 (Modus 2), Mode 3 (Modus 3)	Jo høyere verdien for gamma er, jo mørkere blir bildet. På samme måte blir bildet lysere jo mindre verdien for gamma er.
		Mode 4 (Modus 4)	Hvis du ikke trenger å justere gammainnstillingene, kan du velge **Mode 4 (Modus 4)**.
	Color Temp (Fargetemperatur)	Velg din egen fargetemperatur.	
		Custom (Egendefinert)	Brukeren kan selv justere rødt, grønt og blått.
		Warm (Varm)	Stiller inn skjermfargen til en rødlig tone.
		Medium	Stiller inn skjermfargen mellom en rødlig og blåaktig tone.
		Cool (Kjølig)	Stiller inn skjermfargen til en blåaktig tone.
		Manual (Manuell)	Kan brukeren finjustere fargetemperaturen
	Red (Rød)/Green (Grønn)/Blue (Blå)	Du kan tilpasse skjermfargen ved hjelp av røde, grønne og blå fargetoner.	
	Six Color (Seksfarget)	Kravene brukerne har til farger, oppfylles ved å justere fargetone og fargemetning for alle de seks fargene rød, grønn, blå, cyan, magenta og gul, og lagrer innstillingene.	
		Hue (Nyanse)	Justerer fargetonen på skjermen.
		Saturation (Metning)	Justerer fargemetningen av fargene på skjermen. Lavere verdi betyr mindre fargemetning og skarphet på fargene. Høyere verdi gir mer fargemetning og mørkere farger.
Picture Reset (Bildenullstilling)	Do you want to reset your picture settings? (Vil du nullstille bildeinnstillingene dine?)	Yes (Ja)	Går tilbake til standardinnstillinger.
		No (Nei)	Avbryt valget.

General (Generelt)

Settings (Innstillinger) > General (Generelt)	Beskrivelse	
Language (Språk)	Stiller inn menyskjermen til ønsket språk.	
SMART ENERGY SAVING	Spar energi ved å bruke algoritmen for luminanskompensasjon.	
	High (Høy)	Sparer energi ved hjelp av **SMART ENERGY SAVING**-funksjonen med høy effektivitet.
	Low (Lav)	Sparer energi ved hjelp av den laveffektive **SMART ENERGY SAVING**-funksjonen.
	Off (Av)	Deaktiverer funksjonen.
	MERK • Hvor mye energi man sparer, er avhengig av panelet og panelleverandørene. • Hvis du velger om **SMART ENERGY SAVING** skal være **High (Høy)** eller **Low (Lav)**, blir monitorens luminans lavere eller høyere, avhenging av kilden.	
Deep Sleep Mode (Dyp søvnmodus)	Når Deep Sleep Mode (Dyp søvnmodus) er aktivert, er strømforbruket reduseres mens skjermen er i standby.	
	[Mode 1] (Modus 1), **[Mode 2] (Modus 2)**	Aktiverer **Deep Sleep Mode (Dyp søvnmodus)**.
	Off (Av)	Deaktiverer **Deep Sleep Mode (Dyp søvnmodus)**.
	MERK • USB HUB -funksjoner fungerer ikke i ventemodus, Deep sleep Mode (Dyp søvnmodus) er [Mode 2] (Modus 2).	
Power LED (Strømindikator)	Slår strømindikatoren nederst på skjermen av eller på. **MERK** • Når funksjonen for strømindikator-LED er slått på, fungerer den slik: - På-modus: Hvitt - Dvalemodus (Standby-modus): Blinkende hvitt - Av-modus: Av	
Automatic Standby (Automatisk standby)	Funksjon som slår av skjermen automatisk når det ikke har vært bevegelser på skjermen i en bestemt periode. Du kan stille inn tid for funksjonen for automatisk avslåing. (**8 H (8 timer)**, **6 H (6 timer)**, **4 H (4 timer)** og **Off (Av)**)	

Settings (Innstillinger) > General (Generelt)	Beskrivelse		
DisplayPort Version	Angi **DisplayPort Version** til å være den samme versjonen som den tilkoblede eksterne enheten. (**1.4** og **1.2**) For å bruke HDR-funksjonen, angi den til **1.4**.		
HDMI Compatibility Mode	HDMI Compatibility Mode funksjonen kan gjenkjenne eldre utstyr som ikke støtter HDMI 2.0.		
	On (På)	Aktiverer **HDMI Compatibility Mode**.	
	Off (Av)	Deaktiverer **HDMI Compatibility Mode**.	
	MERK • Hvis den tilkoblede enheten ikke støtter HDMI Compatibility Mode, kan skjermen eller lyden ikke fungerer ordentlig. • Noen eldre grafikkort støtter ikke HDMI 2.0, men du kan velge HDMI 2.0 oppløsning i kontrollpanelet i vinduet. • Dette kan føre til at skjermen vises unormalt.		
Buzzer (Lydvarsler)	Med denne funksjonen kan du stille inn Buzzer (Lydvarsler) når du slår on (på) skjermen.		
	On (På)	Aktiverer skjermens **Buzzer (Lydvarsler)**.	
	Off (Av)	Deaktiverer skjermens **Buzzer (Lydvarsler)**.	
OSD Lock (OSD-lås)	Hindrer feil viktige innspill.		
	On (På)	Aktiverer **OSD Lock (OSD-lås)**.	
	Off (Av)	Deaktiverer **OSD Lock (OSD-lås)**.	
	MERK • Alle funksjoner er deaktivert unntatt Brightness(Lysstyrke), Auto Brightness (Autolysstyrke), Contrast (Kontrast), Volume(Volum), Input List(Inngangsliste), Auto Input Switch, Aspect Ratio(Bredde-/høydeforhold), PBP, OSD Lock (OSD-lås) og Information (Informasjon).		
Information (Informasjon)	Følgende informasjon vises på skjermen; **Total Power On Time (Total oppstartstid)**, **Resolution (Oppløsning)**.		
Reset to Initial Settings (Nullstill til opprinnelige innstillinger)	**Do you want to reset your settings? (Vil du nullstille innstillingene dine?)**	**Yes (Ja)**	Går tilbake til standardinnstillinger.
		No (Nei)	Avbryt valget.

FEILSØKING

Det vises ikke noe på skjermen.	
Er skjermens strømledning tilkoblet?	• Kontroller om strømledningen er koblet til strømuttaket på riktig måte.
Lyser strømindikatoren?	• Kontroller tilkoblingen til strømledningen, og trykk på strømknappen.
Er strømmen på, og lyser strømindikatoren hvitt?	• Kontroller at den tilkoblede inngangen er aktivert (**Settings (Innstillinger)** > **Input (Inngang)**).
Vises meldingen for **No Signal (Ikke signal)** eller vises ikke skjermbildet?	• Denne vises hvis signalkabelen mellom PC-en og skjermen mangler eller er frakoblet. Kontroller kabelen og koble den til på nytt. • Hvis skjermen ikke vises etter oppkobling til signalkabelen, angi den slik beskrevet nedenfor. - HDMI-inngang: Sett **HDMI Compatibility Mode** til av i skjermens **General (Generelt)** innstillinger. - DisplayPort-inngang: Angi **DisplayPort Version** i skjermens **General (Generelt)** innstillinger til å være den samme versjonen som den tilkoblede eksterne enheten.
Vises meldingen **Out Of Range (utenfor område)**?	• Dette kan oppstå hvis signalet fra PC-en (skjermkortet) er utenfor skjermens vertikale eller horisontale frekvensområde. Slå opp i seksjonen Produktspesifikasjoner i denne håndboken for riktig frekvensinnstilling.
Skjermbildet er ustabilt og rister. / Bilder som vises på skjermen etterlater seg skyggespor.	
Valgte du riktig oppløsning?	• Hvis den valgte oppløsningen er HDMI 1080i 60/50 Hz, (linjesprang) kan det hende at skjermen flimrer. Endre oppløsningen til 1080p eller anbefalt oppløsning. • Hvis skjermkortet ikke settes til anbefalt (optimal) oppløsning, kan det føre til uklar tekst, dimmet skjerm, avkuttet visningsområde eller feiljustering av skjermen. • Innstillingsmetoden kan variere avhengig av datamaskin eller operativsystem, og enkelte oppløsninger er kanskje ikke tilgjengelige, alt avhengig av grafikkortets ytelse. Hvis dette skjer, kontakter du produsenten av datamaskinen eller grafikkortet.
Vises etterbildet selv når skjermen er slått av?	• Hvis et stillbilde vises på skjermen en lang stund, kan det skade skjermen slik at det vises et etterbilde. • Bruk skjermsparer for å forlenge levetiden til skjermen.
Vises det prikker på skjermen?	• Når du bruker skjermen, kan det vises prikker (røde, grønne, blå, hvite eller svarte) på skjermen. Dette er normalt for en LCD-skjerm. Det er ikke en feil og påvirker ikke skjermens ytelse.

Enkelte funksjoner er deaktivert.	
Er det enkelte alternativer som er utilgjengelige når du trykker på Menu-knappen?	• OSD er låst. Deaktiver **OSD Lock (OSD-lås)** i **General (Generelt)**.
Vises meldingen "Ukjent skjerm, Plug and Play-skjerm (VESA DDC) oppdaget" på skjermen?	
Har du installert skjermdriveren?	• Sørg for at du installerer skjermdriveren fra CD-en (eller disketten) med skjermdriver som følger med skjermen. Du kan også laste ned driveren fra nettstedet vårt: *http://www.lg.com*. • Kontroller at grafikkortet støtter Plug and Play-funksjonen.
Lyd spilles ikke av via hodetelefonporten.	
Vises bilder uten lyd?	• Kontroller at enheten er koblet riktig til hodetelefonporten. • Prøv å øke volumet ved hjelp av joysticken. • Angi at lyden fra PC-en skal spilles av via skjermen du bruker. (Innstillingene kan variere etter hvilket operativsystem [OS] du bruker.)

PRODUKTSPESIFIKASJON

Fargedybde	Støtter 8/10-biters farge.		
Oppløsning	HDMI	Maksimal oppløsning	3840 x 1600 ved 60 Hz
		Anbefalt oppløsning	3840 x 1600 ved 60 Hz
	DisplayPort	Maksimal oppløsning	3840 x 1600 ved 60 Hz
		Anbefalt oppløsning	3840 x 1600 ved 60 Hz
Strømkilder	Nominell effekt	19 V ⎓ 3,3 A	
	Strømforbruk	På modus: 48 W Typ. (Outgoing condition) * Dvalemodus (Standby-modus): ≤ 0,5 W ** Av-modus: ≤ 0,3 W	
Adapter fra vekselstrøm til likestrøm	Type DA-65G19, produsert av Asian Power Devices Inc. Eller type ADS-65AI-19-3 19065E, produsert av SHENZHEN HONOR ELECTRONIC Eller type ADS-65FAI-19 19065EPG-1, produsert av SHENZHEN HONOR ELECTRONIC Eller type ADS-65FAI-19 19065EPK-1, produsert av SHENZHEN HONOR ELECTRONIC Eller type ADS-65FAI-19 19065EPCU-1, produsert av SHENZHEN HONOR ELECTRONIC Eller type MS-V3420R190-065L0-DE, produsert av MOSO POWER SUPPLY TECHNOLOGY CO LTD Eller type MS-V3420R190-065L0-KR, produsert av MOSO POWER SUPPLY TECHNOLOGY CO LTD Eller type MS-V3420R190-065L0-US, produsert av MOSO POWER SUPPLY TECHNOLOGY CO LTD Utgang: 19 V ⎓ 3,42 A		
Miljøforhold	Driftsforhold	Temperatur	0 °C til 40 °C
		Fuktighet	Mindre enn 80 %
	Lagring	Temperatur	-20 °C til 60 °C
		Fuktighet	Mindre enn 85 %

Mål	Skjermstørrelse (bredde x høyde x dybde)	
	Inkludert stativ	895,4 x 587,4 x 260 (mm)
	Uten stativ	895,4 x 393,4 x 97,4 (mm)
Vekt (uten emballasje)	Inkludert stativ	8,2 kg
	Uten stativ	6,3 kg

Spesifikasjonene kan endres uten varsel.

Strømforbruket nivået kan være annerledes ved driftstilstand og monitor setting.

* On strømforbruket måles med LGE test standard (helt hvitt mønster, Maximum oppløsning).

** Skjermen går over til Hvilemodus etter noen minutter (Maks 5 minutter).

Fabrikkstøttemodus (Forhåndsinnstillingmodus, PC)

HDMI

Forhåndsinnstillingsmodus	Horisontal frekvens (kHz)	Vertikal frekvens (Hz)	Polaritet (H/V)	Merknader
640 x 480	31,469	59,94	-/-	
800 x 600	37,879	60,317	+/+	
1024 x 768	48,363	60	-/-	
1920 x 1080	66,587	59,934	+/-	
1920 x 1600	98,68	59,95	+/-	
3840 x 1600	124,31	74,98	+/-	For Freesync bare
3840 x 1600	98,75	59,99	+/-	
3840 x 1600	48,69	30	+/-	For Freesync bare

DisplayPort

Forhåndsinnstillingsmodus	Horisontal frekvens (kHz)	Vertikal frekvens (Hz)	Polaritet (H/V)	Merknader
640 x 480	31,469	59,94	-/-	
800 x 600	37,879	60,317	+/+	
1024 x 768	48,363	60	-/-	
1920 x 1080	66,587	59,934	+/-	
1920 x 1600	98,68	59,95	+/-	
3840 x 1600	98,75	59,99	+/-	
3840 x 1600	48,69	30	+/-	For Freesync bare
3840 x 1600	124,31	74,98	+/-	For Freesync bare

HDMI-timing (Video)

Forhåndsinnstillingsmodus	Horisontal frekvens (kHz)	Vertikal frekvens (Hz)
480p	31,5	60
720p	45	60
1080p	67,5	60
2160p	135	60

Denne enheten kan brukes i alle regioner. Les brukerhåndboken (CD-en) nøye og ha den for hånden. Vær oppmerksom på at etiketten som er festet til produktet, gir informasjon om teknisk støtte.

Modell _____

Serienummer _____