LG xboom Stage 301

Taşınabilir Bluetooth Hoparlör

Kullanım Kılavuzu

Aygıtınızı çalıştırmadan önce lütfen bu kullanım kılavuzunu dikkatle okuyun ve ileride başvurmak için saklayın.

STAGE301

2602_Rev04

www.lg.com
Telif Hakkı © 2025-2026 LG Electronics Inc.
Tüm Hakları Saklıdır.

Taşınabilir Bluetooth Hoparlör Hızlı Kılavuz

Hoparlörün Bağlanması ve Kullanılması

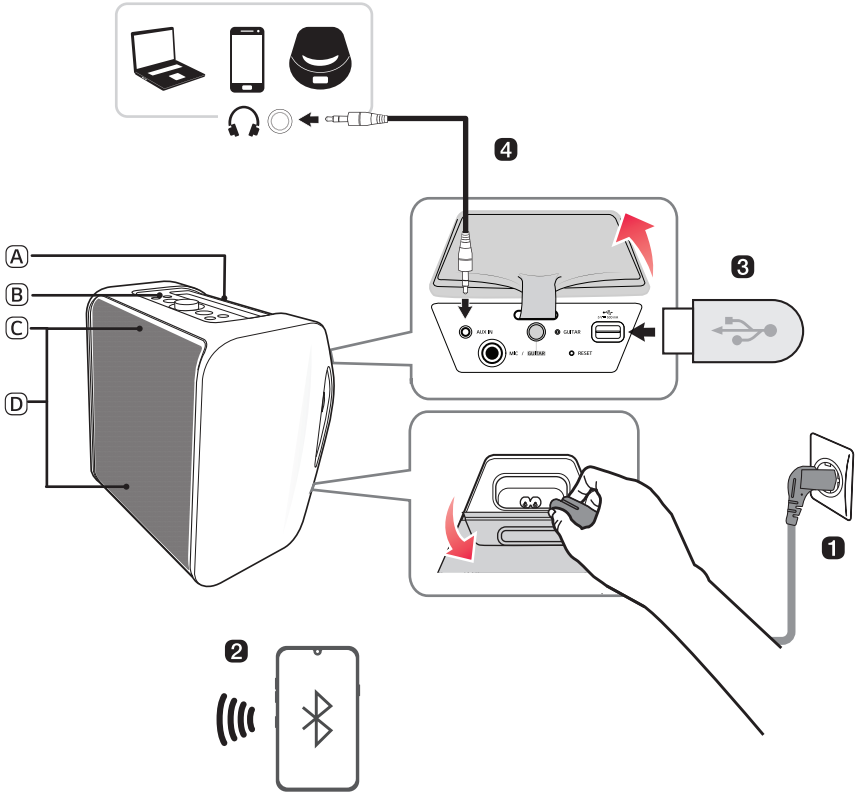

Ⓐ Tutma yeri
Ⓑ Kontroller
Ⓒ Aydınlatma Göstergesi
Ⓓ Mod Işığı

❶ Ürünün arkasındaki güç kaynağı kapağını açarak güç kablosunu bağlayın. Kullanmadan önce şarj edin.

❷ Hoparlörü Bluetooth ile akıllı telefona bağlama (→ Bkz. “Akıllı Telefonu Hoparlöre Bluetooth ile Bağlama” sayfa 14.)

① Hoparlörü açmak için üzerindeki **Güç** ⏻ düğmesine basın. Aydınlatma göstergesi yanıp söner.

② Akıllı telefonunuzda **Ayarlar** ⚙ düğmesine dokunun ve **Bluetooth** öğesini seçin. **Bluetooth** fonksiyonunu açın. (○ **Kapalı** > ● **Açık**)

③ Akıllı telefondaki aygıt listesinde “xboom Stage301” öğesini bulun ve bağlanın. Akıllı telefon **Bluetooth** üzerinden bağlandıktan sonra aydınlatma göstergesi yanacaktır.

④ Akıllı telefonda istediğiniz müziği çalın.

❸ USB'den Müzik Oynatma (→ Bkz. “Ürünün USB depolama aygıtına bağlanması” sayfa 26.)

① Ürünü açmak için **Güç** ⏻ düğmesine basın.

② Ürünün arka kısmındaki jak kapağını açın ve USB depolama aygıtını USB ucuna takın.

❹ Harici Cihaza Bağlama (→ Bkz. “3,5 mm Stereo Kablo ile Bağlama” sayfa 28.)

① Ürünü açmak için **Güç** ⏻ düğmesine basın.

② Ürünün arkasındaki jak kapağını açın ve harici cihazı 3,5 mm'lik stereo kablo ile **AUX IN** terminaline bağlayın.

③ Harici cihazı açın ve çalmayı başlatın.

❺ LG ThinQ Uygulamasına Bağlanma (→ Bkz. “Uygulamanın yüklenmesi” sayfa 23.)

① Akıllı telefonunuzda Google Play veya App Store'dan **LG ThinQ uygulamasını** bulun ve yükleyin.

② **LG ThinQ uygulamasını** çalıştırın ve daha fazla fonksiyonu kullanın. (EQ, Party Link, Işık, Ayar vb.)

İçindekiler

Taşınabilir Bluetooth Hoparlör Hızlı Kılavuz

2 Hoparlörün Bağlanması ve Kullanılması

Ürünün Anlaşılması

5 Ön ve Üst
7 Arka ve Alt

Şarj

9 Pili Şarj Etme
10 Pilin Değiştirilmesi
11 Pil Durumu Kontrolü

Bluetooth'a Bağlama

14 Akıllı Telefonu Hoparlöre Bluetooth ile Bağlama
17 Hoparlöre İki Bluetooth Cihazı Bağlama
19 Party Link Kullanımı

LG ThinQ Uygulamasına bağlama

23 Uygulamanın yüklenmesi
24 MY işlevini kullanma
25 Auracast™ yayınını dinleme

USB'ye bağlama

26 Ürünün USB depolama aygıtına bağlanması

Harici Cihaza Bağlama

28 3,5 mm Stereo Kablo ile Bağlama

İlave İşlevler

29 Ses Efektlerini Ayarlama
30 Ürünün sıfırlanması
30 Yazılımın Başlangıç Durumuna Getirilmesi
31 Güç Tasarrufu Modu
31 Bluetooth ile Güç Açma özelliğini kullanma
32 Sesli geri bildirim işlevi
32 Tripod Kullanımı

Güvenlik Önlemleri

35 Güvenlik ve Yönetmelik
38 Ürünün yanlış kullanımını önleme

Arıza Bildirmeden Önce Kontrol Edilmesi Gerekenler

42 Sorun giderme

Ek

44 Ürün Spesifikasyonları
45 Tescilli Ticari Markalar ve Lisanslar
45 Açık Kaynaklı Yazılım Bildirimi Bilgileri
46 Ürünün Taşınması

Ürünün Anlaşılması

Ön ve Üst

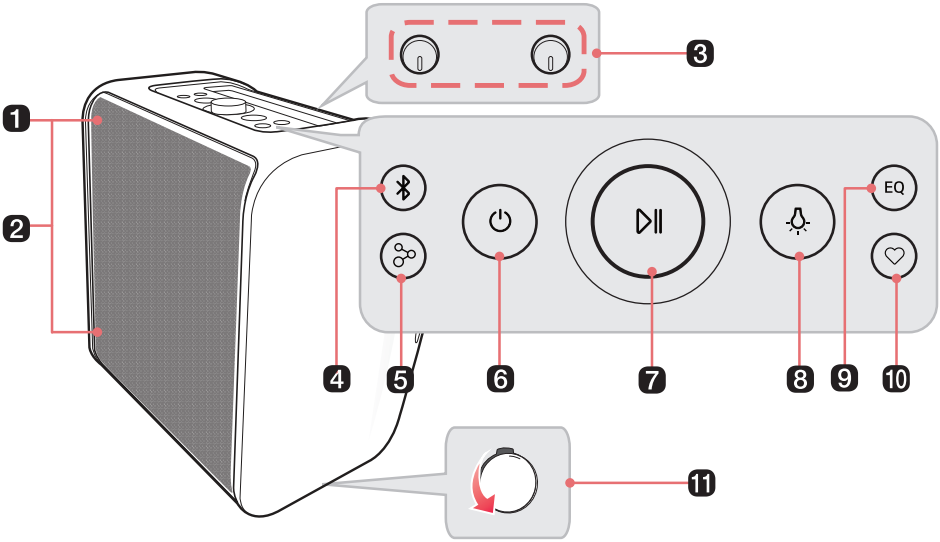

1	**Aydınlatma Göstergesi**
2	**Mod Işığı** İstenen Mod Işığını seçmek için düğmeye art arda basın. • Mod Işığı modunu **LG ThinQ uygulamasına** bağlanarak istediğiniz üzere özelleştirebilirsiniz. • Ürünün üzerindeki **Mod Işığı** düğmesine tekrar tekrar basarsanız Mod Işığı kapanır.
3	**- MIC/GUITAR + ses düğmesi** Mikrofon ve gitar ses düzeyini ayarlamak için düğmeyi sağa (+) veya sola (-) çevirin. **- REVERB + düğme** REVERB özelliğini ayarlamak için düğmeyi sağa (+) veya sola (-) çevirin.
4	**Bluetooth** **Bluetooth** ayarlarını değiştirebilirsiniz. • Ek bir akıllı telefonun bağlanması: Düğmeye basın.(→ Bkz. "Hoparlöre İki Bluetooth Cihazı Bağlama" sayfa 17.) • AUX/USB işlevinden **Bluetooth** işlevine değiştirme: Düğmeye basın. • **Bluetooth** İşlevini Sıfırlama: Düğmeyi 7 saniye basılı tutun.(→ Bkz. "Ürünün sıfırlanması" sayfa 30.)

5 Party Link

- Stereo modu: Düğmeye iki kez hızlıca basın. (→ Bkz. "Stereo modu" sayfa 19.)
  - Sadece aynı modeller bağlanabilir.
- Çoklu mod: Düğmeye basın. (→ Bkz. "Çoklu mod" sayfa 20.)
  - **Party Link**, yalnızca LG'nin Auracast™ destekli modellerinde kullanılabilir.

6 Güç

Hoparlörü açar veya kapatır.

7 Oynat/Durdur / Ses düğmesi

- Oynat/Durdur: Düğmeye basın.
- Sonraki müziğe geçiş: Düğmeye iki kez hızlıca basın.
- Önceki müziğe geçiş: Düğmeye üç kez hızlıca basın.

Ses seviyesini ayarlamak için saat yönünde veya saat yönünün tersine çevirin.

8 Mod Işığı

İstenen Mod Işığını seçmek için düğmeye basın.

- Mod Işığı modunu **LG ThinQ uygulamasına** bağlanarak istediğiniz üzere özelleştirebilirsiniz.
- Ürünün üzerindeki **Mod Işığı** düğmesine tekrar tekrar basarsanız Mod Işığı kapanır.

9 EQ

Ses efektini değiştirir. (→ Bkz. "Ses Efektlerini Ayarlama" sayfa 29.)

10 MY

- **MY** işlevlerini kullanmak için düğmeye basın. (→ Bkz. "MY işlevini kullanma" sayfa 24). **MY** işlevlerini kullanmadan önce **LG ThinQ uygulamasın**da ayarlayın.
- Alan Kalibrasyonunu (Space Calibration) kullanmak için düğmeye iki kez basın. İçeriğinize en uygun ses ayarları seçilir.

11 Tripod delik kapağı

⚠ **DİKKAT**

- Alan Kalibrasyonu (Space Calibration) özelliğini kullanırken, ses kalitesini optimize etme aşamasında sesin aniden daha yüksek çıkabileceğini lütfen unutmayın.
- Ürünü çocukların ulaşamayacağı bir yerde saklayın. Aksi halde, ürünün düşmesine ve kişisel yaralanmaya ve/veya eşyalarınıza hasar gelmesine neden olabilir.
- Hoparlörün düşmemesine dikkat edin. Aksi halde, hoparlörün hatalı çalışmasına ve kişisel yaralanmaya ve/veya eşyalarınıza hasar gelmesine neden olabilir.
- LED çalışırken lense bakmak gözleriniz için iyi değildir, ışığa doğrudan bakmayın.

Arka ve Alt

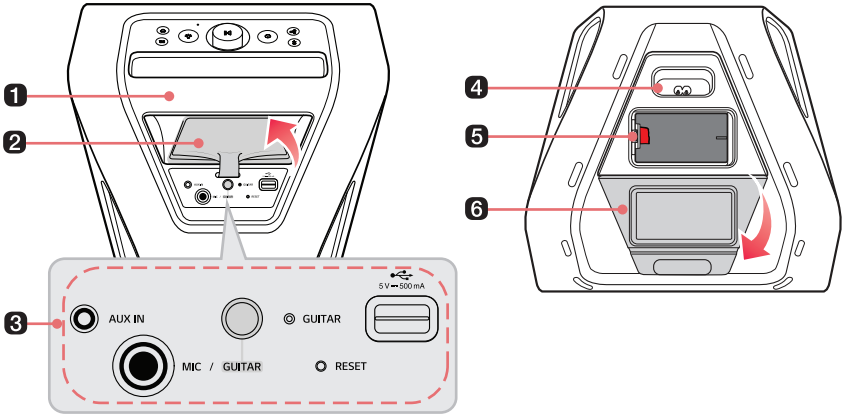

1 Tutma yeri

Ürünü taşırken kullanın.

2 Jak kapağı

Kullandıktan sonra arka kapağı tamamen kapattığınızdan emin olun.

- Giriş Koruması: IPX4
  - Sıvı: Sıçrayan suya karşı korumalı.

3 AUX IN

Ürünü 3,5 mm'lik stereo kablo ile taşınabilir harici cihaza bağlayıp müziğin keyfini sürmeye başlayabilirsiniz.

MIC / GUITAR

MIC / GUITAR jakına bir mikrofon veya gitar bağlayın.

GUITAR tuşu

Gitar işlevine geçebilirsiniz.

GUITAR LED Işığı

İşlev gitar olarak değiştirildiğinde LED yanar.

RESET

Ürün uygun şekilde çalışmadığında, raptiye gibi sivri bir nesne kullanarak deliğe bastırın.

USB bağlantı noktası

Üründe müziğin tadını çıkarmak için bir USB depolama aygıtı takın.

4 Güç girişi

Ürünü kullanmak için güç kablosunu takın.

Ürünün pilini şarj etmek üzere güç kablosunu bağlayabilirsiniz.

5 Pil

Güç kablosu olmadan kullanmak istiyorsanız kullanmadan önce yeterince şarj edin.

Boşalan piller yeni bir pil satın alınarak değiştirilebilir.

6 Güç kaynağı kapağı

Güç kablosunu bağlamadan yalnızca pili kullanırken kapağı kapatın.

Kullandıktan sonra arka kapağı tamamen kapattığınızdan emin olun.

- Giriş Koruması: IPX4
  - Sıvı: Sıçrayan suya karşı korumalı.

⚠ DİKKAT

- Taşırken ürünü düşürmemeye dikkat edin.
- Ürünü taşımadan önce bağlı kabloyu çıkarın.
- Ürüne basmayın veya oturmayın. Aksi takdirde ürün düşebilir ve kişisel yaralanmalara neden olabilir.
- Ürünün düşmemesine dikkat edin. Düşmesi arızaya neden olabilir ve kişisel yaralanmalara ve/veya maddi hasarlara yol açabilir.
- Renk bozulmasını önlemek için ürünü uzun süre güneş ışığına maruz bırakmamaya dikkat edin.
- Hoparlörü düşürmemeye özen gösterin. Mekanik darbe, suya karşı koruma performansını düşürebilir.

Şarj

Pili Şarj Etme

Bu üründe çıkarılabilir bir pil bulunur. Kullanım öncesinde pili yeterli seviyede şarj ettiğinizden emin olun.

1. Güç kaynağı kapağını açın ve güç kablosunu ürüne takın.
2. Ürüne takılı güç kablosunu bir prize takın.

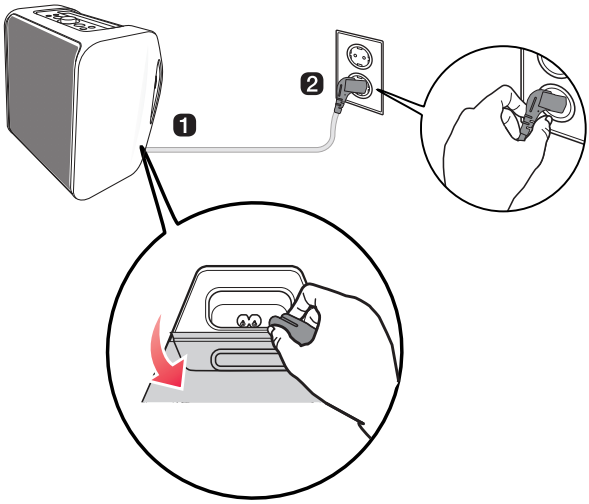

Not

- Hoparlörün tamamen şarj olması yaklaşık 3 saat sürer. Şarj süresi pil durumuna veya ürünün çalışma durumuna göre farklılık gösterebilir.
- Pil tamamen şarj olduktan sonra, hoparlörü yaklaşık 12 saat kullanabilirsiniz.
  - Çalışma süresi pile veya çalışma durumuna göre farklılık gösterebilir.

Pilin Değiştirilmesi

Pili aşağıdaki şekilde değiştirebilirsiniz:

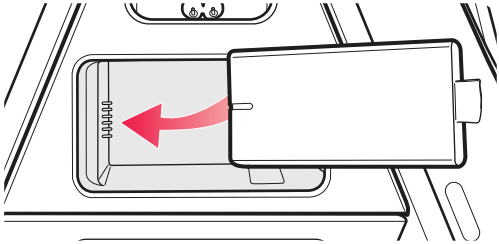

Not

Yeni yedek piller LG Electronics'in Müşteri Hizmetleri Merkezi'nden satın alınabilir.

Pil Durumu Kontrolü

Şarj Durumu

Güç kapalıyken ve şarj kablosu bağlıyken şarj durumunu görebilirsiniz.

Düğme Arka Işığı	LED Durumu / Pil Durumu
	15 saniye boyunca yeşil yanar. / Şarj tamamlandı.
	Yeşil renkte yanar. / Pil seviyesi % 70'in üzerinde. / Şarj sürüyor.
	Kehribar renginde yanar. / Pil seviyesi % 20-70 arasında. / Şarj sürüyor.
	Kırmızı renkte yanar. / Pil seviyesi % 20'nin altında. / Şarj sürüyor.

Not

- Şarj esnasında parçaların çalınması şarj süresini uzatabilir.
- Güç kapalıyken hoparlörün pili tamamen şarj olduğunda, düğme arka ışığı 15 saniye yeşil renkte yanar ve ardından söner.

DİKKAT

- Pili 5 °C ila 35 °C ortam sıcaklığında şarj edin. Pil şarj edilebilir sıcaklık aralığının dışına çıktığında, düğme arka ışığı ve aydınlatma göstergesi sarı ve kırmızı arasında değişir ve şarj işlemi durur.
- Hoparlörü kullanırken şarj ederseniz, pil sıcaklığı yükselebilir ve şarj işlemi durabilir. Bu durumda, gücü kapatın ve hoparlörü şarj edin.

Kullanım Durumu

Hoparlörü açtığınızda veya **Güç** ⏻ düğmesini 2 saniye basılı tuttuğunuzda, pil durumuna göre düğme arka ışığı ve aydınlatma göstergesi 3 saniye boyunca yanar.

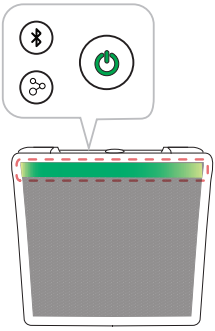

Güç kablosu bağlı değilken (Pil modu)

Aydınlatma göstergesi / Düğme Arka Işığı	LED Durumu / Pil Durumu
	3 saniye boyunca yeşil yanar. / Pil seviyesi % 70'in üzerinde.
	3 saniye boyunca kehribar renginde yanar. / Pil seviyesi % 20-70 arasında.
	Aydınlatma Göstergesi: 3 saniye boyunca kırmızı yanar. Düğme Arka Işığı: Sürekli kırmızı renkte yanıp söner. Bir kez bildirim sesi duyabilirsiniz. / Pil seviyesi % 20'nin altında.
	Aydınlatma Göstergesi: Açık kırmızı renkte 3 saniye yanar. Düğme Arka Işığı: Sürekli kırmızı renkte yanıp söner. Bir kez bildirim sesi duyabilirsiniz. / Pil seviyesi % 10'un altında ve pilin şarj edilmesi gerekiyor.

Güç kablosu bağlandığında

Aydınlatma göstergesi	LED Durumu / Pil Durumu
	3 saniye boyunca yeşil yanıp söner / Pil seviyesi % 70'in üzerindedir.
	3 saniye boyunca kehribar renginde yanıp söner / Pil seviyesi % 20~70 arasındadır.
	3 saniye boyunca kırmızı yanıp söner / Pil seviyesi % 20'nin altındadır.
	Dönüşümlü olarak 3 saniye boyunca kırmızı ve açık kırmızı renkte yanıp söner / Pil seviyesi % 10'un altındadır ve pilin şarj edilmesi gerekir.

Düğme Arka Işığı	LED Durumu / Pil Durumu
	Beyaz renkte yanar / Şarj işlemi tamamlanmıştır. (2 saniye boyunca **Güç** düğmesine bastığınızda, 3 saniyeliğine yeşil renkte yanar.)
	Yeşil renkte yanar. / Pil seviyesi % 70'in üzerinde.
	Kehribar renginde yanar. / Pil seviyesi % 20-70 arasında.
	Kırmızı renkte yanar. / Pil seviyesi % 20'nin altında.

Not

Pil seviyesi azaldığında, aydınlatma göstergesinin uzunluğu da kısalır.

Bluetooth'a Bağlama

Akıllı Telefonu Hoparlöre Bluetooth ile Bağlama

Bu ürünle müziğin keyfini sürmek için **Bluetooth** cihazında depolanan müzik dosyalarını oynatabilir veya müzik uygulamalarını çalıştırabilirsiniz.

Lütfen önce aşağıdakileri kontrol edin.

- Ürünün **Bluetooth** özellikleri.
  - Codec: SBC, AAC, LC3
- Cihazın ürüne bağlanma işlemi **Bluetooth** cihaz türüne ve modeline göre farklılık gösterebilir. Ürünün bağlanması ile ilgili bilgi için bağlanacak **Bluetooth** cihazın kullanım kılavuzuna bakın.

Akıllı telefonunuzun **Ayarlar** ekranından [**Bluetooth**] menüsünü seçin. Menü erişim yöntemi akıllı telefonun üreticisi ve modeline göre farklılık gösterebilir.

1 Hoparlörü açmak için üzerindeki **Güç** ⏻ düğmesine basın. Aydınlatma göstergesi yanıp söner.

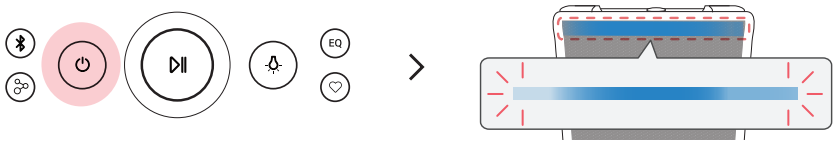

2 Akıllı telefonunuzda **Ayarlar** (⚙ / ⚙) düğmesine dokunun ve **Bluetooth** öğesini seçin.

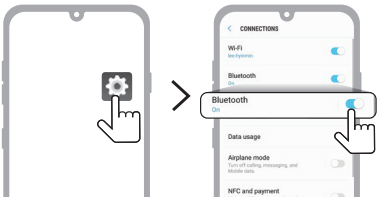

(Android Telefon)

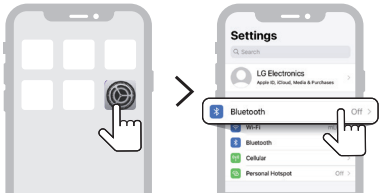

(iPhone)

---

3 **Bluetooth** fonksiyonunu açın. (**Kapalı** > **Açık**)

4 Akıllı telefon ekranınızda Hızlı Eşleştirme bağlantısı açılır penceresi göründüğünde, açılır pencereye dokunarak bağlanın.

- Yalnızca Android™ 11 veya üstü sürümler desteklenir. Mobil cihazın **Bluetooth** ve konum bilgisi ayarları gereklidir.

5 Bağlantı açılır penceresi görünmezse, akıllı telefondaki bağlanabilir cihazlar listesinden "xboom Stage301" seçeneğini seçin ve bağlanın.

---

6 Hoparlör ve akıllı telefon **Bluetooth** ile bağlandığında aydınlatma göstergesi sesle birlikte yanacaktır.

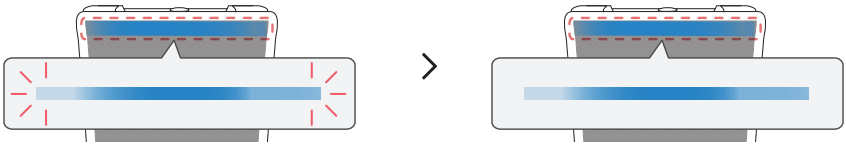

---

7 Eğer "xboom Stage301" öğesi listede görünmezse, Android telefonda **Yenile** simgesine dokunun veya iPhone'da **Bluetooth**'u yeniden başlatın.

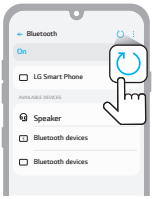

(Android Telefon)

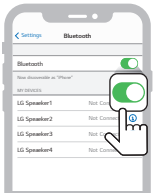

(iPhone)

8 Akıllı telefonda bir parça seçin ve oynatın.

Not

- **Bluetooth** cihazı hoparlöre ne kadar yakın olursa o kadar iyi bağlantınız olur.
- **Bluetooth** cihaz bağlı değilse aydınlatma göstergesi yanıp sönecektir. Ürünü yeniden bağlayın.
- **Bluetooth** işlevini kullanırken, **Bluetooth** cihazının ses düzeyini uygun bir seviyeye ayarlayın.
- Ürünü bağlantı geçmişi bulunan bir **Bluetooth** cihaza bağlamaya çalışırsanız, ürün otomatik olarak açılır ve **Bluetooth** cihaza bağlanır. Bu işlevi **LG ThinQ uygulamasında** kontrol edebilirsiniz. (→ Bkz. "Bluetooth ile Güç Açma özelliğini kullanma" sayfa 31.)

Hoparlöre İki Bluetooth Cihazı Bağlama

Çoklu telefon eşleştirme

1. Önce ürünü ve bir akıllı telefonu bağlayın. (→ Bkz. "Akıllı Telefonu Hoparlöre Bluetooth ile Bağlama" sayfa 14.)
2. **Bluetooth** cihazı ve hoparlör bağlandığında, **Bluetooth** düğmesine basın. Ardından aydınlatma göstergesi sesle birlikte yanıp söner. Hoparlör çoklu telefon eşleştirme moduna geçer.

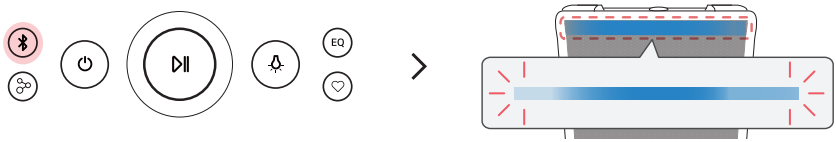

3. 1 dakika içerisinde hoparlöre farklı bir **Bluetooth** cihaz bağlayın. (→ Bkz. "Akıllı Telefonu Hoparlöre Bluetooth ile Bağlama" sayfa 14.)

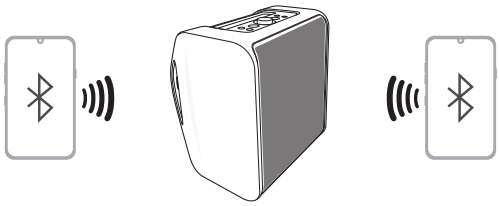

4 Her iki **Bluetooth** cihazı da hoparlöre bağlandığında, aydınlatma göstergesi yanar.

Not

- Hoparlöre aynı anda en fazla iki **Bluetooth** cihaz bağlanabilir.
- Aynı anda iki **Bluetooth** cihaz bağlandığında, hoparlör kanalları bunlardan yalnızca birinin sesini verir. Diğerinin sesini oynatmak için ilk cihazdaki oynatımı durdurmanız gerekir.

Party Link Kullanımı

Birden fazla hoparlör bağlayabilirsiniz. **Party Link** kullanımı için iki yol bulunur: Stereo modu ve Çoklu modu. **Party Link**, yalnızca LG'nin Auracast™ destekli modellerinde kullanılabilir.

Stereo modu

Party Link Stereo modu, aynı modele sahip iki hoparlörde stereo sesin keyfini çıkarmanızı sağlar.

Lütfen önce aşağıdakileri kontrol edin.

- Aynı modele sahip iki hoparlör gerekir.

1. Önce hoparlörü ve bir akıllı telefonu bağlayın. (→ Bkz. "Akıllı Telefonu Hoparlöre Bluetooth ile Bağlama" sayfa 14.)
2. Müziği oynatmak için **Oynat/Duraklat** düğmesine basın, ardından **Party Link** düğmesine iki kez hızlıca basın.
3. Diğer hoparlördeki **Party Link** düğmesine iki kez hızlıca basın.
4. Hoparlörlerde Stereo modu LED ışığını görebilirsiniz.
   - Ana hoparlör: Aydınlatma göstergesi yanar ve Sol kanaldan ses çıkar.
   - Diğer hoparlör: Aydınlatma göstergesi yanar ve Sağ kanaldan ses çıkar.

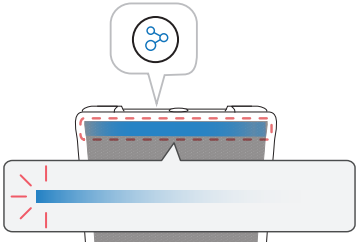

(Ana hoparlör)

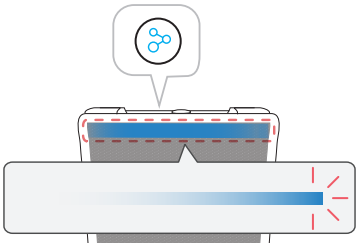

(Diğer hoparlör)

Çoklu mod

Party Link Çoklu modu, birden fazla hoparlör ile daha güçlü sesin keyfini çıkarmanızı sağlar.

Lütfen önce aşağıdakileri kontrol edin.

- Birden fazla LG **Bluetooth** hoparlör bağlayabilirsiniz.

1. Önce hoparlörü ve bir akıllı telefonu bağlayın. (→ Bkz. "Akıllı Telefonu Hoparlöre Bluetooth ile Bağlama" sayfa 14.)
2. Müziği oynatmak için **Oynat/Duraklat** düğmesine basın, ardından **Party Link** düğmesine basın.
3. Diğer hoparlördeki **Party Link** düğmesine basın.
4. Hoparlörlerde Çoklu mod LED ışığını görebilirsiniz.
   - Ana hoparlör: Aydınlatma göstergesi yanar ve hoparlörden ses çıkar.
   - Diğer hoparlörler: Aydınlatma Göstergesi yanar ve hoparlörler ana hoparlörle senkronize olarak ses çıkışı sağlar.

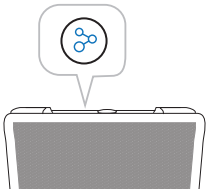

(Ana hoparlör)

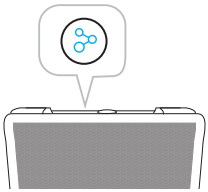

(Diğer hoparlör)

Not

- Ana hoparlör sadece bir **Bluetooth** aygıtına bağlanır.
- Birden fazla hoparlörü bağlamak için Stereo/Çoklu modunu kullanılırken, çoklu telefon eşleştirme bağlantısı desteklenmez.
- Çoklu modunda hoparlörü kapatıp tekrar açtığınızda, hoparlörler otomatik olarak yeniden bağlanmaz.
- Bağlı **Bluetooth** cihazını Stereo/Çoklu modunda değiştirmek için **Bluetooth** düğmesine basın. Bip sesini duyduğunuzda ve aydınlatma göstergesi yanıp söndüğünde, istediğiniz **Bluetooth** cihazına bağlanın.
- Hoparlörleri birbirine olabildiğince yakın tutun.
- Ağ ortamına bağlı olarak bu işlev iyi çalışmayabilir.
- TV gibi bir cihazın ekranı ve hoparlörden gelen ses eşleşmeyebilir.
- Birden fazla hoparlör Çoklu modda bağlandığında, Ana hoparlör ve Diğer hoparlörler arasındaki EQ bağlantısı kullanılamaz.
- Stereo modunu veya Çoklu modunu iptal etmek için bağlı hoparlörlerden birinin üzerindeki **Party Link** düğmesini 2 saniye basılı tutun.
- Multi modunda müzik çalmayı durdurduğunuzda, hoparlör Multi mod arama moduna geçer.
- Hoparlörleri Stereo modunda kullanırken, bir hoparlörün gücünü kapatmak her iki hoparlörü de kapatır. Daha sonra hoparlörleri tekrar açtığınızda, her iki hoparlör de otomatik olarak Stereo modunda yeniden bağlanır (Bir hoparlör açıkken diğer hoparlör "**Bluetooth ile Güç Açma özelliğini kullanma**" (→ Bkz. "Bluetooth ile Güç Açma özelliğini kullanma" sayfa 31.) olarak ayarlanmışsa, ikinci hoparlör de otomatik olarak açılabilir).
- Çoklu mod bağlantısında hoparlörler arasında ses senkronizasyonu istemediğinizde, **LG ThinQ uygulamasını** Çoklu mod ses kontrolünü kapatın.

Birden fazla hoparlörün birlikte çalıştırılması

Bu hoparlör, diğer LG **Bluetooth** hoparlörlerle birlikte çalışır. **Party Link**, yalnızca LG'nin Auracast™ destekli modellerinde kullanılabilir.

Stereo modu	Aynı model Ana/Diğer
Ses Düzeyi	O
EQ	O
Aydınlatma	O
Otomatik Güç Yönetimi	O
Uyku Zamanlayıcı	O
Güç Kapalı	O

Çoklu mod	Aynı seri Ana/Diğer
Ses Düzeyi	O
Otomatik Güç Yönetimi	O
Uyku Zamanlayıcı	O
Aydınlatma	O

Çoklu mod	Diğer seri Ana/Diğer
Ses Düzeyi	O
Otomatik Güç Yönetimi	O
Uyku Zamanlayıcı	O
Aydınlatma	O

LG ThinQ Uygulamasına bağlama

Uygulamanın yüklenmesi

Hoparlörün çeşitli fonksiyonlarını **LG ThinQ uygulamasında** kullanın.

LG ThinQ uygulamasını yüklemek için QR kodu bir uygulamayla tarayın veya Google Play ya da App Store'dan **LG ThinQ** uygulamasını yükleyin.

Lütfen önce aşağıdakileri kontrol edin.

- **LG ThinQ uygulaması** aşağıda listelenen sürümlerde mevcuttur.
  - Android™ İşletim Sistemi: Sürüm 9.0 veya üzeri
  - iOS İşletim Sistemi: Sürüm 15.0 veya üzeri
  - Her işletim sistemi için desteklenen minimum sürümler daha sonra değişebilir.

QR kod ile indirme

1. QR kodu bir QR kod tarama uygulaması ile tarayın.
2. **LG ThinQ uygulamasını** indirebileceğiniz bir sayfaya yönlendirilirsiniz. Yüklemek için uygulamaya dokunun.

(Android Phone OS)

(iPhone OS)

Google Play veya App Store'dan İndirme

1. Akıllı telefonunuzda Google Play veya App Store uygulamasına gidin ve yüklemek için **LG ThinQ uygulamasını** arayın.
2. **LG ThinQ uygulamasını** çalıştırın ve hesabınızla uygulamaya giriş yapın. Hesabınız yoksa yeni bir hesap da oluşturabilirsiniz.
3. **Ekle** (+) düğmesine basın ve ürününüzü kaydetmek için **LG ThinQ uygulamasın**daki talimatları izleyin.

Not

- Menü erişim yöntemi akıllı telefonun üreticisi ve işletim sistemine göre farklılık gösterebilir.
- Google, Android ve Google Play, Google LLC'nin ticari markalarıdır.

MY işlevini kullanma

MY işlevi müziğinizi hızlı ve kolay bir şekilde çalmanızı sağlar.

1. **MY** işlevinizi **LG ThinQ uygulamasın**da ayarlayın. Bir çalma listesi ve ses seviyesi ayarlamak için talimatları izleyin.
2. **MY** ♡ düğmesine basın.

Not

- **MY** işlevini kullanmak için medya erişim iznine izin verin.
- Aşağıdaki durumlarda aydınlatma göstergesi beyaz yanıp söner:
  - **LG ThinQ uygulamasın**daki **MY** ♡ düğmesi ayarlanmamışsa.
  - Telefonunuz iPhone ise:
    - Bazı müzik kaynakları için Apple Music abonelik hesabı ve ağ bağlantısı gereklidir.
    - Apple Music aboneliğiniz yoksa, Apple Music kitaplığındaki müzik kaynağı dosyalarına ihtiyacınız olacaktır.
  - Telefonunuzda Android işletim sistemi yüklüyse:
    - Akıllı telefon ayarlarınızda **LG ThinQ uygulamasının** pil optimizasyonunu "Sınırsız" olarak ayarlayın.
    - **MY** işlevinde sorunsuz oynatma için **LG ThinQ uygulama** bildirim izni gereklidir.
    - Telefonunuzdaki müzik kaynağı dosyalarına ihtiyacınız olacaktır.

Auracast™ yayınını dinleme

LG ThinQ uygulamasındaki Auracast™ yayın dinleme özelliğinde çevrenizde devam eden yayınları dinleyebilirsiniz.

1. **LG ThinQ uygulamasını** çalıştırın ve Auracast™ öğesini seçin.
2. Arananlar listesinden dinlemek istediğiniz Auracast™ yayınını seçin.
3. Auracast™ yayını bağlandıktan sonra, yayını hoparlörden dinleyebilirsiniz.

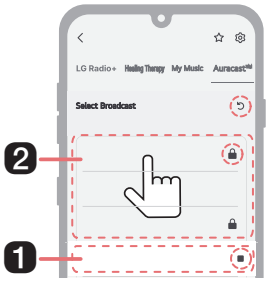

1. Bu, o anda dinlemekte olduğunuz yayındır.
2. Şu anda dinlemekte olduğunuz yayına ek olarak çevrenizde duyulabilen yayınlar da listede görünecektir.

- ■ Dinlemeyi Durdur: Yayını dinlemeyi durdurmak için seçin.
- ↺ Arama: Etrafınızda dinlenebilen yayınları aramak için düğmeye basın.
- 🔒 Kilit simgesi: Bir parola gerektiğinde görünür.

Not

- Bir parola gerekiyorsa Parola girişi penceresi görüntülenir.
- Auracast™ yayınını dinlerken müzik çalarsanız veya bağlı bir cihazda ek işlemler gerçekleştirirseniz Auracast™ bağlantısı kesilebilir.
- Auracast™ yayınını destekleyen cihaza (akıllı telefon, TV, vb.) bağlı olarak ses senkronize olmayabilir.
- Senkronizasyon bozukluğunun derecesi Auracast™ yayınını destekleyen cihaza bağlı olarak değişebilir.
- Ayrıntılı talimatlar için lütfen Auracast™ yayınını destekleyen cihazın (akıllı telefon, TV, vb.) kullanım kılavuzuna bakın.

USB'ye bağlama

Ürünün USB depolama aygıtına bağlanması

Ürüne müzik dosyaları bulunan bir USB depolama aygıtı bağlayarak sesin tadını çıkarabilirsiniz.

1 Ürünü açmak için **Güç** ⏻ düğmesine basın.

2 Ürünün arka kısmındaki jak kapağını açın ve USB depolama aygıtını USB ucuna takın.

- Ürün, USB depolama aygıtı hub'ı veya USB depolama aygıtı kablosuyla bağlanan aygıtları oynatamaz.
- Ürün, yüklenmesi için ayrı bir cihaz sürücüsü gerektiren bir USB depolama aygıtına, USB türü MP3 çalara veya kart okuyucuya bağlanamaz.

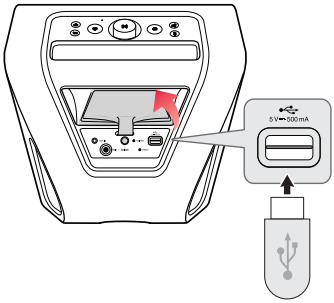

İşlev	Kullanım Şekli
USB işlevini **Bluetooth** işlevine değiştirme	**Bluetooth** ✱ düğmesine basın.

Not

USB takılıyken işlevi BT'den USB'ye değiştirmek istiyorsanız USB'yi çıkarın ve yeniden bağlayın.

Not

- Büyük depolama birimi bulunan USB aygıtlarda dosyalara göz atılması birkaç dakika veya daha fazla süre alabilir.
- Veri kayıplarından LG Electronics sorumlu değildir. Veri kaybı kaynaklı hasarları minimize etmek için lütfen her zaman verileri yedekleyin.
- Yalnızca FAT16/FAT32 biçimleri desteklenir. exFAT/NTFS biçimi desteklenmez.
- USB depolama aygıtı düzgün şekilde tanınmadığında, aydınlatma göstergesi ışığı yanıp söner. USB depolama aygıtının desteklenip desteklenmediğini kontrol edin ve yeniden takın.
- Bu ürünün USB bağlantı noktasını yalnızca medya dosyası oynatmak için kullanın. Harici cihazları USB bağlantı noktası ile şarj edemezsiniz.

Desteklenen USB depolama aygıtları

- USB flash aygıtı
- USB 2.0

Bu ürün bazı USB depolama aygıtlarını tanımayabilir.

Oynatılabilir dosya özellikleri

Dosya uzantısı	Örnekleme frekansı/Bit hızı
MP3	32 kHz - 48 kHz / 8 kbps - 320 kbps

- Oynatılabilir dosya sayısı: 2.000'e kadar
- Maksimum dizin sayısı: 200'e kadar
- Bu ürün DRM (Dijital Hak Yönetimi) ile korunan dosyaları oynatamaz.
- Bu ürün USB depolama aygıtından video dosyaları oynatamaz.

Harici Cihaza Bağlama

3,5 mm Stereo Kablo ile Bağlama

Hoparlörü ve çeşitli harici cihazları 3,5 mm stereo kablo ile bağlayıp müziğin keyfini sürebilirsiniz.

1 Ürünü açmak için **Güç** düğmesine basın.

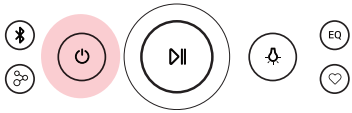

2 Hoparlörün jak kapağını açın ve harici cihazı 3,5 mm'lik stereo kablo ile AUX IN terminaline bağlayın.

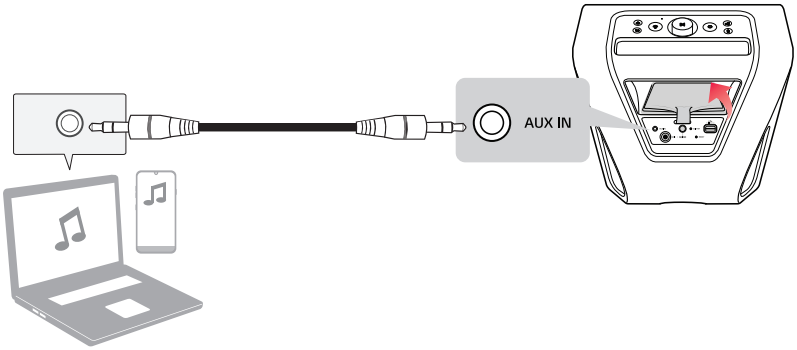

3 Harici cihazı açın ve çalmayı başlatın.

İşlev	Kullanım Şekli
AUX işlevini **Bluetooth** işlevine değiştirme	**Bluetooth** düğmesine basın.
Sessize alma veya sesi açma	**Oynat/Duraklat** düğmesine basın.

Not

- 3,5 mm'lik bir stereo kablo hazırlayın. 3,5 mm'lik stereo kablonuz yoksa, ayrı olarak satın alabilirsiniz.
- AUX kablosu takılıyken işlevi BT'den AUX işlevine değiştirmek istiyorsanız AUX kablosunu çıkarın ve yeniden bağlayın.

İlave İşlevler

Ses Efektlerini Ayarlama

İstediğiniz ses efektini **EQ** EQ düğmesine art arda basarak seçebilirsiniz.
Aşağıdaki sırayla değişir: Standard → Sound Boost → Clear Voice → Yapay Zeka Sesi

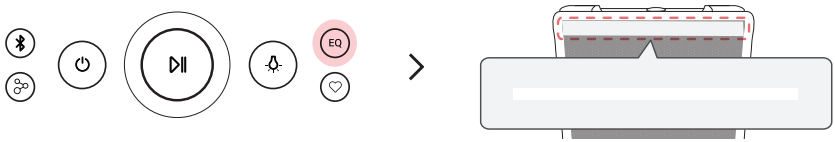

Aydınlatma Göstergesi	Fonksiyon / Açıklama
	Standard / Kısa bir süre beyaz renkte yanacaktır. / Dengeli ve doğal yüksek kaliteli sesin keyfini çıkarabilirsiniz.
	Sound Boost / Sürekli büyür ve küçülür. / Geniş ses alanı ve güçlü sesin keyfini çıkarabilirsiniz.
	Voice Enhance / Beyaz renkte yanıp söner. / Seslerin netliğini artırır.
	Yapay Zeka Sesi / Yapay zeka içeriği analiz ettikçe yanacaktır / Yapay zeka, içeriğinize en uygun ses ayarlarını seçer.

Not

Optimum yüksek kaliteli ses sağlamak için sese ince ayar yapıldığından, ses efekti modları arasında küçük bir fark olabilir.

Ürünün sıfırlanması

Uygun çalışmadığı zaman ürünü sıfırlayabilirsiniz.

1. Ürünün arkasındaki pil ve güç kapağını açın ve ürünü kapatmak için **RESET** düğmesine basmak üzere sivri bir nesne kullanın.
2. **Güç** ⏻ düğmesine basarak açın.

Yazılımın Başlangıç Durumuna Getirilmesi

Bluetooth bağlantısını ve ürün ayarlarını başlangıç durumuna getirir.

1. Üründeki **Bluetooth** ᛒ düğmesini 7 saniye veya daha uzun süre basılı tutun.
2. **Bluetooth** bağlantısını ve tüm ayarları başlatmak için tüm düğmeler dört kez yanıp sönecektir.

Not

Ürünü başlangıç durumuna getirdikten sonra **Bluetooth** fonksiyonunu kullanmak için **Bluetooth** cihazını tekrar bağlayın.

Güç Tasarrufu Modu

15 dakika için oynatma veya düğme girişi olmazsa, ürün otomatik olarak kapanır. Güç tasarrufu modunu aşağıdaki gibi etkinleştirebilir veya devre dışı bırakabilirsiniz.

İşlev	Kullanım Şekli
Etkinleştir	[Otomatik Güç Yönetimi] öğesini **LG ThinQ uygulamasında** [Etkinleştir] olarak ayarlayın.
Devre dışı bırak	[Otomatik Güç Yönetimi] öğesini **LG ThinQ uygulamasında** [Devre dışı bırak] olarak ayarlayın.

Not

- Güç tasarrufu işlevi kapalıyken, ürün yalnızca **Güç** ⏻ düğmesine basıldığında veya pil boşaldığında kapanır.
- Bu özelliği kullanmamak enerji tüketimini artırabilir.

Bluetooth ile Güç Açma özelliğini kullanma

Hoparlörü **Bluetooth** cihazınızla kolayca kullanabilirsiniz.

Lütfen önce aşağıdakileri kontrol edin.

- Hoparlörde, **Bluetooth** cihazıyla **Bluetooth** bağlantısı geçmişi bulunur.
- Hoparlör şarj oluyor ve güç kapalı.

1. **Bluetooth** cihazınızda Ayar düğmesine dokunun ve **Bluetooth** öğesini seçin.
2. **Bluetooth** fonksiyonunu açın. (**Kapalı** > **Açık**)
3. **Bluetooth** cihaz ekranında bağlanılabilir cihazlar listesini görürsünüz. "xboom Stage301" öğesini bulun ve dokunun.
4. Hoparlör gücü otomatik olarak açılır. Ardından **Bluetooth** cihaz ve hoparlör otomatik olarak bağlanır.

Not

- Bu işlevi yalnızca **LG ThinQ uygulaması** ile açabilir ve kapatabilirsiniz.
- **LG ThinQ uygulamasında** bu işlevi [Her Zaman Açık] olarak ayarlarsanız, ürün **Bluetooth** bağlantısı üzerinden açılabilir.
  - Ancak pil seviyesi % 20'nin altındaysa, bu işlev pilin boşalmasını önlemek için çalışmaz. Pil LED ışığı kırmızı yanıp sönüyorsa ürünü şarj edin.

Kablosuz ağ bağlantılarının devre dışı bırakılması.

Otomatik Güç fonksiyonunu kapalı olarak ayarlayıp ürünü kapatın.

Sesli geri bildirim işlevi

Bir işlev veya ses seçtiğinizde, ürünün mevcut durumu ses ile yönlendirilir. (Yalnızca İngilizce ses)
Bu işlevi **LG ThinQ uygulaması** ile açabilir ve kapatabilirsiniz.

Tripod Kullanımı

Ürünü bir tripod üzerine monte edebilirsiniz. Tripod isteğe bağlı olarak satın alınabilir.

⚠ **DİKKAT**

- Tripod ayaklarını olabildiğince uzatın ve vidayı sabitlenecek şekilde sıkın.
- Ürünle bağlantı kurmadan önce sallanmayı önlemek için tripodu tamamen kurmanız gerekir.
- Ürünü ve tripodu bağlarken iki veya daha fazla kişiyle birlikte çalışmanız gerekir.

1 Tripodu düz bir yüzeyde açın ve ardından tripodu sabitleyin. Tripodun sıkma bölümünü sıkın.

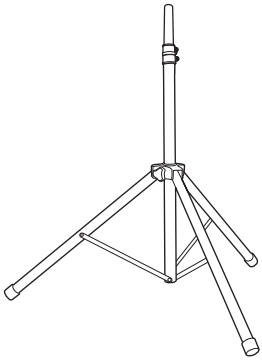

2 Ürünün altındaki tripod delik kapağını açın.

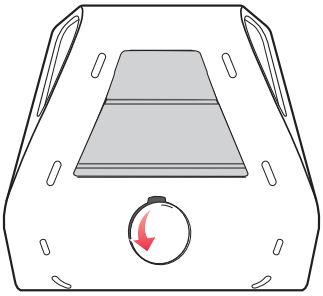

❸ Ürünü kaldırın ve tripodu ürünün alt tarafındaki sabitleme bölümüne bağlayın.

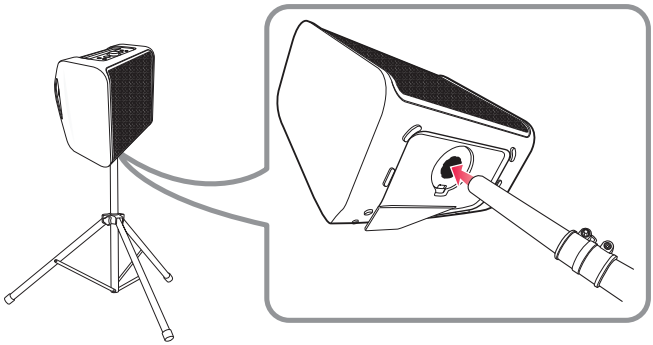

Not

- Eğer bir tripod kullanıyorsanız, tripodu sadece ürün için kullanın.
- Tripodu aşağıdaki şekilde kullanın :
  - Tripod merkezinden tripodun ayağına kadar: 700 mm üzerinde
  - Tripodun en üstünden en altına kadar : 1.100 mm altında
  - Stand direk boyutu: Φ 35 mm
- Güvenli kullanım için tripodu mümkün olduğunca alçağa yerleştirin.
- Merkezi kolonu, sadece ihtiyaç olduğunda maksimum duruma getirmeniz gerekir.
- Her tripoda sadece bir ürün monte edin.
- Tripod ayaklarını, izin verilen aralıktan fazla uzatmaya çalışmayın.
- Tripodun doğru bir şekilde monte edildiğinden ve tüm parçalarının sıkı bir şekilde bağlandığından emin olun.
- Parçaları eksik veya hatalıysa, tripodu monte etmeye çalışmayın.
- Kurulumdan sonra ürünün tripod üzerine sıkıca yerleştirildiğinden emin olun.
- Ürünü kazara düşebileceği dengesiz bir yere koymayın.
- Tripodun devrilmesini engellemek için tripod ayaklarının etrafına kum torbaları gibi ağırlıklar ekleyin.
- Ürün tripod üzerindeyken etrafındaki kişileri sınırlandırmanız gerekir. Aksi takdirde bir kaza meydana gelebilir ve kişisel yaralanma veya maddi hasara neden olabilir.
- Ürün kontrol paneline ulaşmak için tabure üzerine çıkmak risklidir ve yaralanmaya sebep olabilir.
- Tripoda başka nesneler koymayın veya takmayın.
- Tripod takılıyken ürünü sallamayın veya itmeyin.
- Ürün kurulduktan sonra, tripodun etrafında hareket etmekten kaçının.
- Tripodu hareket ettirmeden veya yüksekliğini ayarlamadan önce tripod üzerindeki ürüne bağlı tüm kabloları çıkarın.
- Ürünü taşırken veya hareket ettirirken, her zaman iki veya daha fazla kişi kullanın.
- Tripodu kullandığınızda bir uzatma kablosu kullanın. Kablonun hareketi konusunda her zaman dikkatli olun.
- Panelin şeklinin bozulmasını veya dahili bileşenlerin hasar görmesini önlemek için ürünü aşırı toza, titreşime, aşırı soğuğa veya sıcağa (örneğin doğrudan güneş ışığına veya bir ısıtıcının yanına) maruz bırakmayın.
- Ürünü tripoda taktıktan sonra harici giriş kablosu (mikrofon vb.) kullandığınızda, harici giriş kablosu ürünün düşmesine sebep olabilir.
- Ürüne bağlı giriş kablosuna (mikrofon vb.) takılabilecek kişilere dikkat edin.
- Ürüne takılmamak için her zaman dikkatli olun.

Güvenlik Önlemleri

Güvenlik ve Yönetmelik

DİKKAT

ELEKTRİK ÇARPMASI RİSKİ AÇMAYIN

DİKKAT: ELEKTRİK ÇARPMASI RİSKİNİ AZALTMAK İÇİN, KAPAĞI (VEYA ARKA KISMI) ÇIKARMAYIN. CİHAZIN İÇİNDE KULLANICININ SERVİS UYGULAYABİLECEĞİ BİR PARÇA YOKTUR. SERVİS HİZMETİ ALMAK İÇİN YETKILI SERVİS PERSONELİNE BAŞVURUN.

Bir eşkenar üçgen içerisinde bulunan ve ucu ok ile gösterilen bu yıldırım işareti, kullanıcıyı ürün içerisinde güçlü miktarda elektrik çarpmasına neden olabilecek yalıtımsız tehlikeli elektrik voltajı varlığı konusunda uyarmaktadır.

Bir eşkenar üçgen içerisinde bulunan ünlem işareti, kullanıcıyı ürün ile birlikte verilen kullanım kılavuzu içerisinde önemli işletim ve bakım (servis) yönergelerinin bulunduğunu konusunda uyarmaktadır.

UYARI:

- YANGIN VEYA ELEKTRİK ÇARPMASI TEHLİKESİNİ ÖNLEMEK İÇİN, ÜRÜNÜ YAĞMUR VEYA RUTUBETE MARUZ BIRAKMAYIN.
- Bu üniteyi, kitaplık ve benzeri bir ünite gibi dar bir alan içine yerleştirmeyin.

DİKKAT:

- Bu ürünün çevresinde yüksek voltajlı ürünler kullanmayın. (ör. Elektrikli sinek kovucu) Bu ürün elektrik şoku nedeniyle arızalanabilir.
- Yanan mum gibi çıplak alev kaynakları cihaz üzerine yerleştirilmemelidir.
- Havalandırma açıklıklarının önünü kapamayın. Cihazın kurulumunu üreticinin talimatları çerçevesinde yapın. Kabin etrafında bulunan havalandırma amaçlı yarık ve açıklıklar ürünün sağlıklı çalışması ve aşırı ısınmasını engellemek için yapılmıştır. Bu havalandırma açıklıkları, ürünü hiçbir zaman yatak, divan, halı veya benzeri zeminlerin üzerine koyarak bloke edilmemelidir. Ürün, sağlıklı bir hava akışı sağlanamadığı ve üreticinin koşullarını karşılamayan kütüphane veya raf gibi kapalı yerlere yerleştirilmemelidir.
- Cihazı suya (damlama ya da sıçrama) maruz bırakmayın ve vazo gibi sıvı dolu nesneler cihazın üzerine konulmamalıdır.
- Ürün kimliği ve besleme değerlerini içeren güvenlik işaretleme bilgileri için, lütfen ürünün alt tarafında veya diğer yüzeylerinde bulunan ana etikete bakın.
- Çocukların *hoparlör kanalına ellerini veya herhangi bir nesne sokmamaları konusunda dikkatli olun.
  - * hoparlör kanalı: Hoparlör kabinindeki yüksek bas için tasarlanan delik. (muhafaza)

Güç Kablosu hakkında UYARI

Güç Fişi, bağlantı kesme aracıdır. Acil bir durumda, Güç Fişinin erişilir olması gerekir.

Mevcut gerekliliklerden emin olmak için bu kullanma kılavuzunun teknik özellikler sayfasını kontrol edin.

Duvar prizlerine aşırı yükleme yapmayın. Aşırı yüklenmiş duvar prizleri, gevşek veya hasarlı duvar prizleri, uzatma kabloları, aşınmış güç kabloları veya hasarlı, ya da çatlak kablo yalıtımı tehlikelidir. Bu durumlardan herhangi biri elektrik çarpması veya yangın ile sonuçlanabilir. Cihazınızın kablosunu periyodik aralıklarla kontrol edin; görünüşü herhangi bir hasar veya bozulma olduğunu gösteriyorsa cihazınızı fişten çekin ve kullanmaya devam etmeyin. Kablonun yetkili bir servis merkezi tarafından uygun yedek parçası ile değiştirilmesini sağlayın.

Güç kablosunu; kıvrılma, dolaşma, sıkışma, kapı arasında sıkışma, üstüne basılma gibi fiziksel veya mekanik kötü kullanım durumlarından koruyun. Fişlere, prizlere ve kablonun cihazdan çıktığı noktaya özellikle dikkat edin.

DİKKAT Bu ürünü düşük nemli ortamlarda kullanırken

- Düşük nemli ortamlarda statik elektriğe neden olabilir.
- Statik elektriği önlemek için, bu ürünü kullanmadan önce metal nesnelere dokunmanız önerilir.

Pil kullanan modeller için

Bu cihaz taşınabilir pil veya akü ile donatılmıştır.

DİKKAT: Pil yanlış türde bir pille değiştirildiğinde yangın veya patlama riski vardır.

NOT: Ürünün güvenli kullanımı için, pil kapasitesinde aşırı azalma tespit edilirse ürün şarjı ayarlayabilir veya engelleyebilir. Pil bir sarf malzemesi olduğu için kullanım süresi önemli ölçüde azaldıysa değiştirin.

Dahili pil bulunan modeller için

11,6 kPa değerinden düşük basınçta ve 15.000 m rakımın üstünde saklamayın veya taşımayın.

- Pilin yanlış bir tiple değiştirilmesi korumayı etkisiz duruma getirebilir (örneğin, bazı lityum pil tipleri durumunda). Uzman tarafından aynı tip pil ile değiştirilmelidir.
- Pilin ateşe veya sıcak bir fırına atılması ya da mekanik olarak ezilmesi veya kesilmesi patlamayla sonuçlanabilir;
- Pilin aşırı derecede yüksek sıcaklıktaki ortama bırakılması, patlamaya veya yanıcı sıvı ya da gaz sızıntısına sebep olabilir;
- Pil aşırı derecede düşük hava basıncına maruz kalırsa patlayabilir veya yanıcı sıvı ya da gaz sızıntısı oluşabilir.

Semboller

~ : Alternatif akım (AC).

⎓ : Doğru akım (DC).

⧈ : Bu ürün bir sınıf II ekipmanıdır.

⏻ : Bekleme güç durumu.

❙ : Güç açık.

ϟ : Tehlikeli gerilim.

Ürünün yanlış kullanımını önleme

Ürünün yanlış kullanımını önlemek için lütfen aşağıdaki içerikleri kontrol ettiğinizden emin olun.

Ürün kurulumuna yönelik önlemler

- Ürünü, sallanan raf veya eğik yüzey gibi dengesiz veya titreyen yerlere kurmayın. Ürünü sağlam ve düz bir yüzeye kurun.
  - Aksi takdirde, ürün düşebilir veya devrilebilir ve yaralanmaya neden olabilir.
  - Ürünü dengesiz bir yüzeye kurarsanız, ürün uygun şekilde çalışmayabilir.
- Ürünü mobilya veya rafın üzerine kurarsanız, ürünün alt ön kısmının çıkıntı yapmadığından emin olun. Her zaman ürün boyutuna uyan mobilya veya raf kullanın.
  - Aksi takdirde, ürün dengesini yitirip düşebilir ve yaralanma ya da ürün hasarına neden olur.
- Ürünü güvenli bir yere kurun. Aksi takdirde, çocuklar ürünün kenarına çarpabilir ve yaralanabilir.
- Ürünün uygun şekilde çalışması için elektromanyetik girişimden muaf bir yere kurun.
- Ürünü genel kullanım şartlarını karşılamayan bir yere kurarsanız, beklenmeyen bir kalite sorunu ortaya çıkabilir. Dolayısıyla, ürünü bu tür bir yere kurmadan önce servis merkezi ile iletişime geçtiğinizden emin olun.
- Ürünü sıcaklığın çok yüksek (35 °C üzeri) veya çok düşük (5 °C altı) olduğu ya da çok fazla nem olan yerlerde saklamayın.
- Isıtıcının yanı gibi doğrudan güneş ışığı veya ısıya maruz kalan yerlerden kaçının. Ürünün yakınında yanıcı spreyler veya maddeler kullanmayın veya tutmayın.
  - Aksi takdirde, patlama veya yangın riski vardır.
- Çok fazla nem, toz veya kurum olan yerlere kurmayın.
  - Aksi takdirde, yangın veya elektrik çarpmasına neden olabilir.
- Ürünü, kitaplık içi gibi düzgün havalandırılmayan dar alanlara kurmayın. Ürünü, masa örtüsü veya perde ile kapatmayın.
  - Aksi takdirde, ürün sıcaklığını artırabilir ve arıza ya da yangına neden olabilir.
- Ürünün fişini kolayca erişilebilen bir prize takın.
  - Üründe yangın veya diğer bir sorun oluştuğunda, güç fişini hızlıca çıkarabiliyor olmanız gerekir.
- Tek bir elektrik prizine aynı anda birden fazla ürün bağlamayın.
  - Aksi takdirde aşırı ısınmaya sebep olarak yangına neden olabilir.

Ürün kullanımına yönelik önlemler

- Ürün çalışırken kaldırmayın veya taşımayın.
  - Aksi takdirde bu, arızaya neden olabilir.
- Ürünü taşırken, güç kablosunu ve ürüne bağlı tüm kabloları çıkarın.
  - Aksi takdirde, yangın veya elektrik çarpmasına neden olabilir.
- Duman veya farklı bir koku fark ederseniz ürünü kullanmayı hemen durdurun. Bu durumda, hemen gücü kapatın, fişi çekin ve servis merkezi ile iletişime geçin.
  - Ürünü bu durumda kullanmak yangına veya elektrik çarpmasına neden olabilir.
- Ürünün içine para veya toka gibi metal nesneler ya da kağıt ve kibrit gibi yanıcı nesneler koymayın. Çocuklarınıza da bunları yapmamasını söylediğinizden emin olun.
  - Aksi takdirde bu, arızaya neden olabilir.
- Ürünün içine yabancı madde konursa, güç fişini çekin ve servis merkezi ile iletişime geçin.
- Ürünün üst kısmına herhangi bir ağır nesne koymayın.
  - Aksi takdirde, devrilebilir veya düşebilir ve yaralanmaya neden olabilir.
- Çocukların ürüne asılmadığından veya üzerine çıkmadığından emin olun.
  - Aksi takdirde, ürün düşebilir veya devrilebilir ve yaralanmaya neden olabilir. Çocuklarınıza da bunları yapmamasını söylediğinizden emin olun.
- Fırtınalar esnasında güç fişini çıkarın.
  - Aksi takdirde yangına neden olabilir.
- Vazo, kavanoz, kozmetik veya ilaç gibi sıvı içeren kapları ürünün üzerine koymayın.
  - Aksi takdirde, düşeceği vb. için yangın, elektrik çarpması veya yaralanmaya neden olabilir.
- Güç fişini sıkıca taktığınızdan emin olun. Üründe gösterilen nominal gerilim dışında bir gerilim kullanmayın.
  - Güvensiz bir bağlantı yangına neden olabilir.
- Güç fişi prize takılıyken, ürünün diğer tarafındaki oluğa Çin yemeği çubukları gibi iletkenler sokmayın. Prizden çektikten sonra güç fişine hemen dokunmayın.
  - Aksi takdirde bu, elektrik çarpmasına neden olabilir.
- Güç fişini kuru ellerle tutun.
  - Aksi takdirde bu, elektrik çarpmasına neden olabilir.
- Güç kablosu gibi bir ürün kablosunu tutarken ürünü taşımayın veya itmeyin.
  - Kablo hasar görebilir ve arızaya, yangına veya elektrik çarpmasına neden olabilir.
- Ürüne takılı kabloyu çıkarırken, kablonun sonundaki konektörü tuttuğunuzdan emin olun. Kablo hattını tutmayın.
  - Aksi takdirde, yaralanmaya neden olabilir veya ürün düşebilir ve arızaya sebep olabilir.
- Ürünü, ısıtıcının yanı gibi ısıya maruz kalan yerlerde saklamayın.
  - Aksi takdirde yangına veya arızaya yol açabilir.
- Ürünü sökmeyin, onarmayın ya da değiştirmeyin.
  - Aksi takdirde bu, arızaya neden olarak yangın, elektrik çarpması veya yaralanmaya sebep olabilir.
- Plastik ambalaj kağıtlarını çocukların erişemeyeceği yerlerde saklayın.
  - Aksi takdirde, çocuklar plastik ambalaj kağıtlarından dolayı boğulabilir.
- Ürünün üzerine bir nesne düşürmeyin veya üzerinde bir darbe oluşturmayın. Ürünü ciddi derecede titreşimlerin ve mıknatısların olduğu yerlerden uzakta tutun.
- Güç kablosuna hasar vermeyin, değiştirmeyin, eğmeyin, bükmeyin veya ısıtmayın.
  - Aksi takdirde, güç kablosuna hasar vererek yangın veya elektrik çarpmasına neden olabilir.

- Ürünü uzun süre kullanmadığınız zaman, örneğin evden uzakta olduğunuzda, güç kablosunu güç prizinden çekin.
  - Toz birikirse, ısıya neden olarak kısa devreden dolayı elektrik çarpmasına veya yangına neden olabilir.
- Atık pilleri normal atıklarla birlikte bertaraf etmeyin. Bunları ayrı şekilde atın.
  - Aksi takdirde, patlama veya yangın riski vardır.
- Bu ürünün çevresinde yüksek gerilimli ürünler kullanmayın. (ör. Elektrikli sinek kovucu)
  - Bu ürün elektrik şoku nedeniyle arızalanabilir.
- Prizden çektikten sonra güç fişine hemen dokunmayın.
  - Aksi takdirde bu, elektrik çarpmasına neden olabilir.
- Güç fişini topraklı bir prize veya uzatma kablosuna takın. (Bu, topraksız ürünler için geçerli değildir.)
  - Aksi takdirde, kısa devreden dolayı bozulma veya elektrik çarpmasına neden olabilir.
- Havalandırması olan bir ürün olması durumunda, ürünün uzun süre açık tutulması havalandırmanın ısınmasına neden olabilir. Isındığında havalandırmaya dokunmayın. Bu ısı ürünün hatası değildir ve herhangi bir arızaya neden olmaz. Bu yüzden ürünü endişelenmeden kullanabilirsiniz.
- Güç kablosuna, AC adaptöre veya güç fişine hasar vermeyin. Güç kablosunun veya AC adaptörün üst kısmına herhangi bir ağır nesne koymayın.
  - Aksi takdirde, yangın veya elektrik çarpmasına neden olabilir.
- Güç fişinin pinlerinde, AC adaptörde veya güç prizinde toz, kir vb. bulunursa, silerek tamamen temizleyin.
  - Aksi takdirde yangına neden olabilir.
- Güç kablosu veya AC adaptörü bulunan bir ürün olması durumunda, yalnızca LG Electronics tarafından sağlanan orijinal güç kablolarını ve AC adaptörleri kullanın.
  - Aksi takdirde, yangın veya elektrik çarpmasına neden olabilir.
- Kulak içi veya kulak üstü kulaklık kullanıyorsanız, ses düzeyini çok yüksek açmayın veya bunları uzun süre kullanmayın. [Bu yalnızca kulak içi veya kulak üstü kulaklığı destekleyen modeller için geçerlidir]
  - Aksi takdirde, işitme kabiliyetinizi olumsuz yönde etkileyebilir.
- Bu ürün yazılımı **LG ThinQ uygulamasını** ile güncellenebilir. Yazılımı güncellerken ürünü kapatmayın. Güncelleme tamamlandıktan sonra ürün otomatik olarak kapanır.
  - Yazılım güncellenirken ürünü kapatırsanız üründe arızaya neden olabilir.

Aşağıdakiler yalnızca uzaktan kumandası bulunan modeller için geçerlidir

- Çocukların uzaktan kumandayı kullanmalarına izin vermeyin. Uzaktan kumandayı çocukların erişemeyeceği yerlerde saklayın.
- Çocukların uzaktan kumandayı ağızlarına sokmasına izin vermeyin. Çocukların uzaktan kumanda kapağını veya pili yutmadıklarından emin olun. Eğer bir çocuk bunu yutarsa, acilen bir doktora başvurun.
- Çocukların uzaktan kumanda kapağının üzerine çıkıp yaralanmamasına dikkat edin.
- Uzaktan kumandanın sorunsuz çalışması için ürün ve uzaktan kumanda arasındaki engelleri kaldırın.

Aşağıdakiler yalnızca optik disk kullanan modeller için geçerlidir

- Ellerinizi disk sürücüsüne sokmayın veya zorlayarak dışarı çekmeyin.
- Çocukların ellerini disk sürücüsüne sokmadıklarından emin olun.

Aşağıdakiler yalnızca video izlenebilen modeller için geçerlidir

- Uykuyu yeterli almadıysanız veya alkol aldıktan sonra 3B video izlemekten kaçının.
  - Bazı 3B videolar kişileri şaşırtabilir veya heyecanlandırabilir.
- Video seyrederken aşağıdaki semptomlardan herhangi biri olursa, hemen izlemeyi durdurun ve dinlenin.
  - Semptomlardan herhangi biri devam ederse biri doktora başvurun. Vertigo, gözlerin veya yüzün yanma hissi, şuursuz hareket, spazm, bulanık zihin, sersemlik, dizorientasyon, bulantı.
- Bir video veya oyunda belli bir görüntüyü ya da belli bir düzene ya da yanıp sönen ışıklara sahip bir videoyu izlediğinizde nöbet gibi bir semptomdan şikayetçi olabilirsiniz. Sizin veya akrabalarınızın epilepsi ya da nöbet gibi bir geçmişi varsa izlemeden önce bir doktora başvurun.
- 3B bir video izlediğinizde, kırılabilir nesneleri ya da çevrenizdeki hasar verebilecek unsurları ortadan kaldırın.
  - 3B videoyu gerçekle karıştırırsanız veya şaşırarak vücudunuzu hareket ettirirseniz, siz veya yakındakiler yaralanabilir veya yakınınızdaki nesneler hasar görebilir.

Ürün temizliğine yönelik önlemler

- Ürünü temizlerken ürünün üzerine doğrudan su fışkırtmayın.
  - Aksi takdirde, yangın veya elektrik çarpmasına neden olabilir.
- Ürünü temizlerken, önce güç kablosunu çektiğinizden ve ürünün yüzeyini kuru bir bezle hafifçe sildiğinizden emin olun. Ürünü temizlerken kimyasalları veya deterjanları kullanmayın. Bunlar ürün yüzeyini bozabilir veya ürünün boyasının kalkmasına neden olabilir (beniz, alkol vb.).

Arıza Bildirmeden Önce Kontrol Edilmesi Gerekenler

Sorun giderme

Ürünü kullanırken aşağıdaki belirtileri görüyorsanız lütfen bunları tekrar kontrol edin. Bunlar arıza olmayabilir.

Belirti	Neden ve Çözüm
Güç gelmiyor.	• Pil şarjı bitti. Pili şarj edin. - Güç kablosunu güç giriş ucuna takarak ürünü şarj edin. • Güç kablosu takılı değil. Güç kablosunu takın.
Ses yok veya ses bozuk.	• Ürünün veya bağlı **Bluetooth** cihazın ses düzeyi minimum olarak ayarlanmış olabilir. Ürünün veya bağlı **Bluetooth** cihazının ses düzeyini uygun bir seviyeye ayarlayın. • Sesi maksimize edilmiş bir harici cihazın kullanımı sesi bozabilir. Kullanılan harici cihazdaki ses düzeyini azaltın.
USB depolama aygıtı tanınmıyor.	• Ürün, USB depolama aygıtının dosya sistemini destekleyemiyor olabilir. USB depolama aygıtını biçimlendirin ve tekrar bağlayın. Biçimlendirirken, üründe desteklenen USB depolama aygıtı biçimini kontrol edin ve uygun bir dosya sistemi seçin. (→ Bkz. "Ürünün USB depolama aygıtına bağlanması" sayfa 26.)
Bluetooth bağlantısı başarısız.	• **Bluetooth** ayarının etkinleştirilip etkinleştirilmediğini kontrol edin. • **Bluetooth** cihazda **Bluetooth** ayarını kapatıp tekrar açın. • Ürün ve **Bluetooth** cihaz arasında bir engel olmadığından emin olun. • **Bluetooth** eşleştirmesi (bağlantısı) **Bluetooth** cihazının türüne ve çevredeki ortama bağlı olarak başarısız olabilir.

Ürün normal çalışmıyor.	• Pilin bitmesi **Bluetooth** bilgisinin silinmesine neden olabilir. Ürünün güç kaynağı bloke olmuşsa, önceki ayarlar kaydedilemeyebilir. • Bu ürünü, sıcaklık ve nemin çok yüksek veya düşük olmadığı bir yerde kullanın. Sorun devam ederse, LG Electronics Müşteri Hizmetleri Merkezi ile iletişime geçin. • Ürünün pilini şarj ederken bir sorun oluşursa, aydınlatma göstergesi kırmızı ve kehribar rengi arasında değişir ve şarj durur. Adaptörü prizden çekin.
Yukarıdaki çözüm yöntemleri işe yaramıyor.	• Ürünün ayarlarını başlangıç durumuna getirir. Üründeki **Bluetooth** düğmesini 7 saniye veya daha uzun süre basılı tutun. (→ Bkz. "Yazılımın Başlangıç Durumuna Getirilmesi" sayfa 30.) • Raptiye gibi sivri bir nesne kullanarak **RESET** düğmesine basın. (→ Bkz. "Ürünün sıfırlanması" sayfa 30.)

Ek

Ürün Spesifikasyonları

Genel	
Güç gereksinimleri	Ana etikete bakın. Şarj edilebilir pil
Güç tüketimi	Ana etikete bakın.
	Kapalı: 0,3 W Ağ bekleme: 2,0 W
Boyutlar (G x Y x D)	Yakl. 312 mm x 311 mm x 282 mm
Çalışma Sıcaklığı	5 °C - 35 °C
Çalışma Nem Oranı	% 5 ila % 80 Bağıl Nem
Giriş koruması	IPX4 - Sıvı: Sıçrayan suya karşı korumalı. - Şarj edildiğinde, su geçirmezlik işlevi kısıtlanır; bu yüzden ürünü suya maruz kalmayacak yerlerde kullanın.

Giriş	
USB	5 V ⎓ 500 mA
Mikrofon (MIC IN)	Hassaslık 20 mV (1 kHz), 6,3 mm jak
Guitar (GUITAR IN)	Hassaslık 190 mV (1 kHz), 6,3 mm jak

Pil	
Pil kapasitesi	7,26 Vdc, 4.700 mAh, 34,13 Wh
Çalışma süresi	Yaklaşık 12 saat % 50 ses seviyesi, ışıklandırma ve Voice Enhance EQ olmadan. (Dahili test sonucu.) Gerçek kullanım süresi değişebilir.
Şarj süresi	3 saat veya daha az Şarj süresi pile veya çalışma durumuna göre farklılık gösterebilir.

Amplifikatör (RMS çıkış)	
Woofer	70 W RMS
Tweeter	25 W RMS x 2

- Tasarım ve teknik özellikler önceden haber verilmeksizin değiştirilebilir.

Tescilli Ticari Markalar ve Lisanslar

Tüm ticari markalar ve ticari adlar ilgili mülkiyet sahiplerine aittir.

Bluetooth® kelime markası ve logoları **Bluetooth** SIG, Inc. şirketine ait tescilli ticari markalardır. **Auracast™** kelime markası ve logoları **Bluetooth** SIG'ye ait ticari markalardır. Bu markaların LG Electronics tarafından kullanımı lisans kapsamındadır.

Diğer ticari markalar ve ticari isimler ilgili sahiplerine aittir.

Android, Google Play, Google Play logosu ve diğer ilgili markalar ve logolar, Google LLC şirketinin ticari markalarıdır.

Made for Apple rozeti, bir aksesuarın rozette belirtilen Apple ürünlerine özel olarak bağlanmak üzere tasarlandığı anlamına gelir ve Apple performans standartlarını karşılamak üzere geliştirici tarafından onaylanmıştır. Apple, bu cihazın işleyişinden veya güvenlik ve düzenleyici standartlar ile uyumundan sorumlu değildir. Apple, Apple TV, Apple Watch, iPad, iPad Air, iPad Pro, iPhone, Lightning ve tvOS, Apple Inc. şirketinin ABD'de ve diğer ülkelerde ve bölgelerde tescilli ticari markalarıdır.

Use of the Made for Apple badge means that an accessory has been designed to connect specifically to the Apple product(s) identified in the badge and has been certified by the developer to meet Apple performance standards. Apple is not responsible for the operation of this device or its compliance with safety and regulatory standards. Apple, Apple TV, Apple Watch, iPad, iPad Air, iPad Pro, iPhone, Lightning, and tvOS are trademarks of Apple Inc., registered in the U.S. and other countries and regions.

Açık Kaynaklı Yazılım Bildirimi Bilgileri

GPL, LGPL, MPL ve kaynak kodu açıklama yükümlülüğü bulunan ve bu üründe yer alan diğer açık kaynak lisansları altındaki kaynak kodunu edinmek ve belirtilen tüm lisans koşullarına, telif hakkı bildirimlerine ve ilgili diğer belgelere erişmek için lütfen https://opensource.lge.com adresini ziyaret edin.

Ayrıca LG Electronics, opensource@lge.com adresine gönderilen e-posta taleplerinin üzerine bu tür bir hizmetin maliyetini (ortam, gönderi ve taşıma masrafı gibi) kapsayan bir ücret karşılığında açık kaynak kodunu CD-ROM ile de sağlar.

Bu teklif, bu ürünü son gönderimimizden itibaren üç yıllık bir süre boyunca bu bilgiyi alan herkes için geçerlidir.

Ürünün Taşınması

Ürün nakliyatı esnasında

Lütfen orijinal paketleme için kullanılan karton kutu ve paketleme malzemesini saklayın. Ürünün bir başka yere taşınması söz konusu olduğunda en üst düzeyde koruma için ürünü fabrika çıkışındaki orijinal ambalajı içerisinde paketleyin.

Dış yüzeylerin temiz tutulması

- Ürün yakınlarında böcek spreyleri gibi uçucu sıvıları kullanmayın.
- Fazla bastırarak silmek yüzeye zarar verebilir.
- Lastik veya plastik maddeleri uzun süreli olarak ürünle temas halinde bırakmayın.

Ürünün temizlenmesi

Ürünü temizlemek için kuru ve yumuşak bir bez kullanın. Yüzeyin aşırı kirli olması durumunda hafif bir deterjan çözeltisi ile az nemlendirilmiş yumuşak bir bez kullanın. Alkol, benzen veya tiner gibi güçlü çözücüler ürün yüzeyine zarar vereceğinden kullanmayın.

LG