



USER GUIDE

LM-X525EAW

SVENSKA

NORSK

DANSK

SUOMI

Copyright ©2020 LG Electronics Inc. All rights reserved.

MFL71480416 (1.0)

www.lg.com

Om den här användarhandboken

Tack för att du valde den här LG-produkten. Läs noga igenom användarhandboken innan du börjar använda telefonen. Det hjälper dig att använda telefonen på ett säkert och korrekt sätt.

- Använd alltid äkta LG-tillbehör. De levererade produkterna är endast avsedda för den här telefonen och är kanske inte kompatibla med andra enheter.
- Beskrivningarna är baserade på telefonens standardinställningar.
- Standardprogram på telefonen kan komma att uppdateras och stöd för dem kan upphöra utan föregående meddelande. Om du har frågor om ett program som medföljer enheten kontaktar du LG:s servicecenter. För användarinstallerade program kontaktar du relevant tjänstleverantör.
- Ändringar av telefonens operativsystem eller installation av programvara från inofficiella källor kan skada telefonen och leda till att data skadas eller går förlorade. Sådana åtgärder utgör överträdelse av ditt licensavtal med LG och gör garantin ogiltig.
- En del innehåll och illustrationer kan skilja sig från din telefon beroende på område, tjänstleverantör, programvaru- eller operativsystemversion, och kan komma att uppdateras utan föregående meddelande.
- För programvara, ljud, bakgrund, bilder och andra medier som medföljer telefonen gäller en begränsad licens. Extrahering och användning av detta material i kommersiellt eller annat syfte kan vara ett brott mot upphovsrättslagen. Som användare bär du hela ansvaret vid en eventuellt olaglig användning av medier.
- Avgifter kan tillkomma för datatjänster, t.ex. meddelandetjänster, uppladdning, nedladdning, automatisk synkronisering och användning av plattjänster. Undvik extra avgifter genom att välja ett abonnemang som är anpassat för dina behov. Kontakta tjänstleverantören om du vill ha mer information.
- Den här användarhandboken är skriven på officiellt språk för varje land. Beroende på vilket språk som används kan innehållet skilja sig åt något.

Instruktionsmeddelanden



WARNING! Situationer som kan leda till att du skadar dig eller att andra skadar sig.



VAR FÖRSIKTIG! Situationer som kan leda till lindriga skador på enheten.



OBS! Meddelanden eller annan information.

Innehållsförteckning

6 Riktlinjer för säker och effektiv användning

01

Skräddarsydda funktioner

- 16 Kamerafunktioner
- 19 Funktioner för ljudinspelning
- 19 Google Assistant
- 21 Fingeravtrycksidentifiering
- 25 Multikörningsfunktionen

02

Grundläggande funktioner

- 29 Produktkomponenter och tillbehör
- 30 Komponentöversikt
- 33 Starta och stänga av enheten
- 34 Sätt i SIM-kortet
- 37 Sätta i minneskortet
- 38 Ta ur minneskortet
- 38 Batteri
- 41 Pekskärm
- 44 Hemskärm
- 52 Skärmlås
- 55 Kryptering av minneskort
- 56 Ta skärmdumpar
- 57 Innehållsdelning
- 58 Stör ej

03

Användbara program

- 61 Installera och avinstallera program
- 62 Genvägar för program
- 63 Telefon
- 67 SMS/MMS
- 68 Kamera
- 78 Galleri
- 82 Kontakter
- 85 QuickMemo+
- 87 Klocka
- 88 Kalkylator
- 88 Musik
- 90 Ljudinspelningsenhet
- 90 Game Launcher
- 90 Smart Doktor
- 91 LG Mobile Switch
- 91 Programpapperskorgen
- 92 Fjärrsamtalsservice
- 92 CBS-meddelande
- 92 Google-program

04

Inställningar

- 96 Inställningar
- 96 Nätverk & internet
- 103 Anslutna enheter
- 106 Ljud
- 107 Aviseringar
- 108 Skärm
- 109 Bakgrund & Tema
- 109 Låsskärm & Säkerhet
- 111 Sekretess
- 112 Position
- 112 Tillägg
- 114 Program
- 114 Batteri
- 115 Lagring
- 115 Konton
- 115 Digitalt våлмаende och barnfilter
- 116 Google
- 116 System
- 119 Tillgänglighet

05

Bilaga

- 123 LG-språkinställningar
- 123 LG Bridge
- 124 Uppdatering av telefonmjukvara
- 126 Stödskyddsguide
- 127 Information om programvara med öppen källkod
- 127 Information om regler och bestämmelser (ID-regleringsnummer, E-märkning, etc.)
- 128 Varumärken
- 129 REGELEFTERLEVNAD
- 129 Kontakta följande kontor för frågor om regelefterlevnad
- 129 Wi-Fi (WLAN)
- 130 Mer information
- 134 Vanliga frågor och svar

Riktlinjer för säker och effektiv användning

Läs de här enkla riktlinjerna. Det kan vara farligt eller olagligt att inte följa riktlinjerna.

Om ett fel inträffar finns det ett programvaruverktyg inbyggd i enheten som samlar in en fellogg. Det här verktyget samlar endast in felspecifika data, som signalstyrka, cell-ID:ts position vid plötsligt samtalsstopp och öppna program. Loggen används endast till att fastställa felets orsak. De här loggarna är krypterade och kan endast öppnas på auktoriserade LG-reparationscenter om du lämnar in enheten för reparation.

Exponering för radiovågor

Information om radiovågor och SAR (Specific Absorption Rate).

Enheten är utformad så att den uppfyller gällande säkerhetsföreskrifter i fråga om exponering för radiovågor. Föreskrifterna grundar sig på vetenskapliga riktlinjer som innehåller säkerhetsmarginaler utformade så att de tillförsäkrar alla människor, oavsett ålder och hälsa, säkerhet under användning.

- I riktlinjerna för exponering för radiovågor används en mätenhet som kallas Specific Absorption Rate, förkortat SAR. SAR-tester utförs med standardiserade metoder där enheten sänder på högsta tillåtna nivå på alla frekvensband som används.
- Vissa skillnader kan föreligga mellan olika LG-enheters SAR-nivåer, men de har alla utformats så att de följer tillämpliga riktlinjer för exponering för radiovågor.
- SAR-gränsvärdet som rekommenderas av Internationella kommissionen för skydd mot icke-joniserande strålning (ICNIRP), är 2 W/kg per tio (10) gram vävnad.
- Det högsta SAR-värdet för den här modellen som har uppmätts för användning vid örat är 0,322 W/kg (10 g) och när den bärs mot kroppen 1,050 W/kg (10 g).
- Den här enheten uppfyller riktlinjerna för RF-exponering när den används antingen i normalt läge mot örat eller minst 5 mm från kroppen. Om du har enheten i en mobilväska, ett bältesklipp eller en hållare, för att kunna använda enheten när du bär den nära kroppen, får de inte innehålla metall och ska befinna sig minst 5 mm från kroppen. För att det ska gå att överföra datafiler och meddelanden, krävs en anslutning med hög kvalitet mellan enheten och nätet. Ibland kan överföring av datafiler och meddelanden fördröjas tills en sådan anslutning är tillgänglig. Se till att ovan angivna avstånd följs tills överföringen är slutförd.

Information om RF-exponering från FCC

I augusti 1996 antog den amerikanska federala kommunikationskommittén (FCC), med sin åtgärd i rapporten och förordningen FCC 96-326, en uppdaterad säkerhetsnorm för mänsklig exponering för elektromagnetisk radiofrekvensenergi (RF) från FCC-reglerade sändare. Riktlinjerna överensstämmer med den säkerhetsstandard som tidigare har angivits både internationellt och i USA. Enhetens konstruktion uppfyller FCC:s riktlinjer och dessa internationella standarder.

Avsnitt 15.19

Enheten uppfyller del 15 av FCC-reglerna. Följande två villkor gäller vid användning:

- (1) Enheten får inte orsaka skadliga störningar, och
- (2) enheten måste acceptera eventuell inkommande störning som kan orsaka att enheten inte fungerar normalt.

Avsnitt 15.21

Ändringar som inte uttryckligen har godkänts av tillverkaren kan upphäva användarens rätt att använda utrustningen.

Enheter som bärs nära kroppen

Enheten är testad för normal användning när den bärs nära kroppen och det är 1 cm mellan användarens kropp och enhetens baksida. För att uppfylla FCC:s krav för RF-exponering måste det minsta avståndet mellan användarens kropp och telefonens baksida vara 1 cm.

Bältesklämmor, hölster och liknande tillbehör med metalldelar är inte tillåtna. Tillbehör som bärs nära kroppen där avståndet på 1 cm mellan användarens kropp och enhetens baksida inte kan uppfyllas, och som inte har testats för normal användning när den bärs nära kroppen, kanske inte uppfyller FCC:s gränsvärden för RF-exponering och ska undvikas.

Avsnitt 15.105

Den här utrustningen har testats och uppfyller kraven för digitala enheter av klass B, i enlighet med avsnitt 15 i FCC-bestämmelserna. De här kraven har utformats för att ge tillräckligt skydd mot skadliga störningar i bostadsinstallationer. Den här utrustningen skapar, använder och kan utstråla radiofrekvensenergi. Om den inte installeras eller används i enlighet med instruktionerna kan den orsaka skadlig störning på radiokommunikationer. Men det finns inga garantier för att störningar inte sker i en viss installation. Om den här utrustningen skulle orsaka skadliga störningar på tv-mottagning, vilket kan fastställas genom att man startar och stänger av utrustningen, bör användaren försöka korrigera störningen med en eller flera av följande åtgärder:

- Rikta om eller flytta mottagarantennen.
- Öka avståndet mellan utrustningen och mottagaren.
- Anslut utrustningen till ett annat uttag än det där mottagaren är ansluten.
- Be din återförsäljare eller en erfaren radio/TV-tekniker om hjälp.

Skötsel och underhåll av produkten

- Använd endast in-box-tillbehör som har godkänts av LG. LG:s garanti gäller inte för skador eller fel som har orsakats av tillbehör från tredje part.
- En del av innehålllet och illustrationerna kan skilja sig från enheten.
- Ta inte isär telefonen. Låt en utbildad tekniker utföra nödvändiga reparationer.
- Garantireparationer kan, efter LG:s godkännande, innefatta utbyte till nya eller renoverade reservdelar eller kretskort med motsvarande funktionalitet som de delar som byts ut.
- Använd inte telefonen i närheten av elektriska apparater som tv, radio och dator.
- Håll telefonen borta från värmekällor som element och spis.
- Tappa den inte i marken.
- Utsätt inte telefonen för vibrationer eller stötar.
- Stäng av enheten på alla platser där särskilda regler kräver det. Du bör till exempel inte använda enheten på sjukhus eftersom den kan störa känslig medicinsk utrustning.
- Ta inte i enheten med våta händer när den laddas. Det kan orsaka elektriska stötar och allvarliga skador på enheten.
- Ladda inte mobilen nära lättantändliga material eftersom mobilen kan bli varm och orsaka eldsvåda.
- Rengör telefonens utsida med en torr trasa (använd inte lösningsmedel som bensen, thinner eller alkohol).

- Låt inte enheten ligga på ett mjukt underlag när du laddar den.
- Enheten ska laddas i ett väl ventilerat utrymme.
- Utsätt inte telefonen för kraftig rök eller stora mängder damm.
- Förvara inte enheten nära kreditkort eller andra kort med magnetremsa. Informationen på magnetremsan kan skadas.
- Peka inte på skärmen med vassa föremål eftersom det kan skada enheten.
- Håll enheten borta från vätska och fukt.
- Använd alla tillbehör, till exempel handsfree, med försiktighet. Rör inte vid antennen i onödan.
- Använd inte, rör inte och försök inte ta bort eller reparera glaset om det är trasigt eller sprucket. Skada på glasskärmen på grund av missbruk eller felanvändning täcks inte av garantin.
- Enheten är en elektronisk enhet som genererar värme vid normal användning. Alltför långvarig direktkontakt med huden utan ventilation kan ge upphov till obehag eller mindre brännskador. Du bör därför vara försiktig när du hanterar enheten under eller direkt efter användningen.
- Om din enhet blir blöt ska du omedelbart koppla ur den och låta den torka helt. Försök inte använda en extern värmekälla, t.ex. en ugn, mikrovågsugn eller hårtork, för att skynda på torkningen.
- Vätskan i din blöta enhet ändrar färgen på produktetiketten i telefonen. Skador på enheten orsakade av exponering för vätskor täcks inte av garantin.
- En mobil enhet behöver korrekt luftcirkulation för att förskingra värmen. Direkt hudkontakt och otillräcklig cirkulation av luftflöde på enheten kan leda till överhettning. Avståndet emellan enheten och användarens kropp ska vara minst 1,0 cm.
- Förhindra att damm av något främmande ämne kommer in i laddaren / USB-kabelporten. Det kan generera värme eller brand.
- Undvik att utsätta enheten för lågt lufttryck i hög höjd.
- Utsätt inte enheten för extremt lågt lufttryck. Annars kan det orsaka explosion av batteriet eller läcka brandfarlig vätska eller gas.
- Se till att produkten inte kommer i kontakt med vätska. Använd eller ladda inte produkten när den är våt. När produkten blir våt ändrar vätskeskadeindikatorn färg. Observera att det här begränsar dig från att ta emot kostnadsfria reparationstjänster efter eget gottfinnande.

Användning av enheten

Elektroniska apparater

Alla enheter kan utsättas för störningar som kan påverka funktionsdugligheten.

- Använd inte din enhet i närheten av medicinsk utrustning utan att först ha begärt tillstånd. Kontakta din läkare för att få information om huruvida användning av enheten kan störa användningen av din medicinska utrustning.
- Pacemakertillverkare rekommenderar ett avstånd på minst 15 cm mellan andra enheter och en pacemaker för att undvika potentiellt farliga störningar i pacemakern.
- Enheten kan avge ett starkt eller blinkande ljussken.
- Vissa hörapparater kan störas av enheter.
- Mindre störningar kan märkas på tv, radio, datorer och liknande utrustning.
- Använd om möjligt enheten i temperaturer mellan 0 °C och 40 °C. Om du utsätter enheten för extremt höga eller låga temperaturer, kan det leda till att den inte fungerar som den ska, att den skadas eller till och med exploderar.

Trafiksäkerhet

Kontrollera vilka lagar och förordningar om användning av enheter under bilkörning som gäller i de områden du befinner dig i.

- Använd inte handhållna enheter medan du kör.
- Ägna all uppmärksamhet på körningen.
- Stanna vid vägkanten innan du ringer upp eller svarar om körförhållandena gör det möjligt.
- Radiovägorna från telefonen kan påverka vissa elektroniska system i fordonet såsom bilstereo och säkerhetsutrustning.
- Om du kör ett fordon som är utrustat med airbag får ingen monterad eller sladdlös telefonutrustning vara i vägen för den. Det kan göra att airbagen inte fungerar eller resultera i allvarliga skador på grund av funktionsfel.
- Om du lyssnar på musik när du är ute och går är det viktigt att volymen inte är för hög så att du hör vad som händer i din omgivning. Det här är speciellt viktigt i närheten av vägar.

Undvik hörselskador



För att undvika hörselskador bör du inte lyssna på hög volym under långa tidsperioder.

Hörselskador kan uppstå om du utsätts för höga ljud under långa tidsperioder. Vi rekommenderar att du inte startar och stänger av telefonen nära öronen. Vi rekommenderar också att ljudvolym vid samtal och musik är ställd på en lagom nivå.

- När du använder hörlurar ska du sänka volymen om du inte kan höra personer som är nära dig prata eller om personen som sitter bredvid dig kan höra vad du lyssnar på.



- Överdrivet hög volym och överdrivet tryck från hörlurarna kan orsaka hörselskador.

Glasdelar

Vissa delar av enheten är gjorda av glas. Glaset kan gå sönder om enheten tappas på ett hårt underlag eller får en ordentlig stöt. Om glaset går sönder ska du inte röra eller försöka ta bort det. Använd inte enheten igen förrän glaset har bytts ut av en auktoriserad tjänstleverantör.

Sprängningsområde

Använd inte enheten i områden där sprängning sker. Följ restriktioner, förordningar och bestämmelser.

Brandfarliga ångor

- Använd inte enheten vid bensinstationer.
- Använd den inte i närheten av bränsle eller kemikalier.
- Förvara inte lättantändlig gas, vätska och explosiva ämnen på samma ställe i bilen som där du förvarar din enhet och dess tillbehör.

I ett flygplan

Trådlösa enheter kan orsaka störningar i flygplan.

- Stäng av enheten före ombordstigning på flygplan.
- Använd den inte heller medan planet står stilla utan personalens tillstånd.

Barn

Förvara enheten på ett säkert ställe utom räckhåll för små barn. De smådelar som finns på telefonen kan, om de plockas loss, utgöra en kvävningsrisk för barn.

Nödsamtal

Nödsamtal är eventuellt inte tillgängliga i alla mobilnät. Undvik därför situationer där du endast har den här enheten att tillgå för att ringa nödsamtal. Kontrollera vad som gäller med nätoperatören.

Batteriinformation och skötsel

- Batteriet behöver inte laddas ur helt innan du laddar upp det. Till skillnad från andra batterier har det här ingen minneseffekt som kan försämra batteriets prestanda.
- Använd enbart LG:s batterier och laddare. LG:s laddare är konstruerade för att maximera batteriets livslängd.
- Ta inte isär eller kortslut batteriet.
- Håll batteriets poler rena.
- Byt ut batteriet när det inte längre fungerar på godtagbart sätt. Batteriet kan laddas upp flera hundra gånger innan det behöver bytas ut.
- Ladda batteriet om det inte har använts under en längre tid. Det ger bättre prestanda.
- Utsätt inte batteriladdaren för direkt solljus. Använd den inte heller i fuktiga miljöer som badrum.
- Förvara inte batteriet i varma eller kalla miljöer. Det kan försämra batteriets prestanda.
- Risk för explosion om batteriet ersätts med ett batteri av felaktig typ. Kassera förbrukade batterier i enlighet med tillverkarens instruktioner.
- Koppla alltid ur laddaren ur vägguttaget när enheten är fulladdad. Då drar inte laddaren ström i onödan.

- Den faktiska batteritiden beror på nätverkskonfigurationen, produktinställningarna, hur batteriet används, vilket skick det är i samt miljöförhållanden.
- Se till så att inga vassa föremål som ett husdjurs tänder eller klor kommer i kontakt med batteriet. Det kan medföra risk för brand.

Skydda personuppgifter

- Skydda dina personuppgifter så att känslig information inte läcks eller missbrukas.
- Gör alltid en säkerhetskopia när du använder enheten. LG ansvarar inte för dataförluster.
- Säkerhetskopiera all information och återställ enheten innan den kasseras för att förhindra att känsliga uppgifter hamnar i orätta händer och missbrukas.
- Läs texten för godkännande noggrant när du hämtar program.
- Var försiktig med att använda program som har åtkomst till flera funktioner eller dina personuppgifter.
- Kontrollera dina konton regelbundet. Om du upptäcker tecken på missbruk av dina personuppgifter kan du kontakta mobiloperatören och be dem ta bort kontot eller ändra kontouppgifterna.
- Om enheten tappas bort eller blir stulen ska du byta lösenord på kontot för att skydda personuppgifterna.
- Använd inte program från okända källor.



Meddelande angående batteribyte

- Litiumjonbatterier är farliga och kan orsaka skador.
- Byte av batteri av en icke-kvalificerad fackman kan orsaka skada på din enhet.
- Byt inte batteriet själv. Batteriet kan skadas vilket kan få det att överhettas och leda till skador. Batteriet måste bytas ut av en auktoriserad tjänstleverantör. Batteriet bör återvinnas och ska inte kastas i hushållssoporna.
- Om den här produkten innehåller ett batteri som sitter inbyggt i produkten och inte enkelt kan tas bort av användarna rekommenderar LG att endast behöriga personer tar ur batteriet, antingen för byte eller återvinning i slutet av produktens livslängd. För att förhindra skada på produkten och av säkerhetsskäl får användarna inte försöka ta ur batteriet och ska kontakta LG Service Helpline, eller en annan oberoende tjänstleverantör för att få hjälp.
- Borttagning av batteriet inkluderar demontering av produktens kåpa, frånkoppling av elektriska kablar/kontakter och försiktigt uttag av batteriet med specialverktyg. Vid behov av instruktioner från behöriga fackmän kring hur batteriet avlägsnas på ett säkert sätt, besök sidan <http://www.lge.com/global/sustainability/environment/take-back-recycling>.



01

Skräddarsydda funktioner

Kamerafunktioner

Vidvinkelkamera

Du kan ta bilder och spela in videor med ett större omfång än det faktiska synfältet med hjälp av vidvinkelfunktionen på den bakre kameran.

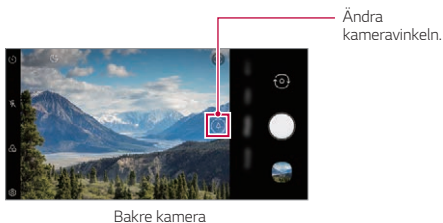

Tryck på  och tryck sedan på  /  för att växla mellan standard och vidvinkel.



- Mer information finns i [Översikt över Galleri](#).
- Du kan växla mellan standard- och vidvinkel kameralinser bara på den bakre kameran.

Porträtt

Du kan ta skarpa porträtt genom att tillämpa suddig bakgrund

- 1 Tryck på   och tryck sedan på **Porträtt**.
- 2 Klicka på  om du vill ta en bild.
 - För att justera oskärpa, dra reglaget åt vänster eller höger.

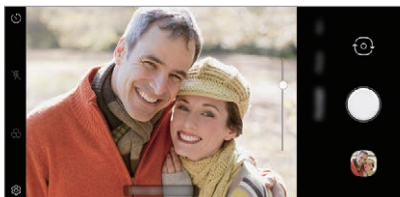

- Hålla avståndet till ditt motiv inom 40-150 cm när du använder den bakre kameran.
- Den här funktionen är inte tillgänglig om omgivningen är för mörk.
- efter att du har tillämpat den här funktionen trycker du på Exponeringsvärde och fokus när du använder den bakre kameran eller på önskad plats på förhandsgranskningsskärmen för att automatiskt tillämpa exponeringsvärdet när du använder främre kameran.

AI CAM

Du kan effektivt ta foton eller spela in videor eftersom kameran erkänner objektet när du tar ett foto eller spelar in en video.

- 1 Tryck på , tryck sedan på **AI CAM**.
- 2 När objektet är identifierat, tillämpas den bästa effekten för scenen.
 - För att tillämpa andra effekter, tryck på scenikonerna.
 - Totalt åtta kategorier kan erkännas automatiskt, hus, stad, blomma, mat, landskap, person, solnedgång och bil.



Solnedgång



Blomma



- Resultatet av scen igenkänningen kan variera beroende på belysning eller platsen för föremål när du tar foton. Nyckelordet syns inte på det egentliga fotot eller den egentliga videon.
- Den här funktionen är bara tillgänglig när främre och bakre kameran är i autoläge.

Funktioner för ljudinspelning

DTS:X 3D Surround

LG 3D Sound Engine-funktionen låter dig höra stereoskopiskt och optimerat ljud. När du spelar upp musik eller video kan du njuta av stereoskopiskt och uppslukande ljud som om du lyssnade på mer avancerad utrustning.

- 1 Dra meddelandepanelen nedåt.
- 2 Tryck på **Inställningar** > **Ljud** > **Ljudkvalitet och -effekter** > **DTS:X 3D Surround** tryck sedan på .



- Om du ansluter en extern ljudenhet såsom hörlurar eller högtalare till produkten visas en popup för att slå på funktionen **DTS:X 3D Surround**.

Google Assistant

Google Assistant översikt

Din enhet har den inbyggda funktionen Google Assistant. Hitta svar och få saker gjorda medan du är på språng.



- För att använda den här funktionen måste du först ansluta till nätverket.

Starta Google Assistant

- 1 Tryck på Google Assistant-knappen på enhetens vänstra sida.
Eller
Svep diagonalt från skärmens nedre hörn.
- 2 Klicka på **KOM IGÅNG**.
- 3 Följ anvisningarna på skärmen.
 - Enheten sparar dina röstdata för igenkännande.

- 4 Välj om funktionen för taligenkänning ska aktiveras eller inaktiveras.
 - När den här funktionen är aktiverad kan du köra Google Assistant genom att säga **"OK Google"** på Hemskrämen.
- 5 Tryck på **Avsluta**.

Åtkomst via röst

- 1 Säg **"OK Google"** eller **"Hey Google"** på startskärmen.
- 2 När skärmen Google Assistant visas, säg ett kommando eller ställ en fråga.

Åtkomst från startskärmen

- 1 Tryck på Google Assistant-knappen på enhetens vänstra sida.
Eller
Svep diagonalt från skärmens nedre hörn.
- 2 Säg ett kommando eller ställ en fråga när du ser  längst ner på skärmen.



- I en miljö där Wi-Fi- eller mobildataanslutningen är dålig kan Google Assistant-funktionen vara begränsad och röstigenkännings noggrannhet kan sänkas.
- Om talet är tvetydigt, mikrofonen är täckt, en mediaspelare spelar eller omgivningens ljudnivå är hög, kan röstigenkännings noggrannhet minska. När du använder enheten via röstkommandon, säg med exakt uttal i en tyst miljö för bättre noggrannhet i röstigenkänningen.

Fingeravtrycksidentifiering

Översikt över Fingeravtrycksidentifiering

Du måste registrera ditt fingeravtryck på enheten innan du använder funktionen för fingeravtrycksidentifiering.

Du kan använda fingeravtrycksidentifiering för att göra följande:

- För att låsa upp skärmen.
- För att se det låsta innehållet i **Galleri**.
- Bekräfta ett köp genom att logga in på ett program eller identifiera dig med fingeravtryck.



- Du kan använda fingeravtrycksdata för användarautentisering. Det finns en möjlighet att fingeravtryckssensorn kan känna igen ett annat men mycket likt fingeravtryck som det registrerade fingeravtryck. För att stärka säkerheten rekommenderas att du använder mönster, PIN eller lösenordsmetoden för att låsa upp skärmen.
- Om enheten inte kan identifiera ditt fingeravtryck, eller om du har glömt värdet du angav för registrering, tar du med dig enheten och ditt ID-kort till närmaste LG-kundtjänst.

Försiktighetsåtgärder vid fingeravtrycksidentifiering

Exaktheten vid identifiering av fingeravtryck kan minska av ett antal skäl. Du kan förbättra precisionen på identifieringen genom att kontrollera följande innan du använder enheten.

- Längst ner i mitten på enhetens skärm finns det en inbyggd sensor som känner igen fingeravtryck. Var noga med att inte repa eller skada fingeravtryckssensorn med metallföremål som mynt eller nycklar.
- Om det finns främmande ämnen (svett, lotion, vatten, smuts, fett, m.m.) på fingeravtryckssensorn eller på det finger som ska placeras på sensorn, kanske fingeravtrycksigenkänning inte fungerar korrekt. Torka av sensorn och fingret och ta bort all fukt innan du sätter fingret på sensorn.
- Om fingrets yta är grov på grund av att den är ärrad eller påverkad från vatten, kanske inte sensorn känner igen fingeravtrycket. Registrera i så fall ett annat fingers avtryck.
- Om du böjer fingret eller bara använder fingertoppen, kanske det inte går att känna igen fingeravtrycket. Se till att fingret täcker hela fingeravtryckssensorn.
- Skanna bara ett finger för varje registrering. Om du skannar fler än ett finger kan precisionen försämrans för både registrering och identifiering.
- I torra miljöer kan enheten generera statisk elektricitet. Om den omgivande luften är torr ska du undvika att skanna fingeravtryck eller ta på ett metallobjekt som ett mynt eller en nyckel innan du skannar fingeravtryck för att avlägsna statisk elektricitet.

Registrera fingeravtryck

Du kan registrera och spara ditt fingeravtryck på enheten för att använda fingeravtrycksidentifiering.

- 1 Tryck på **Inställningar** > **Låsskärm & säkerhet** > **Fingeravtryck** på startskärmen.



- Ett skärmlås måste ställas in för att det ska gå att använda den här funktionen.
- Om skärmlåset inte är aktiverat konfigurerar du funktionen genom att följa skärmanvisningarna. Mer information finns i *Ställa in ett skärmlås*.

- 2 Lägg fingret på fingeravtryckssensorn på enheten och justera det lite varje gång.



- Tryck försiktigt på fingeravtryckssensor så att sensorn känner igen ditt fingeravtryck.
- Kontrollera att ditt finger täcker hela ytan på fingeravtrycksläsaren.

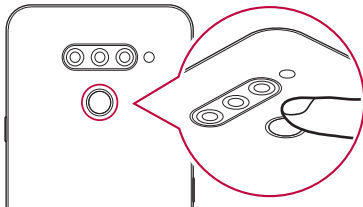

- 3 Följ anvisningarna på skärmen.
 - Till dess att fingeravtrycksregistreringen är klar, flytta runt fingret på sensorn lite i taget.
 - Sätt fingret på sensorn. Ta bort fingret från sensorn när du känner av en vibration.

- 4 Tryck på **OK** när registreringen av fingeravtrycket är klar.
 - Klicka på **Lägga till mer** för att registrera ett nytt fingeravtryck. Eftersom framgångsfrekvensen för fingeravtrycksigenkänning beror på kvaliteten på det registrerade fingeravtrycket, rekommenderas att du registrerar flera olika fingeravtryck.

Hantera fingeravtryck

Du kan redigera eller ta bort registrerade fingeravtryck.

- 1 Tryck på **Inställningar > Låsskärm & säkerhet > Fingeravtryck** på startskärmen.
- 2 Lås upp med den angivna låsmetoden.
- 3 Klicka på ett fingeravtryck i fingeravtryckslistan om du vill byta namn på det. Klicka på  om du vill ta bort det.

Låsa upp skärmen med ett fingeravtryck

Du kan låsa upp skärmen eller visa låst innehåll med hjälp av ditt fingeravtryck. Aktivera önskad funktion:

- 1 Tryck på **Inställningar > Låsskärm & säkerhet > Fingeravtryck** på startskärmen.
- 2 Lås upp med den angivna låsmetoden.
- 3 Aktivera önskad funktion på skärmen för fingeravtrycksinställningar:
 - **Skärmlås**: Lås upp skärmen med ett fingeravtryck.
 - **Innehållslås**: Lås upp innehåll med ett fingeravtryck. Se till att innehållslåset är inställt.
 - **Skärmlås när skärmen är avstängd**: Lås upp skärmen även när den är avstängd genom att placera fingret på strömbrytare.

Multikörningsfunktionen

Senaste använda skärm

Svep hemknappen — uppåt och håll kvar för att se den senaste användningshistoriken.

Pop-up fönster

Du kan öppna flera appar på skärmen och enkelt växla mellan dem när som helst.

- 1 Svep uppåt på — från den nedre delen av skärmen.
- 2 Klicka på appikonen längst upp till vänster på appskärmen, och välj **Pop-up fönster**.
 - Om du klickar på appikonen visas **Appinformation**, **Multi-fönster**, **Pop-up fönster** och **Fäst app**-alternativ.
- 3 Appen visas på skärmen som ett Pop-up fönster.

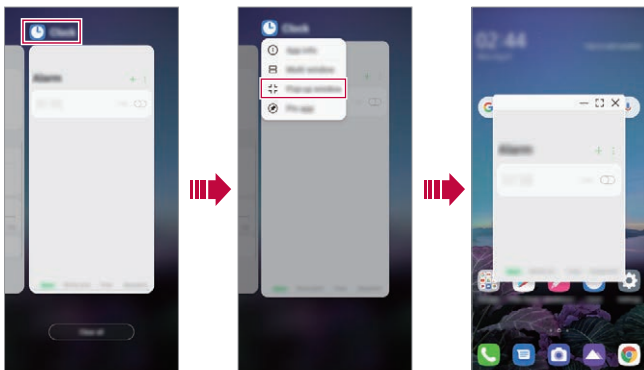

- Den här funktionen är kanske inte tillgänglig i vissa appar eller skärmar.

Använd popup-fönstret

- — : Minimera popup-fönstret. Pop-up-fönstret minimeras till appikonen som flyter på skärmen, och som kan flyttas vart du vill.
- [] : Utökar appen till helskärm.
- ✕ : Stänger appen.



- Du kan öppna upp till 5 appar genom att använda popup-fönster.
- För att välja en app från de öppnade apparna klickar du på ett av pop-up fönstren. Det valda popup-fönstret lägger sig längst fram.
- Pop-up-fönster kan inte flyttas till statusfältet eller navigeringsfältet.

Använda app-mappen för popup-fönster

Om du klickar på — i popup-fönstret minimeras popup-fönstret till appikonen.

Du kan flytta appikonen var du vill genom att dra den.

Om två eller fler popup-fönster är minimerade skapas appmappen för att innehålla appikonererna.





- Den nyligen använda appikonen används som appmappikon. Om du klickar på ikonen visas alla ikoner för de minimerade pop-up fönstren i appmappen.
- Om du pekar på och håller ner appmappen för popup-fönster, och drar appmappen till **Ta bort**, kommer app-mappen att tas bort.
- För att ta bort en av apparna från appmappen öppnar du appmappen och drar appikonen ut från appmappen.

Multifönster

När du använder gestnavigering

- 1 Svep uppåt på  från den nedre delen av skärmen.
 - Nyligen använda program visas.
 - Om du klickar på appikonen visas **Appinformation**, **Multi-fönster**, **Pop-up fönster** och **Fäst app**-alternativ.
- 2 Klicka på appikonen längst upp till vänster i appen som ska visas i multi-fönster, och välj **Multi-fönster**.
 - Det valda programmet visas på övre halvan av skärmen.
- 3 Klicka på den andra appen som ska visas i multi-fönstret.
 - Det valda programmet visas på den nedre hälften av skärmen.

När du använder Endast knappar-navigering

- 1 Klicka på  i navigeringsfältet.
 - Nyligen använda program visas.
 - Om du klickar på appikonen visas **Appinformation**, **Multi-fönster**, **Pop-up fönster** och **Fäst app**-alternativ.
- 2 Klicka på appikonen längst upp till vänster i appen som ska visas i multi-fönster, och välj .
 - Det valda programmet visas på övre halvan av skärmen.
- 3 Klicka på den andra appen som ska visas i multi-fönstret.



- För att justera storleken på den delade skärmen drar du i fältet mitt på skärmen.
- För att inaktivera funktionen för multi-fönster drar du mittfältet upp eller ner till slutet av skärmen.
- Multi-fönsterfunktionen stöds inte i vissa LG-appar eller appar som laddas ner från Play Store.



02

Grundläggande funktioner

Produktkomponenter och tillbehör

Följande delar medföljer enheten.

- Enhet
- Stereoheadset
- USB-kabel
- Laddare
- Snabbstartsguide
- Utmatningsstift



- De artiklar som beskrivs ovan kan vara extra tillbehör.
- Vilka artiklar som medföljer enheten och tillgängliga tillbehör kan variera beroende på område och tjänsteleverantör.
- Använd alltid äkta LG Elektronik-tillbehör. Användning av tillbehör från andra tillverkare kan orsaka funktionsfel och försämra enhetens prestanda. De kanske inte omfattas av LG:s reparationservice.
- Vissa av enhetens delar är gjorda av härdat glas. Om du tappar enheten på en hård yta eller utsätter den för en kraftig stöt kan det härdade glaset skadas. Om detta händer, sluta använda produkten omedelbart och kontakta ett LG Kundservicecenter.



- Om något av dessa bastillbehör saknas kontaktar du återförsäljaren som du köpte enheten av.
- Om du vill köpa ytterligare tillbehör kontaktar du LG:s kundtjänst.
- Vissa objekt i produktförpackningen kan komma att ändras utan föregående meddelande.
- Enhetens utseende och specifikationer kan ändras utan föregående meddelande inom ramen för produktförbättring.
- Enhetsspecifikationerna kan variera beroende på område och tjänsteleverantör.
- Ta bort skyddsfilmen från fingeravtryckssensorn innan du använder funktionen fingeravtrycksigenkänning.

Komponentöversikt

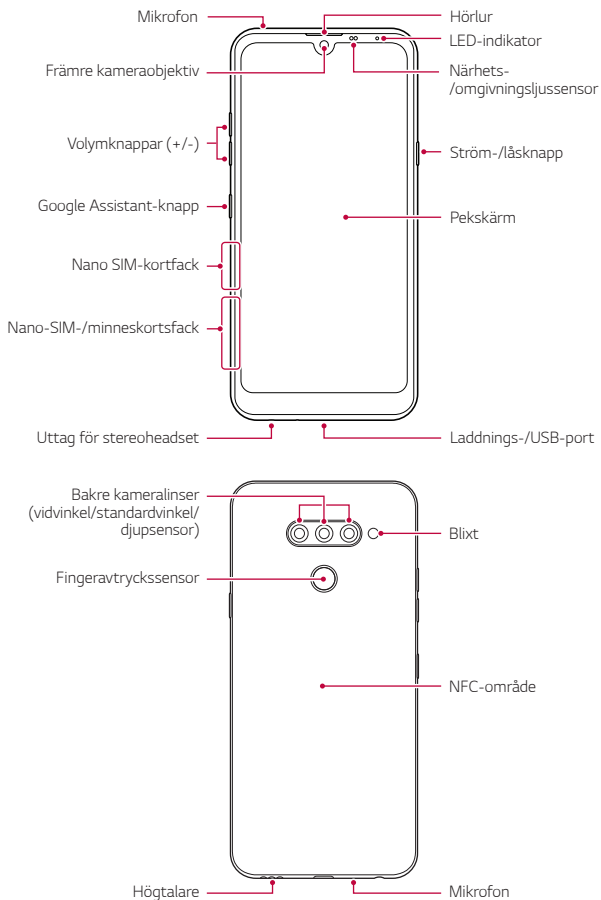



Försök INTE ta bort bakstycket själv.

Det kan allvarligt skada batteriet och enheten, vilket kan leda till överhettning, brand och skada. Den här enhetens bakstycke och batteri får inte avlägsnas eller bytas ut av en icke-kvalificerad fackman.

- Närhets-/omgivningsljussensor
 - Närhetssensor: När enheten hålls nära kroppen under ett samtal stängs skärmen av och pekfunktionen inaktiveras av närhetssensorn. Skärmen och pekfunktionen aktiveras igen när enheten är utom ett visst räckhåll.
 - Omgivningsljussensor: Omgivningsljussensorn analyserar omgivningsljusets intensitet när läget för automatisk ljusstyrka är aktiverat.
- Volymknappar
 - Ställ in volymen för ringsignaler, samtal och aviseringar.
 - Tryck lätt på en volymknapp för att ta en bild när du använder kameran. Om du vill ta flera bilder i en serie håller du volymknappen nertryckt.
 - Tryck två gånger på volymsänkknappen (-) för att starta Kameran när skärmen är låst eller avstängt. Tryck två gånger på volymhöjningsknappen (+) för att starta Capture+.
- Ström-/låsknapp
 - Tryck kort på knappen när du vill aktivera eller inaktivera skärmen.
 - Håll knappen nertryckt när du vill välja ett strömkontrollsalternativ.
- Google Assistant-knapp
 - Din enhet har Google Assistant inbyggd. Hitta svar och få saker gjort medan du är på väg. Du behöver bara trycka på Google Assistant-knappen på sidan av telefonen för att komma igång.
 - Aktivera Google Assistant. Mer information finns i *Google Assistant*.

- Fingeravtryckssensor
 - Aktivera funktionen för identifiering med fingeravtryck för att underlätta skärmupplåsningsprocessen. Mer information finns i [Översikt över Fingeravtrycksidentifiering](#).



- Åtkomsten till vissa funktioner kan vara begränsad, beroende på enhetsspecifikationerna.
- Enhetens baksida har en inbyggd NFC-antenn. Var försiktig när du hanterar enheten för att undvika skador på antennen, och se till att inte täcka över den.
- Placera inga tunga föremål på enheten och sätt dig inte på den. Det kan skada pekskärmen.
- Täck inte närhetssensorn med skärmskydd eller någon annan typ av skyddsfilm.
- Om enheten är blöt eller används på en fuktig plats kanske inte pekskärmen eller knapparna fungerar ordentligt.

Håll enheten korrekt enligt vad som visas nedan. Om du täcker mikrofonhålet med en hand, ett finger eller ett skyddsfodral när du använder enheten, kan ljudet bli otydligt under ett samtal.

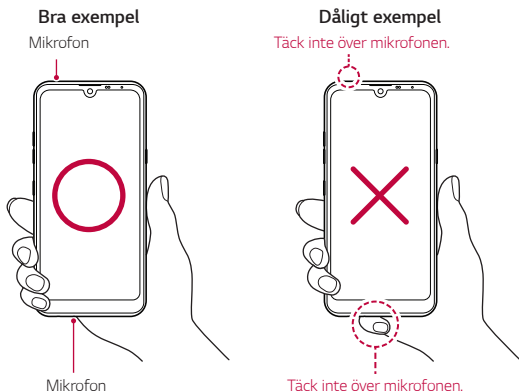

Starta och stänga av enheten

Starta enheten

När enheten är avstängd håller du ned Ström-/låsknappen.



- När enheten aktiveras första gången sker en första konfiguration. Första gången enheten startar kan det ta längre tid än vanligt.

Stänga av enheten

Håll ström-/låsknappen nedtryckt och välj sedan **Stänga av**.

Starta om enheten

Om enheten inte fungerar korrekt eller inte svarar, startar du om den genom att följa instruktionerna nedan.

- 1 Tryck och håll Ström-/låsknappen och volymsänkknappen nertryckta samtidigt tills strömmen stängs av.
- 2 Släpp knappen när enheten startar om.

Alternativ för strömkontroll

Håll Ström-/låsknappen nertryckt och välj sedan ett alternativ.

- **Stänga av:** Stäng av enheten.
- **Stänga av och starta om:** Starta om enheten.

Sätt i SIM-kortet

För in det SIM-kort (Subscriber Identity Module) som din tjänsteleverantör tillhandahåller för att börja använda enheten.



• Var försiktig med utmatningsstiftet eftersom det har en vass kant.

- 1 Sätt i utmatningsverktyget i hålet på kortfacket.

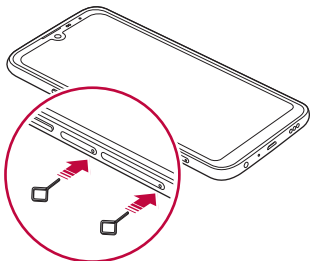

- 2 Dra ut kortfacket.

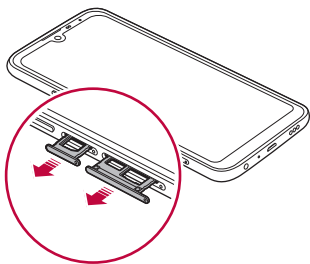

- 3 Lägg SIM-kortet i kortfacket med de guldfärgade kontakterna vända nedåt.

Placera det primära SIM-kortet i SIM-kortfack 1 och det sekundära SIM-kortet i SIM-kortfack 2.

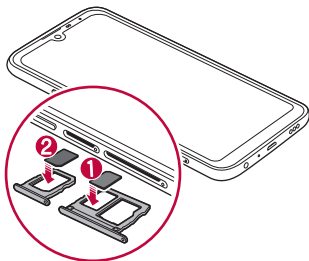

- 4 Sätt tillbaka kortfacket i kortplatsen.

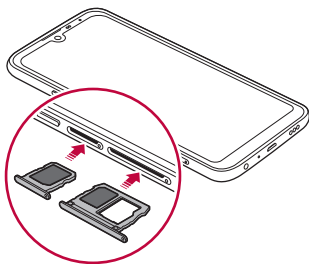



- Enheten kan enbart användas med Nano SIM-kort.



Micro



Standard



- Du bör använda rätt typ av SIM-kort i enheten för att den ska fungera på rätt sätt. Använd alltid det SIM-kort du fått av operatören.
- Om du för in kortfacket i enheten när facket är vått kan enheten skadas. Se alltid till att kortfacket är torrt.

Försiktighetsåtgärder vid användning av SIM-kort

- Tappa inte bort SIM-kortet. LG ansvarar inte för skador eller besvär som orsakas av förlust eller överlåtelse av ett SIM-kort.
- Var försiktig så du inte skadar SIM-kortet när du sätter i eller tar ur det.

Sätta i minneskortet

För in minneskortet i enheten.

Minneskort från vissa tillverkare och av viss typ är ibland inte kompatibla med enheten.

- 1 Sätt i utmatningsstiftet i hålet på kortfacket.
- 2 Dra ut kortfacket.
- 3 Lägg minneskortet i kortfacket med de guldfärgade kontakterna vända nedåt.

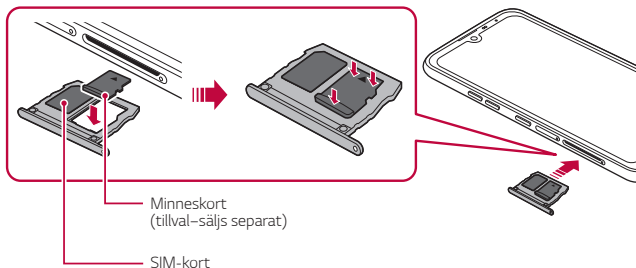

- 4 Sätt tillbaka kortfacket i kortplatsen.



- En del minneskort kanske inte är fullständigt kompatibla med din enhet. Om du använder ett inkompatibelt kort kan det skada enheten eller minneskortet, eller skada data som lagrats på dem.



- Om du ofta sparar och raderar data kan minneskortets livslängd förkortas.

Ta ur minneskortet

Avinstallera minneskortet innan du tar ur det.

- 1 Tryck på **Inställningar** > **Lagring** >  på startskärmen.
- 2 Sätt in utmatningsstiftet i hålet i kortfacket och dra sedan ut kortfacket från enheten.
- 3 Ta bort minneskortet från kortfacket.
- 4 Sätt tillbaka kortfacket i kortplatsen.



- Ta inte ur minneskortet medan enheten för över data till eller hämtar information från kortet. Annars kan data försvinna eller skadas, och minneskortet och enheten kan skadas. LG ansvarar inte för förluster, inklusive förlust av data, som kan härledas till felaktig användning av minneskortet.

Batteri

Ladda batteriet

Ladda batteriet helt innan du använder enheten.

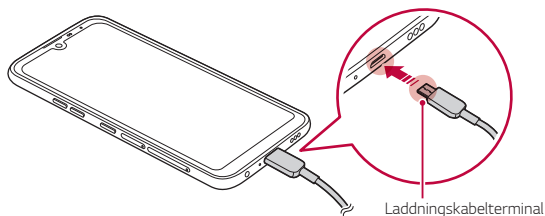



- Om det finns fukt i laddningsporten, exponerade poler, laddningskabeln eller laddningsadaptern etc. ska du inte använda eller ladda produkten. Enheten kan fungera felaktigt eller bli trasig eller skadad, och det finns risk för skador orsakade av elektriska stötar, eld, överhettning, explosion, m.m. Om du hittar fukt i sådana områden, sluta omedelbart att använda eller ladda enheten och ta bort fukten helt.
- **Ta inte bort batterilocket.**
Denna enhet använder ett icke-löstagbart batteri. Ta inte bort eller byt ut batteriluckan eller batteriet. Om du tar bort eller byter ut batteriluckan eller batteriet kan enheten skadas, överhettas eller explodera.
- Använd endast USB-kabeln och laddningsadaptern som medföljer produkten som baskomponenter.
- Enheten har ett inbyggt uppladdningsbart batteri. För din egen säkerhet ska du inte ta bort det inbyggda batteriet.
- Om du använder enheten när den laddas kan du få en elektrisk stöt. Avbryt laddningen om du ska använda enheten.



- Koppla ur laddaren från strömuttaget när enheten är fulladdad. På så sätt sparar du energi.
- Du kan också ladda batteriet via en USB-kabel mellan enheten och en dator. Det kan ta längre tid än att ansluta adaptern till ett vägguttag.
- Ladda inte batteriet genom att använda en USB-hubb som inte kan tillhandahålla rätt spänning. Då kan laddningen oavsiktligt stoppas eller sluta att fungera.
- När du besöker servicecentret med batteriproblem ber vi dig ta med dig produkten och laddaren eftersom batteriet är en förbrukningsvara och dess livslängd förkortas med tiden.

Försiktighetsåtgärder vid användning av enheten

- Använd alltid den medföljande USB-kabeln. Använd inte USB-kablar eller laddare från andra tillverkare tillsammans med enheten. LG:s begränsade garanti omfattar inte användning av tillbehör från tredje part.
- Om du inte följer anvisningarna i denna användarhandbok kan enheten skadas.



- Om batteritemperaturen överstiger en viss nivå när enheten laddas kan laddningen avbrytas.
- Om det finns magnetiska, metalliska eller ledande material fastsatta på baksidan av enheten eller om ett skyddsfodral används, kanske inte enheten laddas korrekt.
- LG Electronics ansvarar inte för några problem som rör tillbehör från andra märken. För sådana problem, kontakta tillverkaren av tillbehörsprodukten.

Använda batteriet effektivt

Batteriets livslängd kan minska om du kör flera program och funktioner på samma gång under en längre tid.

Du kan avbryta bakgrundsåtgärder för att öka batteriets livslängd.

Följ tipsen nedan för att minimera batteriförbrukningen:

- Stäng av **Bluetooth®**- eller Wi-Fi-nätverksfunktionen när du inte använder dem.
- Ställ in så kort tidsgräns som möjligt för skärmlåset.
- Minimera ljusstyrkan på skärmen.
- Aktivera ett skärmlås när enheten inte används.
- Kontrollera batterinivån när du använder nerladdade program.

Pekskärm

Lär dig hur du kan styra enheten med pekskärmsgester.

Klicka

Klicka lätt med fingertoppen för att välja eller köra ett program eller ett alternativ.

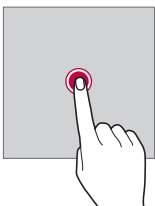

Håll nertryckt

Tryck och håll kvar fingret i flera sekunder så visas en meny med tillgängliga alternativ.

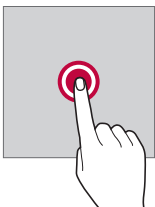

Klicka två gånger

Klicka snabbt två gånger för att zooma ut och in på en webbsida eller en karta.

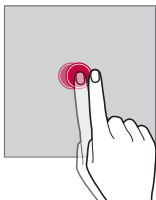

Dra

Tryck och håll fingret nertryckt på ett objekt, som ett program eller en widget, och flytta sedan fingret till en annan plats med en kontrollerad rörelse. Med den här handrörelsen kan du flytta ett objekt.

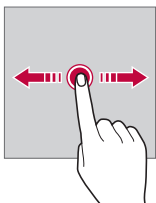

Svep

Tryck på skärmen med fingret och flytta det snabbt utan att stanna. Du kan använda den här handrörelsen för att bläddra genom en lista, en webbsida, foton, skärmbilder och mycket mer.

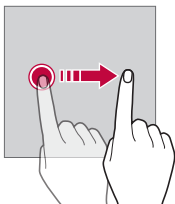

För samman och dra isär

För samman två fingrar för att zooma ut som på en bild eller en karta. Zooma in genom att dra isär fingrarna.

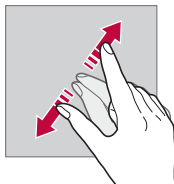
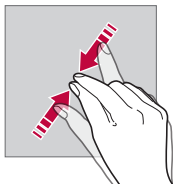

- Utsätt inte pekskärmen för kraftiga stötar. Det kan skada peksensorn.



- Peksärmen kan sluta att fungera om du använder enheten i närheten av metall eller magnetiskt eller strömförande material.
- Starkt ljus, exempelvis direkt solljus, kan påverka möjligheten att se skärmen, beroende på din position. Använd enheten på skuggiga platser eller platser med ett svagt ljus, men som är tillräckligt starkt för att läsa böcker.
- Tryck inte för hårt på skärmen.
- Klicka lätt med fingertoppen på önskat alternativ.
- Om du bär handskar eller använder nageln när du trycker på skärmen, kanske pekfunktionen inte fungerar.
- Om skärmen är fuktig eller blöt kanske pekfunktionen inte fungerar som den ska.
- Peksärmen kanske inte fungerar som den ska om en skärmskyddsfilm eller annan typ av tillbehör från tredje part sitter på enheten.
- Att visa en statisk bild under längre tidsperioder kan resultera i att bilden blir kvar eller bränns fast på skärmen. Stäng av skärmen eller undvik att visa samma bild en längre stund när du inte använder enheten.

Hemskärm

Översikt över Hemskärm

Från startskärmen har du tillgång till olika funktioner och appar på enheten. Svep upp från den nedre kanten av valfri skärm för att gå direkt till hemskärmen.

Du kan hantera alla program och widgets på hemskärmen. Svep åt vänster eller höger på skärmen för att få en snabbtitt på alla installerade program.

Hemskärmens utseende

Du kan visa alla program och sortera widgets och mappar på hemskärmen.



- Hemskärmen kan skilja sig åt beroende på tillverkarens policy, användarinställningar, mjukvaruversion eller operatör.

- **Statusfält:** Visa statusikoner, tid och batterinivå.
- **Väderwidget:** Visa information om väder och tid för ett visst område.
- **Google Sök widget:** Skriv eller tala för att öppna Google Sök.
- **Mapp:** Du kan skapa mappar för att klassificera appen utifrån önskade kriterier.
- **Sidsymbol:** Visa det totala antalet sidor på hemskärmen. Gå till den sida du har valt genom att klicka på önskad Sidsymbol. Ikonen som avspeglar den aktuella sidan markeras.
- **Snabbåtkomstområde:** Fäst viktiga programlängst ned på skärmen så att du lätt når dem från vilken hemskärmsida som helst.
- **Navigeringsfält:** Du kan gå till föregående skärm eller hemskärmen när du använder appen, och kontrollera listan över appar du nyligen använde.

Använda navigeringsfältet

Här är guiden över gester för att kontrollera navigeringsfältet.















- För att gå till hemskärmen sveper du upp från den nedre kanten av skärmen.
- För att gå tillbaka till föregående skärm sveper du in från den vänstra eller högra kanten av skärmen.
- För att gå till Översiktsskärm sveper du upp från den nedre kanten av skärmen och håller kvar.
- För att snabbt växla mellan appar sveper du åt höger vid nedre kanten skärmen för att gå till tidigare använda appar.



- **Gester** är standard för navigeringsfältet. För att ändra den till **endast knapparna** ◀ / ○ / □ på startskärmen tryck på **Inställningar** > **Skärm** > **Navigeringsfält** och välj sedan **Endast knappar**.

Statusikoner

När det kommer en avisering om ett oläst meddelande, en kalenderhändelse eller ett alarm, visas motsvarande statusikon i statusfältet. Du kan kontrollera enhetens status med hjälp av aviseringsikonerna som visas i statusfältet.

	Ingen signal
	Data överförs via nätverket
	Larm är aktiverat
	Vibrationsläge är aktiverat
	Bluetooth är aktiverat
	Ansluten till dator via USB
	Batterinivå
	Flygplansläget är aktiverat
	Missade samtal
	Trådlöst nätverk är anslutet
	Tyst läge är aktiverat
	GPS är aktiverat
	Surf zon är aktiverad
	Inget SIM-kort
	NFC läge är på



- Vissa av de här ikonerna kan se något annorlunda ut eller inte visas alls, beroende på enhetens status. Titta på de ikoner som används i den miljö och det område där du använder enheten och i enlighet med din tjänsteleverantörs inställningar.
- De ikoner som visas kan variera beroende på område och tjänsteleverantör.

Meddelandepanel

Du öppnar meddelandepanelen genom att dra statusfältet nedåt på huvudskärmen.

- Du kan dra ner meddelandefönstret eller klicka på pilikonen för att öppna listan med snabbinställningsikoner.
- Du kan klicka på  för att lägga till, radera eller ordna ikoner i meddelandefönstret.
- När du håller en ikon nertryckt visas inställningsskärmen för den funktionen.

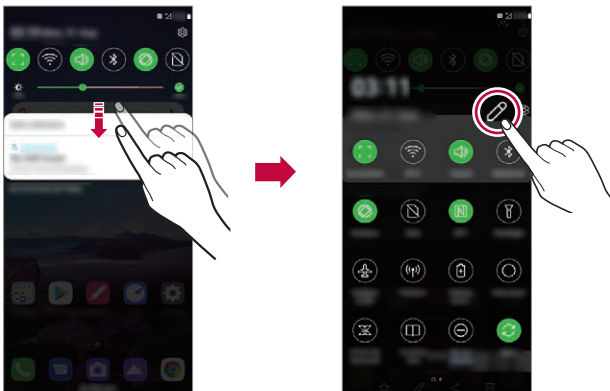

- Du kan använda meddelandepanelen även på låsskärmen. Dra meddelandepanelen medan skärmen är låst för att snabbt komma åt de önskade funktionerna.

Ändra skärmens riktning

Du kan ställa in skärmens orientering att ändras automatiskt beroende på enhetens fysiska orientering.

På meddelandepanelen klickar du på **Rotering** i listan över snabbåtkomstikoner.

Du kan även trycka på **Inställningar > Skärm** och aktivera **Rotera skärmen automatiskt** på startskärmen.



Redigera hemskärmen

Tryck och håll fingret nertryckt på ett tomt område på hemskärmen och välj sedan önskad åtgärd nedan.

- Du kan ändra ordning på hemskärmssidorna genom att trycka och hålla en sida nertryckt och dra den till en annan plats.
- Om du vill lägga till en widget på hemskärmen trycker du och håller fingret nertryckt på ett tomt område på hemskärmen och väljer sedan **Widgets**.
- För att ändra bakgrundsbilder och teman ska du trycka och håll ned på ett tomt område på startskärmen och sedan välja **Bakgrundsbild och tema**.

Du kan även trycka på **Inställningar > Bakgrundsbild och tema** på startskärmen och sedan välja de bakgrundsbilder och teman som ska tillämpas på enheten.

- Ändra rutnät genom att trycka på och hålla på ett tomt område på startskärmen och sedan välja **Rutnät**. Tryck på önskat rutnät och sedan på **Tillämpa**.
- Om du vill ändra inställningar för hemskärmen trycker du och håller fingret nertryckt på ett tomt område på hemskärmen och väljer sedan **hemskärmsinställningar**. Mer information finns i *hemskärmsinställningar*.
- Om du vill visa eller installera om de avinstallerade programmen trycker du och håller fingret på ett tomt område på hemskärmen och väljer sedan **Programpapperskorgen**. Mer information finns i *Programpapperskorgen*.
- Om du vill ändra standardskärmen pekar och håller du fingret på ett tomt område på hemskärmen, flyttar till önskad skärm, klickar på , och klickar sedan på skärmen en gång till.

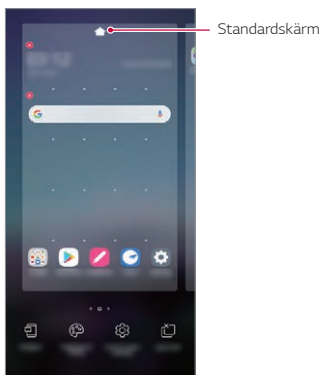

Visa bakgrundstemat

Du kan välja att bara visa bakgrundsbilden genom att dölja appar och widgets på startskärmen.

Dra isär två fingrar på startskärmen.

- Om du vill återgå till den ursprungliga skärmen som visar appar och widgets klämmer du ihop fingrarna på hemskärmen, eller drar uppåt — från skärmens nedre kant.

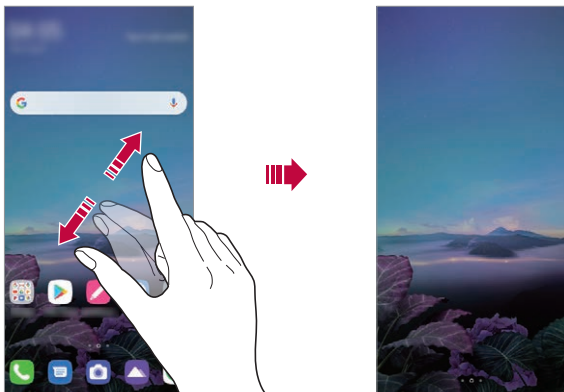

Flytta appar på startskärmen

Tryck och håll ett program nertryckt på startskärmen och dra den sedan till en annan plats.

- Du kan placera ofta använda appar längst ned på startskärmen genom att trycka och hålla ett program nertryckt och dra den till snabbåtkomstområdet längst ned.
- Du tar bort en ikon från snabbåtkomstområdet genom att dra den till startskärmen.

Använda mappar på startskärmen

Skapa mappar

Tryck och håll ett program nertryckt på startskärmen och dra den över en annan app.

- En ny mapp skapas och appen läggs till i mappen.

Redigera mappar

Klicka på en mapp på startskärmen och gör sedan något av följande.

- Tryck på mappnamnet för att redigera det.
- Tryck på den högre övre cirkeln för att redigera färgen.
- Om du vill lägga till appar trycker du och håller ner ett program och drar den sedan över mappen för att plocka ut den.
- Om du vill ta bort ett program från mappen trycker du och håller appen nertryckt och drar den ut ur mappen. Om den borttagna programmet var den enda appen i mappen tas mappen bort automatiskt.
- Du kan också lägga till eller ta bort appar efter att du har tryckt på ⊕.



- Du kan inte ändra mappfärgen när du använder ett nedladdat tema.

hemskrämsinställningar

Du kan anpassa hemskrämsinställningar.

- 1 Tryck på **Inställningar > Skärm > Startskärm** på startskärmen.
- 2 Anpassa följande inställningar:
 - **Välj hemsida:** Välj ett läge för startskärmen.
 - **Bakgrundsbild:** Ändra startskärmens bakgrundsbild.
 - **Skärmeffekter:** Välj en effekt som ska användas när du växlar till en annan sida på startskärmen.
 - **Ikonformer:** Välj om du vill att ikonerna ska ha kvadratiska eller avrundade hörn.
 - **Google feed:** Visa till vänster på startskärmen.

- **Sortera appar efter:** Ställ in hur appen ska sorteras på startskärmen.
- **Rutnät:** Ändra ordning på programmen på startskärmen.
- **Dölj appar:** Välj vilka appar du vill dölja på startskärmen.
- **Tillåt looping av startskärmen:** Används för att tillåta löpande bläddring på startskärmen (hoppa tillbaka till den första skärmbilden efter den sista).
- **Sök:** Sök genom att svepa nedåt på startskärmen.
- **Lås Hemsärm:** Aktivera för att förhindra att appar och widgets omplaceras eller tas bort.

Skärmlås

Översikt över skärmlås

Skärmen på din enhet stängs av och sätts i låst läge när du trycker på Ström-/låsknappen. Det här händer också om enheten har varit i viloläge under en viss tid.

Om du trycker på Ström-/låsknapp utan att skärmlåset är aktiverat, visas startskärmen direkt.

Du kan ställa in ett skärmlås för att undvika att obehöriga får åtkomst till din enhet.



- Skärmlåset förhindrar onödiga inmatningar på skärmen och minskar batteriförbrukningen. Vi rekommenderar att du aktiverar skärmlåset när du inte använder enheten.

Ställa in ett skärmlås

Det finns flera alternativ för att ange skärmlåsinställningar.

- 1 Tryck på **Inställningar > Låsskärm & säkerhet > Välj skärmlås** på startskärmen och välj sedan den metod du föredrar.
- 2 Anpassa följande inställningar:
 - **Ingen**: Inaktivera skärmlåsfunktionen.
 - **Svep**: Svep över skärmen för att låsa upp skärmen.
 - **Grafiskt lösenord**: Rita ett mönster för att låsa upp skärmen.
 - **PIN**: Ange ett lösenord bestående av siffror för att låsa upp skärmen.
 - **Lösenord**: Ange ett lösenord bestående av siffror och bokstäver för att låsa upp skärmen.
 - **Fingeravtryck**: Lås upp skärmen med ditt fingeravtryck.

Anpassa låsskärmen

Du kan anpassa inställningarna för låsskärmen.

- 1 Tryck på **Inställningar > Låsskärm & säkerhet > Anpassa låsskärmen** på startskärmen.
- 2 Välj en funktion som du vill konfigurera.
 - **Bakgrundsbild**: Låter dig ställa in bakgrunden på låsskärmen.
 - **Klocka**: Låter dig ange var du ska placera klockan på låsskärmen.
 - **Genvägar**: Låter dig välja de appar som ska köras på låsskärmen. Denna inställning visas endast när ett skärmlås är inställt.
 - **Kontaktinformation för försvunnen enhet**: Låter dig ställa in den text som ska visas på låsskärmen för att identifiera enhetens ägare.

Säkra låsinställningar

Du kan ställa in säkra låsinställningar.

- 1 På hemskärmen klickar du på **Inställningar > Lås skärm & säkerhet > Säkra låsinställningar**.
- 2 Välj en funktion som du vill konfigurera.

- **Gör mönstret synligt** (visas endast när Mönster är inställt som ett skärmlås): Slå på för att synliggöra mönstret.
- **Låstimer:** Låter dig ställa in tiden innan skärmen automatiskt låses efter att bakgrundsbelysningen stängs av (time-out på grund av inaktivitet).
- **Strömbrytaren låser direkt:** Aktivera det här alternativet för att omedelbart låsa skärmen när du trycker på Ström/Lås-knappen. Den här inställningen ändrar säkerhetslåsets timerinställning.
- **Visa låsningsalternativ** (visas endast när ett skärmlås är inställt): Aktivera det här alternativet för att visa blockerings-ikonen när du trycker på och håller ström/lås-knappen nedtryckt. Tryck på blockerings-ikonen för att stänga av Smart Lock, biometrisk upplåsning och aviseringar på låsskärmen.
- **Smart Lock:** Låter dig ställa in betrodda enheter, platser, röst och/eller på-kroppen-detektering som gör att enheten kan förbli upplåst.



- Tillgängliga menyalternativ kan variera beroende på den valda skärmlåsningemetoden.

KnockON

Du kan aktivera eller inaktivera skärmen genom att dubbelklicka på den.



- Det här alternativet är bara tillgängligt på startskärmar från LG. Det kanske inte fungerar korrekt med ett anpassat öppningsprogram eller på en startskärm som användaren har installerat.
- Använd fingertoppen när du klickar på skärmen. Använd inte nageln.
- För att använda KnockON-funktionen, se till att närhets-/ljussensorn inte är blockerad av ett klistermärke eller något annat främmande ämne.

Starta skärmen

Dubbelklicka på mitten av skärmen.

- Om du trycker längst upp eller längst ned på skärmen kan igenkänningen gå långsammare.

Stäng av skärmen

Dubbelklicka på ett tomt område på startskärmen.

Du kan också dubbelklicka på ett tomt utrymme på Statusfält.

Inaktivera KnockON

Om du inte vill använda KnockON-funktionen ställer du in enligt följande:

Tryck på **Inställningar > Tillägg > KnockON** på startskärmen och dra den för att inaktivera funktionen.

Kryptering av minneskort

Du kan kryptera och skydda data på minneskortet. Den krypterade informationen på minneskortet går inte komma åt från andra enheter.

- 1 På hemskärmen klickar du på **Inställningar > Lås skärm & säkerhet > Kryptering & referenser > kryptera SD-kort**.
- 2 Läs översikten på skärmen över minneskortkryptering och klicka sedan på **Fortsätt** för att fortsätta.
- 3 Välj ett alternativ och klicka på **Kryptera nu**.
 - **Ny filkryptering:** Kryptera bara data som har sparats på minneskortet efter kryptering.
 - **Full kryptering:** Kryptera alla data som är sparade på minneskortet.
 - **Exkludera mediafiler:** Kryptera alla filer utom mediefiler, till exempel musik, foton och videor.



- När krypteringen av minneskortet startar kan vissa funktioner inte användas.
- Om du stänger av enheten under krypteringen avbryts processen och vissa data kan skadas. Kontrollera därför alltid batterinivån innan du påbörjar kryptering.
- Krypterade filer är bara tillgängliga från den enhet där de krypterades.
- Det krypterade minneskortet kan inte användas på andra LG-enheter. Om du vill använda det krypterade minneskortet på en annan mobil enhet måste du formatera kortet.
- Du kan aktivera kryptering av minneskort även om inget minneskort är installerat i enheten. De minneskort som sätts i efter krypteringen, krypteras då automatiskt.

Ta skärmdumpar

Du kan ta skärmdumpar av den aktuella skärmen som visas.

Via en genväg

Tryck och håll Ström-/lås-knappen och Volym ner-knappen nertryckta samtidigt i minst två sekunder.

- Du kan visa skärmdumpar i mappen **Skärmdumpar** i **Galleri**.

Via skärmdump

Dra statusfältet nedåt på den skärm där skärmdumpen ska tas, och klicka sedan på 📷.



- Mer information finns i [Skriva anteckningar på en skärmdump](#).

Innehållsdelning

Spela upp innehåll från en annan enhet

Du kan spela upp foton, videor och låtar som har sparats på enheten från en tv.

- 1 Anslut tv:n och enheten till samma trådlösa nätverk.
- 2 När du tittar på poster i appen för **Galleri** eller **Musik** kan du trycka på **⋮ > Spela upp på valfri annan enhet**.
- 3 Välj den tv du vill ansluta till.



- För användning med Chromecast måste Google Play-tjänsterna vara uppdaterade.

Visa innehåll från enheter i närheten

Du kan visa innehåll från olika enheter, t.ex. en dator, nätverksenhet eller mobil enhet genom att använda programmen Galleri eller Musik.

Ansluta enheterna

Anslut både din enhet och en annan enhet med stöd för DLNA-funktionen till samma trådlösa nätverk.



- Kontrollera att Fildelning (DLNA) är aktiverat på både din enhet och den anslutna enheten.

Söka efter enheter i närheten



Du kan visa en lista över DLNA-enheter i samma nätverk genom att välja **⋮ > Närliggande enheter**-menyn i varje app.

Använd innehåll från enheter i närheten som om du använde det på din enhet.

Skicka eller ta emot filer

Du kan dela filer mellan din enhet och en annan LG-enhet eller en surfplatta.

Skicka filer

Från **Galleri** eller annan app, klicka på  > **Dela** eller  välj sedan en enhet i fildelningslistan.

Ta emot filer

Dra statusfältet nedåt och klicka sedan på **Fildelning**.

Om din enhet inte stöder fildelningsfunktionen går du till hemskärmen och klickar på **Inställningar** > **Anslutna enheter** > **Fildelning** > **SmartShare Beam** .



- Se till att telefonen är ansluten till samma trådlösa nätverk som den enhet som filen ska överföras till.
- Kontrollera att fildelning är aktiverad på båda enheterna.

Stör ej

Du kan begränsa eller stänga av aviseringar för att undvika störningar under en viss tidsperiod.

På hemskärmen klickar du på **Inställningar** > **Ljud** > **Stör ej**.

- **Läge** och välj önskat läge:
 - **Endast prioritet:** Ta emot ljud- och vibrationsaviseringar för valda appar. Larmsignalerna ljuder även när Endast prioritet är aktiverat.
 - **Total tystnad:** Inaktivera både ljud och vibrering.
- **Välj prioriteter:** Ta emot larm- och aviseringar för valda appar.
 - **Samtal från:** Ställa in ett antal aviseringar när du tar emot ett samtal.



- **Upprepade samtal:** Ett andra samtal från samma uppringare inom 15 minuter tystas inte.

- **Meddelande från:** Ställa in ett antal aviseringar när du tar emot ett meddelande.
- **Använd Stör ej:** Använda stör ej funktionen.
- **Sover:** Ange det schema som du vill aktivera för Stör ej-funktionen.
- **Hjälp:** Se information om stör ej.



03

Användbara program

Installera och avinstallera program

Installera appar

Öppna ett program-butik och sök efter appar att ladda ned.

- Du kan använda SmartWorld, Play Store eller den app-butik som tillhandahålls av din tjänsteleverantör.



- Vissa app-butiker kräver att du skapar ett konto och loggar in.
- Vissa appar kostar pengar.
- Om du använder mobildata kan du debiteras för dataanvändning, beroende på vilket abonnemang du har.
- SmartWorld kanske inte stöds beroende på område eller tjänsteleverantör.

Avinstallera appar

Avinstallera appar som du inte längre använder.

Avinstallera genom att trycka och hålla fingret nertryckt

Tryck och håll fingret i ett tomt område på skärmen och tryck sedan på  i appen du vill radera.

Avinstallera via inställningsmenyn

Tryck på **Inställningar** > **Appar** > **Appinformation** på startskärmen och välj en app. Tryck sedan på **Avinstallera**.



- Vissa appar kan inte avinstalleras av användaren.

Avinstallera program från programbutiken

Gå till den programbutik där du laddade ned program från och avinstallera det.

Installera och avinstallera program under inställningen

När du startar enheten för första gången kan du hämta rekommenderade appar.

Du kan hoppa till nästa steg utan att installera.

Programpapperskorgen

Du kan se de avinstallerade apparna. Du kan också installera om program som har avinstallerats det senaste dygnet.

- 1 På hemskärmen klickar du på **Management > App papperskorg**. Du kan även trycka och hålla fingret nertryckt på ett tomt område på hemskärmen och sedan klicka på **Programpapperskorgen**.
- 2 Aktivera önskad funktion:
 - **Återställ**: Installera om det valda programmet.
 - : Ta bort avinstallerade appar för gott från enheten.



- Avinstallerade program tas automatiskt bort från enheten 24 timmar efter avinstallationen. Om du vill installera om avinstallerade program måste du ladda ned dem igen från programbutikladdade ned program från och avinstallera.
- Den här funktionen är bara aktiverad på standardstartskärmen. Om du avinstallerar program medan du använder EasyHome-skärmen eller något annat startprogram tas de bort direkt och permanent från enheten.

Genvägar för program

På hemskärmen trycker du och håller fingret på ett programikon som Samtal, Meddelande, Kamera, Galleri och Inställningar för att visa en snabbåtkomstmeny. Använd program enklare med hjälp av Genvägar för program.

- Tryck på  för att ställa in widgets för appen.
- Klicka på  för att kontrollera appinformationen.

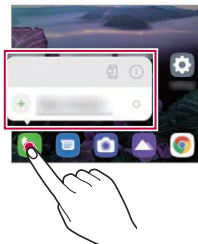



- Funktionen är bara tillgänglig i vissa program.

Telefon

Röstsamtal

Ring ett samtal med någon av de tillgängliga metoderna, exempelvis genom att ange telefonnumret manuellt, ringa ett samtal från kontaktlistan eller från listan över de senaste samtalen.



Ringa ett samtal med knappsatsen

- 1 På Startskärmen klickar du på  > Ring.
- 2 Ring ett samtal med valfri metod:
 - Ange ett telefonnummer och klicka på .
 - Tryck och håll fingret nertryckt på ett kortnummer.
 - Sök efter en kontakt genom att ange den första bokstaven i kontaktnamnet i kontaktlistan och klicka sedan på .



- Du lägger till ett plustecken (+) när du ringer ett utlandssamtal genom att trycka och hålla ned siffran 0.
- Se [Lägga till kontakter](#) för mer information om hur du lägger till telefonnummer i kortnummerlistan

Ringa samtal från kontakter

- 1 På Startskärmen klickar du på  > **Kontakter**.
- 2 När du har valt det nummer du vill ringa från listan över kontakter klickar du på .

Besvara ett samtal

Du besvarar ett samtal genom att dra  på skärmen för inkommande samtal.

- När stereoheadset är anslutet kan du ringa genom att använda besvara-/avslutaknappen på headsetet.
- Om du vill avsluta ett samtal utan att stänga av skärmen går du till hemskärmen och klickar på **Inställningar > Nätverk & internet > Samtal > Besvara och avsluta samtal** och aktiverar sedan **Avsluta samtal med Power Key**.



- På hemskärmen klickar du på **Inställningar > Nätverk & internet > Samtal > Besvara och avsluta samtal > Avsluta samtal med Power Key**. Du kan avsluta ett samtal genom att trycka på Lås/Power key medan skärmen Samtal pågår är påslagen.

Avvisa ett samtal

Du avvisar ett inkommande samtal genom att dra  på skärmen för inkommande samtal.

- Om du vill skicka ett avvisningsmeddelande drar du alternativet för avvisningsmeddelande  över skärmen.
- Tryck på **Inställningar > Nätverk och internet > Samtal > Samtalsblockering och avvisa med meddelande** på startskärmen för att lägga till eller redigera ett avvisningsmeddelande.
- När ett samtal kommer trycker du på volymhöjningsknappen, volymsänkningsknappen eller ström-/låsknappen för att stänga av ringsignalen eller vibrationen eller för att vänta med samtalet.

Kontrollera ett inkommande samtal när du använder ett program

Om ett samtal kommer in medan ett program används kan ett popup-meddelande visas överst på skärmen. Du kan ta emot samtalet, avböja samtalet eller skicka ett meddelande från popup-fönstret.



- Tryck på **Inställningar > Nätverk och internet > Samtal > Ytterligare inställningar > Pop-up för inkommande röstsamtal** på startskärmen och välj sedan önskat sätt att visa det inkommande samtalet medan du använder en app.



Visa missade samtal

Om du har ett missat samtal visar statusfältet längst upp på skärmen .

Om du vill visa information om dina missade samtal drar du statusfältet nedåt. Du kan också klicka på  > **Samtalslogg** på hemskärmen.

Tillgängliga funktioner under ett samtal

Du har tillgång till olika funktioner under ett samtal genom att klicka på skärmknapparna:



- **Kontakter:** Visa kontaktlistan under ett samtal.
- **Parkera:** Parkera pågående samtal.
- **Knappsats:** Visa eller dölj knappsatsen.
- **Högtalare:** Sätt på högtalarfunktionen.
- **Ljud av:** Stäng av ljudet så att motparten inte kan höra dig.
- **Bluetooth:** Växla samtalet till en Bluetooth-enhet som är parkopplad och ansluten.
-  : Avsluta ett samtal.
-  : Visa ytterligare samtalsalternativ.



- De tillgängliga alternativen varierar beroende på område och tjänsteleverantör.

Ringa ett treparts samtal

Du kan ringa upp ytterligare en kontakt under ett samtal.



- 1 Klicka på  > **Lägg till samtal** under ett pågående samtal.
- 2 Ange ett telefonnummer och klicka på .
 - De båda samtalen visas samtidigt på skärmen och det första samtalet parkeras.
- 3 Om du vill starta ett konferenssamtal trycker du på **Koppla ihop samtal**.



- Du kan debiteras en avgift för varje samtal. Kontakta tjänsteleverantören om du vill ha mer information.

Visa samtalshistorik

För att se senaste samtalsposter går du till hemskärmen och klickar på  > **Samtalslogg**. Sedan kan du använda följande funktioner:



- Välj en kontakt och visa detaljerad samtalshistorik. Om du vill ringa den valda kontakten klickar du på .
- Du tar bort samtalshistorik genom att klicka på  > **Radera**.



- Den visade samtalslängden kan skilja sig från samtalsavgiften. Kontakta tjänsteleverantören om du vill ha mer information.
- Borttagen samtalshistorik kan inte återställas.
- För ihop två fingrar eller sprid isär fingrarna för att justera teckenstorleken för samtalshistorik eller kontakter.

Konfigurera samtalsalternativ

Du kan ange olika samtalsalternativ.

- 1 På hemskärmen klickar du på  > **Ring** eller **Samtalslogg**.
- 2 Klicka på  > **Samtalsinställningar** och ställ in alternativen enligt dina önskemål.





SMS/MMS

Skicka ett meddelande

Du kan skriva och skicka meddelanden till dina kontakter via meddelandeprogrammen.



- Ytterligare avgifter kan tillkomma för att skicka meddelanden utomlands. Kontakta tjänsteleverantören om du vill ha mer information.

- 1 På hemskärmen klickar du på .
- 2 Klicka på .
- 3 Ange en mottagare och skriv ett meddelande.
 - För att använda multimediaalternativ, klicka på .
 - Du öppnar ytterligare menyalternativ genom att klicka på .
- 4 Klicka på  för att skicka meddelandet.



Läsa ett meddelande

Du kan visa meddelanden sorterade per kontakt.

- 1 På hemskärmen klickar du på .
- 2 Välj en kontakt i meddelandelistan.

Konfigurera meddelandeinställningar

Du kan ändra meddelandeinställningarna efter dina egna önskemål.

- 1 På hemskärmen klickar du på .
- 2 Klicka på  > **Inställningar** i meddelandelistan.



- Du kan ange inställningar för meddelandefönstret, blockera samtal, katastrofvarning, multimediameddelanden, m.m.

Kamera

Starta kameran

Du kan ta en bild eller spela in en video för att bevara minnesvärda ögonblick.



På hemskärmen klickar du på .



- Torka av kameraobjektivet med en mjuk trasa innan du tar ett foto eller spelar in en video.
- Var försiktig så att du inte sätter märken på kameraobjektivet med fingrarna eller andra främmande ämnen.
- Bilderna i den här användarhandboken kan skilja sig något åt från den faktiska enheten.
- Du kan visa samt redigera bilder och videor i Galleri. Mer information finns i [Översikt över Galleri](#).
- Avstå från att använda enheten för ett syfte som kan kränka någon annans integritet eller rättigheter.

Ta en bild

Du kan ta foton med produktens kamera.

- 1 Klicka på  och fokusera på motivet.
 - Du kan röra vid motivet du fokuserar på.
 - Du kan sära på eller klämma ihop två fingrar för att zooma in eller ut.
- 2 Klicka på  om du vill ta en bild.
 - Du kan också trycka på volymsänkknappen eller volymhöjningsknappen för att ta ett foto.
 - Du kan ta ett foto medan du spelar in en video genom att trycka på  på skärmen.
 - Alternativen som visas på fotoskärmen kan variera beroende på den valda kameran (fram eller bak) och kameraläge.
 - Kameran stängs av automatiskt om du inte använder den på ett tag efter att du kört **kameraappen**.



- Du kan köra kameraappen genom att trycka kort på strömbrytaren två gånger. Gå till hemskrmen och klicka på **Inställningar > Tillägg > Genvägar** och sedan på **Öppna kamera** för att aktivera.
- Starta kameran genom att trycka två gånger på volymsänkingsknappen medan skärmen är avstängd eller låst.
- Gå till hemskrmen och klicka på **Inställningar > Tillägg > Genvägar** och sedan på **Öppna kamera** för att aktivera.

Anpassa kameraalternativen

Du kan anpassa en rad olika kameraalternativ efter dina egna önskemål. Klicka  på skärmen.



- Tillgängliga alternativ varierar beroende på vilken kamera som används (främre eller bakre) och på det valda kameräläget.

Visuell sökning	Använd kameran för att söka efter information om ett ämne.
Fotostorlek	Välj värden för bildförhållande och storlek på de foton som tas.
HDR	Ta foton med fylliga färgtoner och uppnå kompensations effekter även när du använder kameran i motljus. De här funktionerna tillhandahålls av kamerans HDR-teknik (High Dynamic Range, högt dynamiskt omfång).
Röstavtryckare	Låter dig ta ett foto genom att säga "Cheese", "Smile", "Whisky", "Kimchi" eller "LG".

Tagga platser	Spara bilden med GPS-positionsdata.
Rutnät	Visa rutnät så att du kan ta bilder eller spela in videor baserat på vågräta och lodräta referenslinjer.
Lagring	Välj om du vill lagra bilder och videor i det Delat internt lagringsutrymme eller på ett Minneskort. (Tillgängligt när ett minneskort sätts in)
Hjälp	Används för att visa hjälp för varje kamerameny.

Ytterligare alternativ på den främre kameran

Selfie-bild	Ta en selfie genom att välja alternativet mellan Gesture shot och Auto Shot .
Spara som vänd	Sparar som inverterade bilder när du tar en selfie.



- Du kan använda sminkeffekten när du tar en selfie med den främre kameran.
- En **Gesture shot** tas genom att känna igen formen på en hand och **Auto Shot** tas genom att känna igen ett ansikte.

Lägesval

Du kan bekvämt välja mellan de lägen som visas på skärmen vilka är valda för att passa fotograferingsmiljön.

Klicka på  och svep kameralägena åt vänster eller höger, eller svep skärmen åt vänster eller höger för att välja ett kameraläge.





Att använda kameralägen

Spela in en video

- 1 Klicka på och välj **Video** genom att svepa kameralägen.
- 2 Tryck på för att spela in en video.



- Om du vill ta en bild medan du spelar in en video, klickar du på .
- Klicka på  om du vill pausa inspelningen. Klicka på  för att återuppta inspelningen.
- Medan du spelar in en video, kan du sprida eller använd ihop två fingrar för att zooma in eller ut.
- Medan du spelar in en video, kan du klicka på önskad plats för att justera ljusstyrkan.

3 Klicka på  för att avsluta inspelningen.

Ta en bild

Klicka på  och välj **Bild** genom att svepa kameralägen.

Se *Ta en bild* för mer information.

Ta ett foto med AI-funktionen

När du tar ett foto känner AI-funktionen igen ett motiv och tillämpar den optimala effekten på fotot.







- Tryck på  för att inaktivera AI-funktionen.

Att använda ytterligare kameralägen

Klicka på  och välj **Mer** genom att svepa kameralägen.





Mat

Du kan justera skjutreglaget för färg och vitbalans när tar en bild eller spelar in en video.

- 1 Klicka på   och sedan på **Mer** > .
- 2 Ta ett foto genom att klicka på .
 - Dra i färgskjutreglaget på skärmen för att justera vitbalansen och välja den mest lämpliga färgen.
 - Om skjutreglaget inte syns trycker du på  när du vill justera vitbalansen.

Flash Jump-Cut

Bilder tagna med regelbundna mellanrum sparas som GIF-filer.

- 1 Klicka på , och sedan på **Mer** > .
- 2 Klicka på  om du vill ta en bild.
 - Bilder tas var tredje sekund och sparas som en GIF-fil.
 - Tryck på  på skärmen för att välja antalet bilder vill du ta.
 - Medan du tar bilder, tryck på  för att skapa GIF-filer med tidigare tagna foton.



- Blixten aktiveras automatiskt för att agera som en timer.
- Bilder som tagits denna gång och det totala antalet bilder visas längst ned på skärmen.
- Alla tagna bilder sparas endast som GIF-filer.
- Du kan inte ändra GIF hastighet eller bildordning.

YouTube Live

Du kan spela in en video och ladda upp den direkt till **YouTube Live**.

För att använda den här funktionen måste du uppfylla behörighetskraven. Kontakta **YouTube Live** för kraven.

- 1 På hemskrmen klickar du på .
- 2 Klicka på **Mer** genom att svepa kameranlägen och klicka sedan ((•)).



- YouTube Live är endast tillgängligt när enheten är ansluten till internet. Om du använder mobildata kan du debiteras för dataanvändning, beroende på vilket abonnemang du har.

Användbara kamerafunktioner

Google Lens

Du kan få mer information eller vidta åtgärder på objekt omkring dig med hjälp av Google Lens, så som landmärken, affischer, restaurangmenyer, djur, blommor eller streckkoder, direkt i enheten.

Lås autoexponering/autofokus

Du kan korrigera den aktuella exponeringsnivån och fokusläget genom att peka och hålla fingret på skärmen i Auto-läge. Klicka i ett tomt område på skärmen om du vill inaktivera funktionen.

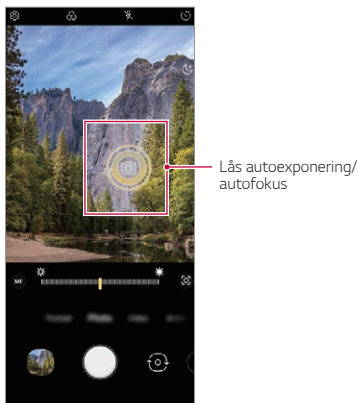

- Funktionen är bara tillgänglig i vissa lägen.

Växla mellan kameror

Du kan växla mellan den främre och bakre kameran för att passa din miljö.

- För att växla mellan den främre och bakre kameran, sveper du skärmen upp eller ner på fotoskärmen i **Kamera** program.

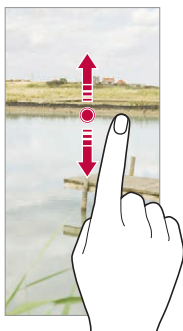

- Använd den främre kameran för att ta selfie-bilder. Mer information finns i *Selfie-bild*.

Zooma in eller ut



Du kan sära på eller klämma ihop två fingrar för att zooma in eller ut när du tar foton eller spelar in en video.



- Zooma in/zooma ut-funktionen är inte tillgänglig i selfie-läge (främre kamera).
- Denna funktion stöds inte i ett antal olika lägen.

Att ta en serie av bilder

Du kan ta bilder i följd och se dem som rörliga bilder i **Galleri**.

- 1 Klicka på  och välj **Bild**.
- 2 Klicka och håll .
 - Flera bilder i följd tas medan du håller ner .

Gestbild

Du kan ta selfie-bilder genom att använda Gestbild.

Håll upp handflatan framför den främre kameran och knyts sedan handen.

Du kan även knyta handen och öppna den igen mot den främre kameran.

- En bild tas inom tre sekunder.

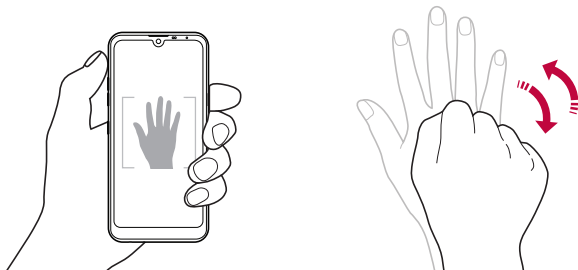

- Om du vill använda den här funktionen växlar du till det främre kameranläget och klickar sedan på  > **Selfie-bild** > **Gesture shot**.
- Se till att hålla handflatan och knytnäven inom referensramen så att kameran kan upptäcka dem.
- Den här funktionen är eventuellt inte tillgänglig när vissa av kamerafunktionerna används.

Auto bild

Du kan använda funktionen ansiktsidentifiering för att lätt och bekvämt ta selfie-bilder. Du kan ställa in enheten så att den främre kameran identifierar ditt ansikte och tar en selfie automatiskt när du tittar på skärmen.

- Den vita guideramen visas när den främre kameran identifierar ditt ansikte. Om motivet inom guideramen slutar röra sig blir guideramens färg gul, och då tar kameran ett foto.



- Klicka på  > **Selfie-bild** > **Auto Shot** om du vill aktivera funktionen för automatisk fotografering.

Seriefotografering

Du kan ta selfie-bilder med vissa intervall.

Du kan också hålla upp handflatan framför kameran när du använder den främre kameran och knyta handen snabbt två gånger.

- Fyra foton tas med jämna mellanrum efter en tidsfördröjning på tre sekunder.

Spara som vänd





Innan du tar ett foto med den främre kameran klickar du på  > **Spara som vänd**. Bilden vrids horisontellt.



- När du använder kameran på framsidan kan du ändra metoden för att ta selfie-bilder i kameraalternativen. Mer information finns i [Anpassa kameraalternativen](#).

Selfie-bild

Med den främre kameran kan du visa ditt ansikte på skärmen och ta en selfie.

- 1 Klicka på  och välj **Bild** genom att svepa kameralägen.
- 2 Klicka på  för att växla till den främre kameran.
- 3 Klicka på  för att ta en bild.
 - Klicka på  att tillämpa olika skönhetseffekter.

Galleri

Översikt över Galleri

Du kan visa och hantera bilder och videor som är sparade på enheten.

Visa foton

Du kan se foton som har sparats i enheten.

- 1 Klicka på  och välj önskad mapp.
- 2 Klicka på ett önskat foto.
 - Gallerimappen innehåller **Foton**, **Album** och **Play**.

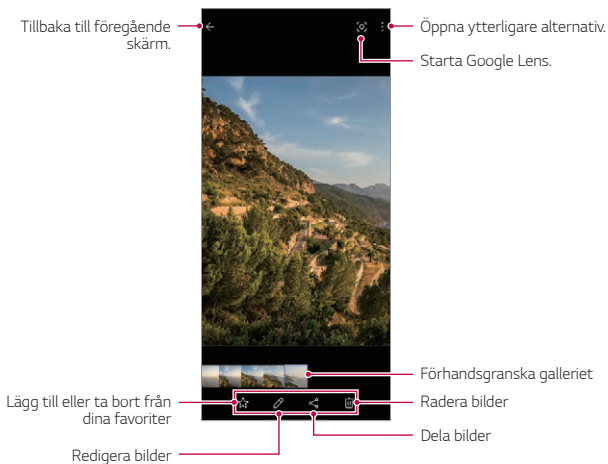

- Detaljmenyn visas när skärmen vidrörs lätt. Om du pekar på skärmen igen försvinner menyn.

Spela upp en video

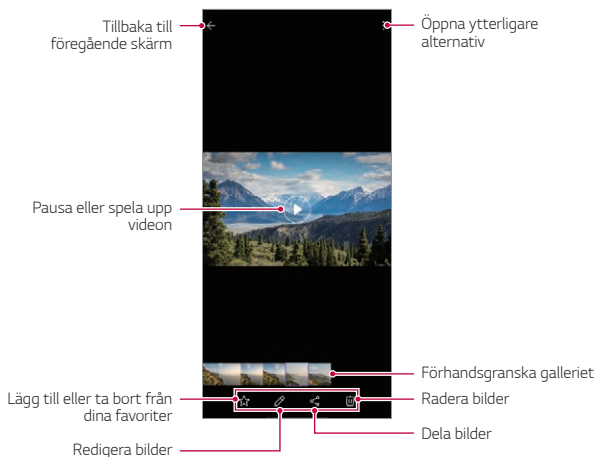

Du kan se de foton som har sparats på enheten.



- Du ställer in ljudvolymen genom att dra videoskärmens högra sida uppåt eller nedåt.
- Du ställer in skärmens ljusstyrka genom att dra skärmens vänstra sida uppåt eller nedåt.
- Genom att dra skärmen till vänster på videoskärmen kan du spola tillbaka (REW) och du drar åt höger för att spola framåt (FF).

Radera filer

Du kan radera filer med något av följande alternativ:



- Tryck och håll fingret nertryckt på en fil i fillistan och tryck sedan på **Radera**.
- Raderade filer flyttas automatiskt till  > **Papperskorgen**, och de kan återställas till galleriet inom 7 dagar.
- Klicka på  för att radera filerna helt. I så fall går det inte att återställa filerna

Dela filer

Du kan använda följande alternativ för att dela filer:



- När du tittar på foto eller video klickar du på  för att dela filen genom att använda den metod du vill ha.



- Om du tar foton eller videor efter att du klickat på  >  > **Tagga platser** , skapas det platsspecifika minnes-albumet automatiskt efter en viss tid under fliken Minnen i Galleri.
- En del filformat stöds inte, beroende på vilken mjukvara som är installerad.
- En del filer kanske inte öppnas på grund av kodning.
- Filer som överskrider storleksgränsen kan orsaka fel.
- Du behöver aktivera GPS-funktionen för att skapa minnesalbum.

Skapa en film

Du kan skapa en ny film genom att lägga ihop bilder och videor.

- 1 Klicka på  och välj  > **Skapa film**.
- 2 Välj bilder eller videor för din film och klicka på **Skapa film**.
- 3 Redigera valda bilder och videor och klicka sedan på **Spara**.

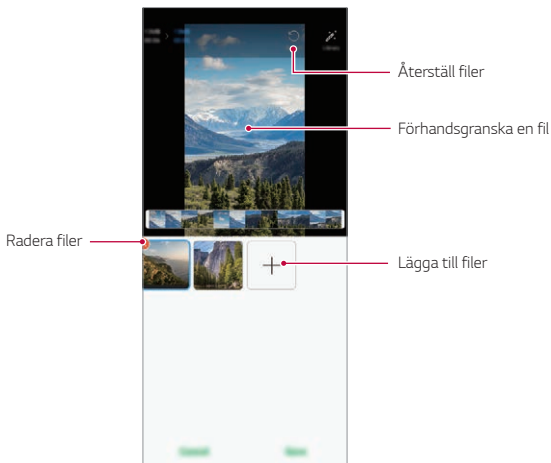

- Högst 50 videor kan användas för att skapa en film.

Skapa en GIF

Du kan enkelt skapa en GIF-fil från en inspelad video.

Tryck på  och välj  > **Skapa GIF**.

Skapa en video

- 1 Vid den önskade startpunkten i videon klickar du på .
- 2 Välj längd på den GIF som du vill skapa.
 - GIF genereras för den valda tiden från den angivna utgångspunkten.
 - För videor som är mindre än 5 sekunder genereras GIF-bilder automatiskt under återstående tid.

Att skapa GIF-fotografier

- 1 I fotolistan i galleriet klickar du på  > **Skapa GIF**.
- 2 Välj en bild som du vill förvandla till ett GIF-fotografi och tryck sedan på **Skapa GIF**.
 - Du kan också lägga till/ta bort ett fotografi, justera hastigheten eller skärmförhållande, ställa in fotograferingsordning.



- Skapa GIF-fotografier är en funktion som tillhandahålls till användaren för att producera kreativa bilder. Att bryta mot rättigheter som immateriell äganderätt eller förtala en annan persons rykte genom att använda funktionen för att skapa GIF-fotografier kan leda till ett civilrättsligt eller straffrättsligt ansvar i enlighet med tillhörande lagar. Var försiktig så att du inte kopierar eller överför en annan persons arbete utan tillstånd. LG Electronics ansvarar inte på något sätt för sådana handlingar av användare.
- Du kan välja upp till 100 fotografier att producera när du skapar en GIF.

Kontakter

Översikt över Kontakter

Du kan spara och hantera kontakter.

På hemskärmen klickar du på **Essentials** > **Kontakter**.

Lägga till kontakter

Lägga till nya kontakter

- 1 Klicka  på kontaktlistans skärm.
 - En popup visas för att välja den platsen där kontakten ska sparas. Välj den plats du vill ha.
- 2 Ange kontaktinformation och tryck på **Spara**.

Importera kontakter

Du kan importera kontakter från en annan lagringsenhet.

- 1 På kontaktlistans skärm klickar du på  > **Hantera kontakter** > **Importera**.
- 2 Välj källans- och målets plats för den kontakt du vill importera och klicka sedan på **OK**.
- 3 Välj kontakterna och tryck på **Importera**.

Lägga till kontakter i kortnummerlistan

- 1 På kontaktlistans skärm klickar du på  > **Kortnummer**.
- 2 Klicka på **Lägg till kontakt** från ett kortnummer.
- 3 Välj en kontakt.



- När du lägger till en ny kontakt klickar  du för att lägga till ett kortnummer.

Söka efter kontakter

Du kan söka efter kontakter med något av följande alternativ:

- Klicka på sökfältet högst upp på skärmen Kontakter och ange önskad kontakt eller telefonnummer du vill söka efter.
- Rulla uppåt eller nedåt i kontaktlistan.
- Klicka på den första bokstaven i kontaktnamnet i kontaktlistans register.



- Genom att trycka på sökfältet högst upp på kontaktskärmen och ange en kontakt eller telefonnummer visas de integrerade sökresultaten från samtalshistoriken och kontaktlistan som sparats på enheten.



Kontaktlista

Redigera kontakter

- 1 Välj en kontakt på kontaktlistans skärm.
- 2 På kontaktlistans skärm klickar du på  och redigera informationen.
- 3 Klicka på **Spara** för att spara ändringarna.

Radera kontakter

Du kan radera kontakter med något av följande alternativ:

- På kontaktlistans skärm rör och håll ner den kontakt som du vill radera och klicka sedan på .
- Tryck på  > **Radera** på skärmen med kontaktlistan.



• Borttagna kontakter kan inte återställas.

Lägga till favoriter

Du kan markera ofta använda kontakter som favoriter.

- 1 Välj en kontakt på kontaktlistans skärm.
- 2 Klicka  på skärmen för kontaktinformation.

Skapa grupper

- 1 Klicka på  kontaktgrupplistan.
- 2 Ange ett nytt gruppnamn.
- 3 Klicka på **Lägg till medlemmar**, och välj kontakter. Klicka sedan på **Lägg till**.
- 4 Tryck på **Spara** för att spara den nya gruppen.

QuickMemo+

Översikt över QuickMemo+





Med den här avancerade anteckningsfunktionen kan du göra kreativa anteckningar och hantera bilder och skärmdumpar, vilket du inte kan i den vanliga anteckningsappen.

Denna enhet har stöd för Active Pen AES2.0 (Active Electrostatic).

Skriv en anteckning

- 1 Tryck på **QuickMemo+** på startskärmen.
- 2 Klicka på  om du vill skriva en anteckning.
 -  : Spara en anteckning.
 -  : Ångra den föregående redigeringen.
 -  : Gör om de senast raderade redigeringarna.
 -  : Mata in en anteckning med knappsatsen.
 -  : Spara dina önskade penntyper.
 -  : Skriv anteckningar för hand.
 -  : Radera handskrivna anteckningar.
 -  : Öppna ytterligare alternativ.
- 3 Klicka på  om du vill spara anteckningen.

Skrika anteckningar på en skärmdump

- 1 När du visar skärmen du vill dumpa drar du statusfältet nedåt och klickar sedan på .
 - Skärmen fångas och visas som en miniatyrbild längst ner till höger på skärmen.
- 2 Tryck på  för att skriva anteckningar på skärmen.
- 3 Skriv anteckningar med hjälp av verktygen.
 -  : Zooma in eller ut eller justera området att ta en bild.
 -  : Skriv anteckningar för hand.
 -  : Radera handskrivna anteckningar.



- ⏪ : Ångra den föregående redigeringen.
- ↶ : Gör om de senast raderade redigeringarna.
- ✂ : Beskär skärmen som du vill.

4 Tryck på ✓ och spara anteckningarna.

- Sparade anteckningar kan ses i **Galleriet**.

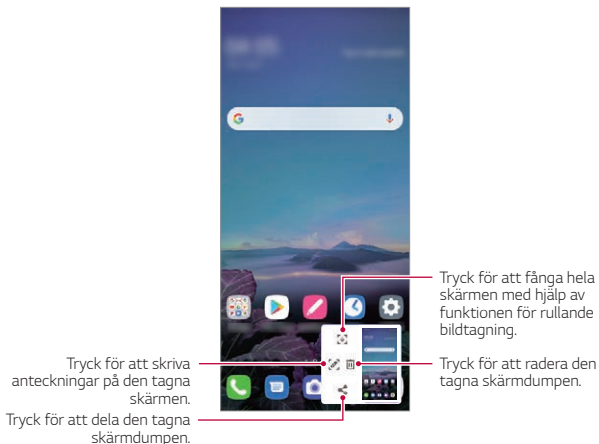
Ytterligare funktioner efter att ha tagit en skärmdump



- Du kan ta en bild av hela skärmen genom att använda funktionen för rullande bildtagning.
- Dra meddelandepanelen nedåt och tryck sedan på  medan du använder en app såsom Messaging eller Chrome. Tryck sedan på  för att fånga hela skärmen som du tittar på till en enda fil.
- Funktionen är bara tillgänglig i vissa program som stöder funktionen för rullande bildtagning.
- För ihop två fingrar eller sprid isär fingrarna för att ändra PM-layouten.

Klocka

Larm

Du kan ställa in att ett larm ska utlösas vid en viss tid.

- 1 Tryck på **Klocka** > **Larm** på startskärmen.
- 2 Klicka på **+** om du vill lägga till ett nytt larm.
- 3 Ange larminställningar och tryck på **Spara**.



- Om du väljer ett tidigare inställt larm kan du ändra den larmtiden.
- Tryck på **:** > **Radera** högst upp på skärmen för att radera ett larm. Du kan också trycka och hålla larmet nertryckt.

Världstid

Du kan visa aktuell tid på olika orter i världen.

- 1 Tryck på **Klocka** > **Världsklocka** på startskärmen.
- 2 Klicka på **+** och lägg till en ort.

Timer

Du kan ställa in att timern ska utlösa ett larm efter en viss tid.

- 1 Tryck på **Klocka** > **Timer** på startskärmen.
- 2 Ställ in tiden och klicka på **Starta**.
 - För att pausa timern, klicka på **Paus**. För att återuppta timern klickar du på **Fortsätt**.
- 3 Klicka på **Stopp** för att stoppa timerlarmet.

Stoppur

Du kan använda stoppuret för att ta en varvtid.

- 1 Tryck på **Klocka** > **Stoppur** på startskärmen.
- 2 Klicka på **Starta** för att starta stoppuret.
 - För att ta en varvtid, klicka på **Varv**.

- 3 Tryck på **Paus** om du vill pausa stoppuret.
 - För att återuppta tidtagningen, klickar du på **Fortsätt**.
 - Om du vill rensa alla poster och starta om stoppuret trycker du på **Återställ**.

Kalkylator

Du kan använda två typer av kalkylator: den enkla och den avancerade.

- 1 På hemskärmen klickar du på **Essentials > Kalkylator**.
- 2 Använd knappsatsen för att göra en uträkning.
 - Om du vill göra en uträkning från början, klicka och håll ner .

Musik

Spela upp och hantera låtar och musikalbum.



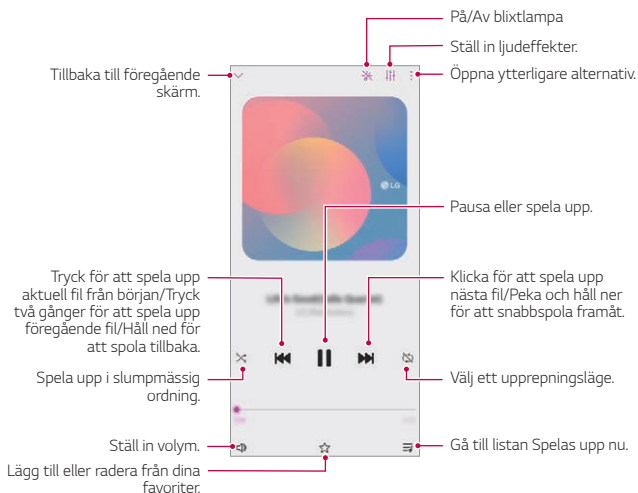

- 1 Tryck på **Essentials > Musik** på startskärmen.
- 2 Välj en kategori.
- 3 Välj en musikfil.



- En del filformat stöds inte, beroende på vilken mjukvara som är installerad.
- Filer som överskrider storleksgränsen kan orsaka fel.
- Musikfiler kan vara upphovsrättsskyddade enligt internationella avtal och nationella lagar. Du kan vara tvungen att skaffa dig tillstånd för att kopiera en musikfil. Innan du laddar ned eller kopierar en musikfil bör du kontrollera vilka upphovsrättslagar som gäller i respektive land.
- Den här modellen har stöd för uppspelning av hifi-ljud. En hifi-ikon visas vid hifi-filer.
- Om du ställer in ficklampan blinkar ficklampan så att den passar musiken som spelas.

Ljudinspelningsenhet

Du kan spela in och spara din röst eller andras röster vid viktiga händelser. Inspelade röstfiler kan spelas upp eller delas.

- 1 Tryck på **Essentials** > **Ljudinspelare** på startskärmen.
- 2 Klicka på .
 - För att pausa inspelningen, tryck på .
- 3 Tryck på  för att avsluta inspelningen.
 - Filen sparas automatiskt och skärmen med inspelade filer öppnas.
- 4 Tryck på  för att spela upp den inspelade rösten.



- Tryck på  för att se de inspelade filerna. Du kan spela upp en inspelad röstfil i listan.

Game Launcher

Du kan ställa in om du vill använda Game Launcher där du kan visa listan över spel som är installerade på enheten och välja spelinställningar som att tänka på mediavolym, begränsningsvarningar, m.m.

- 1 Tryck på **Essentials** > **Game Launcher** på startskärmen.
- 2 Välj önskat alternativ.

Smart Doktor

Du kan använda Smart Doktor för att diagnostisera och optimera enheten.

Tryck på **Management** > **Smart Doktor** på startskärmen.

LG Mobile Switch

Överför enkelt data från en använd enhet till en ny enhet via LG Mobile Switch.

- 1 Tryck på **Management > LG Mobile Switch** på startskärmen.
Du kan också klicka på **Inställningar > System > Säkerhetskopiering > LG Mobile Switch**.
 - Om appen inte är installerad på enheten, ladda ner och installera LG Mobile Switch-appen från Google Play Store.
- 2 Välj önskad överföringsmetod med hjälp av anvisningarna på skärmen.



- Data på ett Google-konto säkerhetskopieras inte. När du synkroniserar Google-kontot sparas Google program, Google-kontakter, Google-kalendern, Google-PM appdata och appar som du har laddat ned från Play Store på Drive-programmet automatiskt.
- Se till att batteriet är fulladdat innan du överför data för att undvika att strömmen tar slut under processen.

Programpapperskorgen

Du kan se listan över appar som tagits bort på startskärmen. Appen som togs bort inom det senaste dygnet (24 timmar) kan återställas.

På hemskärmen klickar du på **Management > App papperskorg**.

Mer information finns i [Programpapperskorgen](#).

Fjärrsamtalsservice

Din enhet kan fjärr diagnostiseras för att lösa problem. Ring först till LG:s servicecenter enligt följande:



- Innan du använder den här funktionen måste du godkänna användningen av den.
- Om du använder mobildata kan du debiteras för dataanvändning, beroende på vilket abonnemang du har.

- 1 Tryck på **Tjänster** > **Fjärrsamtalsservice** på startskärmen.
- 2 Ring upp ett LG:s servicecenter.
- 3 När samtalet har kopplats upp följer du kundtjänstpersonalens anvisningar och anger ett sexsiffrigt åtkomstnummer.
 - Enheten fjärransluts och fjärrsupporttjänsten startar.

CBS-meddelande

Du kan visa realtidssändningar i nödsituationer, till exempel tyfoner, översvämningar och jordbävningar.

Tryck på **Tjänster** > **CBS-meddelande** på startskärmen..

Google-program

Du kan använda Google-program genom att skaffa ett Google-konto. Registreringsfönstret för Google visas automatiskt första gången du använder ett Google program. Om du inte har något Google-konto kan du skapa ett från telefonen. Information om hur du använder ett program finns i hjälpsnittet för programmet.



- Alla program fungerar inte, beroende på område eller tjänsteleverantör.

Kalender

Med kalender-appen kan du spåra ditt schema med händelser (som du skapade), organiserad per dag, tre dagar, vecka eller månad.

Chrome

En snabb, enkel och säker webbläsare byggd för den moderna webben.

Dokument

Dokument är ett samarbets- och ordbehandlingsverktyg som ökar produktiviteten. Använd Dokument för att skapa, redigera och arbeta tillsammans i realtid.

Google Drive

Drive är en fillagrings- och delningsprogram som gör det enkelt att hitta, dela och samarbeta på projekt var som helst, direkt.

Gmail

Gmail är en lättanvänd mailapp som skyddar dina meddelanden, gör din inkorg smartare och hjälper dig att hålla ordning.

Google

Google-programmet håller dig informerad om saker som du bryr om. Hitta svar snabbt, utforska dina intressen och få ett flöde av berättelser och uppdateringar om ämnen som är viktiga för dig.

Maps

Åka någonstans? Åk med Maps, programmet som du kan lita på för realtid GPS-navigering, trafik, transit, och detaljer om miljontals platser som recensioner och populära tider.

Foto

Hem för alla dina foton och videor, automatiskt organiserade så att du kan dela och spara det som är viktigt.

Play Filmer & se tv

Använd Google-konto för att hyra eller köpa film. Köp innehåll och spela upp det var som helst.

YT Music

En ny streamingtjänst för musik från YouTube.

Kalkylark

Kalkylark är ett samarbets- och kalkylbehandlingsverktyg som ökar produktiviteten. Använd Kalkylark för att importera, organisera och analysera information tillsammans i realtid.

Presentationer

Google Slides är ett samarbets- och presentationsbehandlingsverktyg som ökar produktiviteten. Använd presentationer för att organisera information, presentera resultat, och fatta beslut tillsammans i realtid.

YouTube

Titta på dina favoritkanaler, lyssna på musik du älskar och ladda upp videor för att dela med människor runt om i världen.

Assistent

Din enhet har Google Assistant inbyggd. Hitta svar och få saker gjort medan du är på väg. För att komma igång, bara klicka på knappen Google Assistant på sidan av telefonen eller tryck och håll ner Hem-knappen.



• Google Assistant är inte tillgänglig på alla språk och länder.

Filer

Du kan visa och hantera filer som sparats på enheten.



04

Inställningar

Inställningar

Du kan anpassa enhetens inställningar enligt dina egna önskemål. På Startskärmen klickar du på **Inställningar**.



- Om du anger ett nyckelord i sökfönstret högst upp på skärmen kan du enkelt köra de objekt som måste ställas in.

Nätverk & internet

Dubbla SIM-kort

Du kan konfigurera de dubbla SIM-inställningarna.

- 1 På inställningsskärmen klickar du på **Nätverk & internet > Dubbla SIM-kort**.
- 2 Anpassa följande funktioner:
 - **SIM-kort 1**: Ändra namnet och ikonerna för SIM-kort 1.
 - **SIM-kort 2**: Ändra namnet och ikonerna för SIM-kort 2.
 - **Färgtema för SIM-kort**: Ändra färgtemat för SIM-korten.
 - **Kostnadssparläge**: Aktivera eller inaktivera kostnadssparläge. Om du i kostnadssparläge ringer en kontakt med ett specifikt tilldelat SIM-kort, används det SIM-kortet för samtalet även om det andra SIM-kortet är aktivt och till exempel använder mobildata.
 - **Mobildata**: Välj ett SIM-kort som du vill använda för mobildatatjänsten. Du kan också stänga av funktionen.
 - **Data-roaming**: Välj det här alternativet om du vill att enheten ska använda mobildata när du är roaming-ansluten utanför hemnätverket.
 - **Mobildata under samtal**: Få åtkomst till mobildata genom att tillfälligt använda SIM-kortet som inte är standard under ett HD-röstsamtal med samma kort.

Wi-Fi

Du kan ansluta till enheter i närheten via trådlöst nätverk.

Ansluta till ett trådlöst nätverk

- 1 På inställningsskärmen klickar du på **Nätverk & internet** > **Wi-Fi**.
- 2 Klicka på  för att aktivera det.
 - Tillgängliga trådlösa nätverk visas automatiskt.
- 3 Välj ett nätverk.
 - Du kan behöva ange det trådlösa nätverkets lösenord.
 - Enheten hoppar över denna process för tidigare anslutna trådlösa nätverk. Om du inte vill ansluta automatiskt till ett visst trådlöst nätverk, trycker du på nätverket och trycker sedan på **Glöm**.

Inställningar för trådlöst nätverk

På inställningsskärmen klickar du på **Nätverk & internet** > **Wi-Fi**.

- **Växla till mobildata:** Om mobildataanslutningen är aktiverad men enheten inte kan ansluta trådlöst till internet, ansluter den automatiskt till internet via mobildataanslutningen.



- Funktionens tillgänglighet beror på tjänsteleverantör.

-  : Anpassa inställningar för trådlöst nätverk.

Wi-Fi Direct

Du kan ansluta enheten till andra enheter som har stöd för Wi-Fi Direct och dela data direkt med dem. Du behöver ingen åtkomstpunkt. Du kan ansluta till fler än två enheter via Wi-Fi Direct.

- 1 På inställningsskärmen klickar du på **Nätverk & internet** > **Wi-Fi** >  > **Avancerad wifi** > **Wi-Fi Direct**.
 - Andra enheter i närheten som har stöd för Wi-Fi Direct visas.
- 2 Välj en enhet.
 - Anslutningen sker när enheten godkänner anslutningsförfrågan.



- Batteriet kan ta slut fortare om du använder Wi-Fi Direct.

Mobildata

Du kan aktivera eller inaktivera mobildata. Du kan även hantera mobildataanvändning.

Aktivera mobildata

- 1 På inställningsskärmen klickar du på **Nätverk & internet** > **Mobildata**.
- 2 Klicka på  för att aktivera det.

Anpassa inställningar för mobildata

- 1 På inställningsskärmen klickar du på **Nätverk & internet** > **Mobildata**.
- 2 Anpassa följande inställningar:
 - **Mobildata:** Ställ in för att använda dataanslutningar för Mobilnätverk.
 - **Begränsa mobildata:** Ange en gräns för mobildataanvändning så att mobildata spärras när gränsen nås.
 -  : Anpassa inställningar för mobildata.
 - Volym för dataanvändning mäts baserat på enheten och volymen som beräknas av din mobilleverantör kan vara annorlunda.

Samtalsinställningar

Du kan anpassa samtalsinställningar, till exempel alternativ för röstsamtal och utlandssamtal.



- Vissa funktioner kanske inte stöds beroende på område eller tjänsteleverantör.

- 1 På inställningsskärmen klickar du på **Nätverk & internet > Samtalsinställningar**.
- 2 Anpassa inställningarna.

Internetdelning

Delning via USB

Du kan ansluta enheten till en annan enhet via USB och dela mobildata.

- 1 Anslut enheten och andra enheter via USB-kabeln.
- 2 På inställningsskärmen klickar du på **Nätverk & internet > Internetdelning > Internetdelning via USB** och klicka sedan  för att aktivera den.



- Mobildata används för det här alternativet, vilket innebär att avgifter för dataanvändning kan tillkomma beroende på abonnemang. Kontakta tjänsteleverantören om du vill ha mer information.
- Ladda ner USB-drivrutinen från www.lg.com när du ansluter till en dator och installerar den på datorn.
- Du kan inte skicka eller ta emot filer mellan enheten och en dator när Delning via USB är aktiverat. Stäng av Delning via USB för att skicka och ta emot filer.
- Operativsystem som stöder internetdelning är Windows XP och senare, samt Linux.

Wi-Fi-delning

Du kan ställa in enheten som en trådlös router så att andra enheter kan ansluta till internet via din enhets mobildata.

- 1 På inställningsskärmen klickar du på **Nätverk & internet** > **Internetdelning** > **Wi-Fi-delning** och klicka  för att aktivera den.
- 2 Klicka på **Konfigurera Wi-Fi-surfpunkt** och ange wifi-namn (SSID) och lösenord.
- 3 Aktivera trådlöst nätverk på den andra enheten och markera namnet på enhetens nätverk i listan över trådlösa nätverk.
- 4 Ange lösenord för nätverket.



- Mobildata används för det här alternativet, vilket innebär att avgifter för dataanvändning kan tillkomma beroende på abonnemang. Kontakta tjänsteleverantören om du vill ha mer information.
- Mer information finns på denna webbplats:
<http://www.android.com/tether#wifi>

Timer för att stänga av Wi-Fi-delning

När trådlös delning inte har använts under en bestämd tidsperiod inaktiveras det automatiskt. Du kan ange tid för automatisk frånkoppling.

Delning via Bluetooth

En Bluetooth ansluten enhet kan ansluta till internet via din enhets mobildata.

- 1 På inställningsskärmen klickar du på **Nätverk & internet** > **Internetdelning** > **Delning via Bluetooth** och klicka  för att aktivera den.
- 2 Aktivera Bluetooth på båda enheterna och parkoppla dem sedan.



- Mobildata används för det här alternativet, vilket innebär att avgifter för dataanvändning kan tillkomma beroende på abonnemang. Kontakta tjänsteleverantören om du vill ha mer information.
- Mer information finns på denna webbplats:
http://www.android.com/tether#Bluetooth_tethering

Hjälp

Du kan visa hjälpsnitt om internetdelning och surfzoner.

På inställningsskärmen klickar du på **Nätverk & internet** > **Internetdelning** > **Hjälp**.

Flygplansläge

Du kan stänga av samtals- och mobildatafunktionerna. När det här läget är aktiverat kan du fortfarande använda funktioner som inte omfattar data, till exempel spel och musik.

- 1 På inställningsskärmen klickar du på **Nätverk & internet** > **Flygplansläge**.
- 2 Klicka på  för att aktivera det.

Mobilnät

Här finns anpassningsbara inställningar för mobilnätverk.

- 1 På inställningsskärmen klickar du på **Nätverk & internet** > **Mobilnät**.
- 2 Anpassa följande inställningar:
 - **Nätverksläge**: Välj typ av nätverk.
 - **Åtkomstpunkter**: Visa eller ändra åtkomstpunkt för användning av mobildatatjänster. Om du vill ändra åtkomstpunkt väljer du en åtkomstpunkt i listan.
 - **Nätverksoperatörer**: Sök efter nätoperatörer och anslut automatiskt till ett nätverk.

VPN

Du kan ansluta till ett säkert virtuellt nätverk, till exempel ett intranät. Du kan också hantera anslutna virtuella privata nätverk.

Lägga till VPN

- 1 På inställningsskärmen klickar du på **Nätverk & internet** > **VPN**.
- 2 Klicka på **+**.



- Den här funktionen är bara tillgänglig när skärmlåset är aktiverat. Om skärmlåset inte är aktiverat visas en aviseringsskärm. Tryck på **Ändra** på aviseringsskärmen för att aktivera skärmlåset. Mer information finns i [Ställa in ett skärmlås](#).

- 3 Ange VPN-information och klicka på **Spara**.

Konfigurera VPN-inställningar

- 1 Tryck på ett VPN-nätverk i **VPNS**-listan.
- 2 Ange information om VPN-användarkontot och tryck på **Anslut**.
 - För att spara kontoinformationen, markera kryssrutan **Spara kontoinformation**.

Privat DNS

Du kan konfigurera alternativen för privat DNS (Domännamnssystem).



- 1 På inställningsskärmen klickar du på **Nätverk & internet** > **Privat DNS**.
- 2 Välj önskat alternativ och tryck på **Spara**.

Anslutna enheter

Bluetooth

Du kan ansluta enheten till andra enheter i närheten som har stöd för Bluetooth och utbyta data med dem. Anslut enheten till ett Bluetooth-headset och ett tangentbord. Det gör det lättare att styra enheten.

Parkoppla till en annan enhet

- 1 På inställningsskärmen klickar du på **Anslutna enheter** > **Bluetooth**.
- 2 Klicka på  för att aktivera det.
 - Tillgängliga enheter visas automatiskt.
 - För att uppdatera enhetslistan, tryck på .



- Enbart enheter som är inställda som synliga visas i listan.

- 3 Välj en enhet i listan.
- 4 Följ anvisningarna på skärmen för att autentisera.



- Det här steget hoppas över för tidigare öppnade enheter.

Skicka data via Bluetooth

- 1 Välj en fil.
 - Du kan skicka multimediafiler eller kontakter.
- 2 Klicka på  > **Bluetooth**.
- 3 Välj en målenhet för filen.
 - Filen skickas så fort den har godkänts av målenheten.



- Fildelningen kan ske på olika sätt beroende på fil.

NFC

Du kan använda enheten som färdbiljett eller kontokort. Du kan även dela data med den andra enheten.

- 1 På inställningsskärmen klickar du på **Anslutna enheter** > **NFC**.
- 2 Klicka på  för att aktivera det.
 - Peka på din enhet med en annan enhet som har stöd för NFC för att tillåta datadelning.



- NFC-antennen kan sitta på olika ställen beroende på enhet. Se *Komponentöversikt* för information om NFC-antennområdet.

Android Beam

Du kan dela filer genom att vidröra baksidan av enheten med en annan enhet. Du kan också dela filer inklusive musik, videos eller kontakter och öppna en webbsida eller starta ett program från den andra enheten.

- 1 På inställningsskärmen klickar du på **Anslutna enheter** > **Android Beam**.
- 2 Rör vid baksidan av enheten med en annan enhet.



- NFC-antennen kan sitta på olika ställen beroende på enhet. Se *Komponentöversikt* för information om NFC-antennområdet.

Delningspanel

Du kan dela innehåll från Galleri, Musik och Filhanteraren med närliggande enheter. Du kan också dela innehållet med specifika personer i appar som fungerar med Google Direct Share.

- 1 På inställningsskärmen klickar du på **Anslutna enheter** > **Delningspanel**.
- 2 Klicka  för att inaktivera varje alternativ.
 - **Närliggande enheter:** Du kan visa de enheter i närheten som du kan dela innehåll med i programmen Galleri, Musik och Filhanterare.

- **Direkt delning:** Från ett program som stöder Google Direct Share kan du visa en ikon som låter dig dela innehåll till specifika personer.

Fildelning

Du kan skicka och ta emot filer mellan din telefon och andra LG-enheter eller surfplattor.

- 1 På inställningsskärmen klickar du på **Anslutna enheter** > **Fildelning**.
- 2 Anpassa följande inställningar:
 - **Q60:** Ändra namn på enheten.
 - **Spara till:** Ange en målmapp för att spara filer som skickas från andra enheter.
 - **Fildelning:** Tillåt mottagning av filer som skickas från andra enheter.
 - **SmartShare Beam:** Dela filer med andra enheter via SmartShare Beam.
 - **Hjälp:** Du kan visa hjälp om att dela filer.

Mediaserver



Du kan dela mediainnehåll på enheten med enheter i närheten som har stöd för DLNA.

- 1 På inställningsskärmen klickar du på **Anslutna enheter** > **Mediaserver**.
- 2 Anpassa följande inställningar:
 - **Innehållsdelning:** Dela innehåll på din enhet med enheter i närheten.
 - **Q60:** Ange enhetens namn.
 - **Innehåll att dela:** Välj typ av mediainnehåll som ska delas med andra enheter.
 - **Tillåtna enheter:** Visa en lista över enheter som har åtkomst till innehåll på din enhet.
 - **Ej tillåtna enheter:** Visa en lista över enheter som inte har åtkomst till innehåll på din enhet.

Utskrift

Du kan ansluta enheten till en Bluetooth-skrivare och skriva ut bilder eller dokument som är sparade på enheten.

På inställningsskärmen klickar du på **Anslutna enheter** > **Utskrift**.

- Klicka på **Standardutskrift** för att söka efter skrivare du kan ansluta till. Eller klicka på  > **Lägg till skrivare** för att manuellt lägga till en skrivare.
- Klicka på  **Lägg till tjänst** för att ladda ner den skrivarapp du vill ha.



- Detta är endast tillgängligt när det mobila nätverket eller Bluetooth-funktionen är på.
- För att ladda ner skrivarappen i  **Lägg till tjänst**, loggar du först in på ditt Google-konto.

Ljud

Du kan anpassa inställningar för ljud, vibrering och aviseringar.

På inställningsskärmen klickar du på **Ljud** och anpassar följande inställningar:

- **Ljudprofil:** Ändra Ljudläge till **Ljud**, **Endast vibration** eller **Tyst**.
- **Volym:** Ställ in ljudvolymen för olika objekt.
- **Ringsignal:** Välj en ringsignal för inkommande samtal. Lägg till eller ta bort ringsignaler.
- **Ljud för notifieringar:** Välj en ringsignal för aviseringar. Ställ in musik sparad på enheten som ringsignal för aviseringar.
- **Ringsignal med vibration:** Ställ in att enheten ska vibrera och spela upp en ringsignal samtidigt.
- **ID för ringsignal:** Skapa en ringsignal för ett inkommande samtal från en viss kontakt.
- **Blinkning vid inkommande samtal:** Ställ in blixten att blinka enligt LG ringsignal.

- **Stör ej:** Ställ in tid, typ av avisering och programtyp för att ta emot aviseringsmeddelanden. Ta bara emot aviseringsmeddelanden vissa dagar i veckan.
- **Ljudkvalitet och effekter:** Använd funktionen för att ställa in ljudkvalitet och effekter medan du spelar en låt eller video.
 - **Volym:** Ställ in ljudvolymen för olika objekt.
 - **Normalisera volym:** Använd funktionen för att normalisera volymen för olika ljudkällor.
 - **Equalizer:** Använd funktionen för att justera equalizerinställningarna.
 - **DTS:X 3D Surround:** Använda funktionen för att spela musik eller video i tredimensionella, uppslukande och levande ljud när hörlurar, högtalare eller andra externa ljudenheter är ansluten. Mer information finns i *DTS:X 3D Surround*.
- **Vibrationstyp:** Välj typ av vibration för när ett samtal tas emot.
- **Knappsatsljud:** Välj ljudeffekt för tangenterna.
- **LG-tangentbordsljud:** Välj ljudeffekt för LG-tangentbord.
- **Ljud för skärmklick:** Välj ljudeffekt för klickning på en symbol, m.m.
- **Skärmlåsljud:** Välj en ljudeffekt för när skärmen är låst eller olåst.

Aviseringar

Du kan kontrollera en lista över installerade appar och konfigurera inställningarna för aviseringar.

- 1 Tryck på **Aviseringar** på inställningsskärmen.
- 2 Anpassa inställningarna efter önskemål.

Skärm

Du kan anpassa detaljerade inställningar för varje skärmtyp.

På inställningsskärmen klickar du på **Skärm** och anpassar följande inställningar:

- **Hemskärm:** Anpassa inställningar för hemskärmen. Mer information finns i *hemskärmsinställningar*.
- **New Second Screen:** Välj hur statusfältet och programhörn ska se ut.
- **Navigeringfältet:** Ställ in stilen på navigeringsfältet med Gester eller Endast knappar. Du kan också ändra knappkombinationen när du ställer in Endast knappar som en stil i navigeringsfältet. För ytterligare uppgifter, se *Använda navigeringsfältet*.
- **Komfortvy:** Används för att ställa in mängden blått ljus på skärmen i syfte att minska belastningen på ögonen.
- **Nattläge:** Du kan tillämpa ett nedtonat skärmtema för att undvika reflexer från skärmen på natten.
- **Typsnitt:** Ändra teckenstorlek, fetstil eller typ.
- **Accent-färg:** Ändra punktfärg för inställningar, menyer och meddelandefönster etc.
- **Anpassa till skärm:** Ställ in objekten på skärmen till en storlek som är lätt för dig att se. En del objekt kan då ändra läge.
- **Programskalning:** Används för att justera skärmstorleken för program.
- **Ljusstyrka:** Använd skjutreglaget för att ändra skärmens ljusstyrka. Du kan justera ljusstyrkan automatiskt efter det omgivande ljuset genom att klicka på reglaget **Auto**.
- **Auto:** Ställ in enheten så att skärmens ljusstyrka justeras automatiskt efter rådande ljusförhållanden.
- **Tidsgräns för skärm:** Stäng av skärmen automatiskt när enheten inte har använts under en viss tidsperiod.
- **Rotera skärmen automatiskt:** Rotera skärmen automatiskt efter enhetens riktning.

- **Skärmläckare:** Visa en skärmläckare när enheten är ansluten till hållaren eller laddaren. Välj typ av skärmläckare.
- **Enhandskärm:** Minska skärmstorleken så att du kan använda enheten bekvämt med en hand. Dra navigationsknapparna längst ned på skärmen åt vänster eller höger.

Bakgrund & Tema

Du kan välja bakgrundsbild, skärmens tema, ikonstil eller AOD (Always-on Display) för din enhet.

- 1 Tryck på **Bakgrund & Tema** på inställningsskärmen.
- 2 Tryck på **Bakgrundsbild** eller **Välj Tema** för att anpassa inställningarna.

Låsskärm & Säkerhet

Du kan anpassa inställningarna för låsskärmen och säkerhet.

- 1 På inställningsskärmen klickar du på **Låsskärm & Säkerhet**.
- 2 Anpassa inställningarna.
 - **Google Play Protect:** Skanna din enhet efter potentiellt skadliga appar varje dag.
 - **Hitta min enhet:** Fjärrspåra platsen för din enhet. Du kan också skydda din data på ett säkert sätt om du förlorar din enhet.
 - **Säkerhetsuppdatering:** Sök efter uppdatering av mjukvara och konfigurera installationsinställningarna automatiskt.
 - **Välj skärmlås:** Välj önskad skärmlåsningssätt. Mer information finns i [Ställa in ett skärmlås](#).
 - **Anpassa låsskärmen:** Ändra informationen som visas på den låsta skärmen
 - **Säkra låsinställningar:** Ändra de säkra låsinställningarna.
 - **Fingeravtryck:** Använd ditt fingeravtryck för att låsa upp skärmen eller innehåll. Mer information finns i [Översikt över Fingeravtrycksidentifiering](#).

- **Innehållslås:** Låter dig ställa in en låstyp (lösenord eller mönster) för dina gallerifiler.
- **Kryptering & Referenser:** Konfigurera inställningarna för kryptering av SD-kort och autentisering.
 - **Kryptera SD-kortminne:** Kryptera minneskortet för att förhindra att det används på andra enheter. Mer information finns i *Kryptering av minneskort*.
 - **Skydd av personuppgifter:** Visa i vilken typ av lagringsutrymme säkerhetscertifikatet ska sparas.
 - **Betrodda referenser:** Visa ditt systems CA-rotcertifikat och användarinstallerade CA-certifikat.
 - **Användaruppgifter:** Visa och ändra säker certifikatinformation som är lagrad på din enhet.
 - **Installera från lagring:** Installera ett säkert certifikat som finns lagrat på din enhet.
 - **Rensa lagring:** Radera säkra användarinstallerade certifikat och relaterad autentisering.
- **Konfigurera SIM-kortslås:** Lås eller lås upp SIM-kortet eller ändra lösenordet (PIN-kod).
- **Enhetsadministratörer:** Tilldela behörighet så att bara vissa appar får styra och använda enheten.
- **Trust agents:** Visa och använd Betrodda agenter som har installerats på enheten.
- **Fixera skärm:** Fixera programskärmen så att bara det aktiva programmet kan användas.
- **Användningsåtkomst:** Visa information om programanvändning på enheten.

Sekretess

Du kan hitta och justera alla dina integritetsinställningar.

- 1 På inställningsskärmen klickar du på **Sekretess**.
- 2 Anpassa inställningarna.
 - **Behörighet-hanterare**: Gör att du kan kontrollera och ändra behörigheterna till apparna.
 - **Låsskärm**: Gör att du kan ställa in att aviseringar ska visas på låst skärm.
 - **Gör lösenord synlig**: Aktivera den här funktionen för att snabbt visa och kunna se varje tecken som du knappar in av lösenordet.
 - **Autofyll från Google**: Aktivera det här alternativet för att automatiskt fylla i information sparad på ditt konto, såsom lösenord, adress eller kreditkortsnummer med en enda klickning. Du kan också inaktivera det här alternativet, använda funktionen Google Autocomplete eller lägga till ett nytt servicekonto.
 - **Google Platshistorik**: Gör att du kan aktivera eller inaktivera platshistorik. När det är aktiverat lagrar och använder Google då och då telefonens senaste platsinformation i samband med ditt Google-konto.
Från platshistorikskärmen klickar du på  för att se och/eller hantera dina platsdata.
 - **Aktivitetsinställningar**: Välj aktiviteter och information som du vill att Google ska spara.
 - **Annonser**: Gör att du kan kontrollera reklam-ID, och ställa in de anpassade annonserna.
 - **Användning och diagnostik**: Aktivera det här alternativet för att förbättra Android-upplevelsen genom att automatiskt skicka diagnos-, enhets- och appanvändningsdata till Google.

Position

Du kan kontrollera hur din platsinformation delas och konfigurera behörigheten för att få åtkomst till din platsinformation.

På inställningsskärmen klickar du på **Position** och ställer in önskad funktion.

Tillägg

Smart Doktor

Du kan använda Smart Doktor för att diagnostisera och optimera enheten.

På inställningsskärmen klickar du på **Tillägg > Smart Doktor**.

Spel

Du kan konfigurera inställningar för spelverktyg, grafik och batterisparfunktionen.

1 På inställningsskärmen klickar du på **Tillägg > Gaming**.

2 Anpassa följande inställningar:

- **Game Launcher:** Tryck på för att använda Game Launcher.
- **Spelverktyg:** Du kan köra funktionen medan du spelar spel genom att trycka på ikonerna för spelverktyg bland navigationsknapparna.
- **Spelgrafik:** Justera spelgrafiken.



- När du ändrar upplösning i vissa spel kanske inte skärmvisningsfunktionen fungerar fullt ut.
 - Den här funktionen är kanske inte tillgänglig i vissa spelappar.
-
- **Paus:** Minska skärmljusstyrka och prestanda så snart du lämnar spelet i mer än fem minuter.

Dual App

Du kan installera dubbla meddelandeappar på enheten och använda två konton samtidigt.

- 1 På inställningsskärmen klickar du på **Tillägg > Dual App**.
- 2 Efter att ha läst ansvarsfriskrivningen, tryck på **Bekräfta**.
- 3 På listan över tillgängliga appar trycker du på **Installera** för att installera en kopia av ett önskat program och följ instruktionerna på skärmen.
 - På skärmen visas listan över tillgängliga Dual App. Under installationen genereras programikon på startskärmen.

Genvägar

Du kan använda knappar som Lås/Ström, Volym och Google Assistant för att köra vissa appar eller funktioner direkt.

- 1 På inställningsskärmen klickar du på **Tillägg > Genvägar**.
- 2 Anpassa följande inställningar:
 - **Visa meddelandepanel**: Svep ner / upp på fingeravtryckssensorn för att visa meddelandepanelen.
 - **Öppna kamera** : Tryck två gånger på strömknappen för att öppna kameran.
 - **Öppna Memo för skärm av**: Tryck på Volym upp-knappen två gånger för att öppna memo på annan skärm när skärmen är låst eller av.
 - **Öppna kamera** : Tryck på volymsänkknappen två gånger för att öppna kameran när skärmen är låst eller avstängd.
 - **Öppna Google Assistant**: Tryck på Google Assistant-knappen på sidan av enheten.
 - **Prata med Google Assistant**: Tryck och håll ner Google Assistant-knappen för att snabbt prata med din assistent.



- Google Assistant stöder inte vissa språk.

KnockON

Dubbelklicka på skärmen för att sätta på och stänga av skärmen.

Mer information finns i *KnockON*.

Program

Du kan kontrollera listan över installerade program och konfigurera inställningarna för aviseringar, programbehörigheter, m.m.

- 1 Tryck på **Program** på inställningsskärmen.
- 2 Anpassa inställningarna.

Batteri

Du kan visa aktuell batteriinformation eller aktivera energisparläge.

- 1 På inställningsskärmen klickar du på **Batteri**.
- 2 Anpassa följande inställningar:
 - **Batterianvändning:** Visa information om batteriförbrukning.
 - **Visa batteriprocent i statusfältet:** Visa återstående batterinivå i procent i statusfältet.
 - **Adaptivt batteri:** Låter dig spara på batteriet genom att stoppa program som körs i bakgrunden.
 - **Bakgrunds begränsning:** Aktivera det här alternativet för att begränsa program som körs i bakgrunden för att spara på batteriet när du använder enheten. Begränsade program för energibesparing kanske inte fungerar korrekt eller kanske inte kan skicka aviseringar.
 - **Energisparläge:** Minska batteriförbrukningen genom att sänka vissa inställningar, till exempel ljusstyrka på skärmen, hastighet och vibrationsintensitet.

- **Undantag från energisparläge:** Välj vilka program som ska användas utan funktionsbegränsning när energisparläget eller batterioptimeringsläget är aktiverat.

Lagring

Du kan visa och hantera intern lagring på enheten eller lagringsutrymmet på minneskortet.

- 1 På inställningsskärmen klickar du på **Lagring**.
- 2 Anpassa följande inställningar:
 - **Intern lagring:** Visa det totala lagringsutrymmet och lediga utrymmet på enhetens internminne. Visa en lista över program som används och lagringskapaciteten för varje program .
 - **SD-kort:** Visa minneskortets totala lagringsutrymme och lediga utrymme. Det här alternativet visas bara när ett minneskort är isatt. Om du vill ta bort minneskortet klickar du på .

Konton

Du kan lägga till användare för att dela din enhet och registrera ett molnkonto.

- 1 På inställningsskärmen klickar du på **Konton**.
- 2 Anpassa inställningarna.

Digitalt våлмаende och barnfilter

Du kan se enhetens användningstid och ställa in timern för varje app. Du kan också hantera användningstiden för mobiltelefonen med hjälp av Sänggående- och Fokusläget.

Välj **Digitalt våлмаende och barnfilter** på inställningsskärmen och ställ in önskad funktion.

Google

Du kan använda Google-inställningar för att hantera dina Google program och kontoinställningar.

På inställningsskärmen klickar du på **Google**.

System

Uppdateringscenter

Du kan söka efter och installera den senaste versionen av programmet eller mjukvaran som tillhandahålls av LG.

- 1 Tryck på **System > Uppdateringscenter** på startskärmen.
- 2 Anpassa följande inställningar:
 - **Programuppdateringar:** Kontrollera om en programuppdatering finns tillgänglig. Om en uppdatering finns tillgänglig kan du installera den.
 - **Mjukvaruuppdatering:** Kontrollera om en mjukvaruuppdatering finns tillgänglig. Om en uppdatering finns tillgänglig kan du installera den.

Språk & tangentbord

Du kan anpassa inställningar för språk och tangentbord på enheten.

- 1 På inställningsskärmen klickar du på **System > Språk & Tangentbord**.
- 2 Anpassa följande inställningar:
 - **Språk:** Välj ett språk för enheten.
 - **Hantera tangentbord:** Du kan ändra enhetens grundläggande tangentbordsinställning, ställa in användningsmiljöer för LG Keyboard eller andra installerade tangentbord och ställa in funktionen för röstigenkänning för Google Voice-ingång. Du kan också ställa in om tangentbordsknappen ska visas i pekknappsområdet på startskärmen så att du snabbt kan växla till ett annat tangentbord.

- **Fysiskt tangentbord:** Välj att använda fysiskt tangentbord eller använd tangentbordets kortkommandon.
- **Autofylltjänst:** Aktivera det här alternativet för att automatiskt fylla i information sparad på ditt konto, såsom lösenord, adress eller kreditkortsnummer med en enda klickning. Du kan också avaktivera alternativet, använd Google Autocomplete, eller lägga till ett nytt tjänstekonto.
- **Text-till-tal-output:** Ange inställningar för text till tal-utdata.
- **Pekarhastighet:** Justera pekarhastigheten för en mus eller en styrplatta.
- **Vänd musknappar:** Vänd höger musknapp till att utföra primära direktmanipuleringsåtgärder.

Tid & Datum

Du kan anpassa inställningar för datum och tid på enheten.

- 1 På inställningsskärmen klickar du på **System > Tid & Datum**.
- 2 Anpassa inställningarna.

Minne

Du kan visa den genomsnittliga mängden minne som används under en viss period och hur mycket minne ett program upptar.

- 1 På inställningsskärmen klickar du på **System > Minne**.
- 2 Klicka på ▼ för att ange en tidsperiod för att hämta data.

Säkerhetskopia

Du kan säkerhetskopiera sparade data på enheten till en annan enhet eller annat konto.

- 1 På inställningsskärmen klickar du på **System > Säkerhetskopia**.
- 2 Anpassa följande inställningar:
 - **LG Mobile Switch:** Låter dig överföra data från en gammal LG-enhet till din nya LG-enhet. Mer information finns i *LG Mobile Switch*.

- **Säkerhetskopiera och återställ:** Säkerhetskopiera enhetens data eller återställ data till enheten från en säkerhetskopia.



- Om du återställer enheten kan säkerhetskopierade filer i minnet försvinna. Se till att kopiera och lagra de viktiga säkerhetskopieringsfilerna på en dator.

- **Google Säkerhetskopia:** Ändra inställningarna för säkerhetskopiering av Google Drive. Du kan också kontrollera nuvarande konto för säkerhetskopiering eller lägga till ett nytt konto för säkerhetskopiering.

Omstart & Återställ

Du kan återställa enheten, inklusive nätverks- och appinställningar.

1 På inställningsskärmen klickar du på **System > Omstart & Återställ**.

2 Anpassa följande inställningar:

- **Automatisk omstart:** Automatiskt starta om och optimera enheten vid en viss tid. Klicka på  för att aktivera funktionen. Enheten startas automatiskt om vid en viss tid och optimerar sig själv. Välj ett datum och tid för omstart.



- Du kan ställa in enheten att starta om sig själv en gång i veckan. Enheten startar automatiskt om en timme från den förinställda tiden.
- När enheten startar om, raderas aviseringar och märken. Spara viktiga data innan förinställd tid.
- Funktionen automatisk omstart aktiveras inte i följande situationer: När skärmen är påslagen, när enheten används, när batterinivån är 30 % eller lägre, eller när USIM-kortet är låst.
 - Beroende på telekommunikationsleverantören är funktionen för automatisk omstart kanske inte tillgänglig.

- **Återställ nätverksinställningar:** Återställ inställningar för trådlöst nätverk, Bluetooth och andra nätverk.
- **Återställ programinställningar:** Återställ inställningarna för ett program. Data som sparats i ett program kommer inte att tas bort.

- **Återställ fabriksdata:** Återställ alla inställningar på enheten och ta bort data.



- Om du startar om och återställer din enhet raderas alla data. Ange namnet på telefonen, Google-kontot och annan information igen.
- Efter datainitialisering kan data inte återställas.

Om telefonen

Du kan visa information om enheten, till exempel namn, status, mjukvaruinformation och juridisk information.

På inställningsskärmen klickar du på **System** > **Om telefonen** och visa information.

Förordning & Säkerhet

Du kan visa kontrollmärkningarna och tillhörande information på enheten.

På inställningsskärmen klickar du på **System** > **Förordning & Säkerhet**.

Tillgänglighet

Du kan hantera de plugin-program för tillgänglighet som är installerade på enheten.

- 1 På inställningsskärmen klickar du på **Tillgänglighet**.
- 2 Anpassa följande inställningar:
 - **Syn** > **TalkBack**: Ställ in att enheten ska meddela skärmstatus eller åtgärder via röst.
 - **Syn** > **Röstmeddelanden**: Ställ in enheten på att läsa upp uppringarens information via röst.
 - **Syn** > **Typsnitt**: Ändra teckenstorlek, fetstil eller typ.
 - **Syn** > **Anpassa till skärm**: Ställ in objekten på skärmen till en storlek som är lätt för dig att se. En del objekt kan då ändra läge.
 - **Syn** > **Touch-zoom**: Zooma in eller ut genom att klicka tre gånger på skärmen.

- **Syn > Fönsterzoom:** Zooma in eller ut i ett fönster och invertera färgen.
- **Syn > Stor muspekare:** Förstora muspekaren.
- **Syn > Högkontrastskärm:** Gör bakgrundsfärgen svart för en skärm med hög kontrast.
- **Syn > Skärmfärgsinvertering:** Öka färgkontrasten på skärmen för personer med nedsatt syn.
- **Syn > Skärmfärgsjustering:** Justera skärmfärgen.
- **Syn > Monokrom:** Växla till gråskala på skärmen.
- **Syn > Avsluta samtalet med strömtangenten:** Avsluta ett samtal genom att trycka på ström-/låsknapp.
- **Hörsel > Inställningar för undertexter:** Aktivera undertexttjänsten är du spelar upp videor för personer med nedsatt hörsel.
- **Hörsel > Blink LED:** Ställ in för att aktivera LED ljus för inkommande samtal och aviseringar.
- **Hörsel > Varningsmeddelanden:** Välj om en blinkande lampa på enheten ska tändas vid inkommande samtal, meddelanden och larm.
- **Hörsel > Tysta alla ljud:** Stäng av alla ljud och sänk volymen på mottagaren.
- **Hörsel > Ljudkanal:** Välj typ av ljud.
- **Hörsel > Ljudbalans:** Justera ljudbalansen. Använd skjutreglaget för att ändra ljudbalansen.
- **Fysiska och kognitiva > Touch assistant:** Aktivera pekplattan för att göra det lättare att använda knappar och gester.
- **Fysiska och kognitiva > Tryckinmatning:** Skriv in text genom att peka och hålla ner på skärmen eller ändra den genom att bara peka på skärmen.
- **Fysiska och kognitiva > Fysiskt keyboard:** Anpassa tangentbordsinställningarna.
- **Fysiska och kognitiva > Automusklick:** Klicka automatiskt med muspekaren om den inte rör sig.

- **Fysiska och kognitiva > Tryck och håll in för samtal:** Besvara eller avvisa samtal genom att hålla ner samtalsknappen i stället för att dra den.
- **Fysiska och kognitiva > Tidsgräns för skärm:** Stäng av skärmen automatiskt när enheten inte har använts under en viss tidsperiod.
- **Fysiska och kognitiva > Touch-kontroll:** Begränsa pekområdet så att bara en viss del av skärmen kan användas för pekinmatningar.
- **Genväg till tillgänglighetsfunktioner:** Få snabbt åtkomst till en ofta använda funktion genom att trycka på strömbrytaren och volym upp-tangenten samtidigt.
- **Rotera skärmen automatiskt:** Ändra skärmens riktning automatiskt efter enhetens fysiska position.
- **Amazon Assistant:** Tillhandahåller produktjämförelser automatiskt när du handlar i utvalda appar på din enhet.
- **Textuppläsning:** Låter dig klicka på objekt för att höra talad feedback.
- **Brytarstyrning:** Skapa knappkombinationer för att styra enheten.





05

Bilaga

LG-språkinställningar

Välj ett språk som ska användas i telefonen.

- Tryck på  > **Inställningar** > **System** > **Språk & Tangentbord** > **Språk** > **Lägg till ett språk** och välj ett språk.
 - Tryck och håll ned  och dra det överst i språklistan så anges det som standardspråk.

LG Bridge

Översikt över LG Bridge

LG Bridge är ett program som du kan använda för att bekvämt hantera bilder, musik, videor och dokument som finns sparade på din LG-smarttelefon från datorn. Du kan säkerhetskopiera kontakter, foton och mycket mer till datorn eller uppdatera telefonens mjukvara.



- Mer information finns i hjälpavsnitten för LG Bridge.
- De funktioner som stöds varierar beroende på enhet.
- LG USB-drivrutin är ett program som krävs för att ansluta din LG-smarttelefon till datorn, och installeras när du installerar LG Bridge.

LG Bridge-funktioner

- Hantera filer på telefonen från en dator via trådlös anslutning eller mobildataanslutning.
- Säkerhetskopiera data från telefonen till en dator eller återställ data från en dator till telefonen via en USB-kabelanslutning.
- Uppdatera telefonens mjukvara från en dator via en USB-kabelanslutning.

Installera LG Bridge på en dator

- 1 Gå till www.lg.com på datorn.
- 2 Välj region.
- 3 Klicka på **Support > Programvara och fast programvara**.
- 4 Ange namnet på din enhet.
ELLER
Välj efter produktkategori.
- 5 Gå till **PC Sync > LG Bridge** och hämta installationsfilen.
 - Gå till **Detaljer** om du vill visa minimikraven för att installera LG Bridge.

Uppdatering av telefonmjukvara

Uppdatering av LG:s telefonmjukvara via internet

Om du vill ha mer information om hur du använder funktionen går du till <http://www.lg.com/common/index.jsp> och väljer önskat land och språk.

Med den här funktionen kan du enkelt och bekvämt uppdatera telefonens inbyggda mjukvara till den senaste versionen från internet utan att behöva besöka ett servicecenter. Den här funktionen är endast tillgänglig om och när LG tillgängliggör en ny mjukvaruversion för din telefon.

Eftersom användarens odelade uppmärksamhet fordras under uppdateringen av telefonens inbyggda mjukvara, bör du läsa alla anvisningar och kommentarer som visas vid varje steg innan du går vidare. Observera att du kan skada mobiltelefonen allvarligt om du drar ut USB-kabeln under uppgraderingen.



- LG förbehåller sig rätten att efter eget godtycke göra uppdateringar av den inbyggda mjukvaran för utvalda modeller och garanterar inte att de senaste versionerna av den inbyggda mjukvaran finns tillgängliga för alla modeller.

Uppdatering av mjukvara för LG-mobil via OTA (Over-the-Air)

Med den här funktionen kan du enkelt uppdatera telefonens mjukvara till en ny version via OTA utan att ansluta via en USB-kabel. Den här funktionen är endast tillgänglig om och när LG tillgängliggör en ny mjukvaruversion för din telefon.

Så här uppdaterar du telefonens mjukvara:

Inställningar > System > Uppdateringscenter > Mjukvaruuppdatering > Kontrollera uppdateringar.



- Din personliga information på det interna telefonminnet, exempelvis information om ditt Google-konto och andra konton, data och inställningar för system/program, de program du har laddat ned och din DRM-licens, kan försvinna när du uppgraderar telefonens mjukvara. LG rekommenderar därför att du säkerhetskopierar din personliga information innan du uppgraderar mjukvaran. LG ansvarar inte för någon förlust av personlig information.
- Funktionens tillgänglighet beror på område eller tjänstleverantör.

Stöldskyddsguide

Ställ in telefonen så att andra inte kan använda den om den har återställts till fabriksinställningarna utan din tillåtelse. Om du exempelvis skulle tappa bort telefonen eller om den blir stulen och tömd, kan bara någon med ditt Google-konto eller skärmlåsinformation använda telefonen.

Allt du behöver göra för att skydda telefonen är:

- Ställa in ett skärmlås: Om du tappar bort telefonen eller om den blir stulen och du har ett skärmlås, kan informationen på den inte raderas via menyn Inställningar såvida inte skärmen är olåst.
- Lägg till ditt Google-konto på telefonen: Om informationen på telefonen raderas men du har ett Google-konto, måste din Google-kontoinformation uppges för att det ska gå att installera något på telefonen.

När du har skyddat telefonen måste du antingen låsa upp skärmen eller ange ditt Google-kontolösenord om du behöver göra en fabriksåterställning. På så vis är du säker på att bara du, eller någon du litar på, kan återställa din telefon.



- Innan du gör en fabriksåterställning bör du anteckna det Google-konto och lösenord som du har lagt till på telefonen. Om du inte kan ange kontoinformationen under installationen kan du inte använda telefonen alls när du har gjort en fabriksåterställning.

Information om programvara med öppen källkod

På webbplatsen <http://opensource.lge.com> kan du hämta källkoden för GPL, LGPL, MPL och andra öppna källkod-licenser som ingår för den här produkten.

Förutom källkoden kan du även hämta alla tillhörande licensvillkor, samt information om garantifriskrivning och upphovsrätt.

LG Electronics tillhandahåller även open source-kod till dig på CD-ROM till en kostnad som täcker utgifterna för att utföra sådan distribution (såsom kostnad för media, transport och hantering) efter e-postbegäran till opensource@lge.com.

Detta erbjudande är giltigt under en period av tre år efter vår sista leverans av produkten. Detta erbjudande är giltigt för alla som tar emot denna information.

Information om regler och bestämmelser (ID-regleringsnummer, E-märkning, etc.)

För gällande bestämmelser går du till **Inställningar > System > Förordning & Säkerhet**.

Varumärken

- För DTS-patent, se <http://patents.dts.com>. Tillverkad enligt licens från DTS Licensing Limited. DTS, symbolen, & DTS och symbolen tillsammans, DTS: X och DTS: X-logotypen är registrerade varumärken eller varumärken som tillhör DTS, Inc. i USA och/eller andra länder. © DTS, Inc. Alla rättigheter reserverade.



- Copyright ©2020 LG Electronics Inc. Alla rättigheter förbehållna. LG och LG-logotypen är registrerade varumärken som tillhör LG Group och dess närstående enheter.
- Google, Google Maps, Gmail, YouTube, Google Duo, Google Play, Android, Chrome, Google Foton, Google Play Protect, Google Kalender, Google Dokument, Google Drive, Google Plattor och andra relaterade varumärken och logotyper är varumärken som tillhör Google LLC.
- Bluetooth® är ett globalt registrerat varumärke som tillhör Bluetooth SIG, Inc.
- Wi-Fi® och Wi-Fi-logotypen är registrerade varumärken som tillhör Wi-Fi Alliance.
- Alla andra varumärken och upphovsrätter tillhör respektive ägare.



REGELEFTERLEVNAD

Härmed intygar **LG Electronics** att produkten **LM-X525EAW** uppfyller gällande regler och andra relevanta delar av direktiv **2014/53/EU**.

På den här adressen hittar du texten om regelefterlevnad:

<http://www.lg.com/global/declaration>

Kontakta följande kontor för frågor om regelefterlevnad

LG Electronics European Shared Service Center B.V.

Krijgsman 1, 1186 DM Amstelveen, The Netherlands

Wi-Fi (WLAN)

5150-5350 MHz-bandet är endast avsett för användning inomhus.

	AT	BE	BG	CH	CY	CZ	DE	DK	EE	EL	ES	FI	FR
	HR	HU	IE	IS	IT	LI	LT	LU	LV	MT	NL	NO	PL
	PT	RO	SE	SI	SK	UK	AL	ME	RS	MK	TR	BA	XK

Mer information

Delar i härdat glas

De delar av enheten som är tillverkade i härdat glas är inte permanenta och kan slitas ut med tiden.

- Om du tappar enheten på en hård yta eller utsätter den för en kraftig stöt kan det härdade glaset skadas.

Om detta inträffar ska du omedelbart upphöra med att använda enheten och kontakta ett av LG:s servicecenter.

- Du kan köpa till ett skyddsfodral för att skydda enheten mot skador. Lägg märke till att de här skyddsfodralen inte omfattas av den garantiservice som tillhandahålls av LG Electronics, och de ger inget garanterat skydd.

Bildförhållande

En del nedladdade program kanske inte stöder specifika bildförhållanden.

Välj i så fall det skärmförhållande som passar bäst för programmet eller kontakta programtillverkaren för mer information.

Guide till dataöverföringar

- Se följande tabell med data som kan utväxlas mellan LG-enheter, eller mellan LG-enheten och en enhet från en annan tillverkare.

Typ	Objektdetaljer	LG-enhet → LG-enhet	Android- enhet från annan tillverkare → LG-enhet	iOS-enhet → LG-enhet
Personlig data	Kontakter, meddelanden, samtalshistorik, kalender, röstinspelningar	○	○	○
	Memon	○	X	○
	Alarm	○	X	X
Media data	Foton, videor, låtar, dokument	○	○	○
Skärminställningar	Hemskärmsinställningar (mappar och widgets)	○	X	X
	Låskärmsinställningar (skärmlåsinställningar utesluts)	○	X	X
Program	Ladda ned program	○	○	-
	Personlig data i det hämtade programmet	○	X	
Övriga	Offentligt certifikat	○	○	X
	Inställningar (Wi-Fi, Bluetooth, Samtal, Ljud & Meddelande, tillgänglighet, batteri)	○	X	X



- Vissa data kanske inte kan överföras beroende på mjukvaruversion, programversion, operativsystem, tillverkare eller tjänstleverantörens policy.

Frekvensband som stöds	Sändarens utgångseffekt
GSM 900	33.7 dBm
GSM 1800	30.2 dBm
WCDMA VIII	25.2 dBm
WCDMA I	23.9 dBm
LTE B20	25.2 dBm
LTE B8	25.2 dBm
LTE B3	24.2 dBm
LTE B1	24.2 dBm
LTE B7	23.9 dBm
LTE B38	24.7 dBm
BT	11 dBm
WLAN 2.4GHz	16.5 dBm
WLAN 5GHz	16 dBm
NFC	-24 dBuA/m

Information om reseadapter finns på
<http://www.lg.com/global/support/cedoc/cedoc>

Kassera den gamla apparaten



1. Den överkorsade soptunnesymbolen indikerar att elektroniskt och elektriskt avfall (WEEE) ska kasseras separat från hushållsavfallet och lämnas in till av kommunen anvisat ställe för återvinning.
2. Gamla elektroniska och elektriska produkter kan innehålla farliga substanser så korrekt avfallshandling av produkten förhindrar negativa konsekvenser för miljön och den mänskliga hälsan. Din gamla apparat kan innehålla återanvändningsbara delar som används för att reparera andra produkter och andra värdefulla material som kan återvinnas för att spara begränsade resurser.
3. Du kan ta din gamla apparat till butiken där du köpte produkten, eller kontakta din kommun för information om närmaste WEEE-uppsamlingsställe. För den mest uppdaterade informationen i ditt land, gå till www.lg.com/global/recycling

Kassering av använda batterier/uppladdningsbara batterier



1. Symbolen kan kombineras med symboler för kvicksilver (Hg), kadmium (Cd) eller bly (Pb) om batteriet innehåller mer än 0,0005 % kvicksilver, 0,002 % kadmium eller 0,004 % bly.
2. Inga batterier ska kasseras som hushållsavfall. Släng dem i för ändamålet avsedda uppsamlingsanläggningar vid en återvinningsstation.
3. Korrekt kassering av gamla batterier/uppladdningsbara batterier hjälper till att förebygga potentiellt negativa effekter på miljön och människors och djurs hälsa.
4. Mer detaljerad information om kassering av gamla batterier får du av kommunen, renhållningsverket eller i den butik där du köpte produkten.

Vanliga frågor och svar

I det här kapitlet går vi igenom några av de problem som du kan stöta på när du använder din enhet. Vissa problem kräver att du kontaktar tjänstleverantören, men de flesta problem kan du enkelt lösa själv.

Enheten överhettas

Enheten överhettas medan den används.

I följande fall batterianvändning ökar och enheten kan överhettas:

- När du startar enheten för första gången eller säkerhetskopiera data.
- När du använder flera program samtidigt.
 - När flera program körs i bakgrunden.
 - När du hämtar stora filer medan du ringer ett videosamtal eller en videoinspelning.
- När du använder funktioner som kräver hög effekt.
 - När du tittar på videostreaming på internet eller en lång videoinspelning.
 - När du spelar avancerade spel under lång tid.
 - När du använder enheten med maximal skärmens ljusstyrka under lång tid.
- När du använder massor av mobildata.
 - När du använder Wi-Fi hotspot eller internetdelning.
 - När synkroniseras data för flera konton samtidigt.

- Andra fall.
 - Vid roaming utomlands.
 - När du använder enheten i områden med svaga signaler eller ingen mottagning.
 - När enheten laddas med laddare/USB kabel-port som är skadad eller förorenade med främmande ämne.



- Några av ovanstående fall är inte tillämpliga beroende på de funktioner och program.

Enheten överhettas under laddning.

- Enheten och laddaren kan bli varm under laddning. Under trådlös laddning och snabbaddning, kan enheten bli ännu varmare. Om batteriets temperatur stiger över en viss nivå, kan enheten sluta ladda.
 - Koppla bort laddaren från enheten och stäng alla program. Låt enheten svalna innan du laddar enheten eller öppna ett program igen.
 - Sluta ladda om laddaren/USB-kabelporten på den nedre delen av enheten överhettas, och besöka närmaste LG kundtjänst.

Hur man löser överhettning av enheten

- Stäng alla program och funktioner, och låt enheten svalna.
- Alltid uppdatera programvaran till den senaste versionen.
- Stäng av Wi-Fi, Bluetooth eller GPS-funktioner när du inte använder dem.
- Stäng program som du inte använder.
- Om du använder enheten med maximal skärmens ljusstyrka, minska ljusstyrkan.
- Om enheten blir överhettad under en längre period, sluta använda den ett tag. Om enheten fortsätter att överhettas, besök LG kundtjänst.

Användningsbegränsningar när enheten överhettas

Om enheten överhettas medan du använder den eller laddar, vissa funktioner, program eller till och med enheten stängas av.

Detta är en vanlig funktion för de enheter som stöder den här funktionen.

- Om enhetstemperatur stiger över en viss nivå, visas ett varningsmeddelande.
 - Om du spelar avancerade spel, spela in videoklipp eller ladda upp stora filer, kan enheten överhettas under en längre tid. I det här fallet kan ett varningsmeddelande visas för att meddela automatisk avstängning.
Stäng av enheten eller stäng alla program och funktioner, och låt enheten svalna.
- Skärmens ljusstyrka och driftshastigheten kan vara begränsad för att kyla ner enheten. Alla program eller funktioner kan sakta ner eller stoppas. Enheten kan sluta ladda.

SIM-kortfel

Kontrollera att SIM-kortet har satts i på rätt sätt.

Ingen nätverksanslutning eller förlorat nätverk

Signalen är svag. Flytta dig till ett fönster eller ett öppet område.

Du är utanför leverantörens nät. Flytta på dig och kontrollera nätet.

Samtal är inte tillgängliga

Ett nytt nätverk har inte godkänts.

Se till att du inte har ställt in samtalsspärr för det inkommande numret.

Se till att du inte har ställt in samtalsspärr för det nummer du ringer upp.

Det går inte att starta enheten

När batteriet är helt urladdat startas inte enheten.

Ladda upp batteriet helt innan du startar enheten.

Laddningsfel

Ladda alltid enheten i normal temperatur.

Kontrollera laddaren och att den är ansluten till enheten.

Använd endast in-box-tillbehör som har godkänts av LG.

Batteriet tar slut snabbare än när produkten köptes

När du utsätter enheten eller batteriet för väldigt låga eller höga temperaturer kan batteriets livslängd försämrans.

Batteriförbrukningen ökar när du använder vissa funktioner och program, t.ex. GPS, spel eller webbläsaren.

Batteriet är en förbrukningsartikel och batteriets livslängd försämrans med tiden.

Felmeddelanden visas när du startar kameran

Ladda batteriet.

Frigör minne genom att överföra filer till datorn eller ta bort filer från enheten.

Starta om telefonen.

Om du fortfarande har problem med kameraprogrammet efter att du har provat de här tipsen, ska kontakta ett LG Electronics servicecenter.

Bildkvaliteten är dålig

Kvaliteten på dina bilder kan variera beroende på omgivningen och fototekniken.

Om du tar foton och videor är standardvinkel bättre än vidvinkel.

Om du tar bilder i mörka områden, på natten eller inomhus kan bildbrus uppstå eller så kan bilderna bli suddiga.

Om du har några problem ska du återställa alternativen.

Pekskärmen reagerar långsamt eller felaktigt

Om du fäster ett skärmskydd eller tillbehör på pekskärmen kan det hända att skärmen inte fungerar på rätt sätt.

Om du har på dig handskar, om händerna inte är rena när du rör vid pekskärmen eller om du rör vid skärmen med vassa föremål eller fingertopparna kan det hända att skärmen inte fungerar som den ska.

Pekskärmen kan fungera sämre i fuktiga miljöer eller om den blir blöt.

Starta om enheten för att rensa tillfälliga programfel.

Om pekskärmen är repig eller skadad besöker du ett LG Electronics servicecenter.

Hängning eller låsning

Starta om enheten

- Om enheten hänger eller låser sig kan du behöva stänga program eller stänga av och starta enheten igen.

Utföra en uppstart

- En mjuk återställning kan användas för att återställa enheten om skärmen låser sig eller om knapparna, pekskärmen eller enheten slutar svara.
- Utför en mjuk återställning av enheten genom att trycka på och hålla kvar volymsänkings- och strömknapparna tills enheten startas om.

Återställa enheten

- Om åtgärderna ovan inte löser problemet utför du en fabriksåterställning.
- På inställningsskärmen trycker du på **System > Omstart & Återställ > Återställ fabriksdata**.
 - Den här metoden återställer alla inställningar av enheten och raderar data. Kom ihåg att ta säkerhetskopior på allt viktigt som lagrats i enheten innan du återställer fabriksdata.
 - Om du har registrerat ett Google-konto till enheten måste du logga in på samma Google-konto när du har återställt enheten.

Bluetooth-enhet hittas inte

Se till att den trådlösa Bluetooth-funktionen är aktiverad på enheten.

Se till att den trådlösa Bluetooth-funktionen är aktiverad på enheten som du vill ansluta till.

Se till att din enhet och den andra Bluetooth-enheten är inom den maximal Bluetooth-räckvidden (10 meter)

Om ovanstående förslag inte löser ditt problem, kan du kontakta ett LG Electronics servicecenter.

En anslutning upprättas inte när du ansluter enheten till en dator

Kontrollera att USB-kabeln som används är kompatibel med din enhet.

Se till att du har rätt drivrutin installerad och uppdaterad på din dator.

Ett nedladdat program ställer till med massor av problem

Problem har uppstått i ett program.

Ta bort och installera om programmet.

Om denne brukerveiledningen

Takk for at du har valgt dette LG-produktet. Les nøye gjennom denne brukerveiledningen før du tar i bruk enheten for første gang med tanke på sikker og korrekt bruk.

- Bruk alltid originalt tilbehør fra LG. De leverte enhetene er bare designet for denne enheten, og det er mulig de ikke er kompatible med andre enheter.
- Beskrivelsene er basert på enhetens standardinnstillinger.
- De forhåndsinstallerte appene på enheten kan bli oppdatert, og støtte for disse appene kan trekkes tilbake uten at dette varsles på forhånd. Hvis du har spørsmål om en app som følger med enheten, kan du kontakte et LG-servicesenter. Når det gjelder brukerinstallerte apper må du ta kontakt med relevant tjenestetilbyder.
- Modifisering av enhetens operativsystem eller installering av programvare fra uoffisielle kilder kan skade enheten og føre til ødelagte eller tapte data. Denne typen handlinger er et brudd på LGs lisensavtale og vil gjøre garantien din ugyldig.
- Noe av innholdet og illustrasjonene som brukes her kan avvike fra enheten din, og dette avhenger av område, mobiloperatør, programvareversjon eller OS-versjon, og de kan endres uten forhåndsvarsel.
- Programvare, lyd, bakgrunnsbilder, bilder og andre medier som er levert med enheten din er lisensiert for begrenset bruk. Hvis du henter ut disse mediene av kommersielle eller andre årsaker, kan det hende du bryter opphavsrettslig lovgivning. Som bruker er du fullt ut ansvarlig for ulovlig bruk av media.
- Ekstra kostnader kan påløpe for datatjenester som meldinger, opp- og nedlasting, automatisk synkronisering og plasseringstjenester. For å unngå ekstra kostnader må du velge en dataplan som egner seg for ditt forbruk. Ta kontakt med din operatør for flere detaljer.
- Denne brukerveiledningen er skrevet på hovedspråkene for hvert land. Innholdet kan variere noe, avhengig av hvilket språk som er brukt.

Informasjon om merknader



ADVARSEL: Situasjoner som kan føre til personskade på brukeren eller tredjepart.



FORSIKTIG: Situasjoner som kan føre til mindre personskader eller skader på enheten.



MERK: Merknader eller tilleggsinformasjon.

Innholdsfortegnelse

6 Retningslinjer for trygg og effektiv bruk

01

Egendefinerte funksjoner

- 15 Kamerafunksjoner
- 18 Lydoptaksfunksjoner
- 18 Google Assistant
- 20 Fingeravtrykkjenkjenning
- 24 Multitasking-funksjon

02

Grunnleggende funksjoner

- 28 Produktkomponenter og tilbehør
- 29 Oversikt over deler
- 32 Slå på eller av strømmen
- 33 Sette inn SIM-kortet
- 36 Sette inn minnekortet
- 37 Ta ut minnekortet
- 37 Batteri
- 40 Berøringsskjerm
- 43 Hjemmeskjerm
- 51 Skjermlås
- 54 Kryptering av minnekort
- 55 Ta skjermdumper
- 56 Innholdsdeling
- 57 Ikke forstyr

03

Nyttige apper

- 60 Installering og avinstallering av apper
- 61 Appsnarveier
- 62 Telefon
- 66 Meldinger
- 67 Kamera
- 77 Galleri
- 81 Kontakter
- 84 QuickMemo+
- 86 Klokke
- 87 Kalkulator
- 87 Musikk
- 89 Lydoptaker
- 89 Game Launcher
- 89 Smart Doctor
- 90 LG Mobile Switch
- 90 Søppelkurv
- 91 RemoteCall Service
- 91 CBS
- 91 Google-apper

04

Innstillinger

- 95 Innstillinger
- 95 Nettverk og Internett
- 102 Tilkoblede enheter
- 105 Lyd
- 106 Varsler
- 107 Skjerm
- 108 Bakgrunn & Tema
- 108 Låseskjerm og sikkerhet
- 110 Personlig
- 111 Plassering
- 111 Forlengelser
- 113 Programmer
- 113 Batteri
- 114 Lagring og USB
- 114 Kontoer
- 114 Digital balanse og foreldrekontroll
- 115 Google
- 115 System
- 118 Tilgjengelighet

05

Vedlegg

- 122 Språkinnstillinger for LG
- 122 LG Bridge
- 123 Oppdatering av telefonens programvare
- 125 Anti-Theft Guide
- 126 Melding med informasjon om programvare med åpen kildekode
- 126 Informasjon om forskrifter (forskrifts-ID, e-merking, osv.)
- 127 Varemerker
- 128 SAMSVARSERKLÆRING
- 128 Kontakt dette kontoret for forskrifter for dette produktet
- 128 Wi-Fi (WLAN)
- 129 Mer informasjon
- 133 Vanlige spørsmål

Retningslinjer for trygg og effektiv bruk

Les disse enkle retningslinjene. Det kan være farlig eller ulovlig å ikke følge disse retningslinjene.

Hvis det oppstår en feil, vil et innebygd verktøy opprette en feillogg. Verktøyet samler bare inn data som angår feilen, som signalstyrke, mobil-ID, innlastede programmer og posisjon. Loggen brukes bare til å fastslå årsaken til feilen. Loggene er kryptert og bare tilgjengelige for autoriserte LG-reparatører.

Eksposering for radiobølger

Informasjon om eksposering for radiobølger og SAR (Specific Absorption Rate).

Denne enheten er laget for å overholde relevante sikkerhetskrav for eksposering for radiobølger. Disse kravene er basert på vitenskapelige retningslinjer som tar hensyn til sikkerhetsmarginer for å sikre alle brukere, uavhengig av alder og helsetilstand.

- Eksposeringsstandarder for mobile enheter bruker måleenheten SAR (Specific Absorption Rate). SAR-tester er utført med standardiserte metoder der enheten sender med den maksimale styrken den er sertifisert for, i alle frekvensbånd som brukes.
- De ulike enhetene fra LG kan ha ulike SAR-verdier, men de er alle laget for å følge relevante retningslinjer for eksposering for radiobølger.
- SAR-grensen som anbefales av ICNIRP (International Commission on Non-ionizing Radiation Protection), er 2 W/kg som gjennomsnitt for 10 g vev.
- De høyeste SAR-verdiene som er testet for denne modellen, er 0,322 W/kg (10 g) når telefonen brukes ved øret, og 1,050 W/kg (10 g) når den bæres på kroppen.
- Telefonen overholder retningslinjene for RF-stråling ved vanlig håndholdt bruk ved øret eller minst 5 mm ut fra kroppen. Når det brukes en bæreeveske, belteklips eller holder for oppbevaring av enheten på kroppen, bør denne ikke inneholde metall, og den bør holde produktet minst 5 mm vekk fra kroppen. Denne enheten krever en kvalitetstilkobling til nettverket for å kunne overføre datafiler eller meldinger. Enkelte ganger kan overføringen av datafiler eller meldinger bli forsinket i påvente av en slik tilkobling. Pass på å overholde avstandsinstruksjonene ovenfor til overføringen er fullført.

Informasjon fra FCC om RF-eksponering

I august 1996 innførte FCC (Federal Communications Commission) i USA, gjennom handlingene i Report and Order FCC 96-326, en oppdatert sikkerhetsstandard for menneskelig eksponering for elektromagnetisk energi ved radiofrekvenser (RF) fra FCC-regulerte sendere. Disse retningslinjene er i samsvar med den tidligere angitte sikkerhetsstandarden både internasjonalt og i USA. Designen til denne enheten samsvarer med FCC-retningslinjene og disse internasjonale standardene.

Erklæring, del 15.19

Denne enheten er i samsvar med del 15 av FCC-reglene. Bruk av enheten er underlagt følgende to vilkår:

- (1) Denne enheten kan ikke forårsake skadelig interferens.
- (2) Denne enheten må godta eventuell interferens som mottas, inkludert interferens som kan forårsake uønskede virkninger.

Erklæring, del 15.21

Endringer eller modifiseringer som ikke er uttrykkelig godkjent av produsenten, kan føre til at brukeren ikke lenger har rett til å bruke utstyret.

Kroppsbåren bruk

Enheden er testet for vanlig kroppsbåren bruk, der det er 1 cm (0,39 tommer) mellom enhetens bakside og kroppen til brukeren. I henhold til FCC-kravene for RF-eksponering bør det være en minsteavstand på 1 cm (0,39 tommer) mellom brukerens kropp og enhetens bakside.

Beltespenner, hylstre og lignende tilbehør med metallkomponenter må ikke brukes. Kroppsbåret tilbehør som ikke opprettholder en avstand på 1 cm (0,39 tommer) mellom brukerens kropp og enhetens bakside, og som ikke er testet for vanlig kroppsbåren bruk, er kanskje ikke i samsvar med FCCs RF-eksponeringsgrenser og må ikke brukes.

Erklæring, del 15.105

Dette utstyret er testet og overholder grensene for digitale enheter i klasse B i henhold til del 15 av FCC-reglene. Disse grenseverdiene er utformet for å gi en rimelig god beskyttelse mot skadelig interferens ved montering for privat bruk. Dette utstyret genererer, bruker og kan utstråle radiofrekvensenergi, og hvis det ikke installeres og brukes i henhold til instruksjonene, kan det forårsake interferens som forstyrrer radiokommunikasjon. Det garanteres imidlertid ikke at interferens ikke vil forekomme i en bestemt installasjon. Hvis dette utstyret forårsaker skadelig interferens eller interferens for fjernsynsmottak, noe som kan fastslås ved å slå utstyret av og på, anbefales det at brukeren prøver å redusere interferensen på følgende måter:

- Snu eller flytt mottakerantennen.
- Øk avstanden mellom utstyret og mottakeren.
- Koble utstyret til en stikkontakt på en annen kurs enn den mottakeren er koblet til.
- Kontakt forhandleren eller en erfaren radio-/TV-tekniker for hjelp.

Behandling og vedlikehold av produktet

- Bruk bare medfølgende tilbehør som er godkjent av LG. LG gir ingen garanti for skader eller feil som oppstår som følge av bruk av tredjeparts tilbehør.
- Noe innhold og noen illustrasjoner kan være annerledes enn på enheten din.
- Ikke demonter telefonen. Ved behov for reparasjon må du ta den med til en kvalifisert servicetekniker.
- Reparasjoner under garanti kan, etter LGs skjønn, inkludere reservedeler eller -kort som er enten nye eller renoverte, forutsatt at de har samme funksjonalitet som delene som byttes ut.
- Hold enheten unna elektriske apparater som TV-er, radioer og PC-er.
- Enheten bør holdes unna varmekilder som radiatorer og komfyrer.
- Ikke slipp telefonen i bakken.
- Ikke utsett enheten for mekaniske vibrasjoner eller støt.
- Slå av enheten der dette er pålagt. Du må for eksempel ikke bruke enheten på sykehus, fordi det kan påvirke medisinsk utstyr.
- Ikke ta i enheten hvis du er våt på hendene, og i hvert fall ikke når det lades. Det kan føre til elektrisk støt eller alvorlig skade på enheten.
- Unngå å lade telefonen nær brennbart materiale. Telefonen kan bli varm og utgjøre en brannfare.

- Bruk en tørr klut til å rengjøre utsiden av enheten (du må ikke bruke løsemidler som benzen, tynner eller alkohol).
- Unngå å lade opp enheten når den ligger på et mykt underlag/tekstiler.
- Enheten skal bare lades i et godt ventilert område.
- Ikke utsett enheten for røyk eller støv.
- Du bør ikke oppbevare enheten nær magnetiserte kort eller billetter, da dette kan påvirke informasjonen som er lagret i magnetstripen.
- Ikke utsett skjermen for skarpe gjenstander, da dette kan skade enheten.
- Ikke utsett enheten for væsker eller fuktighet.
- Bruk tilbehør som øretelefoner med forsiktighet. Ikke ta på antennen hvis det ikke er nødvendig.
- Hvis glasset er skadet, må du ikke bruke enheten eller prøve å berøre eller fjerne glasset. Hvis glasset skades som følge av feil bruk eller hardhendt behandling av enheten, dekkes ikke dette av garantien.
- Enheten din er en elektronisk enhet som avgir varme under normal bruk. Ekstremt langvarig, direkte hudkontakt uten tilstrekkelig ventilasjon kan føre til ubehag eller mindre brannskader. Vær derfor forsiktig når du håndterer enheten under eller rett etter bruk.
- Hvis enheten blir våt, må du umiddelbart koble den fra strøm, slå den av og tørke den. Ikke prøv å fremskynde tørkeprosessen ved hjelp av noen ekstern varmekilde, for eksempel en ovn, mikrobølgeovn eller hårtørker.
- Væske som trenger inn i enheten, endrer fargen på produktetiketten i enheten. Garantien dekker ikke skader på enheten som skyldes at den har blitt utsatt for væske.
- En mobil enhet trenger riktig luftcirkulasjon for å ødelegge varmen. På grunn av utilstrekkelig sirkulasjon av direkte hudkontakt og luftstrøm på enheten, kan enheten varmes opp for mye. Enheten skal være minst 1,0 cm mellom brukerens kropp.
- Forhindre at støv av fremmedlegemer kommer i laderen / USB-kabelporten. Det kan generere varme eller brann.
- Unngå å utsette enheten for lavt lufttrykk i stor høyde.
- Ikke utsett enheten for ekstremt lavt lufttrykk. Ellers kan det føre til eksplosjon av batteriet eller lekkasje av brennbar væske eller gass.
- Produktet må ikke komme i kontakt med væsker. Ikke bruk eller lad produktet hvis det er vått. Hvis produktet blir vått, endres fargen på lampen for vannskader. Vær oppmerksom på at dette begrenser retten din til gratis reparasjon i henhold til garantien.

Effektiv bruk av enheten

Elektroniske enheter

Alle enheter kan utsettes for interferens, og dette kan påvirke ytelsen deres.

- Ikke bruk enheten i nærheten av medisinsk utstyr med mindre du har fått tillatelse til det. Kontakt en lege for å finne ut om bruk av telefonen kan påvirke det medisinske utstyret ditt.
- Pacemakerprodusenter anbefaler en avstand på minst 15 cm mellom en pacemaker og andre enheter for å unngå interferens.
- Enheten kan avgi sterkt eller blinkende lys.
- Noen høreapparater kan forstyrres av enheter.
- Mindre forstyrrelser kan påvirke TV-apparater, radioer, PC-er osv.
- Hvis det er mulig, bør du bruke enheten ved temperaturer mellom 0 °C og 40 °C. Hvis du utsetter enheten for svært lave eller svært høye temperaturer, kan dette føre til skade på enheten, feil eller eksplosjonsfare.

Trafikksikkerhet

Kontroller hvilke lover og forskrifter som gjelder for bruk av enheter i bil når du kjører.

- Du må ikke bruke en håndholdt enhet under bilkjøring.
- Bilkjøring krever din fulle oppmerksomhet.
- Kjør til siden og parker før du foretar eller svarer på et anrop hvis kjøreforholdene krever det.
- Radiosignaler fra telefonen kan forstyrre elektroniske systemer i bilen, for eksempel stereoanlegg og sikkerhetsutstyr.
- Når kjøretøyet ditt er utstyrt med kollisjonspute, må du ikke hindre den med installert eller bærbart, trådløst utstyr. Det kan føre til alvorlige skader ved at kollisjonsputen ikke fungerer som den skal.
- Hvis du hører på musikk når du er ute, må du kontrollere at volumet ikke er for høyt, slik at du er oppmerksom på omgivelsene. Dette er spesielt viktig når du er i nærheten av trafikkerte veier.

Unngå hørselsskader



Forebygg hørselsskader ved å unngå å lytte ved høyt volum over lengre tid.

Hørselsskader kan oppstå hvis du utsettes for høy lyd over lengre perioder. Vi anbefaler derfor at du ikke slår på eller av telefonen når den er nær øret. Vi anbefaler også at voluminnstillingene for musikk og samtaler ikke overstiger moderate nivåer.

- Når du bruker hodetelefoner, bør du redusere volumet hvis du ikke kan høre folk som snakker i nærheten, eller hvis en person som sitter ved siden av deg, kan høre hva du lytter til.



- Høyt lydvolume fra øretelefoner & høyttaler kan skade hørselen.

Glassdeler

Noen av delene til enheten din er laget av glass. Glasset kan gå i stykker hvis enheten mistes ned på en hard overflate eller får et hardt støt. Hvis glasset knuser, må du ikke berøre det eller forsøke å fjerne det. Ikke bruk enheten før glasset er reparert av en autorisert servicetilbyder.

Sprengningsområder

Du må ikke bruke enheten der det foregår sprengningsarbeid. Følg alle restriksjoner, regler og forskrifter.

Omgivelser med eksplosjonsfare

- Ikke bruk enheten ved bensinpumper.
- Ikke bruk i nærheten av drivstoff eller kjemikalier.
- Du må ikke frakte brennbare gasser, væsker eller eksplosiver i den delen av bilen der du har enheten eller tilbehør til enheten.

På fly

Trådløse enheter kan forårsake interferens i fly.

- Slå alltid av enheten før du går ombord på fly.
- Ikke bruk enheten på bakken med mindre mannskapet har gitt tillatelse til det.

Barn

Oppbevar enheten på et trygt sted, utenfor rekkevidden til små barn. Telefonen har små deler som kan føre til risiko for kvelning hvis de løsner.

Nødanrop

Nødsamtaler er kanskje ikke mulig i alle mobilnett. Du bør derfor aldri gjøre deg helt avhengig av denne enheten for nødanrop. Undersøk hos den lokale tjenesteleverandøren.

Informasjon om og behandling av batteriet

- Det er ikke nødvendig å bruke batteriet helt opp før opplading. Til forskjell fra noen andre batterisystemer er det ingen minneeffekt som kan gå ut over batteriets ytelse.
- Bruk bare batterier og ladere fra LG. LG-ladere er laget for å gi lengst mulig batterilevetid.
- Du må ikke demontere eller kortslutte batteriet.
- Metallkontaktene på batteriet må holdes rene.
- Erstatt batteriet når ytelsen ikke lenger er tilfredsstillende. Batteriet kan lades opp flere hundre ganger før det må byttes ut.
- Hvis batteriet ikke har vært brukt på en stund, bør du lade det opp før bruk.
- Unngå å utsette batteriladeren for direkte sollys eller bruke den på steder med høy luftfuktighet, for eksempel på badet.
- Unngå å plassere batteriet på varme eller kalde steder, da dette kan ha en negativ effekt på batteriets ytelse.
- Det kan være fare for eksplosjon hvis batteriet byttes ut med feil type batteri. Kast batterier i samsvar med gjeldende instruksjoner.
- Ta alltid laderen ut av veggkontakten når enheten er fulladet, slik at laderen ikke bruker strøm unødvendig.
- Den faktiske batterivarigheten vil være avhengig av nettverkskonfigurasjon, produktinnstillinger, bruksmønster, batteri og miljøbetingelser.
- Sørg for at ingen skarpe kanter, for eksempel dyretenner eller negler, kommer i kontakt med batteriet. Dette kan forårsake brann.

Holde personopplysninger sikre

- Sørg for at du holder den personlige informasjonen din sikker for å hindre at uvedkommende får tak i og misbruker dataene dine.
- Sikkerhetskopier alltid viktige data når du bruker enheten. LG kan ikke holdes ansvarlige for eventuelle datatap.
- Sørg for at alle data er sikkerhetskopiert, og tilbakestill enheten når du avhender den for å unngå misbruk av sensitiv informasjon.
- Les gjennom informasjonen om programtillatelsene når du laster ned programmer.
- Vær forsiktig når du bruker programmer som har tilgang til flere funksjoner eller til den personlige informasjonen din.
- Sjekk de personlige kontoene dine med jevne mellomrom. Hvis du finner tegn til misbruk av den personlige informasjonen din, bør du spørre tjenesteleverandøren din om de kan slette eller endre kontoinformasjonen din.
- Hvis enheten din er stjålet eller er blitt borte, bør du endre passordet til kontoen din for å sikre den personlige informasjonen din.
- Ikke bruk programmer fra ukjente kilder.



Merknad for utbytting av batteriet

- Li-Ion-batteriet er en farlig komponent som kan forårsake skader.
- Utskifting av batteriet av en ikke-kvalifisert profesjonell person kan forårsake skade på enheten.
- Ikke bytt ut batteriet selv. Batteriet kan være skadet. Batteriet kan derfor bli overopphetet, og dermed føre til personskada. Batteriet må utskiftes av en profesjonell fagperson. Batteriet skal resirkuleres eller kildesorteres.
- I tilfelle dette produktet inneholder et batteri innlemmet i produktet som ikke enkelt kan fjernes av sluttbrukere, anbefaler LG at kun kvalifisert fagpersonale fjerner batteriet, enten for bytte eller for resirkulere ved slutten av dette produktets brukstid. For å unngå skade på produktet, og for deres egen sikkerhet, bør brukere ikke prøve å fjerne batteriet, og bør kontakte LG Service Helpline, eller andre uavhengige serviceleverandører for råd.
- Fjerning av batteriet vil involvere demontering av produktets deksel, frakobling av elektriske kabler/kontakter, og forsiktig uttrekking av battericellen med spesialverktøy. Hvis du trenger instruksjonene for kvalifisert fagpersonale om hvordan batteriet fjernes trygt, gå til <http://www.lge.com/global/sustainability/environment/take-back-recycling>.



01

Egendefinerte funksjoner

Kamerafunksjoner

Vidvinkelkamera

Du kan ta bilder eller ta opp video i en større vinkel enn det du kan se, ved å bruke vidvinkel på bakre kameraet.

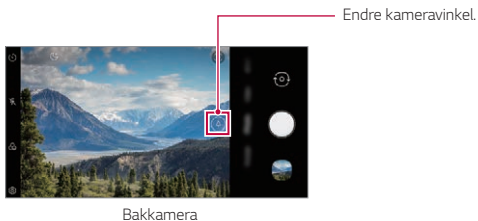

Trykk  > , og deretter trykk  /  for å bytte mellom standardvinkel og vidvinkel.



- Se *Oversikt over galleri* for å få mer informasjon.
- Du kan bare bytte mellom standard- og vidvinkelobjektivene på det bakre kameraet.

Portrett

Du kan ta skarpt portrett ved å bruke sløring-effekt av kameranlinser.

- 1 Trykk  , og trykk deretter på **Portrett**.
- 2 Trykk på  for å ta bilde.
 - For å justere sløring-effekt, dra glidebryteren til venstre eller høyre.

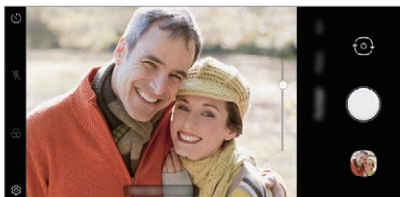

- Hold avstanden til ditt motiv innen 0.4 - 1.5 m når du bruker det bakre kameraet.
- Denne funksjonen er ikke tilgjengelig hvis omgivelsene er for mørke.
- Når du har brukt denne funksjonen, trykker du på Eksponeringsverdi og fokus når du bruker bakre kamera eller på ønsket sted på forhåndsvisningsskjermen for automatisk å bruke eksponeringsverdi når du bruker frontkamera.

AI CAM

Du kan effektivt ta bilder eller spille inn videoer siden kameraet gjenkjenner objektet når du tar et bilde eller spiller inn en video.

- 1 Trykk , og deretter trykk **AI CAM**.
- 2 Når objektet gjenkjennes, brukes den beste effekten for scenen.
 - For å bruke andre effekter, trykk på scene-ikonet.
 - Kjæledyr, byer, blomster, mat, landskap, personer, solnedgang, auto, i alt kan 8 kategorier gjenkjennes automatisk.



Solnedgang



Blomst



- Resultatet av scenenes gjenkjenning kan variere avhengig av belysningen eller plasseringen av motivet mens du tar bilder. Søkeord vises ikke på de faktiske bildene eller videoene.
- Denne funksjonen er kun tilgjengelig når bakre og fremre kameraene er i automatisk kameramodus.

Lydopptaksfunksjoner

DTS:X 3D Surround

LG 3D Sound Engine-funksjonen brukes for stereoskopisk og optimalisert lyd. Når musikk eller video spilles av, kan du nyte stereoskopisk og oppslukende lyd som om du hørte på feltet.

- 1 Dra varslingspanelet nedover.
- 2 Trykk på **Innstillinger** > **Lyd** > **Lydkvalitet og effekter** > **DTS:X 3D Surround** og trykk på  og aktiver den.



- Når du kobler en ekstern lydenhet til produktet, for eksempel en øretelefon eller høyttaler, vil pop-up spørre deg slå på **DTS:X 3D Surround**-funksjonen.

Google Assistant

Oversikt av Google Assistant

Enheten har en innebygget Google Assistant funksjon. Finn svar og få ting gjort på farten.



- Bruk denne funksjonen ved å koble til nettverket.

Starte Google Assistant

- 1 Trykk på Google Assistant på venstre side av enheten.
eller
Sveip diagonalt fra nederste hjørne av skjermen.
- 2 Trykk **KOMME I GANG**.
- 3 Følg instruksjonene på skjermen.
 - Enheten lagrer dine taledata for anerkjennelse.

- 4 Velg om du vil aktivere eller deaktivere funksjonen for Talegjenkjenning.
 - Etter aktivering av denne funksjonen, kan du starte Google Assistant ved å si **“OK Google”** på startskjermen.
- 5 Trykk på **Fullfør**.

Tilgang via talekommandoer

- 1 Si **“OK Google”** eller **“Hey Google”** på startskjermen.
- 2 Når Google Assistant-skjermen vises, kan du si en kommando eller stille et spørsmål.

Tilgang fra hjemmeskjerm

- 1 Trykk på Google Assistant på venstre side av enheten.
eller
Sveip diagonalt fra nederste hjørne av skjermen.
- 2 Si en kommando eller still et spørsmål når du ser  nederst på skjermen.



- Når du er i et miljø der Wi-Fi eller mobil datatilkobling er dårlig, kan Google Assistant-funksjonen være begrenset, og nøyaktighetsgraden for talegjenkjenning kan senkes.
- Hvis talen er tvetydig, er mikrofonen dekket, en mediaspiller spiller, eller omgivelsene er høye, kan nøyaktighetshastigheten for talegjenkjenning senkes. Når produktet brukes med talekommandoer, si med nøyaktig uttale i et stille miljø for bedre nøyaktighet av talegjenkjenningen.

Fingeravtrykkgjenkjenning

Oversikt over fingeravtrykkgjenkjenning

Du må registrere fingeravtrykket ditt på enheten før du bruker funksjonen for gjenkjenning av fingeravtrykk.

Du kan bruke funksjonen for gjenkjenning av fingeravtrykk i følgende tilfeller:

- For å låse opp skjermen.
- For å se det låste innholdet i **Galleri**.
- Bekreft et kjøp ved å logge på appen eller identifisere deg med ditt fingeravtrykk.



- Bruk fingeravtrykksdata for brukerens autentisering. Fingeravtrykksensoren kan gjenkjenne et annet, men veldig likt fingeravtrykk som det samme registrerte fingeravtrykket. For å styrke sikkerheten anbefales det at du bruker mønster, PIN eller passordmetode for å låse opp skjermen.
- Hvis enheten ikke kan oppdage ditt fingeravtrykk, eller hvis du har glempt verdien som er angitt for registrering, gå til nærmeste LG-kundeservicesenter med enheten og ID-kortet.

Forholdsregler for fingeravtrykkgjennkjennning

Nøyaktigheten til fingeravtrykkgjennkjennningen kan reduseres over tid av mange grunner. For å maksimere nøyaktigheten til fingeravtrykkgjennkjennningen må du kontrollere følgende før du bruker enheten.

- En innebygd sensor finnes nederst på midten av skjermen, og den gjenkjenner fingeravtrykk. Pass på at du ikke riper eller skader fingeravtrykkssensoren med metallgjenstander som mynter eller nøkler.
- Hvis fremmede stoffer (svette, krem, vann, smuss, fett, osv.) kan sees på fingeravtrykkssensoren eller på fingeren som skal settes på sensoren, kunne fingeravtrykkgjennkjennning ikke fungerer som den skal. Tørk av sensoren og fingeren og fjern all fuktighet før du setter fingeren på sensoren.
- Hvis fingerens overflate er grov på grunn av riper eller rynket fra vann, kan det hende at sensoren ikke kan gjenkjenne fingeravtrykket. Registrer et nytt fingeravtrykk i et slikt tilfelle.
- Hvis du bøyer fingeren eller bare bruker fingertuppen, kan det hende at fingeravtrykket ikke blir gjenkjent. Sørg for at fingeren din dekker hele overflaten til Fingeravtrykkssensor.
- Skann bare én finger for hver registrering. Skanner du mer enn én finger, kan det påvirke gjenkjennelsen av fingeravtrykk.
- Enheten kan generere statisk elektrisitet hvis luften i omgivelsene er tørr. Hvis luften i omgivelsene er tørr, bør du unngå å skanne fingeravtrykk. Alternativt kan du fjerne statisk elektrisitet ved å berøre metallgjenstander som mynter eller nøkler før du skanner fingeravtrykk.

Registrering av fingeravtrykk

Du kan registrere og lagre fingeravtrykket ditt på enheten for å bruke identifisering ved hjelp av fingeravtrykket.

- 1 Trykk på **Innstillinger** > **Låseskjerm og sikkerhet** > **Fingeravtrykk** på startskjermen.



- Du må angi en låseskjerm for å kunne bruke denne funksjonen.
- Hvis skjermlåsen ikke er aktiv, konfigurerer du låseskjermen ved å følge instruksjonene på skjermen. Se *Oppsett av skjermlås* for å få mer informasjon.

- 2 Plasser fingeren på fingeravtrykkssensoren på enheten og juster den sakte.



- Trykk forsiktig på fingeravtrykkssensor slik at leseren kan gjenkjenne fingeravtrykket ditt.
- Sørg for at fingeren din dekker hele overflaten til fingeravtrykkssensoren.

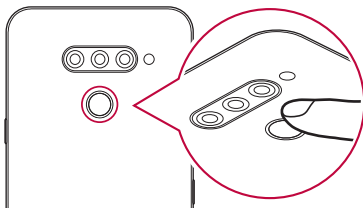

- 3 Følg instruksjonene på skjermen.
 - Flytt den samme fingeren rundt på sensoren litt etter litt til registreringen av fingeravtrykket er fullført.
 - Sett fingeren på sensoren. Fjern fingeren fra sensoren når en vibrasjon føles.

- 4 Trykk **OK** når fingeravtrykksregistreringen er fullført.
 - Trykk på **Legg til mer** og registrer et annet fingeravtrykk. Siden fingeravtrykkgjenkjenningen avhenger av tilstanden til det registrerte fingeravtrykket, anbefales du at du registrerer flere forskjellige fingeravtrykk.

Administrere fingeravtrykk

Du kan redigere eller slette registrerte fingeravtrykk.

- 1 Trykk på **Innstillinger > Låseskjerm og sikkerhet > Fingeravtrykk** på startskjermen.
- 2 Lås opp ved hjelp av den angitte låsemetoden.
- 3 På listen over fingeravtrykk må du trykke på et fingeravtrykk for å gi det et nytt navn. Hvis du vil slette det, må du trykke .

Låse opp skjermen med et fingeravtrykk

Du kan låse opp skjermen eller vise låst innhold ved å bruke fingeravtrykket. Aktiver den ønskede funksjonen:

- 1 Trykk på **Innstillinger > Låseskjerm og sikkerhet > Fingeravtrykk** på startskjermen.
- 2 Lås opp ved hjelp av den angitte låsemetoden.
- 3 Aktiver den ønskede funksjonen på innstillingskjermen for fingeravtrykk:
 - **Skjermlås:** Lås opp skjermen med et fingeravtrykk.
 - **Innholdslås:** Lås opp innhold med et fingeravtrykk. Hvis du vil gjøre dette, må du sørge for at innholdslåsen er aktivert.
 - **Lås opp skjermen når skjermen er av:** Lås opp skjermen når skjermen er av ved å plassere fingeren på av/på-tasten.

Multitasking-funksjon

Siste skjerm

Sveip Hjem-knappen — oppover og hold for å se den nyeste brukshistorikken.

Popup-vindu

Du kan åpne flere apper på skjermen og bytte mellom dem når som helst på en enkel måte.

- 1 Sveip oppover — fra bunnen av skjermen.
- 2 Trykk på appikonet øverst til venstre på appskjermen og velg **Popup-vindu**.
 - Hvis du trykker på appikonet, vises alternativene for **App-info**, **Flere vinduer**, **Popup-vindu** og **Feste app**.
- 3 Appen vises som et popup-vindu på skjermen.

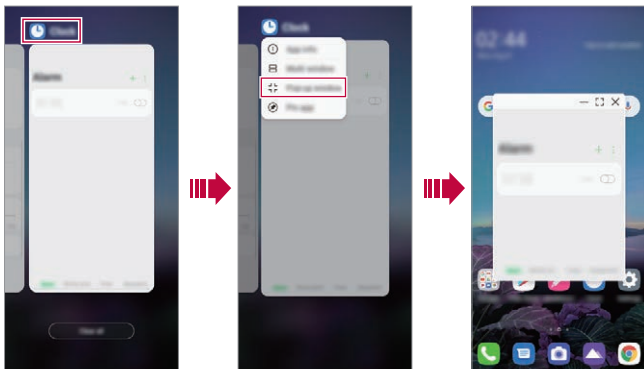

- Denne funksjonen er ikke tilgjengelig i noen apper eller skjermer.

Bruk av popup-vinduet

- — : Minimere popup-vinduet. Popup-vinduet minimeres til app-ikonet som flyter på skjermen og som kan flyttes hvor som helst du vil.
- [] : Utvider appen til fullskjerm.
- ✕ : Lukker appen.



- Du kan åpne opptil 5 apper med popup-vinduene.
- Trykk på et av popup-vinduene og velg en app fra de åpne appene. Det valgte popup-vinduet kommer foran.
- Pop-up-vinduer kan ikke flyttes til statuslinjen eller navigasjonslinjen.

Bruke app-mappen for popup-vinduer

Hvis du trykker på — i popup-vinduet, vil popup-vinduet minimeres til appikonet.

Du kan flytte appikonet hvor som helst du vil ved å dra det.

Hvis to eller flere popup-vinduer vil minimeres, vil appmappen opprettes for å inneholde appikonene.





- Det nylig brukte appikonet brukes som appmappeikon. Hvis du trykker på ikonet, vises alle ikonene for de minimerte popup-vinduene i appmappen.
- Ved å trykke og holde nede appmappen for popup-vinduer og dra appmappen til **Fjern**, vil appmappen fjernes.
- Fjerne en av appene fra appmappen, ved å åpne appmappen og dra appikonet ut av appmappen.

Flere vinduer

Ved bruk av gestnavigering

- 1 Sveip oppover — fra bunnen av skjermen.
 - Nylig brukte apper vises.
 - Hvis du trykker på appikonet, vises alternativene for **App-info**, **Flere vinduer**, **Popup-vindu** og **Feste app**.
- 2 Trykk på appikonet som finnes øverst til venstre på appen som skal vises i Flere vinduer og velg **Flere vinduer**.
 - Den valgte appen vises i den øverste halvdel av skjermen.
- 3 Trykk på den andre appen som skal vises i Flere vinduer.
 - Den valgte appen vises på den nederste halvdel av skjermen.

Når Navigering med knapper brukes

- 1 Trykk på  på navigasjonsfeltet.
 - Nylig brukte apper vises.
 - Hvis du trykker på appikonet, vises alternativene for **App-info**, **Flere vinduer**, **Popup-vindu** og **Feste app**.
- 2 Trykk på appikonet som finnes øverst til venstre på appen som skal vises i Flere vinduer og velg .
 - Den valgte appen vises i den øverste halvdel av skjermen.
- 3 Trykk på den andre appen som skal vises i Flere vinduer.



- Juster størrelsen på det delte skjermbildet ved å dra linjen midt på skjermen.
- Deaktiver funksjonen for flere vinduer ved å dra senterlinjen opp eller ned til slutten av skjermen.
- Funksjonen for flere vinduer støttes ikke i noen LG-apper eller apper som kan lastes ned fra Play Store.



02

Grunnleggende funksjoner

Produktkomponenter og tilbehør

Følgende artikler følger med enheten.

- Enhet
- Stereo hodesett
- USB-kabel
- Lader
- Hurtigstartveiledning
- Utmatingspinne



- Artiklene som beskrives ovenfor kan være valgfrie.
- Artiklene som følger med enheten, og eventuelt tilgjengelig tilbehør, kan variere avhengig av området og mobiloperatøren.
- Bruk alltid originalt tilbehør fra LG Electronics. Hvis du bruker tilbehør som er laget av andre produsenter, kan dette påvirke enhetens samtaleytelse eller føre til feil. Dette dekkes kanskje ikke av LGs reparasjonsservice.
- Noen av delene i enheten er laget av temperert glass. Hvis du mister enheten på en hard overflate eller utsetter den for harde påkjenninger, kan det herdede glasset skades. Hvis dette skjer, må du umiddelbart slutte å bruke enheten og kontakte et LG kundeservicesenter.



- Hvis noe av dette standardutstyret mangler, må du ta kontakt med forhandleren du kjøpte enheten av.
- Hvis du ønsker å kjøpe flere artikler, kan du kontakte et LG-kundeservicesenter.
- Noen av elementene som er inkludert i produktet kan endres uten at dette varsles på forhånd.
- Utseendet og spesifikasjonen på enhetene kan endres uten forhåndsvarsel innenfor rammen av produktforbedring.
- Enhetens spesifikasjoner kan variere, avhengig av området eller mobiloperatøren.
- Fjern beskyttelsesfilmen fra fingeravtrykkssensoren før funksjonen for fingeravtrykksgjenkjenning brukes.

Oversikt over deler

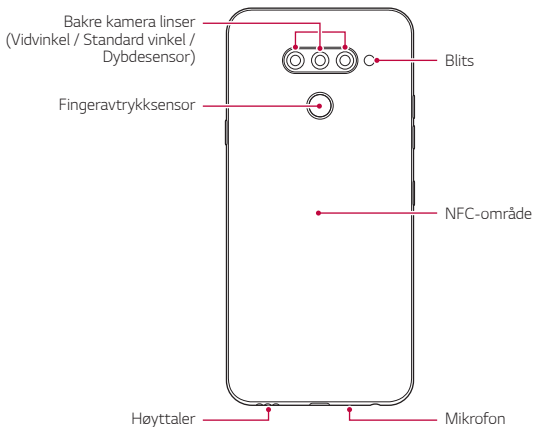
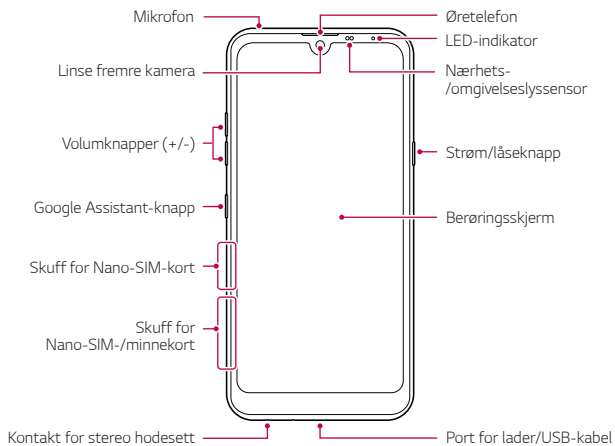



IKKE forsøk å fjerne coveret på baksiden på egen hånd.

Hvis du gjør det, kan det skade batteriet og enheten, noe som kan føre til overoppheting, brann og skade. Coveret på baksiden av enheten og batteriet må ikke fjernes eller utskiftes av en ikke-kvalifisert profesjonell person.

- Nærhets-/omgivelseslyssensor
 - Nærhetssensor: I løpet av et anrop slår nærhetssensoren av skjermen og deaktiverer berøringsfunksjonen når enheten er nær menneskekroppen. Den slår på skjermen og aktiverer berøringsfunksjonen igjen når enheten er utenfor en bestemt rekkevidde.
 - Omgivelseslyssensor: Omgivelseslyssensoren analyserer intensiteten til omgivelseslyset når modus for auto-lysstyrkekontroll er slått på.
- Volumknapper
 - Juster volumet for ringetoner, anrop eller varslinger.
 - Mens du bruker kameraet, trykker du forsiktig på en volumknapp for å ta et bilde. For å ta kontinuerlige bilder trykker du og holder volumknappen.
 - Trykk på knappen for volum ned (-) to ganger for å starte Kamera-appen når skjermen er låst eller slått av. Trykk på knappen for volum opp (+) to ganger for å starte Capture+.
- Strøm/låseknapp
 - Trykk kort på knappen når du vil slå skjermen av eller på.
 - Trykk og hold knappen når du vil velge et strømstyringsalternativ
- Google Assistant-knapp
 - Enheten din har Google Assistant innebygd. Finn svar og få ting gjort mens du er på vei. Kom i gang ved å trykke på Google Assistant-knappen som finnes på siden av telefonen.
 - Aktiver Google Assistant. Se *Google Assistant* for å få mer informasjon.

- Fingeravtrykksensor
 - Slå på funksjonen for fingeravtrykkgjenkjenning hvis du vil forenkle prosessen med å låse opp skjermen. Se *Oversikt over fingeravtrykkgjenkjenning* for å få mer informasjon.



- Noen av funksjonene kan være begrenset avhengig av enhetens spesifikasjoner.
- På baksiden av enheten er det en innebygd NFC-antenne. Vær forsiktig når du håndterer enheten, slik at du ikke skader eller dekker til NFC-antennen.
- Ikke plasser tunge objekter på enheten eller sitt på den. Hvis du ikke er forsiktig, kan det skade berøringsskjermen.
- Beskyttelsesfilm til skjermen eller tilbehør kan påvirke nærhetssensoren.
- Hvis enheten er våt eller brukes på et sted med høy luftfuktighet, kan det hende at berøringsskjermen eller knappene ikke fungerer som de skal.

Hold enheten på riktig måte, som vist nedenfor. Hvis du dekker til mikrofonhullet med en hånd, en finger eller et deksel når du bruker enheten, kan stemmen din bli uklart under en samtale.

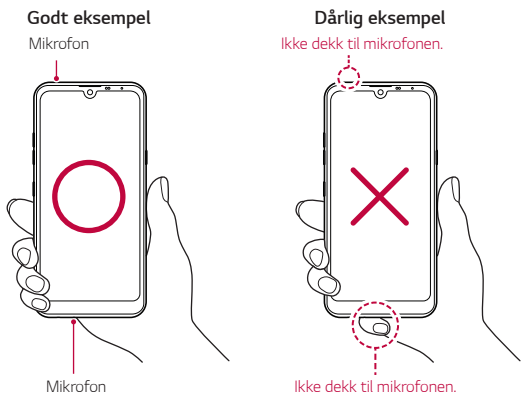

Slå på eller av strømmen

Slå på strømmen

Når strømmen er slått av, trykker og holder du strøm-/låseknappen inne.



- Når enheten blir slått på første gang vil en innledende konfigurering starte. Første gang du starter telefonen kan det hende oppstarten tar lengre tid enn normalt.

Slå av strømmen

Trykk og hold Av/på-/låsetast og velg deretter **Slå av**.

Starte enheten på nytt

Når enheten ikke fungerer slik den skal, eller ikke svarer, kan du starte den på nytt ved å følge instruksjonene nedenfor.

- 1 Trykk på og hold nede strøm-/låseknappen og volum ned-knappen samtidig til strømmen slås av.
- 2 Når enheten starter på nytt, kan du slippe knappen.

Strømstyringsalternativer

Trykk på og hold nede Strøm-/låseknapp, og velg deretter et alternativ.

- **Slå av:** Slå av enheten.
- **Restarte:** Start opp enheten igjen.

Sette inn SIM-kortet

Sett inn SIM-kortet (Subscriber Identity Module) du fikk av mobiloperatøren, når du vil begynne å bruke enheten.



• Vær forsiktig med utløserpinnen siden den har en skarp kant.

- 1 Sett utløserpinnen inn i hullet i kortskuffen.

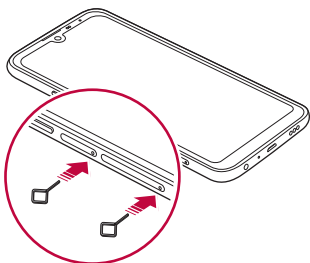

- 2 Dra ut kortskuffen.

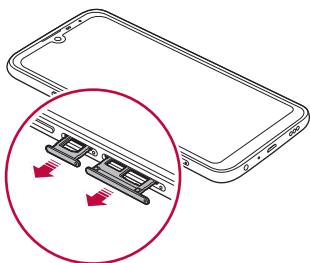

3 Plasser SIM-kortet i kortskuffen med de gullfargede kontaktene vendt ned.

Plasser det primære SIM-kortet i SIM-kortspor 1 og det sekundære SIM-kortet i SIM-kortspor 2.

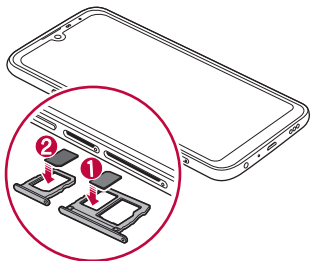

4 Sett kortskuffen tilbake i sporet.

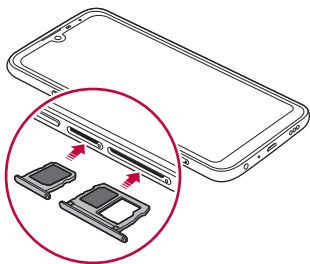



- Enheten støtter Nano-SIM-kort.

Nano



Mikro



Standard



- For en problemfri bruk anbefales det at enheten brukes med den korrekte typen SIM-kort. Bruk alltid et fabrikkprodusert SIM-kort som er levert av operatøren.
- Hvis du setter inn kortskuffen i enheten mens kortskuffen fortsatt er våt, kan enheten skades. Sørg alltid for at kortskuffen er tørr.

Forholdsregler ved bruk av SIM-kortet

- Ikke mist SIM-kortet. LG er ikke ansvarlig for skader og andre problemer som oppstår på grunn av tap eller overføring av et SIM-kort.
- Vær forsiktig slik at du ikke skader SIM-kortet når du setter det inn eller tar det ut.

Sette inn minnekortet

Sett inn minnekortet i enheten.

Noen minnekort er kanskje ikke kompatible med enheten din, avhengig av minnekortprodusent og -type.

- 1 Sett utløserpinnen inn i hullet i kortskuffen.
- 2 Dra ut kortskuffen.
- 3 Plasser minnekortet i kortskuffen med de gullfargede kontaktene vendt ned.

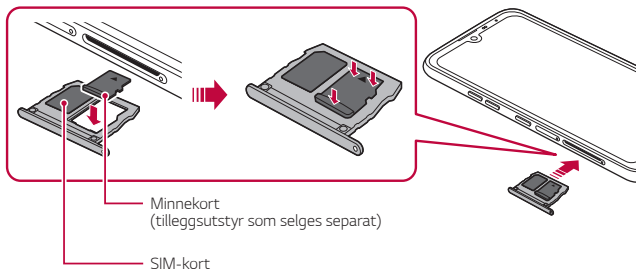

- 4 Sett kortskuffen tilbake i sporet.



- Noen minnekort er kanskje ikke helt kompatible med enheten. Hvis du bruker et inkompatibelt kort, kan det skade enheten eller minnekortet, eller skade dataene som er lagret på det.



- Hyppig skrijving og sletting av data kan forkorte levetiden til minnekortet.

Ta ut minnekortet

Av sikkerhetsmessige grunner bør du demontere minnekortet før du tar det ut.

- 1 Trykk på **Innstillinger** > **Lagring** >  på startskjermen.
- 2 Sett utløserpinnen inn i hullet i kortskuffen og dra ut kortskuffen fra enheten.
- 3 Ta ut minnekortet fra kortskuffen.
- 4 Sett kortskuffen tilbake i sporet.



- Ikke ta ut minnekortet mens enheten overfører eller behandler informasjon. Det kan føre til tap eller skade på data, eller det kan skade minnekortet eller enheten. LG er ikke ansvarlig for tap som følge av misbruk eller feil bruk av minnekort, herunder tap av data.

Batteri

Lade batteriet

Før du bruker enheten, må du lade batteriet helt opp.

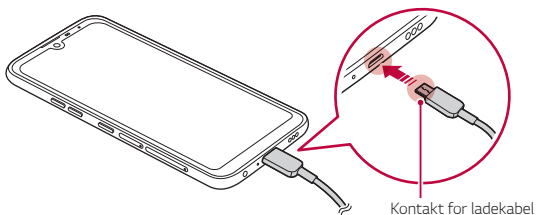



- I tilfelle fuktighet i ladeporten, må eksponerte terminaler, ladekabelen, ladeadapteren osv, ikke brukes eller produktet må ikke lades. Produktet kan funksjonsfeil eller ødelegges eller skades, og det er fare for personskader som kan forårsakes av elektrisk støt, brann, overoppheting, eksplosjon, osv. Hvis det finnes fuktighet på slike områder, slutt å bruke eller lade produktet umiddelbart og fjern fuktigheten helt.
- **Batteridekselet må ikke tildekkes.**
Produktet bruker et ikke-utskiftbart batteri. Batteridekselet eller batteriet må ikke fjernes eller byttes. Hvis batteridekselet eller batteriet vil fjernes eller byttes, kan produktet skades, overopphetes eller eksplodere.
- Bruk kun USB-kabelen og ladeadapteren som følger med produktet som grunnleggende komponenter.
- Enheten har et internt oppladbart batteri. Av hensyn til egen sikkerhet må du ikke ta ut det innebygde batteriet.
- Bruk av enheten mens den lades kan føre til elektrisk støt. Hvis du skal du bruke enheten, må du stoppe ladingen.



- Koble laderen fra strømkontakten når enheten er ferdig ladet. Dette forhindrer unødvendig strømforbruk.
- En annen måte å lade batteriet på er å koble enheten til en stasjonær eller bærbar datamaskin med en USB-kabel. Dette kan ta lengre tid enn å koble adapteren til et stikkontakt.
- Ikke lad batteriet over en USB-hub som ikke er i stand til å opprettholde den angitte spenningen. Ladingen kan feile eller stoppe utilsiktet.
- Når servicesenteret kontaktes med et batteriproblem, ta med deg produktet og laderen. Batteriet er en forbruksvare, og derfor kan batterilevetiden forkortes som tider går.

Forholdsregler ved bruk av enheten

- Sørg for å bruke USB-kabelen som følger med. Ikke bruk USB-kabler eller ladere fra tredjeparter med enheten. LGs begrensede garanti omfatter ikke bruk av tilbehør fra tredjeparter.
- Manglende overholdelse av denne brukerveiledningen og uriktig bruk kan skade enheten.



- Ladingen kan bli stoppet hvis batteritemperaturen overskrider et bestemt nivå under lading av enheten.
- Det kan oppstå problemer med ladingen hvis det festes magnetisk, metallisk eller ledende materiale på baksiden av enheten, eller hvis det settes på et deksel.
- LG Electronics kan ikke holdes ansvarlig for problemer angående tilbehør til andre merker. Kontakt produsenten av tilbehøret for slike problemer.

Bruke batteriet på en effektiv måte

Batterilevetiden kan reduseres dersom du kjører mange apper og funksjoner samtidig og kontinuerlig.

Avbryt bakgrunnsoperasjoner for å øke batteritiden.

Følg disse tipsene for å minimere batteriforbruket:

- Slå av **Bluetooth®** eller Wi-Fi-nettverksfunksjonen når disse ikke brukes.
- Angi tidsavbruddet for skjermen så kort som mulig.
- Minimer lysstyrken på skjermen.
- Aktiver en skjermlås når enheten ikke brukes.
- Kontroller batterinivået når du bruker nedlastede apper.

Berøringsskjerm

Bruk berøringsskjermbevegelser for å gjøre deg kjent med hvordan du betjener enheten din.

Trykke

Trykk lett med fingertuppen for å velge eller starte en app eller et alternativ.

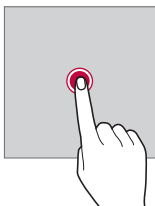

Trykke og holde

Trykk og hold i flere sekunder for å vise en meny med tilgjengelige alternativer.



Dobbeltrykking

Trykk to ganger raskt for å zoome inn eller ut på et nettsted eller kart.

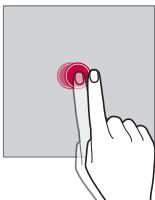

Dra-funksjon

Trykk og hold et element, for eksempel en app eller widget, og flytt fingeren med en kontrollert bevegelse. Du kan bruke denne bevegelsen for å flytte et element.

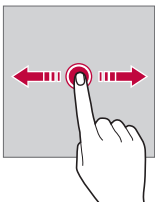

Sveipe

Trykk på skjermen med en finger, og flytt den med en rask bevegelse uten å stoppe. Du kan bruke denne bevegelsen til å bla gjennom en liste, en nettside, bilder, skjermer og mer til.

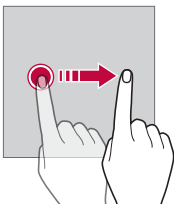

Knipe og spre

Knip sammen to fingre for å zoome ut, for eksempel på et bilde eller kart. Spre fingrene fra hverandre for å zoome inn.

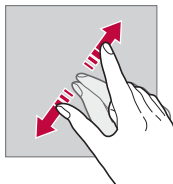
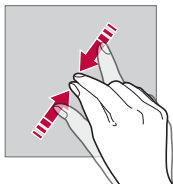

- Ikke utsett berøringsskjermen for kraftig fysisk støt. Det kan skade berøringssensoren.



- Det kan oppstå feil på berøringsskjerm hvis du bruker enheten i nærheten av et magnetisk, metallisk eller ledende materiale.
- Hvis du bruker enheten i kraftig lys, som direkte sollys, kan det hende at det ikke er mulig å se på skjermen. Bruk enheten på et skyggefullt sted eller på et sted som har et lys som ikke er for sterkt, men sterkt nok til at du kan lese en bok.
- Ikke trykk på skjermen med for mye makt.
- Trykk forsiktig med fingertuppen din på alternativet du ønsker.
- Berøringsstyringen vil ikke nødvendigvis fungere riktig hvis du har på deg en hanske eller bruker fingerneglen.
- Berøringsstyringen vil ikke nødvendigvis fungere korrekt hvis skjermen er fuktig eller våt.
- Berøringsskjermen vil kanskje ikke fungere korrekt hvis en beskyttelsesfilm eller tilbehør som er kjøpt hos en tredjepartsbutikk, er festet på enheten.
- Å se på et statisk bilde i lengre perioder av gangen kan resultere i etterbilder eller innbrenning. Slå av skjermen, eller unngå å vise det samme bildet i lang tid når du ikke bruker enheten.

Hjemmeskjerm

Oversikt over startskjermen

Startskjermen er startpunkt for tilgang til forskjellige funksjoner og apper på enheten din. Sveip opp fra nedre kant av skjermen for å gå direkte til startskjermen.

Du kan administrere alle apper og widgeter på startskjermen. Sveip til venstre eller høyre på skjermen for raskt å vise alle installerte apper.

Startskjermens layout

Du kan vise alle apper og organisere widgeter og mapper på startskjermen.



- Startskjermen kan være forskjellig avhengig av produsentens retningslinjer, brukerinnstillinger, programversjon eller mobilleverandør.

- **Statuslinje:** Vis statusikoner, tiden og batterinivået.
- **Værwidjet:** Vis informasjon om vær og tid for et bestemt område.
- **Google-søk-widjet:** Skriv eller snakk for å åpne Google Search.
- **Mappe:** Opprett mapper for å klassifisere appen i henhold til ønskede kriterier.
- **Sideikon:** Vis det totale antallet startskjermlerretter. Du kan trykke på det ønskede Sideikon for å gå til siden du valgte. Ikonet som gjelder det aktuelle lerretet, utheves.
- **Hurtigtilgangsområde:** Fest de viktigste appene nederst på skjermen slik at du kan åpne dem fra alle startskjermer.
- **Navigeringslinje:** Gå til forrige skjermbilde eller startskjermen mens du bruker appen, og sjekk listen over apper du brukte nylig.

Bruke navigeringslinje

Se gester-guiden og kontroller navigasjonslinjen.















- Gå til Hjemskjermen ved å sveipe opp fra nederste kant av skjermen.
- Gå tilbake til forrige skjermbilde ved å sveipe inn fra venstre eller høyre kant av skjermen.
- Gå til Oversiktsskjermen ved å sveipe opp og holde nede fra underkanten av skjermen.
- Bytt raskt mellom apper ved å sveipe til høyre i nedre kant av skjermen og gå til tidligere brukte apper.



- **Gester** er standard for navigasjonslinjen. Endre det til **Kun knapper** , ved å trykke på **Innstillinger > Visning > Navigasjonslinje** på startskjermen og velge **Kun knapper**.

Statusikoner

Når det er et varsel om en ulest melding, kalenderhendelse eller alarm, viser statuslinjen det korresponderende varslingsikonet. Kontroller statusen til enheten din ved å se varslingsikonene som vises på statuslinjen.

	Ingen signaler
	Data overføres over nettverket
	Alarmen er stilt inn
	Vibrasjonsmodus er på
	Bluetooth er på
	Tilkoblet en datamaskin via USB
	Batterinivå
	Flymodus er på
	Tapte anrop
	Wi-Fi er tilkoblet
	Lydløsmodus er på
	GPS er på
	Tilgangspunkt er på
	Ingen SIM-kort
	NFC-modus er på



- Noen av disse ikonene kan være annerledes eller ikke vises i det hele tatt, avhengig av enhetens status. Dette kan gjelde ikonene som er relevante i forbindelse med omgivelsene og området du bruker enheten i, eller det kan skyldes mobiloperatøren.
- De viste ikonene kan variere, avhengig av område og mobiloperatør.

Varslingspanel

Du kan åpne varslingspanelet ved å dra statuslinjen nedover på hovedskjermen.

- Dra ned varslingsvinduet, eller trykk på pilikonet for å åpne listen over hurtiginnstillingsikoner.
- Trykk på  for å legge til, slette eller ordne ikoner i varselvinduet.
- Hvis du trykker og holder ikonet, vises innstillingsskjermen for den korresponderende funksjonen.

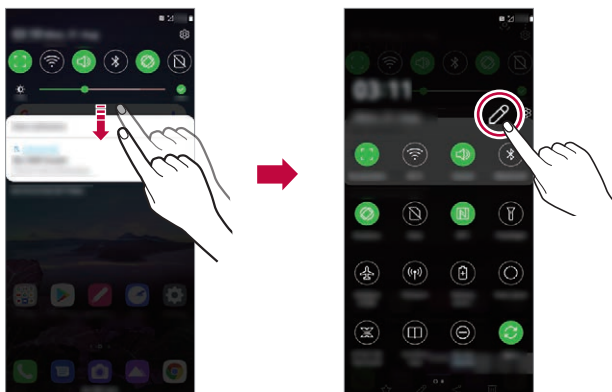

- Du kan også bruke varslingspanelet på låseskjermen. Dra i varslingspanelet når skjermen er låst for å få rask tilgang til de ønskede funksjonene.

Bytte skjermretning

Du kan stille inn skjermretningen slik at den bytter automatisk, avhengig av enhetens fysiske orientering.

På varslingspanelet trykker du på **Rotering** fra listen over hurtigtilgangssikoner.

Du kan også trykke på **Innstillinger > Visning** og aktivere **Automatisk rotering av skjerm** på startskjermen.



Redigere startskjermen

På startskjermen må du trykke og holde et tomt område og deretter velge den ønskede funksjonen nedenfra.

- Hvis du vil omorganisere rekkefølgen til startskjermene, må du trykke og holde på en startskjerm og dra den til en annen plassering.
- Hvis du vil legge til en widget på startskjermen, trykker og holder du et tomt område på startskjermen. Deretter velger du **Widgeter**.
- Endre bakgrunnsbilder og temaer ved å berøre og holde nede på et tomt område på startskjermen, og velge deretter **Bakgrunn og tema**. Du kan også trykke på **Innstillinger > Bakgrunn og tema** på startskjermen, og velge deretter bakgrunnsbilder og temaer som skal brukes på enheten.

- Endre rutenettet og temaer ved å berøre og holde nede på et tomt område på startskjermen, og velge deretter **Rutenett**. Trykk på ønsket rutenett og deretter på **Bruk**.
- Hvis du vil konfigurere innstillingene for startskjermen, trykker og holder du et tomt område på startskjermen. Deretter velger du **Skjerm innstillinger**. Se *Oppstartskjermens innstillinger* for å få mer informasjon.
- Hvis du vil vise eller installere på nytt de avinstallerte appene, trykker og holder du et tomt område på startskjermen. Deretter velger du **Søppelkurv**. Se *Søppelkurv* for å få mer informasjon.
- Hvis du vil endre standardskjermen, trykker og holder du et tomt område på startskjermen, flytter det til den ønskede skjermen, trykker  og deretter på skjermen en gang til.

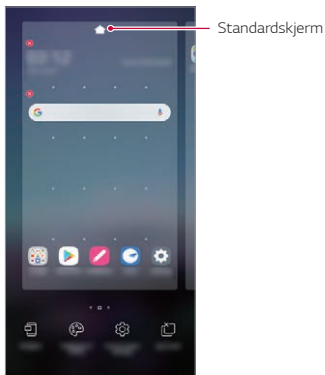

Vise bakgrunnstemaet

Du kan vise bare bakgrunnsbildet ved å skjule apper og widgeter på startskjermen.

Spre to fingre fra hverandre på startskjermen.

- Gå tilbake til den opprinnelige skjermen, som viser apper og widgeter ved å klype fingrene på startskjermen eller dra opp — fra nederste kant av skjermen.

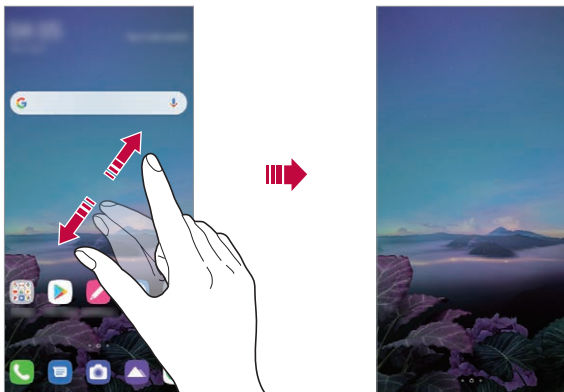

Flytte apper på startskjermen

Trykk og hold en app på startskjermen og dra den til en annen plassering.

- For å beholde apper du bruker ofte nederst på startskjermen, trykker og holder du på en app og drar den til hurtigtilgangsområdet nederst.
- Hvis du vil fjerne et ikon fra snarveisområdet, drar du ikonet til startskjermen.

Bruke mapper fra startskjermen

Opprette mapper

Trykk og hold en app på startskjermen og dra den over en annen app.

- Det opprettes en ny mappe og appene legges til i mappen.

Redigere mapper

På startskjermen trykker du på en mappe og gjør ett av følgende.

- Trykk på mappenavnet for å redigere mappenavnet.
- Trykk på høyre øvre sirkel for å redigere fargen.
- For å legge til apper trykker og holder du en app, og deretter drar du den over mappen og slipper den.
- For å fjerne en app fra mappen trykker og holder du appen og drar den utenfor mappen. Hvis den fjernede appen er den eneste appen som eksisterte i mappen, vil mappen bli fjernet automatisk.
- Du kan også legge til eller fjerne apper etter å trykke på (+).



- Du kan ikke endre mappefargen når du bruker et tema som er lastet ned.

Oppstartskjermens innstillinger

Du kan tilpasse innstillingene for startskjermen.

- 1 Trykk på **Innstillinger > Visning > Startskjerm** på startskjermen.
- 2 Tilpass følgende innstillinger:
 - **Velg start:** Velg en startskjermmodus.
 - **Bakgrunn:** Endre bakgrunnsbilde på startskjermen.
 - **Skjermeffekt:** Velg en effekt som skal brukes når startskjermen endres.
 - **Ikoner-former:** Velg om du vil ha ikoner med firkantede eller avrundede hjørner.
 - **Google feed:** Vis til venstre på startskjermen.
 - **Sorter app etter:** Se hvordan apper sorteres på startskjermen.

- **Rutenett:** Endre modus for app-rekkefølgen på startskjermen.
- **Skjul apper:** Velg hvilke apper du vil skjule på startskjermen.
- **Tillat startskjerm looping:** Aktiver for å tillate startskjermrulling (gå i sløyfe tilbake til den første skjermen etter den siste skjermen).
- **Søk:** Søk ved å sveipe ned på startskjermen.
- **Hjemmeskjerm Lås:** Mulig å forhindre at apper og widgeter flyttes eller fjernes.

Skjermlås

Oversikt over skjermlås

Enhetens skjerm slår seg av og låser seg hvis du trykker på strømknappen/låseknappen. Dette skjer også etter at enheten har vært uaktiv i en bestemt tid.

Hvis du trykker på Strøm-/låseknapp når skjermlås ikke er aktivert, vises startskjermen umiddelbart.

For å ivareta sikkerheten og hindre uønsket tilgang til enheten må du aktivere skjermlås.



- En skjermlås forhindrer utilsiktet berøringsaktivering på enhetens skjerm og reduserer forbruket av strøm fra batteriet. Vi anbefaler at du aktiverer skjermlåsen når enheten ikke er i bruk.

Oppsett av skjermlås

Det er flere tilgjengelige alternativer for å konfigurere skjermlåsens innstillinger.

- 1 Trykk på **Innstillinger > Låseskjerm og sikkerhet > Velg skjermlås** på startskjermen og velg deretter metoden du ønsker.
- 2 Tilpass følgende innstillinger:
 - **Ingen:** Deaktiver skjermlåsfunksjonen.
 - **Sveip:** Sveip på skjermen for å låse opp skjermen.
 - **Mønster:** Tegn et mønster for å låse opp skjermen.
 - **PIN-kode:** Skriv inn et tallpassord for å låse opp skjermen.
 - **Passord:** Skriv inn et alfanumerisk passord for å låse opp skjermen.
 - **Fingeravtrykk:** Lås opp skjermen med fingeravtrykket ditt.

Tilpass låseskjermen

Du kan tilpasse låseskjermens innstillinger.

- 1 Trykk på **Innstillinger > Låseskjerm og sikkerhet > Tilpass låseskjerm** på startskjermen.
- 2 Velg en funksjon du vil angi.
 - **Bakgrunn:** Lar deg innstille bakgrunnsbilde for låseskjermbildet.
 - **Klokke:** Lar deg angi hvor du skal plassere klokken på låseskjermbildet.
 - **Snarveier:** Lar deg velge apper som skal kjøres på låseskjermbildet. Denne innstillingen vises bare når et skjermlås er innstilt.
 - **Kontaktinformasjon for tapt telefon:** Lar deg sette inn tekst som skal vises på Låseskjerm for å identifisere telefonens eier.

Innstillinger for sikkerhetslås

Du kan angi innstillinger for sikkerhetslås.

- 1 Trykk på **Innstillinger > Låseskjerm og sikkerhet > Sikre låseinnstillinger** på startskjermen.
- 2 Velg en funksjon du vil angi.

- **Gjør mønster synlig** (vises kun når Mønster er satt som skjermlås): Slå på og gjør mønsteret synlig.
- **Tidslås:** Lar deg stille inn tid før skjermen automatisk låses etter at bakgrunnsbelysningen er slått av (på grunn av inaktivitet).
- **Strømknappen låser umiddelbart:** Dette alternativet må aktiveres for å øyeblikkelig låse skjermen når Av/På-tasten trykkes. Denne innstillingen overstyrer innstillingen for Sikkerhetslås-timer.
- **Vis alternativ for låsing** (vises kun hvis en skjermlås er angitt): Aktiver denne funksjonen for å vise Lockdown-ikonet når du trykker og holder nede Knappen Strøm/Lås knappen. Trykk på Lockdown-ikonet for å slå av Smart Lock, biometrisk opplåsing og varsler på låseskjermen.
- **Smart Lock:** Lar deg sette pålitelige enheter, steder, stemme og/eller kroppsdeteksjon som lar telefonen forbli ulåst.



- Tilgjengelige menyalternativer kan variere avhengig av låseskjermmetode du velger.

Slå på skjermen

Du kan slå på eller av skjermen ved å dobbelttrykke på skjermen.



- Dette alternativet er bare tilgjengelig på startskjermen som tilbys av LG. Det er mulig det ikke fungerer som det skal på en annen "launcher" eller på en startskjerm som er installert av brukeren.
- Når du trykker på skjermen må du bruke fingertuppen din. Ikke bruk fingerne.
- Hvis du skal bruke Slå på skjermen-funksjonen, må du sørge for at nærhets-/lyssensoren ikke er blokkert av et klistremerke eller andre fremmedlegemer.

Slå på skjermen

Dobbelttrykk midt på skjermen.

- Hvis du trykker øverst eller nederst på skjermen, kan det redusere gjenkjenningsgraden.

Slå av skjermen

Dobbeltrykk på et tomt område på startskjermen og låseskjermen. Alternativt kan du dobbeltrykke en tom plass på statuslinjen.

Deaktiver Slå på skjermen

Hvis du ikke vil bruke Slå på skjermen-funksjonen, angir du som følger: Trykk på **Innstillinger > Forlengelser > KnockON** på startskjermen og drar den for å deaktivere funksjonen.

Kryptering av minnekort

Du kan kryptere og beskytte data som er lagret på minnekortet. De krypterte dataene på minnekortet er ikke tilgjengelige fra en annen enhet.

- 1 Trykk på **Innstillinger > Låseskjerm og sikkerhet > Kryptering og legitimasjon > Krypter SD-kort** på startskjermen.
- 2 Les oversikten på skjermen for kryptering av minnekortet, og trykk deretter på **Fortsett** for å fortsette.
- 3 Velg et alternativ og trykk på **Krypter nå**.
 - **Ny filkryptering:** Krypter bare data som blir lagret på minnekortet etter at kryptering er aktivert.
 - **Full kryptering:** Krypter alle data som er lagret på minnekortet.
 - **Unntatt mediafiler:** Krypter alle filer med unntak av mediafiler som musikk, bilder og video.



- Så snart krypteringen av minnekortet starter, vil enkelte funksjoner være utilgjengelige.
- Hvis du slår av enheten mens krypteringen er i gang, vil krypteringen mislykkes og noen av dataene kan bli skadd. Kontroller derfor om batterinivået er tilstrekkelig før du starter krypteringen.
- Krypterte filer er bare tilgjengelig fra den enheten der de ble kryptert.
- Det krypterte minnekortet kan ikke benyttes på en annen enhet fra LG. Hvis du vil bruke det krypterte minnekortet på en annen mobil enhet, må du formatere kortet.
- Du kan aktivere kryptering av minnekort også når det ikke er installert noen minnekort på enheten. Alle minnekort som settes inn etter krypteringen, vil automatisk bli kryptert.

Ta skjermdumper

Du kan ta skjermdumper av den aktuelle skjermen du viser.

Via en snarvei

Trykk inn og hold Strøm-/låseknapp og volumknappen inn samtidig i minst to sekunder.

- Skjermdumpene kan du se i mappen **Screenshots** i **Galleri**.

Via skjermbilde

Trekk statuslinjen ned og deretter trykk  på skjermbildet du ønsker å ta en skjermdump av.



- Se *Skrive notater på en skjermdump* for å få mer informasjon.

Innholdsdeling

Spille av innhold fra en annen enhet

Du kan vise bilder og spille av videoer eller sanger som er lagret på enheten, på et TV-apparat.

- 1 Koble TV-apparatet og enheten til samme trådløse nettverk.
- 2 Mens du ser på elementene i **Galleri** eller **Musikk**-appen, trykker du på **⋮** > **Spill på en annen enhet**.
- 3 Velg TV-apparatet du vil koble til.



• For bruk med Chromecast må Google Play-tjenester være oppdatert.

Vise innhold fra enheter i nærheten

Du kan vise innhold fra ulike enheter, for eksempel en datamaskin, NAS eller mobil enhet, ved å bruke appene Galleri eller Musikk.

Koble til enhetene

Koble både din enhet og en annen enhet som støtter DLNA-funksjon til samme trådløse nettverk.



• Kontroller at Fildeling (DLNA) er aktivert både på enheten og den tilkoblede enheten.

Søke etter enheter i nærheten

Vis en liste over DLNA-enheter i det samme nettverket ved å velge **⋮** > **Enheter i nærheten**-menyen i hver app.

Bruk innhold fra nærliggende enheter som om du brukte det på din enhet.

Sende eller motta filer

Du kan dele filer mellom enheten din og en annen LG-enhet, eller et nettbrett.

Sende filer

Fra **Galleri** eller andre apper, trykk på  > **Del** eller  og velg deretter en enhet i fildelingslisten.

Motta filer

Dra statuslinjen nedover og trykk på **Fildeling**.

Hvis enheten din ikke støtter fildelingsfunksjonen, trykker du på **Innstillinger** > **Tilkoblede enheter** > **Fildeling** > **SmartShare Beam** .



- Kontroller at enheten din er tilkoblet det samme trådløse nettverket som målenheten for filoverføringen.
- Kontroller at Fildeling er aktivert på begge enhetene.

Ikke forstyrr

Du kan redusere eller dempe varslinger for å unngå forstyrrelser i en angitt tidsperiode.

Trykk på **Innstillinger** > **Lyd** > **Ikke forstyrr**.

- **Modus** og velg ønsket modus:
 - **Kun prioritet:** Motta lyd- eller vibreringsvarslinger fra de valgte appene. Alarmer avgir lyd også når Kun prioritet er slått på.
 - **Total stillhet:** Deaktiver både lyd- og vibreringsvarslinger.
- **Velg prioriteringer:** Motta alarmer og varslinger for de valgte appene.
 - **Anrop fra:** Konfigurerer en rekke varsler når du mottar en samtale.



- **Gjentatte anrop:** Andre samtale fra samme innringer innen 15 min vil ikke taus.

- **Meldinger fra:** Konfigurer en rekke varsler når du mottar en melding.
- **Bruk Ikke forstyrr:** Slå på funksjonen Ikke forstyrr.
- **Sove:** Angi tidsplanen for funksjonen Ikke forstyrr.
- **Hjelp:** Se hjelpen for Ikke forstyrr.



03

Nyttige apper

Installering og avinstallering av apper

Installering av apper

Gå inn på en app-butikk for å søke etter og laste ned apper.

- Du kan bruke SmartWorld, Play Butikk eller appbutikken som tilbys av mobiloperatøren din.



- Noen app-butikker krever at du oppretter en konto og logger deg inn.
- Noen apper kan ta gebyr.
- Hvis du bruker mobildata, kan det hende du blir belastet for databruken avhengig av prisstrukturen du har med din operatør.
- SmartWorld støttes kanskje ikke. Dette avhenger av mobiloperatøren eller området.

Avinstallering av apper

Avinstaller apper som du ikke lenger trenger fra enheten din.

Avinstallering med trykk og hold-bevegelsen

Trykk og hold på hvilket som helst tomt område på skjermen, og trykk deretter på  for appen du ønsker å slette.

Avinstallering ved hjelp av innstillingsmenyen

Trykk på **Innstillinger** > **Apper** > **App-info** på startskjermen, velg en app, og trykk deretter på **Avinstaller**.



- Noen apper kan ikke avinstalleres av brukere.

Avinstallere apper fra app-butikken

Hvis du vil avinstallere en app, kan du gå inn på app-butikken som du lastet ned appen fra og avinstallere den derfra.

Installere og avinstallere apper under oppsett

Når du slår på enheten for første gang, kan du laste ned anbefalte apper. Du kan gå til neste trinn uten å installere.

Søppelkurv

Du kan se de avinstallerte appene. Du kan også reinstallere apper som ble avinstallert innen 24 timer fra nå.



- 1 Trykk på **Management > Søppelkurv** på startskjermen. Du kan også trykke og holde et tomt område på startskjermen og deretter trykke **Søppelkurv**.
- 2 Aktiver den ønskede funksjonen:
 - **Gjenopprett**: Installer den valgte appen på nytt.
 - : Fjern de avinstallerte appene fra enheten for godt.



- Avinstallerte apper fjernes automatisk fra enheten 24 timer etter at de ble avinstallert. Hvis du vil installere de avinstallerte appene på nytt, må du laste dem ned på nytt fra app-butikken.
- Denne funksjonen er bare aktivert på standard startskjermen. Hvis du avinstallerer apper mens du bruker EasyHome-skjermen eller et annet startprogram, fjernes de øyeblikkelig fra enheten for godt.

Appsnarveier

På startskjermen kan du trykke og holde på et appikon, for eksempel Anrop, Melding, Kamera, Galleri og Innstillinger for å vise en hurtigtilgangsmeny. Det er enklere å bruke apper med appsnarveier.

- Trykk på  og innstill widgetene for appen.
- Trykk på  for å sjekke appinformasjonen.

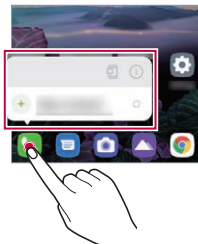



- Denne funksjonen er kun tilgjengelig i noen apper.

Telefon

Taleanrop

Du kan ringe på flere måter, for eksempel ved å taste inn et telefonnummer manuelt eller ringe fra telefonlisten eller listen over de siste samtalene.



Ring fra nummertastaturet

- 1 Trykk på  > **Ring** på startskjermen.
- 2 Ring ved hjelp av valgfri metode:
 - Tast inn et telefonnummer og trykk .
 - Trykk og hold et hurtignummer.
 - Søk etter en kontakt ved å taste inn den første bokstaven i kontaktens navn i kontaktlisten og deretter trykke .



- Hvis du skal skrive "+" når du ringer til utlandet, trykk og hold tallet 0.
- Se [Legge til kontakter](#) for å få informasjon om hvordan du kan legge til telefonnumre i hurtigvalglisten.

Ringe fra kontakter

- 1 Trykk på  > **Kontakter** på startskjermen.
- 2 Når nummeret du vil ringe er valgt fra listen over kontakter, trykker du på .

Svare innkommende anrop

Når du skal svare på et innkommende anrop, må du dra  på skjermen for det innkommende anropet.

- Når stereo-hodesettet er koblet til kan du ringe/besvare anrop ved hjelp av ring/avslutt-knappen på hodesettet.
- Hvis du ønsker å avslutte en samtale uten å slå av skjermen, trykk på **Innstillinger > Nettverk og internett > Anrop > Svar på og avslutt samtaler** og aktiver deretter **Avslutt anrop med av/på-tasten..**



- Trykk på **Innstillinger > Nettverk og internett > Samtale > Svar på og avslutt samtaler > Avslutt samtalen med av/på-tasten** på startskjermen og avslutt et anrop ved å trykke på Lås/Av/På-tasten mens skjermen for innringing er åpnet.

Avvise et anrop

Hvis du vil avvise et innkommende anrop, må du dra  langs skjermen for det innkommende anropet.

- Hvis du vil sende en avvsningsmelding, trekker du alternativet for avvsningsmeldingen  over skjermen.
- Legg til eller rediger en avvsningsmelding ved å trykke på **Innstillinger > Nettverk og internett > Anrop > Anropsblokkering og avvsnings med melding** på startskjermen.
- Når du mottar et anrop, trykker du volum opp-knappen, volum ned-knappen eller Strøm-/låseknapp for å dempe ringetonen eller vibreringen, eller for å sette samtalen på vent.

Sjekke et innkommende anrop når du bruker en app

Når du mottar et anrop mens du bruker en app, kan et popup-varsel vises øverst på skjermen. Du kan motta anropet, avvise anropet eller sende en melding fra popup-skjermen.



- Trykk på **Innstillinger > Nettverk og internett > Anrop > Flere innstillinger > Pop-up for innkommende taleanrop** på startskjermen og velg ønsket måte for å se det innkommende anropet mens appen brukes.



Se tapte anrop

Hvis du har mottatt et anrop som du ikke har besvart, vil statuslinjen i toppen av skjermen vise .

Hvis du vil se detaljene til tapte anrop, må du trekke statuslinjen ned. Du kan også trykke på  **Samtalelogger** på startskjermen.

Funksjoner som er tilgjengelig under en samtale

Under en samtale kan du bruke en rekke funksjoner ved å trykke knappene på skjermen:



- **Kontakter:** Vis kontaktlisten under en samtale.
- **Vent:** Sett gjeldende anrop på vent.
- **Tastatur:** Vis eller skjul talltastaturet.
- **Høytaler:** Slå på høytalerfunksjonen.
- **Lydløs:** Demp mikrofonen slik at motparten ikke kan høre stemmen din.
- **Bluetooth:** Slå på samtalen til en Bluetooth-enhet som er parett og tilkoblet.
-  : Avslutte en samtale.
-  : Få tilgang til flere anropsalternativer.



- Tilgjengelige innstillingselementer kan variere avhengig av området og mobiloperatøren.

Sette opp en konferansesamtale

Du kan ringe en annen kontakt under en samtale.

- 1 Trykk  > **Legg til anrop** under en samtale.
- 2 Tast inn et telefonnummer og trykk .
 - De to samtalene vises samtidig på skjermen, og den første samtalen settes på hold.
- 3 Start en konferansesamtale ved å trykke **Flett anrop**.





- Du kan bli belastet et gebyr for hvert anrop. Kontakt mobiloperatøren for mer informasjon.

Se samtaleloggen

Se de nylige anropspostene ved å gå på startskjermen og trykke på  >

Samtalelogger. Da kan du bruke følgende funksjoner:



- Hvis du vil se en detaljert samtalelogg, må du velge en kontakt. Hvis du vil ringe den valgte kontakten, må du trykke .
- Trykk på  > **Slett** for å slette loggoppføringene.



- Den viste samtalevarigheten kan avvike fra samtalekostnadene. Kontakt mobiloperatøren for mer informasjon.
- Den slettede anropsloggen kan ikke gjenopprettes.
- Klem to fingre eller spre fingrene fra hverandre for å justere skriftstørrelsen på samtalelogger eller kontakter.

Konfigurere samtalealternativene

Du kan konfigurere ulike samtalealternativer.

- 1 Trykk på  > **Ring** eller **Anropslogger** på startskjermen.
- 2 Trykk  > **Anropsinnstillinger**, og konfigurert deretter alternativene slik at de passer med dine preferanser.





Meldinger

Sende en melding

Du kan opprette og sende meldinger til kontaktene dine ved hjelp av meldingsappen.



- Meldinger som sendes til utlandet, kan medføre ytterligere kostnader. Kontakt mobiloperatøren for mer informasjon.

- 1 Trykk på  på startskjermen.
- 2 Trykk .
- 3 Angi en mottaker og opprett en melding.
 - For å bruke multimediealternativer, trykk på .
 - Hvis du vil ha tilgang til flere meny punkter, må du trykke .
- 4 Trykk  for å sende meldingen.

Lese en melding

Du kan se på utvekslede meldinger organisert etter kontakt.

- 1 Trykk på  på startskjermen.
- 2 Velg en kontakt på meldingslisten.

Konfigurere meldingsinnstillinger

Du kan endre meldingsinnstillingene slik at de passer bedre med dine preferanser.

- 1 Trykk på  på startskjermen.
- 2 Trykk  > **Innstillinger** fra meldingslisten.



- Konfigurer innstillinger for varselvinduet, blokkering av anrop, katastrofealarm, multimediemeldinger, osv.

Kamera

Starte kameraet

Du kan ta et bilde eller ta opp en video for å ta vare på de minneverdige øyeblikkene.



Trykk på  på startskjermen.



- Tørk av kameralinsen med en myk klut før du tar et bilde eller tar opp en video.
- Vær forsiktig så du ikke smusser til kameralinsen med fingrene eller annet fremmedstoff.
- Bildene i denne brukerveiledningen kan avvike fra den faktiske enheten.
- Bilder og videoer kan vises eller redigeres fra Galleri. Se [Oversikt over galleri](#) for å få mer informasjon.
- Avstå fra å bruke produktet til et formål som kan krenke andres personvern eller rettigheter.

Ta et bilde

Du kan ta bilder med kameraet i produktet.

- 1 Trykk på  og fokuser på emnet.
 - Berør emnet og fokusere på.
 - Spre eller klype to fingre for å zoome inn eller ut.
- 2 Trykk på  for å ta bilde.
 - Du kan også trykke volum ned eller volum opp-tasten for å ta et bilde.
 - Ta et bilde mens du spiller inn en video ved å trykke på  på skjermen.
 - Alternativene som vises på fotograferingsskjermen varierer avhengig av valgt kamera (foran eller bak) og kameramodus.
 - Kameraet vil slås av automatisk hvis det ikke brukes på en stund etter at **Kamera**-appen brukes.

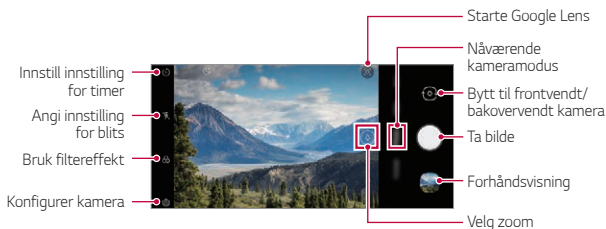

- Åpne kameraappen ved å trykke kort på av/på-tasten to ganger. Gå til startskjermen og trykk på **Innstillinger** > **Forlengelser** > **Snarveier** og trykk deretter på **Åpne Kamera** og aktiver den.
- Mens skjermen er slått av eller låst, kan du starte kameraet ved å trykke to ganger på volum ned-knappen.
- Gå til startskjermen og trykk på **Innstillinger** > **Forlengelser** > **Snarveier** og trykk deretter på **Åpne Kamera** og aktiver den.

Tilpasse kameraalternativene

Du kan tilpasse en rekke kameraalternativer slik at de passer med dine preferanser.

Trykk  på skjermen.



- Tilgjengelige alternativer varierer avhengig av valgt kamera (front- eller bakkamera) og valgt kameramodus.

Visjonssøk	Bruk kameraet til å søke etter informasjon om et emne.
Bildestørrelse	Velg verdier for sideforhold og størrelse på bilder.
HDR	Ta bilder i levende farger, og få kompenserte effekter selv når de tas mot lyset. Disse funksjonene leveres av HDR-teknologien i kameraet.
Smiil utløserknapp	Lar deg ta et bilde ved å si "Cheese", "Smile", "Whiskey", "Kimchi" eller "LG".
Tag plassering	Lagre bildet med GPS-plasseringsdata.

Rutenett	Vis rutenett slik at du kan ta bilder eller ta opp film basert på de horisontale og vertikale referanselinjene.
Lagring	Velg om du vil lagre bildene og videoene i det Delt internlagring eller på SD-kort. (Tilgjengelig når minnekortet er satt inn.)
Hjelp	Gir hjelp for hver kamerameny.

Flere alternativer på frontkameraet

Selfie shot	Ta en selfie ved å velge alternativet mellom Bildetaking med håndbevegelse og Auto bildetaking .
Lagre som snudd	Lagres som speilvendte bilder når du tar en selfie.



- Bruk sminkeeffekten ved en selfie når frontkameraet brukes.
- **Bildetaking med håndbevegelse** tas ved å gjenkjenne formen på en hånd og **Auto bildetaking** tas ved å gjenkjenne et ansikt.

Valg av modus



Du kan enkelt velge fra modusene som vises på skjermen og som er valgt for å passe til opptaksmiljøet.

Trykk på  og sveip kameramodus til venstre eller høyre, eller sveip skjermen til venstre eller høyre og velg en kameramodus.





Bruke kameramodus

Ta opp en film

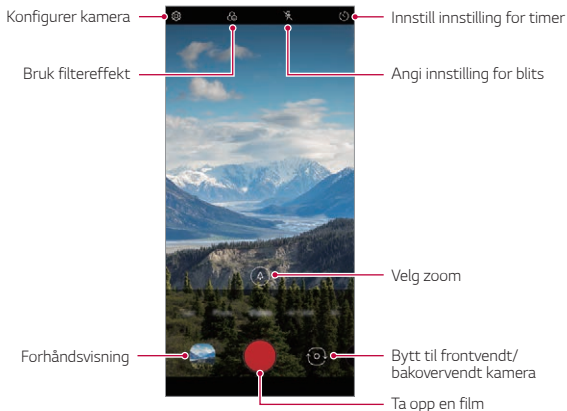
- 1 Trykk på  og velg **Video** ved å sveipe kameramodus.
- 2 Trykk på  for å spille inn en video.



- Trykk  for å ta et bilde mens du tar opp en film.
- Trykk  for å pause filmopptaket. Trykk  for å fortsette filmopptaket.
- Mens du spiller inn en video, kan du spre eller klemme to fingre for å zoome inn eller ut.
- Mens du spiller inn en video, kan du trykke på ønsket område for å justere lysstyrken.

3 Trykk  for å avslutte filmopptaket.

Ta et bilde

Trykk på  og velg **Bilde** ved å sveipe kameramodus.

Se *Ta et bilde* for mer detaljer.

Ta et bilde med AI-funksjonen

Under fotografering gjenkjenner AI-funksjonen et motiv og bruker optimal effekt på bildet.







- Trykk på  og deaktiver AI-funksjonen.

Bruke flere kameramodus

Trykk på  og velg **Mer** ved å sveipe kameramodus.





Mat

Når du tar et fotografi eller tar opp en video, kan du justere fargeglideskinnen og hvitbalansen.

- 1 Trykk på  , og trykk deretter på **Mer** > .
- 2 Trykk  for å ta et bilde.
 - Dra fargeglideskinnen på skjermen for å justere hvitbalansen og velge den beste fargen.
 - Hvis glideskinnen ikke vises, trykker du på  for å justere hvitbalansen.

Flash Jump-Cut

Bilder tatt med jevne mellomrom lagres som GIF-filer.



- 1 Trykk på  og trykk deretter på **Mer** > .
- 2 Trykk på  for å ta bilde.
 - Bilder tas hvert 3 sekund og lagres som en GIF-fil.
 - Trykk  på skjermen for å velge antall bilder du vil ta.
 - Mens du tar bilder, trykk på  for å lage GIF-filer med tidligere tatt bilder.



- Blitsen slås automatisk på for å fungere som en timer.
- Bildene tatt denne gangen, og totalt antall bilder vises nederst på skjermen.
- Alle tatte bilder lagres kun som GIF-filer.
- Du kan ikke endre GIF-hastigheten eller rekkefølgen av bilder.

YouTube Live

Du kan spille inn en video og laste den direkte opp til **YouTube Live**.
Bruk denne funksjonen ved å oppfylle kvalifikasjonskravene. Kontakt **YouTube Live** for kravene.

- 1 Trykk på  på startskjermen.
- 2 Velg **Mer** ved å sveipe kameramodus, og trykk deretter på .



- YouTube Live er bare tilgjengelig når enheten er koblet til internettet. Hvis du bruker mobildata, kan det hende du blir belastet for databruken avhengig av prisstrukturen du har med din operatør.

Nyttige kamerafunksjoner

Google Lens

Du kan få mer informasjon eller bruke effekter rundt deg med Google Lens, som landemerker, plakater, restaurantmenyer, dyr, blomster eller strekkoder, direkte i enheten.

Låse Automatisk eksponering / Automatisk fokus

Du kan fiksure det gjeldende eksponeringsnivået og den gjeldende fokusposisjonen ved å trykke og holde på skjermen i automatmodus. Hvis du vil slå av funksjonen, trykker du et tomt område på skjermen.

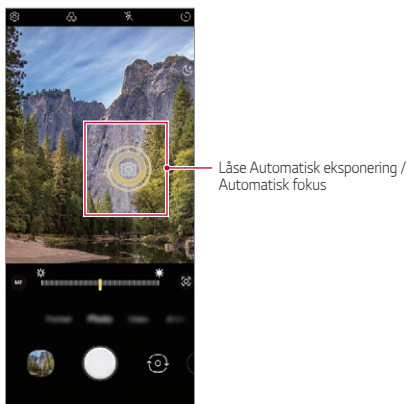

- Denne funksjonen er kun tilgjengelig i spesifikke moduser.

Bytte mellom kameraer

Du kan bytte mellom frontkameraet og bakkameraet og bruke det kameraet som passer omgivelsene best.

- Veksle mellom kameraet foran og bak ved å sveipe skjermen opp eller ned på fotograferingsskjermen i **Kamera**-appen.

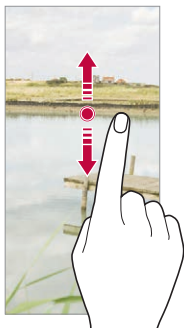

- Bruk det fremre kameraet for å ta selfier. Se *Selfie shot* for å få mer informasjon.

Zoom inn eller ut



Spre eller klype to fingre for å zoome inn eller ut når du tar bilder eller videoer.



- Zoom inn/ut-funksjonen kan ikke brukes i selfie-modus (frontkamera).
- Denne funksjonen støttes ikke i en rekke modus.

Bruke kontinuerlig fotograferingsmodus

Ta bilder på rad og se dem som bevegelige bilder i **Galleri**.

- 1 Trykk på  og velg **Bilde**.
- 2 Trykk og hold .
 - Flere bilder på rad tas mens du holder  nede.

Bildetaking med håndbevegelse

Du kan ta selfier ved å bruke håndbevegelser.

Vis håndflaten til det fremre kameraet og knytt så neven.

Du kan også knytte neven og deretter åpne den mot frontkameraet.

- Etter tre sekunder tas det et bilde.

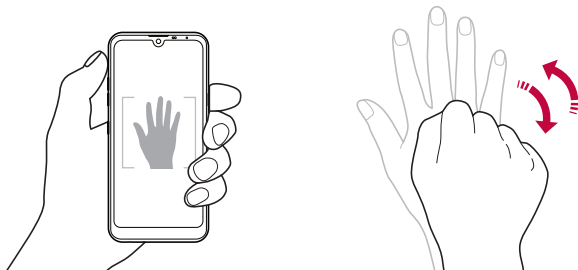

- Hvis du vil bruke denne funksjonen, bytter du til frontkameranodusen, og deretter trykker du  > **Selfie shot** > **Bildetaking med håndbevegelse**.
- Kontroller at håndflaten og knyttneven er innenfor referanselinjen slik at de kan detekteres av kameraet.
- Denne funksjonen er kanskje ikke tilgjengelig når du bruker noen av kamerafunksjonene.

Auto bildetaking

Du kan bruke funksjonen for ansiktsgjenkjenning til å ta selfier på en enkel og praktisk måte. Du kan stille inn enheten slik at når du ser på skjermen, registrerer det fremre kameraet ansiktet ditt og tar en selfie automatisk.

- Den hvite guiderammen vises når frontkameraet registrerer ansiktet ditt. Hvis objektet innenfor guiderammen slutter å bevege seg, blir fargen på guiderammen gul. Deretter tar kameraet et bilde.



- Trykk  > **Selfie shot** > **Auto bildetaking** for å aktivere Auto bildetaking-funksjonen.

Intervallbilde

Du kan ta selfier med mellomrom.

Mens du bruker frontkameraet, kan du vise håndflaten til kameraet og deretter knytte neven hurtig to ganger.

- Det tas fire fotografier med jevne mellomrom etter en selvutløserforsinkelse på tre sekunder.

Lagre som snudd





Før du tar et bilde med frontkameraet, trykker du på  > **Lagre som snudd**. Bildet knipses vannrett.



- Når du bruker frontkameraet, kan du endre hvordan selfier tas, i kameraalternativer. Se *Tilpasse kameraalternativene* for å få mer informasjon.

Selfie shot

Du kan bruke det fremre kameraet for å se ansiktet ditt på skjermen og ta selfier.

- 1 Trykk på  og velg **Bilde** ved å sveipe kameramodus.
- 2 Trykk på  og bytt til frontkameraet.
- 3 Trykk på  for å ta bilder.
 - Trykk på  og bruke ulike skjønnhetseffekter.

Galleri

Oversikt over galleri

Du kan vise og administrere bilder eller filmer som er lagret på enheten din.

Vise bilder

Se bildene som er lagret på produktet.

- 1 Trykk på  og velg ønsket mappe.
- 2 Trykk på ønsket bilde.
 - Gallerimappen inneholder **Bilder**, **Albumer** og **Spill**.

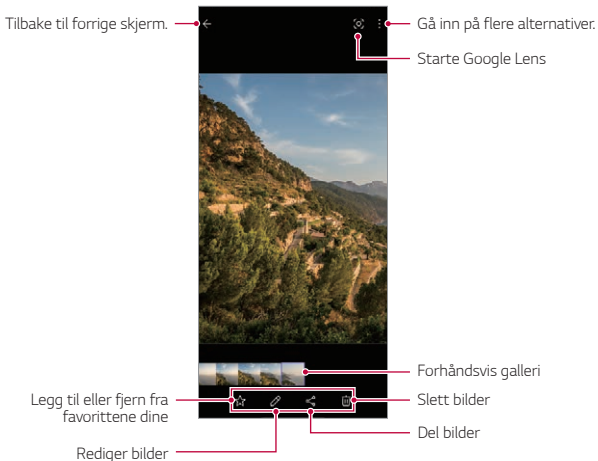

- Detaljer-menyen vil vises når skjermen berøres lett. Trykk på skjermen en gang for å få menyen til å forsvinne.

Spille av en film

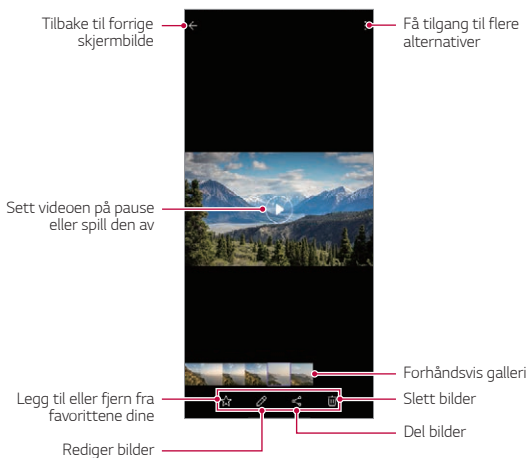

Se videoene som er lagret på produktet.



- Hvis du vil justere lydvolument, skal du dra høyre side av filmskjermen opp eller ned.
- Hvis du vil justere lysstyrken på skjermen, drar du venstre side av skjermen opp eller ned.
- Dra skjermen til venstre på videoavspillings skjermen for å spole tilbake (REW) og dra til høyre for å spole fremover (FF).

Slette filer

Du kan slette filer ved å bruke ett av de følgende alternativene:



- Trykk og hold en fil fra fillisten og trykk deretter **Slett**.
- Slettede filer flyttes automatisk til  > **Søppel** og de kan gjenopprettes i galleriet i løpet av 7 dager.
- Trykk på  for å slette filene helt. Nå kan ikke filene gjenopprettes.

Dele filer

Du kan dele filer ved å bruke ett av de følgende alternativene:



- Når du ser på bilde eller video, trykk på  og del filen ved å bruke ønsket metode.



- Hvis du tar bilder eller videoer etter at du har trykket på  >  > **Merk plasseringer** , vil det posisjons spesifikke minnealbumet opprettes automatisk etter en viss tid under Minner-fanen i Galleri.
- Avhengig av den installerte programvaren, kan det hende at noen filformater ikke støttes.
- Det kan hende at noen filer ikke åpnes på grunn av kodingsformatet.
- Filer som overskrider størrelsesbegrensningen, kan forårsake en feil.
- Du må aktivere GPS-funksjonen for å lage Minne-album.

Lage en film

Du kan lage en ny film ved å sette sammen bilder og videoer:

- 1 Trykk på  og velg  > **Lag film**.
- 2 Velg bilder eller videoer for filmen din, og trykk på **Lag film**.
- 3 Rediger de valgte bildene og videoene, og trykk deretter på **Lagre**.

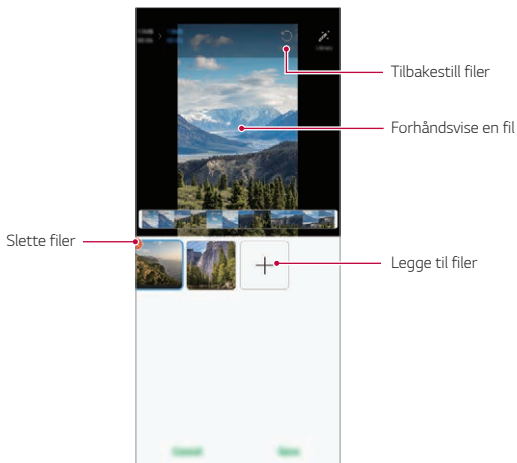

- Maksimalt 50 videoer kan brukes til å lage en film.

Opprette en GIF

Du kan enkelt opprette en GIF-fil med videoopptak.

Trykk på  og velg **> Opprette GIF**.

Lage video

- 1 Trykk på  på det ønskede startpunktet mens du ser på en video.
- 2 Velg lengden på GIF-filen du vil opprette.
 - GIF genereres for den valgte tiden fra det spesifiserte utgangspunktet.
 - For videoer som har mindre enn 5 sekunder, vil GIF-bilder genereres automatisk for den gjenværende tiden.

Lage GIF-fotografier

- 1 Trykk på  > **Opprette GIF** i fotolisten i galleriet.
- 2 Velg et bilde for å gjøre det til et GIF-fotografi, og trykk deretter på **Opprette GIF**.
 - Du kan legge til/slette et fotografi, justere hastighet eller skjermforhold, angi rekkefølgen på fotografiet.



- Å lage GIF-fotografier er en funksjon som kan brukes av brukeren for å lage kreative bilder. Brudd på rettighetene som immaterielle rettigheter eller å ærekrenke omdømmet til en annen person ved å bruke Lage GIF-fotografi-funksjonen kan føre til et sivilt eller straffbart ansvar i samsvar med tilhørende lover. Bekreft at du ikke kopierer eller overfører en annen persons arbeid uten autorisasjon. LG Electronics er ikke på noen måte ansvarlig for slike handlinger fra brukere.
- Du kan velge opptil 100 fotografier når du oppretter en GIF.

Kontakter

Oversikt over kontakter

Du kan lagre og administrere kontakter.

Gå til startskjermen og trykk på **Grunnleggende > Kontakter**.

Legge til kontakter

Legge til nye kontakter

- 1 Trykk  på skjermen med kontaktlisten.
 - Et popup-vindu vises for valg av lagringssted for kontakten. Velg stedet du ønsker.
- 2 Skriv inn kontaktdetaljer og trykk på **Lagre**.

Importere kontakter

Du kan importere kontakter fra en annen lagringsenhet.

- 1 Trykk  > **Administrer kontakter** > **Importer** på skjermen med kontaktlisten.
- 2 Velg kilden og målplasseringen til kontakten du vil importere og trykk deretter **OK**.
- 3 Velg kontaktene og trykk på **Importer**.

Legge til kontakter på hurtignummerlisten

- 1 Trykk  > **Hurtigvalg** på skjermen med kontaktlisten.
- 2 Trykk **Legg til kontakt** fra et hurtignummer.
- 3 Velg en kontakt.



- Når du legger til en ny kontakt, kan du trykke på  for å legge til et nummer for hurtigoppringing.

Søke etter kontakter

Du kan søke etter kontakter ved å bruke ett av de følgende alternativene:

- Trykk på søkefeltet øverst på kontaktskjermen og skriv inn ønsket kontakt eller telefonnummeret du vil søke etter.
- Rull kontaktlisten opp eller ned.
- Trykk på den første bokstaven til en kontakt på skjermen med kontaktlisten.



- Trykk på søkefeltet øverst på kontaktskjermen, og skriv inn en kontakt eller telefonnummer for å få frem de integrerte søkeresultatene fra samtalehistorikken og kontaktlisten som er lagret på produktet.



Kontaktliste

Redigere kontakter

- 1 Velg en kontakt på skjermen med kontaktlisten.
- 2 Trykk  og rediger informasjon på skjermen med kontaklinformasjon.
- 3 Trykk **Lagre** for å lagre endringer.

Slette kontakter

Du kan slette kontakter ved å bruke ett av de følgende alternativene:

- Trykk og hold på en kontakt du ønsker å slette når du er i kontaktlisteskjermen, og trykk deretter på .
- Trykk  > **Slett** på skjermen med kontaktlisten.



• Slettede kontakter kan ikke gjenoprettes.

Legge til favoritter

Kontakter som du bruker ofte, kan du registrere som favoritter.

- 1 Velg en kontakt på skjermen med kontaktlisten.
- 2 Trykk  på skjermen med kontaklinformasjonen.

Opprette grupper

- 1 Trykk på  i kontaktgruppelisten.
- 2 Skriv inn et nytt gruppenavn.
- 3 Trykk på **Legg til medlemmer**, velg kontakter og trykk deretter på **Legg til**.
- 4 Trykk på **Lagre** for å lagre den nye gruppen.











QuickMemo+

Oversikt over QuickMemo+





Du kan opprette kreative notater ved å bruke et utvalg av funksjoner i denne avanserte utgaven av notatblokken, for eksempel bildeadministrasjon og skjermdumper som ikke støttes av den vanlige notatblokken.

Enheten støtter Active Pen AES2.0 (Active Electrostatic).

Opprette et notat

- 1 Trykk på **QuickMemo+** på startskjermen.
- 2 Trykk  for å opprette et notat.
 -  : Lagre et notat.
 -  : Angre siste redigering.
 -  : Gjør om de siste slettede redigeringene.
 -  : Tast inn et notat ved hjelp av tastaturet.
 -  : Lagre dine favoritt typene penn.
 -  : Skriv notater for hånd.
 -  : Slett håndskrevne notater.
 -  : Gå inn på flere alternativer.
- 3 Trykk  for å lagre notatet.

Skrive notater på en skjermdump

- 1 Mens du ser på skjermen du ønsker å ta, dra statuslinjen nedover og trykk på .
 - Skjermen fanges opp og vises som et miniatyrbilde nederst til høyre på skjermen.
- 2 Skriv notater på skjermen ved å trykke på .
- 3 Skriv notater med verktøyene.
 -  : Zoom inn eller ut, eller juster området du ønsker å ta opp.
 -  : Skriv notater for hånd.

- ✖ : Slett håndskrevne notater.
- ↶ : Angre siste redigering.
- ↷ : Gjør om de siste slettede redigeringene.
- 🖱 : Beskjær skjermen som du ønsker.

4 Trykk på ✓ og lagre notatene.

- Lagrede notater kan vises i **Galleri**.

Flere funksjoner etter at du tar opp et skjermbilde



- Du kan ta skjermdump av hele skjermen ved å bruke funksjonen for skjermdump med rulling.
- Mens Meldinger og Chrome brukes, dra varslingspanelet nedover og trykk 📄. Trykk deretter på [📄] og ta opp hele skjermen du ser på som en enkelt fil.
- Denne funksjonen er kun tilgjengelig i noen apper som støtter funksjonen for skjermdump med rulling.
- Klem to fingre eller spre fingrene fra hverandre for å endre minneoppsettet.

Klokke

Alarm

Du kan stille inn en alarm som skal utløses til et bestemt tidspunkt.

- 1 Trykk på **Klokke** > **Alarm** på startskjermen.
- 2 Trykk **+** for å legge til en ny alarm.
- 3 Konfigurer alarminnstillingene og trykk på **Lagre**.



- Hvis du velger en alarm som har vært stilt inn tidligere, kan du redigere alarmen.
- Slett en alarm ved å trykke på **⋮** > **Slett** øverst på skjermen. Alternativt kan du trykke og holde alarmen.

Verdensur

Du kan vise gjeldende klokkeslett i byer verden over.

- 1 Trykk på **Klokke** > **Verdensur** på startskjermen.
- 2 Trykk **+** og legg til en by.

Tidsur

Du kan stille inn tidsuret til å utløse en alarm etter et angitt tidsrom.

- 1 Trykk på **Klokke** > **Tidsur** på startskjermen.
- 2 Angi tiden og trykk **Start**.
 - Trykk **Pause** for å utsette tidsuret. Trykk **Fortsett** for å sette tidsuret i gang igjen.
- 3 Trykk **Stopp** for å stoppe alarmen.

Stoppeklokke

Du kan bruke stoppeklokken for å ta en rundetid.

- 1 Trykk på **Klokke** > **Stoppeklokke** på startskjermen.
- 2 Trykk **Start** for å initiere stoppeklokken.

- Trykk **Runde** for å ta en rundetid.
- 3 Trykk **Pause** for å stoppe stoppeklokken.
 - Trykk **Fortsett** for å gjenoppta stoppeklokken.
 - Hvis du vil fjerne alle registreringer og starte stoppeklokken på nytt, trykker du **Tilbakestill**.

Kalkulator

Du kan bruke to typer kalkulatorer: den enkle kalkulatoren og den avanserte kalkulatoren.

- 1 Gå til startskjermen og trykk på **Grunnleggende** > **Kalkulator**.
- 2 Bruk tastaturet for å foreta en beregning.
 - Hvis du ønsker å beregne fra begynnelsen, trykk og hold  nede.

Musikk

Du kan spille av og administrere sanger eller musikkalbum.





- 1 Trykk på **Grunnleggende** > **Musikk** på startskjermen.
- 2 Velg en kategori.
- 3 Velg en musikkfil.



- Avhengig av den installerte programvaren, kan det hende at noen filformater ikke støttes.
- Filer som overskrider størrelsesbegrensningen, kan forårsake en feil.
- Musikkfiler kan være beskyttet av internasjonale avtaler om opphavsrett eller lover om opphavsrett. Det kan hende du må innhente juridisk tillatelse før du kopierer en musikkfil. Hvis du vil laste ned eller kopiere en musikkfil, må du først sjekke opphavslovgivningen i det aktuelle landet.
- Denne modellen støtter Hi-Fi-lydavspilling. Hi-Fi-lydfiler viser Hi-Fi-ikonet.
- Når lommelykten konfigureres, blinker lommelykten for å passe til musikken som spilles.

Lydopptaker

Du kan ta opp og lagre din egen stemme eller andres stemmer fra viktige hendelser. Innspilte talefiler kan spilles av eller deles.

- 1 Trykk på **Grunnleggende** > **Lydopptaker** på startskjermen.
- 2 Trykk .
 - Trykk  for å pause opptaket.
- 3 Trykk på  for å avslutte opptaket.
 - Filen lagres automatisk og skjermen som vises før lytting vises.
- 4 Trykk  for å spille av den innspilte talen.



- Trykk på  og se de innspilte filene. Du kan spille av en innspilt talefil fra listen.

Game Launcher

Konfigurer om Game Launcher (spilloppskytteren) vil brukes der du kan se listen over spill som er installert og velge spillinnstillinger, slik som å dempe medievolume, begrense varslinger osv.

- 1 Trykk på **Grunnleggende** > **Game Launcher** på startskjermen.
- 2 Velg ønsket alternativ.

Smart Doctor

Du kan bruke Smart Doctor til å diagnostisere enhetens tilstand og optimere den.

Trykk på **Management** > **Smart Doctor** på startskjermen.

LG Mobile Switch

Overfør enkelt data fra en brukt enhet til en ny enhet via LG Mobile Switch.

- 1 Trykk på **Management** > **LG Mobile Switch** på startskjermen.
Du kan også trykke på **Innstillinger** > **System** > **Sikkerhetskopiering** > **LG Mobile Switch**.
 - Last ned og installer LG Mobile Switch-appen fra Google Play Store hvis appen ikke er installert.
- 2 Følg instruksjonene på skjermen for å velge ønsket overføringsmetode.



- Data i en Google-konto sikkerhetskopieres ikke. Når du synkroniserer data som tilhører Google-kontoen, Google-apper, Google-kontakter, Google-kalender, Google memo og apper som er lastet ned fra Play Butikk, lagres disse automatisk på Drive-appen.
- Lad opp batteriet helt før du overfører data for å unngå at enheten slår seg av under prosessen.

Søppelkurv

Du kan se listen over apper som ble slettet fra startskjermen. Appen som ble slettet i løpet av de siste 24 timene kan gjenopprettes.

Trykk på **Management** > **Søppelkurv** på startskjermen.

For mer informasjon, se [Søppelkurv](#).

RemoteCall Service

Enheten din kan diagnostiseres eksternt for å løse problemer. Ring først et LG kundeservicesenter.



- For å bruke denne funksjonen må du først samtykke til bruken av funksjonen.
- Hvis du bruker mobildata, kan det hende du blir belastet for databruken, avhengig av prisstrukturen du har med din operatør.

- 1 Trykk på **Tjenester > RemoteCall Service** på startskjermen.
- 2 Ring LG kundeservicesenteret.
- 3 Når anropet kobles opp, følger du servicemedarbeiderens instruksjoner for å skrive inn et sekssifret tilgangsnummer.
 - Enheten din kobles til eksternt og den eksterne støtten starter.

CBS

Du kan vise sanntids tekstsendinger om nødsituasjoner, for eksempel stormer, oversvømmelser og jordskjelv.

Trykk på **Tjenester > Cell Broadcast** på startskjermen.

Google-apper

Du kan bruke Google-apper ved å angi en Google-konto.

Registreringsvinduet for Google-konto vises automatisk når du bruker en Google-app for første gang. Hvis du ikke har en Google-konto, oppretter du en fra enheten din. For informasjon om hvordan du bruker en app, se appens hjelpefunksjon.



- Avhengig av området eller mobiloperatøren, kan det hende at noen av appene ikke fungerer.

Kalender

Kalenderappen gir deg muligheten til å følge hendelsene i timeplanen din (som du har opprettet), og er ordnet etter Dag, 3-dager, Uke eller Måned.

Chrome

En rask, enkel og sikker nettleser, bygget for den moderne web.

Dokumenter

Docs er et samarbeidende ordbehandlingsverktøy som gir produktivitet. Bruk Docs til å lage, redigere og samarbeide i sanntid.

Disk

Drive er en fillagrings- og delings-app som gjør det enkelt å finne, dele og samarbeide innen arbeidsprosjekter hvor som helst, umiddelbart.

Gmail

Gmail er en brukervennlig e-postprogram som holder meldingene dine trygge, gjør innboksen din smartere og hjelper deg å holde orden.

Google

Google-appen holder deg oppdatert om de tingene du bryr deg om. Finn raske svar, utforsk dine interesser, og få en oversikt over historier og oppdateringer om emner som har betydning for deg.

Maps

Skal du noen steder? Gå med Maps, appen du kan stole på for sanntids GPS-navigasjon, trafikk, overføring og detaljer om millioner av steder, for eksempel anmeldelser og populære tider.

Foto

Hjem for alle bildene og videoene dine, automatisk organisert slik at du kan dele og lagre det som betyr noe.

Play Filmer

Bruk din Google-konto for å leie eller kjøpe filmer. Kjøp innhold og spill det av når som helst.

YT Music

En ny musikkstreamingtjeneste fra YouTube.

Regneark

Sheets er et samarbeidende regnearkbehandlingsverktøy som gir produktivitet. Bruk Ark med det formål å importere, organisere og analysere informasjon i sanntid.

Presentasjoner

Google Slides er et verktøy for samarbeidsproduksjon som lager produktivitet. Bruk Slides til å organisere informasjon, presentere resultater og ta beslutninger sammen i sanntid.

YouTube

Se favorittkanaler, lytt til musikk du elsker, og last opp videoer for å dele med mennesker over hele verden.

Assistent

Enheten din har Google Assistant innebygd. Finn svar og få ting gjort mens du er på vei. For å komme i gang, trykk bare på Google Assistant-tasten på siden av telefonen, eller trykk og hold inne telefonens hjem-knapp.



• Google Assistant er ikke tilgjengelig på enkelte språk og land.

Filer

Du kan vise og administrere filer lagret på enheten din.



04

Innstillinger

Innstillinger

Du kan tilpasse enhetsinnstillingene i henhold til dine preferanser. Trykk på **Innstillinger** på startskjermen.



- Skriv inn et nøkkelord i søkevinduet øverst på skjermen for å enkelt kjøre elementene som må konfigureres.

Nettverk og Internett

Dobbel SIM

Du kan konfigurere innstillingene for dobbel SIM.

- 1 På innstillingsskjermen trykker du på **Nettverk og Internett** > **Dobbel SIM**.
- 2 Tilpass følgende funksjoner:
 - **SIM-kort 1**: Endre navn og ikon for SIM-kort 1.
 - **SIM-kort 2**: Endre navn og ikon for SIM-kort 2.
 - **SIM-kort - fargetema**: Endre fargetemaer for SIM-kortene.
 - **Kostspare modus**: Aktivere eller deaktivere Kostnadsbesparingsmodus. Hvis du ringer en kontakt i modus for kostnadssparing og kontakten har et tilordnet SIM-kort, brukes det tilordnede SIM-kortet for anropet selv om det andre SIM-kortet er aktivt, for eksempel ved at det bruker mobildata.
 - **Mobildata**: Velg SIM-kortet du vil bruke for mobildata. Du kan også slå av denne funksjonen.
 - **Dataroaming**: Velg dette alternativet for at enheten skal kunne bruke mobildata når du bruker roaming utenfor området for hjemmenettverket ditt.
 - **Mobildata under anrop**: Få tilgang til mobildata midlertidig ved hjelp av et ikke-standard-data SIM-kort under et HD-taleanrop med samme kort.

Wi-Fi

Du kan koble til enheter i nærheten over et Wi-Fi-nettverk.

Koble til et Wi-Fi-nettverk

- 1 På innstillingsskjermen trykker du på **Nettverk og Internett** > **Wi-Fi**.
- 2 Trykk  for å aktivere den.
 - Tilgjengelige Wi-Fi-nettverk vises automatisk.
- 3 Velg et nettverk.
 - Det kan hende du må skrive inn Wi-Fi-passordet til nettverket.
 - Enheten hopper over denne prosessen for Wi-Fi-nettverk du tidligere har hatt tilgang til. Hvis du ikke ønsker å koble til et bestemt Wi-Fi-nettverk automatisk, trykker du på nettverket og deretter på **Fjern**.

Innstillinger for Wi-Fi-nettverk

På innstillingsskjermen trykker du på **Nettverk og Internett** > **Wi-Fi**.

- **Bytt til mobildata:** Hvis funksjonen for mobildatatilkobling er aktivert, men enheten ikke kan koble til internett via Wi-Fi-tilkoblingen, kobler enheten automatisk til internett via mobildatatilkoblingen.



- Denne funksjonen avhenger av mobiloperatøren.

-  : Tilpass innstillinger for Wi-Fi-nettverk.

Wi-Fi Direct

Du kan koble enheten din til andre enheter som støtter Wi-Fi Direct for å dele data direkte mellom dem. Du trenger ikke et tilgangspunkt. Ved å bruke Wi-Fi Direct kan du koble til mer enn to enheter.

- 1 På innstillingsskjermen trykker du på **Nettverk og Internett** > **Wi-Fi** >  > **Avansert Wi-Fi** > **Wi-Fi Direct**.
 - Enheter i nærheten som støtter Wi-Fi Direct, vises automatisk.
- 2 Velg en enhet.
 - Tilkoblingen skjer når enheten godkjenner tilkoblingsforespørselen.



- Batteriet kan tømmes raskere når du bruker Wi-Fi Direct.

Mobildata

Du kan slå mobildata av og på. Du kan også administrere bruken av mobildata.

Slå på mobildata

- 1 På innstillingsskjermen trykker du på **Nettverk og Internett** > **Mobildata**.
- 2 Trykk for å aktivere den.

Tilpasse innstillinger for mobildata

- 1 På innstillingsskjermen trykker du på **Nettverk og Internett** > **Mobildata**.
- 2 Tilpass følgende innstillinger:
 - **Mobildata:** Angi for å bruke datatilkoblinger på mobile nettverk.
 - **Begrens mobildata bruken:** Angi en grense for mobildatabruk som blokkerer mobildataen dersom grensen nås.
 - : Tilpass innstillinger for mobildata
 - Volumet av databruk vil måles basert på produktet, og volumet beregnet av mobiloperatøren din kan være forskjellig.

Anropsinnstillinger

Du kan tilpasse anropsinnstillingene slik som taleanrop og internasjonale anropsinnstillinger.



- Enkelte funksjoner støttes kanskje ikke. Dette avhenger av området eller mobiloperatøren.

- 1 På innstillingsskjermen trykker du på **Nettverk og Internett > Anrop**.
- 2 Tilpass innstillingene.

Internett-delning

Internett-delning via USB

Du kan koble enheten til en annen enhet via en USB-kabel og dele mobildata.

- 1 Koble enheten din til andre enheter med en USB-kabel.
- 2 På innstillingsskjermen trykker du på **Nettverk og Internett > Internett-delning > Internett-delning via USB** og trykk deretter på  for å aktivere den.



- Hvis du bruker mobildata, kan det hende du blir belastet for databruken avhengig av prisstrukturen du har med din operatør. Kontakt mobiloperatøren for mer informasjon.
- Når du kobler til en datamaskin, kan du laste ned USB-driveren fra www.lg.com og installere den på datamaskinen.
- Du kan ikke sende eller motta filer mellom enheten din og en datamaskin hvis Internett-delning via USB er aktivert. Slå av USB-internettdeling for å sende eller motta filer.
- Operativsystemer som støtter tethering er Windows XP eller nyere og Linux.

Wi-Fi tilgangspunkt

Du kan sette opp enheten som en trådløs ruter slik at andre enheter kan koble seg til Internett ved hjelp av enhetens mobildata.

- 1 På innstillingsskjermen trykker du på **Nettverk og Internett** > **Internett-delning** > **Wi-Fi tilgangspunkt** og trykk deretter på  for å aktivere den.
- 2 Trykk **Sett opp Wi-Fi tilkoblingspunkt**, og tast inn Wi-Fi-navn (SSID) og passord.
- 3 Slå på Wi-Fi på den andre enheten og velg navnet til enheten din på Wi-Fi-listen.
- 4 Tast inn nettverkspassordet.



- Hvis du bruker mobildata, kan det hende du blir belastet for databruken avhengig av prisstrukturen du har med din operatør. Kontakt mobiloperatøren for mer informasjon.
- Mer informasjon er tilgjengelig på denne nettsiden:
<http://www.android.com/tether#wifi>

Avstengningstidsur for Wi-Fi tilgangspunkt

Når Wi-Fi tilgangspunkt ikke har vært i bruk i et bestemt tidsrom, kobles det fra automatisk. Du kan angi tiden for automatisk frakobling.

Bluetooth deling

En enhet med Bluetooth kan koble seg til Internett ved å bruke enhetens mobildata.

- 1 På innstillingsskjermen trykker du på **Nettverk og Internett** > **Internett-delning** > **Bluetooth deling** og trykk deretter på  for å aktivere den.
- 2 Slå på Bluetooth på begge enhetene og par dem.



- Hvis du bruker mobildata, kan det hende du blir belastet for databruken avhengig av prisstrukturen du har med din operatør. Kontakt mobiloperatøren for mer informasjon.
- Mer informasjon er tilgjengelig på denne nettsiden:
http://www.android.com/tether#Bluetooth_tethering

Hjelp

Du kan få hjelp for bruk av internett-delning og aktiveringspunkt.

På innstillingsskjermen trykker du på **Nettverk og Internett** > **Internett-delning** > **Hjelp**.

Flymodus

Du kan slå av alle funksjoner relatert til samtaler og mobildata. Når denne modusen er på, vil funksjoner som ikke involverer datatrafikk, slik som spill og musikkavspilling, fortsatt være tilgjengelig.

- 1 På innstillingsskjermen trykker du på **Nettverk og Internett** > **Flymodus**.
- 2 Trykk  for å aktivere den.

Mobilnettverk

Du kan tilpasse innstillingene for mobilt nettverk.

- 1 På innstillingsskjermen trykker du på **Nettverk og Internett** > **Mobilnettverk**.
- 2 Tilpass følgende innstillinger:
 - **Nettverksmodus**: Velg en nettverkstype.
 - **Navn på tilgangspunkt**: Se på eller endre tilgangspunktet for bruk av mobildata. Hvis du vil endre tilgangspunktet må du velge ett av alternativene på listen over tilgangspunkt.
 - **Nettverksoperatører**: Søk etter nettverksoperatører og koble til et nettverk.

VPN

Du kan koble deg til sikre virtuelle nettverk, for eksempel et intranett. Du kan også administrere tilkoblede virtuelle private nettverk (VPN).

Legge til VPN

- 1 På innstillingsskjermen trykker du på **Nettverk og Internett** > **VPN**.
- 2 Trykk **+**.



- Denne funksjonen er tilgjengelig bare når skjermlåsen er aktivert. Hvis skjermlåsen er deaktivert, vises det en varslingsskjerm. Trykk på **Endre** fra varslingsskjermen for å aktivere skjermlåsen. Se *Oppsett av skjermlås* for å få mer informasjon.

- 3 Skriv inn VPN-detalljer og trykk på **Lagre**.

Konfigurere VPN-innstillinger

- 1 Trykk en VPN-forbindelse på **VPN**-listen.
- 2 Tast inn innloggingsdetaljene til VPN-tjenesten og trykk deretter **Koble til**.
 - Hvis du vil lagre detaljene må du hake av i avmerkingsboksen **Lagre kontoinformasjon**.

Privat DNS

Du kan konfigurere de Privat DNS (Domenenavnsystem) funksjonene.



- 1 På innstillingsskjermen trykker du på **Nettverk og Internett** > **Privat DNS**.
- 2 Velg ønsket alternativ og trykk på **Lagre**.

Tilkoblede enheter

Bluetooth

Du kan koble enheten din til enheter i nærheten som støtter Bluetooth for å utveksle data mellom dem. Koble enheten din til et Bluetooth-hodesett og et tastatur. Dette gjør det enklere å betjene enheten.

Paring med annen enhet

- 1 På innstillingsskjermen trykker du på **Tilkoblede enheter** > **Bluetooth**.
- 2 Trykk  for å aktivere den.
 - Tilgjengelige enheter vises automatisk.
 - Trykk  for å oppdatere listen over enheter.



• Bare enheter som er angitt som synlige, vises i listen.

- 3 Velg en enhet på listen.
- 4 Følg instruksjonene på skjermen for å utføre autentisering.



• Dette trinnet hoppes over for tidligere tilkoblede enheter.

Sende data ved hjelp av Bluetooth

- 1 Velg en fil.
 - Du kan sende multimediafiler eller kontakter.
- 2 Trykk  > **Bluetooth**.
- 3 Velg en målenhet for filen.
 - Filen sendes straks målenheten godkjenner den.



• Fildelingsprosessen kan avvike, avhengig av filen.

NFC

Du kan bruke enheten som et transportkort eller kredittkort. Du kan også dele data med andre enheter.

- 1 På innstillingsskjermen trykker du på **Tilkoblede enheter** > **NFC**.
- 2 Trykk  for å aktivere den.
 - Berør enheten mot en annen enhet som støtter NFC, for å tillate datadeling.



- Avhengig av enhetstypen, kan NFC-antennen ha en annen plassering. Se [Oversikt over deler](#) for mer informasjon om NFC-antenneområdet.

Android Beam

Du kan dele filer ved å berøre baksiden av enheten mot en annen enhet. Du kan også dele filer, inkludert musikk, videoer eller kontakter og åpne et nett-sted eller starte en app fra den andre enheten.

- 1 På innstillingsskjermen trykker du på **Tilkoblede enheter** > **Android Beam**.
- 2 Berør baksiden av enheten med den andre enheten.



- Avhengig av enhetstypen, kan NFC-antennen ha en annen plassering. Se [Oversikt over deler](#) for mer informasjon om NFC-antenneområdet.

Delingspanel

Du kan dele innhold fra Galleri, Musikk og Filbehandler med enheter i nærheten. Du kan også dele innhold med spesifikke personer i apper som fungerer med Google Direct Share.

- 1 På innstillingsskjermen trykker du på **Tilkoblede enheter** > **Delingspanel**.
- 2 Trykk på  for å deaktivere hvert alternativ.
 - **Nærliggende utstyr:** Vis enhetene i nærheten der du kan dele innholdet i appene slik som Galleri, Musikk og Filbehandler.
 - **Dele direkte:** Fra en app som støtter Google Direct Share, kan du vise et ikon som lar deg dele innhold til bestemte personer.

Fildeling

Du kan sende og motta filer mellom enheten din og andre enheter eller nettbrett fra LG.

- 1 På innstillingsskjermen trykker du på **Tilkoblede enheter** > **Fildeling**.
- 2 Tilpass følgende innstillinger:
 - **Q60**: Endre enhetsnavnet.
 - **Lagre i**: Angi målmappen hvor du vil lagre filer som er sendt fra andre enheter.
 - **Fildeling**: Tillat mottak av filer som er sendt fra andre enheter.
 - **SmartShare Beam**: Del filer med andre enheter ved hjelp av SmartShare Beam.
 - **Hjelp**: Du kan vise hjelp om fildeling.

Mediaserver

Du kan dele medieinnhold på enheten din med enheter i nærheten som støtter DLNA.

- 1 På innstillingsskjermen trykker du på **Nettverk** > **Mediaserver**.
- 2 Tilpass følgende innstillinger:
 - **Innholdsdeling**: Del innhold på enheten med andre enheter i nærheten.
 - **Q60**: Angi enhetens navn.
 - **Mitt delte innhold**: Velg typen medieinnhold som skal deles med andre enheter.
 - **Tillatte enheter**: Vis en liste over enheter som har tillatelse til å få tilgang til innhold på enheten din.
 - **Ikke-tillatte enheter**: Vis en liste over enheter som ikke har tillatelse til å få tilgang til innhold på enheten din.

Utskrift

Du kan koble enheten til en Bluetooth-skriver og skrive ut bilder eller dokumenter som er lagret på enheten.

På innstillingsskjermen trykker du på **Tilkoblede enheter** > **Utskrift**.

- Trykk på **Standardtjeneste for utskrift** for å søke etter skrivere du kan koble til. Eller trykk på **⋮** > **Tillegg skrivere** og legg til en skriver manuelt.
- Trykk på **⊕** **Legg til tjeneste** og last ned skriverappen du ønsker.



- Dette er tilgjengelig kun når mobilnettverket eller Bluetooth-funksjonen er slått på.
- Last ned skriver-appen i **⊕** **Legg til tjeneste** ved å logge på Google-kontoen din.

Lyd

Du kan tilpasse lyden, vibrerings- og varslingsinnstillingene.

På innstillingsskjermen trykker du på **Lyd** på innstillingsskjermen, og tilpass følgende innstillinger:

- **Lydprofiler:** Endre lydmodusen til **Lyd**, **Bare vibrer** eller **Stille**.
- **Volum:** Juster lydvolument for ulike elementer.
- **Ringetone:** Velg ringetone for inngående anrop. Legg til eller slett ringetoner.
- **Meldingslyder:** Velg en ringetone for varslinger. Velg musikk som er lagret på enheten som varslingslyd.
- **Ringetone med vibrering:** Velg hvis du vil at enheten skal vibrere og spille av en ringetone samtidig.
- **Ringetone-ID:** Opprett en ringetone for en innkommende samtale fra en valgt kontakt.
- **Blitsvarsel for innkommende anrop:** Innstill blinking av blits i henhold til LG ringetone.

- **Ikke forstyr:** Velg tiden, området og apptypen som skal motta varslingsmeldinger. Motta varslingsmeldinger bare enkelte dager i uken.
- **Lydkvalitet og effekter:** Bruk funksjonen til å stille inn lydkvalitet og effekter mens du spiller en sang eller video.
 - **Volum:** Juster lydvolumet for ulike elementer.
 - **Normaliser volumet:** Bruk funksjonen til å normalisere volumene til forskjellige lydkilder.
 - **Equalizer:** Bruk funksjonen til å justere equalizer-innstillingene.
 - **DTS:X 3D Surround:** Bruk funksjonen til å spille musikk eller video i tredimensjonal, nedsenkende og levende lyd når hodetelefoner, høyttalere eller andre eksterne lydenheter er tilkoblet. Se *DTS:X 3D Surround* for å få mer informasjon.
- **Vibreringstype:** Du kan velge vibreringstype ved mottak av anrop.
- **Lyd på taltastatur:** Velg tastaturlydeffekten.
- **LG tastaturlyd:** Velg lydeffekten for LG-tastatur.
- **Berøringslyd:** Velg en lydeffekt som avspilles ved berøring av et element.
- **Skjermlåsllyder:** Velg en lydeffekt når skjermen blir låst eller ulåst.

Varsler

Sjekk en liste over installerte apper, og konfigurere innstillingene for varslinger.

- 1 Berør **Varsler** på innstillingsskjermen.
- 2 Tilpass innstillingene etter behov.

Skjerm

Du kan tilpasse detaljerte innstillinger for hver skjermtype.

På innstillingsskjermen trykker du på **Skjerm** på innstillingsskjermen, og tilpass følgende innstillinger:

- **Hjemmeskjerm:** Tilpass innstillingene til startskjermen. Se *Oppstartskjermens innstillinger* for å få mer informasjon.
- **New Second Screen:** Velg hvordan statuslinjen og app-hjørner vil se ut.
- **Navigeringslinje:** Sett stilen på navigasjonslinjen med Gester eller knapper bare. Endre knappkombinasjonen etter å ha innstilt Knapper bare som en stil på navigasjonslinjen. For detaljer, se *Bruke navigeringslinje*.
- **Komfortabel visning:** Still inn enheten slik at mengden blått lys på skjermen blir mindre, slik at øyeplager reduseres.
- **Nattmodus:** Du kan bruke et nedtonet skjermtema for å unngå gjenskinns på skjermen om natten.
- **Skrift:** Endre skriftstørrelsen, fethet eller type visning.
- **Accent-farge:** Endre punktfargen for innstillinger, menyer, varslingsvinduer osv.
- **Visningsstørrelse:** Still inn elementene på skjermen slik at de får en størrelse som du lett kan se. Noen elementer skifter kanskje posisjon.
- **Applikasjonsskalering:** Juster skjermstørrelsen til applikasjoner.
- **Lysstyrke:** Bruk skyvefeltet til å endre skjermens lysstyrke. Hvis du ønsker å justere lysstyrken på skjermen etter lysintensiteten i rommet, trykker du **Auto**-bryteren.
- **Auto:** Still inn enheten slik at lysstyrken på skjermen justeres automatisk etter lysintensiteten i rommet.
- **Skjermsparer:** Slår av skjermen automatisk når enheten har vært uaktiv i en bestemt tid.
- **Rotér skjermen automatisk:** Roterer skjermen automatisk i henhold til enhetens orientering.

- **Skjermsparer:** Vis skjermsparer når enheten er koblet til holderen eller laderen. Velg skjermsparer som skal vises.
- **Én-hånds skjerm:** Gjør skjermen mindre, slik at det blir enklere å bruke enheten med én hånd. Dra startskjermknappen nederst på skjermen mot høyre eller venstre.

Bakgrunn & Tema

Velg bakgrunn, skjermtema, ikonstil eller AOD (Always-on Display - alltid på skjermen) for din enhet.

- 1 Berør **Bakgrunn & Tema** på innstillingsskjermen.
- 2 Berør **Bakgrunn** eller **Tema** for tilpasning av innstillingene.

Låseskjerm og sikkerhet

Du kan tilpasse innstillinger av låseskjerm og sikkerhet.

- 1 På innstillingsskjermen trykker du på **Låseskjerm og sikkerhet**.
- 2 Tilpass innstillingene.
 - **Google Play Protect:** Utfør en daglig skanning av enheten din for potensielt skadelige apper.
 - **Finn enheten min:** Spor enhetens plassering eksternt. Du kan også beskytte dataene dine sikkert hvis du mistet enheten.
 - **Sikkerhetsoppdatering:** Se etter programvareoppdatering og konfigurer automatiske installasjonsinnstillinger.
 - **Velg skjermlås:** Velg en metode for låsing av skjermen. Se [Oppsett av skjermlås](#) for å få mer informasjon.
 - **Tilpass låseskjermen:** Endre informasjonen som vises på den låste skjermen.
 - **Sikker lås-innstillinger:** Endre innstillinger for sikkerhetslås.
 - **Fingeravtrykk:** Bruk fingeravtrykket ditt til å låse opp skjerm eller innhold. Se [Oversikt over fingeravtrykkgjennkjenning](#) for å få mer informasjon.

- **Innholdslås:** Lar deg angi en låsetype (passord eller mønster) for Galleri-filer.
- **Kryptering og legitimasjon:** Konfigurer innstillingene for SD-kortkryptering og legitimasjon.
 - **Krypter SD kort lagring:** Krypter minnekortet for å forhindre at det kan brukes på en annen enhet. Se *Kryptering av minnekort* for å få mer informasjon.
 - **Beskyttelse av legitimasjon:** Vis i hvilken type lagringsplass sikkerhetssertifikatet blir lagret.
 - **Pålitelig legitimasjon:** Se CA-sertifikater og brukerinstallerte CA-sertifikater i systemets rotkatalog.
 - **Brukerlegitimasjon:** Vis og endre sikker sertifikatinformasjon lagret på din enhet.
 - **Installer fra lagringsenhet:** Installer et sikkert sertifikat fra en lagerområdet.
 - **Slett berettigelsesbevis:** Slett brukerinstallerte sikre sertifikater og tilhørende legitimasjonsbeskrivelser.
- **Angi SIM-lås:** Lås eller lås opp USIM-kortet eller endre kortets passord (PIN).
- **Enhetsadministratorer:** Gi privilegier for å begrense kontrollen eller bruk av enheten til enkeltapper.
- **Trust agents:** Se på og bruk Pålitelige agenter som er installert på enheten.
- **Skjerm-PIN:** Lås app-skjermen slik at bare den aktive appen kan brukes.
- **Brukstilgang:** Se detaljer relatert til bruk av apper på enheten.

Personlig

Du kan finne og justere alle personverninnstillingene dine.

- 1 På innstillingsskjermen trykker du på **Personlig**.
- 2 Tilpass innstillingene.
 - **Tillatelse manager:** Sjekk og endre tillatelsene som gis til appene herfra.
 - **Låseskjerm:** Angi varslinger som skal vises på låseskjermen.
 - **Gjør passord synlig:** Aktiver dette alternativet for å kort vise hvert tegn av passordet mens du taster det slik at du kan se hva du har skrevet inn.
 - **Autofylltjeneste fra Google:** Aktiver dette alternativet for å angi informasjonen som er lagret i din konto, for eksempel passord, adresse eller kredittkortnummer med ett trykk. Deaktiver dette alternativet ved å bruke Google Automatisk utfylling-funksjonen, eller legge til en ny servicekonto.
 - **Google posisjonslogg:** Lar deg aktivere eller deaktivere Posisjonshistorikken. Når dette er aktivert, vil Google lagre og bruke telefonens nyeste posisjonsdata regelmessig i forbindelse med din Google-konto. Bruk Posisjonshistorikk-skjermen og trykk på  for å se og/eller administrere posisjonsdataene dine.
 - **Aktivitetskontroller:** Velg aktiviteter og informasjon som Google vil lagre.
 - **Annonser:** Lar deg sjekke annonse-IDen og innstille de tilpassede annonsene.
 - **Bruk og diagnostikk:** Aktiver alternativet for å forbedre Android-opplevelsen ved å sende diagnostiske, enhets- og appbruksdata til Google på en automatisk måte.

Plassering

Sjekk deling av posisjonsinformasjonen din og konfigurere tillatelsen til å få tilgang til posisjonsinformasjonen din.

Gå til innstillingsskjermen og trykk på **Plassering** og innstill ønsket funksjon.

Forlengelser

Smart Doctor

Du kan bruke Smart Doctor til å diagnostisere enhetens tilstand og optimere den.

På innstillingsskjermen trykker du på **Forlengelser > Smart Doctor**.

Spill

Du kan konfigurere innstillinger for spillverktøy, grafikk og batterisparingsfunksjon.

- 1 På innstillingsskjermen trykker du på **Forlengelser > Spill**.
- 2 Tilpass følgende innstillinger:
 - **Game Launcher**: Trykk for å bruke Game Launcher.
 - **Spillverktøy**: Du kan kjøre funksjonen mens du spiller spill ved å berøre ikonet for spillverktøy blant hjemmeknappene.
 - **Spillgrafikk**: Juster spillgrafikken.



- Når du endrer oppløsningen i noen spill, kan det hende at skjermvisningsfunksjonen ikke fungerer slik den skal.
 - Denne funksjonen er kanskje ikke tilgjengelig i visse spillapper.
-
- **Pausetid**: Reduser skjermens lysstyrke og ytelse når spillet er på i mer enn 5 minutter.

Dual App

Du kan installere dupliserte messenger-apper på produktet og bruke to kontoer samtidig.

- 1 På innstillingsskjermen trykker du på **Utvidelser > Dual App**.
- 2 Etter å ha lest ansvarsfraskrivelsen, trykk på **Bekreft**.
- 3 I listen over tilgjengelige apper, trykk på **Installer** for å installere en kopi av en ønsket app og følg anvisningene på skjermen.
 - Listen over tilgjengelige Dual App vises på skjermen. Appikonene genereres på startskjermen under installasjonen.

Snarveier

Du kan bruke knapper som Lås/Av/På, Volum og Google Assistant for å starte bestemte apper eller funksjoner med en gang.

- 1 På innstillingsskjermen trykker du på **Tilkoblede enheter > Snarveier**.
- 2 Tilpass følgende innstillinger.
 - **Vis varslingspanel:** Sveip ned / opp på fingeravtrykkssensoren til varselpanelet.
 - **Åpne Kamera:** Trykk på tasten to ganger for å åpne kameraet.
 - **Åpen Skjerm av-huskelapp:** Trykk på Volum opp-tasten to ganger og åpne Notat på skjerm av hvis skjermen er låst eller slått av.
 - **Åpne Kamera:** Trykk på Volum ned-tasten to ganger for å åpne **Kamera** når skjermen er låst eller lukket.
 - **Åpne Google Assistant:** Trykk på Google Assistant-tasten på siden av telefonen.
 - **Snakk med Google Assistant:** Trykk og hold nede for å snakke med assistenten din raskt.



- Google Assistant støtter ikke visse språk.

Slå på skjermen

Dobbeltklikk på skjermen for å slå skjermen på eller av.

Se *Slå på skjermen* for å få mer informasjon.

Programmer

Du kan sjekke en liste over installerte apper og konfigurere innstillingene for varsler, apptillatelser og mer.

- 1 Trykk på **Programmer** på innstillingsskjermen.
- 2 Tilpass innstillingene.

Batteri

Du kan se informasjon om batteriet og slå på strømsparemodus.

- 1 På innstillingsskjermen trykker du på **Batteri**.
- 2 Tilpass følgende innstillinger:
 - **Batteribruk:** Se batteriets bruksdetaljer.
 - **Vis batteriprocent på statuslinjen:** Vis gjenværende batterikapasitet som prosent på statuslinjen.
 - **Adaptivt batteri:** Gjør at batteriet spares ved å forhindre at apper kjører i bakgrunnen.
 - **Bakgrunns begrensninger:** Aktiver denne funksjonen for å forhindre apper i bakgrunnen for å spare batteriet mens du bruker enheten. Det er mulig at begrensede apper for sparing av batteri ikke fungerer optimalt eller ikke sender deg varsler.
 - **Strømsparer:** Reduser strømforbruket ved å reduserte forbruket til noen av enhetens innstillinger, slik som skjermens lysstyrke, hastighet og vibreringsintensiteten.
 - **Strømsparingeksklusjoner:** Velg apper som skal brukes uten funksjonsbegrensninger i modus for strømsparing eller batterioptimalisering.

Lagring og USB

Du kan se på og administrere den interne lagringen på enheten eller på minnekortet.

- 1 På innstillingsskjermen trykker du på **Lagring og USB**.
- 2 Tilpass følgende innstillinger:
 - **Internlagring:** Se den totale lagringsplassen og den ledige plassen på enhetens interne lagringsmedia. Se en liste over appene som er i bruk og hvor mye plass hver enkelt bruker.
 - **SD-kort:** Se den totale lagringsplassen og den ledige plassen på minnekortet. Dette alternativet vises bare når det er satt inn et minnekort. Hvis du vil ta ut minnekortet, må du trykke .

Kontoer

Du kan legge til brukere for å dele enheten din med dem og registrere en skyskonto.

- 1 På innstillingsskjermen trykker du på **Kontoer**.
- 2 Tilpass innstillingene.

Digital balanse og foreldrekontroll

Du kan se produktets brukstid og konfigurere tidtakeren for hver app. Administrere brukstiden for mobiltelefonen ved å bruke Sengetid og fokusmodus.

Velg **Digital balanse og foreldrekontroll** på innstillingsskjermen og angi ønsket funksjon.

Google

Du kan bruke Google-innstillinger til å administrere Google-apper og kontoinnstillinger.

På innstillingsskjermen trykker du på **Google**.

System

Oppdateringssenter

Du kan sjekke og installere den nyeste versjonen av appen eller programvaren fra LG.

- 1 Trykk på **System > Oppdateringssenter** på innstillingsskjermen.
- 2 Tilpass følgende innstillinger:
 - **Applikasjonsoppdatering:** Sjekk om en app-oppdatering er tilgjengelig. Hvis tilgjengelig, kan du installere oppdateringen.
 - **Oppdater programvare:** Sjekk om en programvare oppdatering er tilgjengelig. Hvis tilgjengelig, kan du installere oppdateringen.

Språk og tastatur

Du kan tilpasse språket og tastaturinnstillingene til enheten din.

- 1 På innstillingsskjermen trykker du på **System > Språk og tastatur**.
- 2 Tilpass følgende innstillinger:
 - **Språk:** Velg et språk du vil bruke for enheten.
 - **Administrer tastaturer:** Endre produktets grunnleggende tastaturinnstilling, konfigurere bruksmiljøene for LG-tastatur eller andre installerte tastaturer, og konfigurere talegjenkjenningssfunksjonen for Google-taleinngang. Du kan også konfigurere om du vil vise tastatur-knappen i berøringsknappområdet på startskjermen, slik at du kan raskt bytte til et annet tastatur.

- **Fysisk tastatur:** Velg for å bruke det fysiske tastaturet, eller sjekk tastatursnarveier.
- **Automatisk utfylling-tjeneste:** Aktiver dette alternativet for å angi informasjonen som er lagret i din konto, for eksempel passord, adresse eller kredittkortnummer med ett trykk. Du kan også deaktivere dette alternativet, bruke Google Autocomplete, eller legge til en ny tjenestekonto.
- **Tekst-til-tale-utdata:** Konfigurer innstillingene for Tekst til tale-utdata.
- **Pekerhastighet:** Juster pekerhastigheten til en mus eller en styreplate.
- **Reverser museknapper:** Reverser den venstre museknappen for å utføre primære direkte-manipulerende handlinger.

Dato og tid

Du kan tilpasse dato og klokkeslettet på enheten din.

- 1 På innstillingsskjermen trykker du på **System > Dato og tid**.
- 2 Tilpass innstillingene.

Minne

Du kan se gjennomsnittlig minneforbruk over en tidsperiode og hvor mye minne som brukes av en app.

- 1 På innstillingsskjermen trykker du på **System > Minne**.
- 2 Trykk ▼ for å velge en tidsperiode for å motta data.

Sikkerhetskopi

Du kan sikkerhetskopiere eller gjenopprette data på enheten din til en annen enhet eller konto.

- 1 På innstillingsskjermen trykker du på **System > Sikkerhetskopi**.
- 2 Tilpass følgende innstillinger:
 - **LG Mobile Switch:** Du kan overføre data fra en gammel LG-enhet til den nye LG-enheten. Se *LG Mobile Switch* for å få mer informasjon.

- **Sikkerhetskopi og gjenoppretting:** Sikkerhetskopier data fra enheten, eller gjenopprett data fra en sikkerhetskopi på enheten.



- Tilbakestilling av enheten kan slette sikkerhetskopifiler som er lagret i minnet. Sørg for å kopiere og lagre viktige sikkerhetskopifiler på datamaskinen.

- **Google Sikkerhetskopi:** Endre innstillingene for Google Drive-sikkerhetskopiering. Du kan også sjekke backupkontoen som brukes, eller legge til en ny sikkerhetskonto.

Restart & Tilbakestill

Du kan tilbakestille enheten, inkludert nettverks- og appinnstillinger.

- 1 På innstillingsskjermen trykker du på **System > Restart & Tilbakestill**.
- 2 Tilpass følgende innstillinger:
 - **Restart Automatisk:** Start og optimaliser telefonen på et bestemt tidspunkt. Trykk for å aktivere denne funksjonen. Enheten starter automatisk på et bestemt tidspunkt og optimaliserer seg selv. Velg en dato og klokkeslett for omstart.



- Du kan angi at enheten skal starte om igjen en gang i uken. Enheten starter automatisk om en time fra den innstilte tiden.
- Når enheten har startet på nytt, slettes varsler og merker. Lagre viktige data før forhåndsinnstilt tid.
- Autostart-funksjonen er ikke aktivert i følgende situasjoner: Når skjermen slås på, når enheten brukes, når batterinivået er 30% eller mindre, eller når USIM-kortet er låst.
 - Avhengig av teleoperatøren er den automatiske omstartfunksjonen muligvis ikke tilgjengelig.

- **Tilbakestilling av nettverksinnstillinger:** Tilbakestill Wi-Fi, Bluetooth og andre nettverksinnstillinger.
- **Nullstill app-preferanser:** Tilbakestill innstillingene for en app. Dataene som er lagret i appen slettes ikke.
- **Gjenopprett fabrikkinnstillinger:** Tilbakestill alle innstillinger for enheten og slett dataene.



- Tilbakestiller eller omstarter du enheten vil du slette alle data på den. Tast inn enhetens navn, Google-kontoen din og annen startinformasjon igjen.
- Dataene kan ikke gjenopprettes etter datainitialisering.

Om telefonen

Du kan se informasjon om enheten din, slik som navn, status, programvaredetaljer og juridisk informasjon.

På innstillingsskjermen trykker du på **System** > **Om telefonen** på innstillingsskjermen og se på informasjonen.

Lovgivning og sikkerhet

Du kan vise samsvarsmerker og relatert informasjon på enheten.

På innstillingsskjermen trykker du på **System** > **Lovgivning og sikkerhet**.

Tilgjengelighet

Du kan administrere tilleggsmodulene for tilgjengelighet som er installert på enheten din.

- 1 På innstillingsskjermen trykker du på **Tilgjengelighet**.
- 2 Tilpass følgende innstillinger:
 - **Visjon** > **TalkBack**: Velg hvis du vil at enheten skal varsle om skjermstatus eller handlinger via talebeskjeder.
 - **Visjon** > **Stemme meldinger**: Angi enheten for å lese innringerinformasjonen via tale.
 - **Visjon** > **Skrift**: Endre skriftstørrelsen, fethet eller type visning.
 - **Visjon** > **Visningsstørrelse**: Still inn elementene på skjermen slik at de får en størrelse som du lett kan se. Noen elementer skifter kanskje posisjon.
 - **Visjon** > **Berør zoom**: Zoom inn eller ut ved å trykke på skjermen tre ganger.

- **Visjon > Vindu-zoom:** Zoom inn eller ut innenfor et vindu, og inverterer farger.
- **Visjon > Stor musepeker:** Forstørr musepekeren.
- **Visjon > Høykontrast-skjerm:** Gjør bakgrunnsfargen svart for en skjerm med høy kontrast.
- **Visjon > Inversjon av skjermfarge:** Øk fargekontrasten på skjermen for personer med dårlig syn.
- **Visjon > Justering av skjermfarge:** Juster skjermfargene.
- **Visjon > Ensarget:** Endre skjermen til gråtonemodus.
- **Visjon > Avslutt anrop med strøm-tasten:** Avslutt en samtale når du trykker Strøm-/låseknapp.
- **Hørsel > Bildetakingspreferanser:** Slå på tekstingsfunksjonen når du spiller av video for personer med nedsatt hørsel.
- **Hørsel > Blink LED:** Still inn for å slå på LED-lampen for innkommende anrop og varsler.
- **Hørsel > Blitsvarsler:** Velg at enheten skal varsle innkommende anrop, meldinger og alarmer med blinkende lys.
- **Hørsel > Demp alle lyder:** Demp alle lyder og senk volumet på mottakeren.
- **Hørsel > Lydkanal:** Velg lydtype.
- **Hørsel > Lydbalanse:** Juster lydbalansen. Bruk skyvefeltet til å endre balansen.
- **Motor og kognisjon > Touch assistant:** Vend på berøringsfeltet slik at det blir enklere å bruke knapper og håndbevegelser.
- **Motor og kognisjon > Trykk på inngang:** Skriv inn tekst ved å trykke og holde på skjermen eller endre den ved bare å trykke på skjermen.
- **Motor og kognisjon > Fysisk tastatur:** Tilpass tastaturinnstillingene.
- **Motor og kognisjon > Auto museklikk:** Klikk automatisk med musepekeren hvis den ikke beveger seg.

- **Motor og kognisjon > Trykk og hold for anrop:** Svar eller avis samtaler ved å trykke og holde på anropsknappen framfor å trekke den.
- **Motor og kognisjon > Skjermsparer:** Slår av skjermen automatisk når enheten har vært uvirksom i en angitt tid.
- **Motor og kognisjon > Områder for berøringskontroll:** Begrens berøringsområdet slik at bare en del av skjermen kan styres av berøring.
- **Snarvei for tilgjengelighetsfunksjoner:** Få raskt tilgang til en ofte brukt funksjon ved å trykke på Av-tasten og Volum opp-tasten samtidig.
- **Rotér skjermen automatisk:** Endre skjermen automatisk i henhold til enhetens fysiske plassering.
- **Amazon Assistant:** Tilbyr automatiske produktsammenligninger når du handler i utvalgte apper på din enhet.
- **Tekstopplesing:** Du kan trykke på elementer for å høre muntlig tilbakemelding.
- **Brytertilgang:** Opprett tastekombinasjoner til å styre enheten din.





05

Vedlegg

Språkinnstillinger for LG

Velg et språk du vil bruke på enheten.

- Trykk  > **Innstillinger** > **System** > **Språk og tastatur** > **Språk** > **Legg til et språk**, og velg et språk.
 - Trykk og hold  og dra det til øverst i språklisten for å angi det som standardspråk.

LG Bridge

Oversikt LG Bridge

LG Bridge er en app som gjør det enkelt for deg å administrere bilder, musikk, videoer og dokumenter som er lagret på LG-smarttelefonen, fra datamaskinen. Du kan sikkerhetskopiere kontakter, bilder og mer til datamaskinen, eller oppdatere enhetens programvare.



- Se hjelpen for LG Bridge for mer informasjon.
- Funksjonene som støttes, kan variere avhengig av enheten.
- LG USB-driveren er et nødvendig program for å koble LG-smarttelefonen til datamaskinen, og installeres når du installerer LG Bridge.

Funksjoner i LG Bridge

- Administrer filene på enheten fra en datamaskin via Wi-Fi-tilkoblingen eller mobildatatilkoblingen.
- Sikkerhetkopier data fra enheten til en datamaskin, eller gjenopprett data fra en datamaskin til enheten via USB-kabeltilkoblingen.
- Oppdater enhetens programvare fra en datamaskin via USB-kabeltilkoblingen.

Installere LG Bridge på en datamaskin

- 1 Gå til www.lg.com fra datamaskinen.
- 2 Velg region.
- 3 Klikk på **Støtte > Programvare & Fastvare**.
- 4 Skriv inn navnet på enheten din.
ELLER
Velg etter produktkategori.
- 5 Gå til **PC-synkronisering > LG Bridge** for å laste ned installasjonsfilen.
 - Gå til **Detaljer** for å se minstekravene for installering av LG Bridge.

Oppdatering av telefonens programvare

Programvaren til denne mobiltelefonen fra LG oppdateres fra internett

Mer informasjon om bruken av denne funksjonen finner du på <http://www.lg.com/common/index.jsp>, og her må du velge land og språk.

Denne funksjonen lar deg oppdatere telefonen til en nyere programversjon over internett uten at du trenger å gå til et serviceverksted. Denne funksjonen vil bare være tilgjengelig hvis og når LG gjør en ny fastvare til enheten din tilgjengelig.

Siden oppdateringen av telefonens fastvare krever brukerens fulle oppmerksomhet under hele prosessen, må du sørge for at du har kontrollert alle instruksjoner og merknadene som vises før hvert trinn før du fortsetter. Merk at hvis du fjerner USB-kabelen under oppdateringen, kan det påføre mobiltelefonen alvorlig skade.



- LG forbeholder seg retten til å gjøre fastvareoppdateringer tilgjengelig bare for utvalgte modeller, og etter skjønn, og garanterer ikke at den siste versjonen av fastvaren vil være tilgjengelig for alle utgaver av håndsettet.

Oppdatering av programvare til LG mobiltelefon via Over-the-Air (OTA)

Denne funksjonen lar deg oppdatere telefonens programvare til en nyere versjon via OTA uten at du må koble til en USB-kabel. Denne funksjonen vil bare være tilgjengelig hvis og når LG gjør en ny fastvare til enheten din tilgjengelig.

Slik oppdaterer du programvaren på telefonen

Innstillinger > System > Oppdateringssenter > Oppdater programvare > Sjekk nå for oppdatering.



- Dine personlige data fra telefonens interne minne, inkludert all informasjon om Google-kontoen og eventuelle andre kontoer; data som tilhører systemet/applikasjoner og innstillinger samt din DRM-lisens kan forsvinne som en del av prosessen med å oppdatere telefonens programvare. Derfor anbefaler LG at du sikkerhetskopierer personlige data før du oppdaterer telefonens programvare. LG vil ikke kunne ta på seg ansvar for tap av personlige data.
- Denne funksjonen avhenger av området eller mobiloperatøren.

Anti-Theft Guide

Sett opp enheten slik at du forhindrer at andre personer kan bruke den hvis den er tilbakestilt til fabrikkinnstillingene uten din tillatelse. Hvis enheten f.eks. mistes, blir stjålet eller innholdet slettet, vil bare noen med tilgang til Google-kontoen din eller informasjon om skjermlåsen din kunne bruke enheten.

Alt du trenger å gjøre for å sikre at enheten din er beskyttet er:

- Aktivere skjermlås: Hvis enheten din mistes eller blir stjålet når du har aktivert skjermlås, kan ikke innholdet på enheten slettes ved hjelp av innstillingsmenyen, med mindre skjermen kan låses opp.
- Legg Google-kontoen din til på enheten: Hvis innholdet på enheten blir slettet mens du har registrert Google-kontoen din på den, vil ikke enheten kunne fullføre oppsettet før informasjonen om Google-kontoen din tastes inn igjen.

Etter at enheten din er beskyttet, må du enten låse opp skjermen eller taste inn passordet til din Google-konto hvis du trenger å utføre en tilbakestilling til fabrikkoppsettet. Dette sikrer at noen du stoler på utfører tilbakestillingen.



- Ikke glem Google-kontoen din og passordet du brukte på enheten før du utfører en tilbakestilling til fabrikkoppsettet. Hvis du ikke kan oppgi denne informasjonen under oppsettet vil du ikke kunne bruke enheten etter at du har tilbakestilt den.

Melding med informasjon om programvare med åpen kildekode

Besøk <http://opensource.lge.com> for å motta kildekode under GPL, LGPL, MPL og andre åpne kildelisenser som dette produktet inneholder.

I tillegg til kildekode er alle lisensvilkår, garantifraskrivelser og merknader om opphavsrett tilgjengelige for nedlasting.

LG Electronics vil også gi deg åpen kildekode på CD-ROM mot å få dekket distribusjonskostnadene (som utgifter til medier, frakt og ekspedisjon).

Send en forespørsel til opensource@lge.com.

Dette tilbudet gjelder i tre år etter vår siste levering av dette produktet.

Dette tilbudet er gyldig for alle som mottar denne informasjonen.

Informasjon om forskrifter (forskrifts-ID, e-merking, osv.)

Du finner mer informasjon om forskrifter ved å gå til **Innstillinger > System > Lovgivning og sikkerhet**.

Varemerker

- For DTS-patenter, se <http://patents.dts.com>. Produsert under lisens fra DTS Licensing Limited. DTS, Symbol, & DTS og symbolet sammen, DTS: X og DTS:X-logoen er registrerte varemerker eller varemerker for DTS, Inc. i USA og/eller andre land. © DTS, Inc. Alle rettigheter reservert.



- Copyright© 2020 LG Electronics Inc. Med alle rettigheter. LG og LG-logoen er registrerte varemerker som tilhører LG Group med tilhørende enheter.
- Google, Google Maps, Gmail, YouTube, Google Duo, Google Play, Android, Chrome, Google Foto, Google Play Protect, Google Kalender, Google Dokumenter, Google Disk, Google Arkiv og andre relaterte karakterer og logoer er varemerker for Google LLC.
- Bluetooth® er et registrert varemerke for Bluetooth SIG, Inc.
- Wi-Fi® og Wi-Fi-logoen er registrerte varemerker for Wi-Fi Alliance.
- Alle andre varemerker og opphavsrettigheter tilhører respektive eier.



SAMSVARERKLÆRING

Med dette erklærer **LG Electronics** at dette produktet, **LM-X525EAW**, er i samsvar med hovedkravene og andre relevante bestemmelser i direktiv **2014/53/EU**.

Du finner en kopi av samsvarserklæringen på <http://www.lg.com/global/declaration>

Kontakt dette kontoret for forskrifter for dette produktet

LG Electronics European Shared Service Center B.V.
Krijgsman 1, 1186 DM Amstelveen, The Netherlands

Wi-Fi (WLAN)

Frekvensområdet på 5150–5350 MHz er begrenset til innendørs bruk.

	AT	BE	BG	CH	CY	CZ	DE	DK	EE	EL	ES	FI	FR
	HR	HU	IE	IS	IT	LI	LT	LU	LV	MT	NL	NO	PL
	PT	RO	SE	SI	SK	UK	AL	ME	RS	MK	TR	BA	XK

Mer informasjon

Deler i herdet glass

Deler i herdet glass på denne enheten er ikke varige, og de slites kanskje ut over tid.

- Hvis du mister enheten på en hard overflate eller utsetter den for harde påkjenninger, kan det herdede glasset skades.
Hvis dette skjer, må du umiddelbart slutte å bruke enheten og kontakte et LG kundeservicesenter.
- Du kan kjøpe deksler for å beskytte enheten mot skade.
Merk at disse dekslene ikke dekkes av garantien fra LG Electronics, og de kan ikke garantere sikkerheten.

Aspektforhold

Noen nedlastede apper støtter kanskje ikke bestemt formatforhold.

I slike tilfeller velger du det mest optimale skjermforholdet for appen, eller kontakter appleverandøren for å få mer informasjon.

Veiledning for dataoverføring

- Se tabellen nedenfor når det gjelder data som kan utveksles mellom LG-enheter eller mellom LG-enheten og en tredjepartsenhet.

Type	Elementdetaljer	LG-enhet → LG-enhet	Android- enhet fra tredjepart → LG-enhet	iOS-enhet → LG-enhet
Personlige data	Kontakter, meldinger, anropslogger, kalender, taleopptak	○	○	○
	Notater	○	X	○
	Alarmer	○	X	X
Mediadata	Fotografier, videoer, sanger, dokumenter	○	○	○
Skjerminnstillinger	Innstillinger for startskjerm (mapper og widgeter)	○	X	X
	Innstillinger for låseskjerm (unntatt innstillinger for skjermlås)	○	X	X
Apper	Nedlastede apper	○	○	-
	Personlige data til den nedlastede appen	○	X	
Andre	Offentlig sertifikat	○	○	X
	Innstillinger (Wi-Fi, Bluetooth, anrop, lyd og varsler, tilgjengelighet, batteri)	○	X	X



- Det kan hende at noen data ikke blir sendt, avhengig av programvareversjonen, appversjonen, operativsystemet og retningslinjene til produsenten eller mobiloperatøren.

Frekvensbånd som støttes	Senderutgangseffekt
GSM 900	33.7 dBm
GSM 1800	30.2 dBm
WCDMA VIII	25.2 dBm
WCDMA I	23.9 dBm
LTE B20	25.2 dBm
LTE B8	25.2 dBm
LTE B3	24.2 dBm
LTE B1	24.2 dBm
LTE B7	23.9 dBm
LTE B38	24.7 dBm
BT	11 dBm
WLAN 2.4GHz	16.5 dBm
WLAN 5GHz	16 dBm
NFC	-24 dBuA/m

Informasjon om reiseadapter finner du på
<http://www.lg.com/global/support/cedoc/cedoc>

Avhending av gamle apparater



1. Dette symbolet av en utkrysset avfallsdunk indikerer at kasserte elektriske og elektroniske produkter (WEEE) skal kastes separat fra husholdningsavfall og leveres til den kommunale resirkulering.
2. Gamle elektriske produkter kan inneholde farlige stoffer, så korrekt avfallshåndtering av det gamle apparatet bidrar til å hindre potensielt negative konsekvenser for miljøet og andres helse. Gamle apparater kan inneholde gjenbrukbare deler som kan brukes til å reparere andre produkter og andre verdifulle materialer som kan resirkuleres for å bevare begrensede ressurser.
3. Du kan bringe apparatet enten til butikken der du kjøpte produktet, eller ta kontakt med den lokale myndighetens avfallskontor for informasjon om nærmeste autoriserte innsamlingspunkt for el-avfall (WEEE-avfall). For den mest oppdaterte informasjonen for ditt land, gå til www.lg.com/global/recycling

Kassering av brukte batterier/akkumulatorer



1. Dette symbolet kan være kombinert med symbolene for kvikksølv (Hg), kadmium (Cd) eller bly (Pb) hvis batteriet inneholder mer enn 0,0005 % kvikksølv, 0,002 % kadmium eller 0,004 % bly.
2. Alle batterier/akkumulatorer skal kastes i egne gjenbruksstasjoner som er satt ut av statlige eller lokale myndigheter.
3. Riktig avfallshåndtering av gamle batterier/akkumulatorer bidrar til å forhindre mulige negative konsekvenser for miljøet og folkehelsen.
4. Hvis du vil ha mer detaljert informasjon om avfallshåndtering av gamle batterier/akkumulatorer, kan du kontakte lokale myndigheter, leverandøren av avfallshåndteringstjenesten eller butikken der du kjøpte produktet.

Vanlige spørsmål

I dette kapittelet finner du noen problemer du kan oppleve når du bruker enheten. Noen av problemene krever at du tar kontakt med operatøren din, men de fleste kan du ordne selv.

Enheden overopphetet

Enheden overopphetes mens den brukes.

I følgende tilfeller øker batteriforbruket og enheten kan overopphetes:

- Når du slår på enheten for første gang eller sikkerhetskopierer dataene
- Når du kjører flere programmer samtidig
 - Når flere apper kjører i bakgrunnen
 - Når du laster ned store filer mens du lager en videoanrop eller tar opp en video
- Når du bruker funksjoner som krever mye strøm
 - Når du ser video strømming på internett, eller innspiller en lang video
 - Når du spiller high-end spill i lang tid
 - Når du bruker enheten med maksimal lysstyrke på skjermen i lang tid
- Når du bruker mobildata i lang tid
 - Når du bruker Wi-Fi-hotspot eller deling
 - Når du synkroniserer dataene for flere kontoer samtidig

- Andre tilfeller
 - Når du bruker roaming utenlands
 - Når du bruker enheten i områder med svake signaler uten dekning
 - Når du lader enheten med laderen/USB-kabelporten som er skadet eller forurenset med fremmedelemerter



- Noen av de ovennevnte tilfellene kan være uaktuelle avhengig av funksjonene og appene

Enheten overopphetes under lading.

- Enheten og laderen kan bli varme under lading. Under trådløs lading eller hurtig lading kan enheten bli enda varmere. Hvis batteritemperaturen stiger over et visst nivå, kan enheten slutte å lades.
 - Koble laderen fra enheten og lukk alle løpende apper. La enheten kjøle ned før du lader enheten eller kjører en app igjen.
 - Stopp lading hvis laderen/USB-kabelporten på den nedre delen av enheten overopphetes, og besøk nærmeste LG Kundesenter.

Slik løser du overoppheting av enheten

- Lukk alle kjørende programmer eller funksjoner, og la enheten avkjøles.
- Oppdater alltid programvaren til den nyeste versjonen.
- Slå av Wi-Fi, Bluetooth eller GPS-funksjoner mens du ikke bruker dem.
- Lukk appene du ikke bruker.
- Hvis du bruker enheten med maksimal lysstyrke på skjermen, reduser lysstyrken.
- Hvis enheten overopphetes i lengre periode, må du slutte å bruke den en stund. Hvis enheten fortsetter å overopphetes, besøk LGs kundesenter.

Bruk av begrensninger når enheten overoppheves

Hvis enheten overoppheves mens du bruker den eller lader, kan noen funksjoner, apper eller til og med enheten være slått av.

Dette er en vanlig operasjon for enhetene som støtter denne funksjonen.

- Hvis enhetstemperaturen stiger over et visst nivå, vises en advarselmelding.
 - Hvis du spiller avanserte spill, spiller inn videoer eller laster opp store filer, kan enheten overoppheves i lengre periode. I dette tilfellet kan det oppstå en advarselmelding for å varsle automatisk avstenging. Slå av enheten eller lukk alle kjørende programmer eller funksjoner, og la enheten avkjøles.
- Skjermens lysstyrke og driftshastigheten kan begrenses for å kjøle ned enheten. Eventuelle kjørende programmer eller funksjoner kan kjøre sakte eller stoppe. Enheten kan slutte å lades.

Feil på SIM-kort

Kontroller at SIM-kortet er satt inn korrekt.

Ingen nettverksforbindelse, eller nettverket faller ut

Signalet er svakt. Gå til et vindu eller et åpent område.

Du har ikke dekning. Gå til et annet sted, og kontroller forbindelsen.

Anrop er ikke tilgjengelig

Nytt nettverk ikke autorisert.

Sørg for at du ikke har angitt nummersperre for det innkommende nummeret.

Sørg for at du ikke har angitt nummersperre for nummeret du ringer.

Enheden kan ikke slås på

Når batteriet er helt utladet, kan ikke enheten slås på.

Lad batteriet helt opp før du slår på enheten.

Ladefeil

Sørg for at enheten lades i normal temperatur.

Kontroller laderen og tilkoblingen til enheten.

Bruk bare medfølgende tilbehør som er godkjent av LG.

Batteriet tømmes raskere enn det gjorde da det var nytt

Når du utsetter enheten eller batteriet for veldig lave eller høye temperaturer, kan batteriets levetid bli redusert.

Batteriforbruket øker når du bruker visse funksjoner eller programmer, for eksempel GPS, spill eller Internett.

Batteriet er en forbruksvare, og batterilevetiden reduseres over tid.

Feilmeldinger vises når kameraet startes

Lad opp batteriet.

Frigjør minne ved å overføre filer til en datamaskin eller slette filer fra enheten.

Start opp enheten igjen.

Hvis du fremdeles har problemer med kameraappen etter å ha prøvd disse tipsene, kan du kontakte et LG Electronics-servicesenter.

Bildekvaliteten er dårlig

Bildekvaliteten kan variere avhengig av omgivelsene og fotograferingsteknikkene du bruker.

Hvis du tar bilder og videoer, er standardvinkel bedre enn vidvinkel.

Hvis du tar bilder i mørke områder, om natten eller innendørs, kan det være støy på bildet, eller bildet kan være ute av fokus.

Hvis du har problemer, kan du tilbakestille innstillingene.

Berøringsskjermen reagerer sakte eller feil

Hvis du fester en skjermbeskytter eller valgfritt tilbehør til berøringsskjermen, kan det hende berøringsskjermen ikke fungerer skikkelig.

Hvis du er bruker hansker, hvis hendene ikke er rene mens du berører skjermen, eller hvis du trykker på skjermen med skarpe gjenstander eller fingertuppene, kan det hende at berøringsskjermen ikke fungerer som den skal.

Berøringsskjermen vil kanskje ikke fungere som den skal, i fuktige omgivelser eller hvis den utsettes for vann.

Omstart enheten for å omgå eventuelle midlertidige programvarefeil.

Hvis berøringsskjermen er skadet eller ripete, kan du besøke et LG Electronics-servicesenter.

Enheten henger eller fryser

Omstart enheten

- Hvis enheten henger seg opp, kan det hende at du må stenge apper eller slå enheten av og på igjen.

Utfør en oppstart

- En myk tilbakestilling kan brukes for å tilbakestille enheten hvis skjermen fryser, eller hvis knappene, berøringsskjermen eller enheten ikke lenger reagerer.
- Hvis du vil utføre en myk tilbakestilling på enheten, kan du trykke på og holde inne Volum ned- og Av/på-knappen til enheten omstarter.

Tilbakestill enheten

- Hvis metoden ovenfor ikke løser problemet, gjenoppretter du fabrikkinnstillingene.
- På innstillingsskjermen trykk **System > Restart & Tilbakestill > Gjenopprett fabrikkinnstillinger**.
 - Denne metoden tilbakestiller alle innstillinger for enheten og sletter dataene. Før du gjenoppretter fabrikkinnstillingene, må du huske å opprette en sikkerhets kopi av alle viktige data som er lagret på enheten.
 - Hvis du har registrert en Google-konto på enheten, må du logge på den samme Google-kontoen etter at enheten er tilbakestilt.

Bluetooth-enheten registreres ikke

Sørg for at funksjonen for trådløs Bluetooth er aktivert på enheten.

Sørg for at funksjonen for trådløs Bluetooth er aktivert på enheten du vil kobles til.

Pass på at enheten og den andre Bluetooth-enheten er innenfor det maksimale Bluetooth-området (10 m).

Hvis tipsene ovenfor ikke løser problemet, kan du kontakte et LG Electronics-servicesenter.

En tilkobling opprettes ikke når du kobler enheten til en datamaskin

Sørg for at USB-kabelen du bruker, er kompatibel med enheten.

Sørg for at den riktige driveren er installert og oppdatert på datamaskinen.

Nedlastede applikasjoner forårsaker en rekke feil.

Programmet har problemer.

Avinstaller programmet, og reinstaller det.

Om denne brugervejledning

Tak, fordi du har valgt dette produkt fra LG. Læs brugervejledningen grundigt, før du bruger enheden første gang for at sikre sikker og korrekt anvendelse.

- Brug altid ægte LG-tilbehør. De medfølgende dele er udelukkende designet til denne enhed og er muligvis ikke kompatible med andre enheder.
- Beskrivelser er baseret på enhedens standardindstillinger.
- Standardapps på enheden skal opdateres, og support for disse applikationer kan trækkes tilbage uden forudgående-varsel. Hvis du har spørgsmål til en app, der leveres med enheden, skal du kontakte et LG-servicecenter. I forbindelse med brugerinstallerede apps kontaktes den relevante tjenesteudbyder.
- Hvis enhedens operativsystem ændres, eller hvis der installeres software fra uofficielle kilder, kan det beskadige enheden og medføre beskadigelse eller tab af data. Sådanne handlinger overtræder din LG-licensaftale og ugyldiggør garantien.
- Indhold og billeder kan afvige i forhold til din enhed, afhængigt af område, tjenesteudbyder, softwareversion eller operativsystem og kan ændres uden varsel.
- Software, lyd, tapet, billeder og andre medier, der følger med enheden, er licenseret til begrænset brug. Hvis du udvælger og bruger dette materiale til kommercielle formål eller andre formål, overtræder du muligvis den ophavsretlige lovgivning. Du er som bruger fuldt ansvarlig for ulovlig brug af medier.
- Der kan pålægges yderligere gebyrer for datatjenester, f.eks. sms'er, upload, download, automatisk synkronisering og placeringstjenester. For at undgå yderligere gebyrer skal du vælge et abonnement, der passer til dine behov. Kontakt din tjenesteudbyder for at få flere oplysninger.
- Denne brugervejledning er skrevet på hovedsprogene for hvert land. Indholdet kan variere afhængigt af det valgte sprog.

Instruktionsmeddelelser



ADVARSEL: Situationer, der kan forårsage skader på brugeren eller tredjeparter.



FORSIGTIG: Situationer, der kan medføre mindre fysiske skader eller skader på enheden.



BEMÆRK: Meddelelser eller yderligere oplysninger.

Indholdsfortegnelse

6 Retningslinjer for sikker og effektiv brug

01

Specialdesignede funktioner

- 17 Kamerafunktioner
- 20 Funktioner til lydoptagelser
- 20 Google Assistant
- 22 Fingeraftryksgenkendelse
- 26 Multi-tasking-funktion

02

Grundlæggende funktioner

- 30 Produktkomponenter og tilbehør
- 31 Oversigt over dele
- 34 Tænd eller sluk for strømmen
- 35 Sådan isættes SIM-kortet
- 38 Sådan isættes hukommelseskortet
- 39 Sådan fjernes hukommelseskortet
- 39 Batteri
- 42 Berøringskærm
- 45 Hjemmeskærm
- 53 Skærmlås
- 56 Kryptering af hukommelseskort
- 57 Ta skærmbilled
- 58 Indholdsdeling
- 59 Forstyr ikke

03

Nyttige apps

- 62 Installation og fjernelse af apps
- 63 Applikationsgenveje
- 64 Telefon
- 68 Beskeder
- 69 Kamera
- 79 Galleri
- 83 Kontakter
- 86 QuickMemo+
- 88 Ur
- 89 Lommeregner
- 89 Musik
- 91 Lydoptager
- 91 Spilstarter
- 91 Smart Doctor
- 92 LG Mobile Switch
- 92 Applikationspapirkurv
- 93 RemoteCall Service
- 93 Cell Broadcast
- 93 Google-apps

04

Indstillinger

- 97 Indstillinger
- 97 Netværk og internet
- 104 Forbundne enheder
- 107 Lyd
- 108 Notifikationer
- 109 Skærm
- 110 Baggrund og tema
- 110 Låseskærm og sikkerhed
- 112 Fortrolighed
- 113 Placering
- 113 Udvidelser
- 115 Apps
- 115 Batteri
- 116 Lagring
- 116 Konti
- 116 Digital balance og børnesikring
- 117 Google
- 117 System
- 120 Tilgængelighed

05

Appendiks

- 124 LG-sprogindstillinger
- 124 LG Bridge
- 125 Opdatering af telefonsoftware
- 127 Guide til tyverisikring
- 128 Oplysninger om Open Source-softwaremeddelelse
- 128 Oplysninger vedr. lovgivning (RIN (Regulation Identification Number), e-mærkning, osv.)
- 129 Varemærker
- 130 BEKENDTGØRELSE
- 130 Kontakt kontor for overholdelse af gældende bestemmelser for dette produkt
- 130 Wi-Fi (WLAN)
- 131 Flere oplysninger
- 135 Ofte stillede spørgsmål

Retningslinjer for sikker og effektiv brug

Læs disse enkle retningslinjer. Det kan være farligt eller ulovligt, hvis disse retningslinjer ikke overholdes.

Hvis der opstår en fejl, er der indbygget et software-værktøj i enheden, der opretter en log over fejl. Dette værktøj indsamler kun data, som er specifikke for fejlen, f.eks. signalstyrke, celle-id-position ved pludselig afbrydelse af opkald og indlæste programmer. Denne log bruges til at hjælpe med til at fastslå årsagen til fejlen. Disse logs er krypteret og kan kun åbnes af et autoriseret LG-reparationscenter, hvis du får brug for at indlevere enheden til reparation.

Udsættelse for radiofrekvenssignaler

Oplysninger om udsættelse for radiobølger og SAR (Specific Absorption Rate - specifik absorptionshastighed).

Denne enhed er designet til at overholde gældende sikkerhedskrav for eksponering over for radiobølger. Dette krav er baseret på videnskabelige retningslinjer, der indeholder sikkerhedsmargener, som er udformet med henblik på at sørge for sikkerhed for alle uanset alder og helbred.

- Retningslinjerne for eksponering for radiobølger benytter måleenheden SAR (Specific Absorption Rate - specifik absorptionshastighed). SAR-test udføres ved hjælp af standardiserede metoder, mens enheden sender på det højeste certificerede effektniveau på alle anvendte frekvensbånd.
- Mens der kan være forskelle på SAR-niveauerne for forskellige modeller af enheder fra LG, er de alle udviklet til at overholde de relevante retningslinjer for udsættelse for radiobølger.
- Den SAR-grænse, der anbefales af ICNIRP (International Commission on Non-ionizing Radiation Protection), er på 2 W/kg i gennemsnit over 10 g væv.
- Den højeste SAR-værdi for denne model, som er testet til brug ved øret, er 0,322 W/kg (10 g) og 1,050 W/kg (10 g), når den bæres på kroppen.

- Denne enhed overholder retningslinjerne for RF-eksponering, når den bruges enten i den normale position mod øret, eller når den er placeret mindst 5 mm fra kroppen. Når der benyttes bæreetui, bælteklips eller holder i forbindelse med kropsbåren drift, bør dette udstyr ikke indeholde metal, ligesom det bør placeres i mindst 5 mm afstand fra kroppen. Før enheden kan overføre datafiler eller meddelelser, kræver den forbindelse til et netværk. I visse tilfælde vil overførsel af datafiler eller meddelelser blive forsinket, indtil en sådan forbindelse er tilgængelig. Kontroller, at ovenstående instruktioner vedr. separationsafstand følges, indtil overførsel er fuldført.

Info om RF-eksponering fra FCC

I august 1996 vedtog den amerikanske, føderale kommunikationskommission (FCC), med dens afgivne betænkning og afgørelse FCC 96-326, en opdateret sikkerhedsstandard for menneskelig eksponering for elektromagnetiske radiofrekvenssignaler (RF) udsendt af FCC-regulerede sendere. Disse retningslinjer er i overensstemmelse med sikkerhedsstandarden, der tidligere er fastlagt i både internationale og amerikanske standarder. Designet af denne enhed overholder de retningslinjer, der er udstukket af FCC, samt disse internationale standarder.

Erklæring iht. afsnit 15.19

Denne enhed er i overensstemmelse med afsnit 15 i FCC-reglerne. Drift er underlagt følgende to betingelser:

- (1) Enheden må ikke forårsage forstyrrende interferens.
- (2) Enheden skal tolerere indkommende interferens, herunder interferens, der resulterer i u hensigtsmæssig drift.

Erklæring iht. afsnit 15.21

Ændringer eller modifikationer, der ikke udtrykkeligt er godkendt af producenten, kan føre til ophævelse af brugerens ret til at anvende udstyret.

Kropsbåren drift

Enheden er testet mht. typisk kropsbåren drift, hvor der er 1 cm mellem brugerens krop og telefonens bagside. Overholdelse af FCC-kravene til RF-eksponering forudsætter en separationsafstand på minimum 1 cm mellem brugerens krop og telefonens bagside.

Eventuelle bælteklips, hylstre og lignende tilbehør, der indeholder metalliske dele, må ikke bruges. Tilbehør, der bæres på kroppen, og som ikke overholder separationsafstanden på 1 cm mellem brugerens krop og enhedens bagside, og som ikke er blevet testet mht. typisk kropsbåren drift, overskrider muligvis grænseværdierne for RF-eksponering, som er opgivet af FCC. De bør derfor undgås.

Erklæring iht. afsnit 15.105

Dette udstyr er blevet testet og overholder grænserne for digitale enheder i klasse B i overensstemmelse med afsnit 15 af FCC-bestemmelserne. Disse grænser er udformet med henblik på at yde en rimelig beskyttelse mod skadelig interferens i boliginstallationer. Dette udstyr genererer, bruger og kan udstråle radiofrekvenssignaler, og hvis det ikke installeres og anvendes i overensstemmelse med vejledningen, kan det forårsage skadelig interferens for radiokommunikation. Der er dog ingen garanti for, at interferens ikke vil opstå i en bestemt installation. Hvis dette udstyr forårsager skadelig interferens for fjernsynsmodtagelse, hvilket konstateres ved at tænde og slukke for udstyret, anbefales det, at brugeren forsøger at undgå interferensen på en eller flere af følgende måder:

- Ændr retningen eller placeringen af modtagerantennen.
- Udvid afstanden mellem udstyret og modtageren.
- Tilslut udstyret til en anden stikkontakt end den, som modtageren er sluttet til.
- Kontakt forhandleren eller en erfaren radio-/TV-tekniker for at få hjælp.

Pleje og vedligeholdelse af produktet

- Brug kun medfølgende tilbehør, der er autoriseret af LG. LG garanterer ikke for eventuelle skader eller fejl, som er forårsaget af tilbehør fra tredjeparter.
- Noget indhold og nogle illustrationer kan variere fra din enhed uden varsel.
- Skil ikke enheden ad. Aflever den til en kvalificeret servicetekniker, når der er brug for reparation.
- Reparationer under garanti kan efter LG's valg inkludere reservedele eller printkort, der enten er nye eller istandsatte, forudsat at de har en funktionalitet, som svarer til de dele, der erstattes.
- Hold enheden væk fra elektriske apparater som f.eks. tv-apparater, radioer og pc'er.
- Hold enheden væk fra varmekilder, som f.eks. radiatorer eller komfurer.
- Tab ikke enheden.
- Enheden må ikke udsættes for mekaniske vibrationer eller stød.
- Sluk for enheden på steder, hvor det er påkrævet i henhold til særlige regler. Det kan f.eks. være på hospitaler, hvor enheden potentielt kan påvirke medicinsk udstyr.
- Rør ikke ved enheden med våde hænder, mens den oplades. Du risikerer at få elektrisk stød eller ødelægge enheden.
- Oplad ikke telefonen i nærheden af brændbart materiale, da telefonen kan blive varm og dermed udgøre en brandfare.
- Brug en tør klud til at rengøre enheden på ydersiden (brug ikke opløsningsmidler som f.eks. benzol, fortynder eller alkohol).
- Oplad ikke enheden, mens den ligger på bløde møbler.
- Enheden bør oplades på et sted med god udluftning.
- Udsæt ikke enheden for store mængder røg eller støv.
- Opbevar ikke enheden ved siden af kreditkort eller billetter, da det kan påvirke oplysningerne i magnetstriben.
- Tryk ikke på skærmen med en skarp genstand, da det kan beskadige enheden.
- Udsæt ikke enheden for væske eller fugt.
- Vær forsigtig med brug af tilbehør, som f.eks. øretelefoner. Rør ikke antennen unødvendigt.
- Undlad at bruge, berøre eller forsøge at fjerne eller reparere beskadiget glas, hvis det er knust, skåret eller revnet. Skader på glasskærmen, der skyldes misbrug eller forkert brug, er ikke dækket af garantien.

- Din enhed er en elektronisk enhed, der udvikler varme ved normal brug. Ekstremt langvarig, direkte kontakt med huden under forhold uden tilstrækkelig ventilation kan resultere i ubehag eller mindre forbrændinger. Udvis derfor forsigtighed ved håndtering af enheden under eller umiddelbart efter brug.
- Hvis enheden bliver våd, skal du med det samme tage stikket ud, indtil den er helt tør. Forsøg ikke at fremskynde tørringsprocessen ved hjælp af en ekstern varmekilde, f.eks. en ovn, en mikrobølgeovn eller en hårtørrer.
- Væsken i den våde enhed ændrer farven på produktmærket inde i enheden. Skader på din enhed, der opstår som følge af, at enheden har været eksponeret for væske, er ikke dækket af garantien.
- En mobil enhed behøver korrekt luftcirkulation for at komme af med varme. På grund af utilstrækkelig omsætning af direkte hudkontakt og luftstrøm på enheden kan apparatet blive opvarmet for meget. Enheden skal være mindst 1,0 cm mellem brugerens krop.
- Undgå støv af fremmede stoffer i laderen / USB-kabelporten. Det kan generere varme eller ild.
- Undgå at udsætte enheden for lavt lufttryk i stor højde.
- Udsæt ikke enheden for ekstremt lavt lufttryk. Ellers kan det forårsage eksplosion af batteriet eller lækage af brandfarlig væske eller gas.
- Sørg for, at produktet ikke kommer i kontakt med væske. Brug eller genoplad ikke produktet, hvis det er vådt. Når produktet bliver vådt, skifter indikatoren for væskeskade farve. Bemærk, at dette medfører, at din ret til gratis reparationservice i henhold til garantien bortfalder.

Effektiv betjening af enheden

Elektroniske enheder

Alle enheder kan modtage interferens, hvilket kan påvirke ydeevnen.

- Anvend ikke din enhed i nærheden af medicinsk udstyr uden først at bede om lov. Konsulter din læge for at afgøre, om brugen af din enhed kan forstyrre driften af din medicinske enhed.
- Pacemakerproducenter anbefaler, at der er mindst 15 cm mellem andre enheder og pacemakere for at undgå mulig interferens med pacemakeren.
- Enheden kan frembringe et kraftigt eller blinkende lys.
- Enheder kan forstyrre visse høreapparater.
- Svag interferens kan muligvis påvirke tv-apparater, radioer, pc'er osv.
- Brug din enhed ved temperaturer mellem 0 °C og 40 °C, hvis det er muligt. Hvis enheden udsættes for ekstremt lave eller høje temperaturer, kan det medføre beskadigelse, fejl eller endda eksplosion.

Trafiksikkerhed

Undersøg love og regulativer angående brug af enheder i de områder, hvor du kører.

- Brug ikke en håndholdt enhed under bilkørsel.
- Hav fuld opmærksomhed på kørslen.
- Kør ind til siden, og parker bilen, før du foretager eller besvarer et opkald, hvis kørselsforholdene kræver det.
- Radiofrekvenssignaler kan påvirke visse elektroniske systemer i køretøjet, som f.eks. musikanlæg og sikkerhedsudstyr.
- Hvis din bil er udstyret med en airbag, må der ikke være bærbart trådløst udstyr i vejen for den. Det kan medføre, at airbaggen svinger eller forårsager alvorlig skade, hvis den ikke kan fungere korrekt.
- Hvis du lytter til musik, når du er ude, skal du sikre, at lydstyrken er på et fornuftigt niveau, så du er opmærksom på omgivelserne. Dette er især vigtigt, når du befinder dig i nærheden af veje.

Undgå høreskader



Med henblik på at forhindre høreskade bør du ikke lytte ved for højt lydniveau i længere tid ad gangen.

Du kan beskadige din hørelse, hvis du er udsat for høj lyd i længere tid ad gangen. Derfor anbefaler vi, at du ikke tænder eller slukker for telefonen tæt på dit øre. Vi anbefaler også, at lydstyrken for musik og opkald indstilles på et fornuftigt niveau.

- Når du bruger headsets, skal du skrue ned for lydstyrken, hvis du ikke kan høre folk, der taler i nærheden af dig, eller hvis en person ved siden af dig kan høre, hvad du lytter til.



- For høj lyd og tryk fra telefoner og headsets kan medføre høretab.

Glasdele

Visse dele af din enhed er fremstillet af glas. Glasset kan gå i stykker, hvis du taber enheden på en hård overflade, eller hvis den udsættes for et hårdt stød. Hvis glasset går i stykker, må du ikke røre det eller forsøge at fjerne det. Brug ikke din mobilenhed, før glasset er blevet udskiftet af en autoriseret tjenesteudbyder.

Sprængningsområde

Brug ikke enheden ved sprængningsområder. Overhold restriktioner, og følg eventuelle love eller regler.

Områder med brand- og eksplosionsfare

- Anvend ikke din enhed ved tankning af brændstof.
- Anvend ikke telefonen i nærheden af brændstof eller kemikalier.
- Undlad at transportere og opbevare letantændelige gasarter, væsker og sprængstoffer samme sted i bilen, som du opbevarer din enhed eller dens tilbehør.

I fly

Trådløse enheder kan forårsage interferens i fly.

- Sluk altid din enhed, inden du går om bord i et fly.
- Brug ikke telefonen, mens flyet befinder sig på jorden, medmindre du har fået tilladelse af kabinepersonalet.

Børn

Opbevar enheden et sikkert sted, som er utilgængeligt for små børn. Den indeholder små dele, som kan udgøre en kvælningssrisiko, hvis de rives løs.

Nødopkald

Nødopkald er muligvis ikke tilgængelige på alle mobilnetværk. Derfor må du aldrig udelukkende være afhængig af din enhed til nødopkald. Forhør dig hos din tjenesteudbyder.

Oplysninger om og pleje af batteriet

- Du behøver ikke at aflade batteriet helt, før du genoplader det. Til forskel fra andre batterisystemer er der ikke nogen hukommelseeffekt, der kan kompromittere batteriets ydeevne.
- Brug kun LG-batterier og -opladere. LG-opladere er udviklet til at forlænge batteriets levetid.
- Du må ikke skille batteriet ad eller kortslutte det.
- Hold batteriets metalkontakter rene.
- Udskift batteriet, når det ikke længere har en acceptabel ydeevne. Batteriet kan genoplades hundredvis af gange, inden det skal udskiftes.
- Genoplad batteriet, hvis det ikke er blevet brugt i lang tid, for at forlænge brugstiden.
- Udsæt ikke batteriopladeren for direkte sollys, og brug den ikke i omgivelser med høj fugtighed, som f.eks. badeværelset.
- Opbevar ikke batteriet i varme eller kolde omgivelser, da det kan forringe batteriets ydeevne.
- Der kan være en eksplosionsfare, hvis batteriet udskiftes med en forkert type. Bortskaffelse af brugte batterier skal ske iht. instruktionerne.
- Tag altid opladeren ud af stikkontakten, når enheden er fuldt opladet. På den måde undgår du, at opladeren bruger unødvendigt meget strøm.

- Den faktiske batterilevetid afhænger af netværkskonfiguration, produktindstillinger, brugsmønstre, batteri og miljø.
- Sørg for, at ingen skarpkantede elementer, som f.eks. dyrs tænder eller negle, kommer i kontakt med batteriet. Dette kan forårsage brand.

Sikring af personlige oplysninger

- Sørg for at beskytte dine personlige oplysninger for at forhindre datalækager eller misbrug af følsomme oplysninger.
- Sikkerhedskopier altid vigtige data, når du bruger enheden. LG er ikke ansvarlig for tab af data.
- Sørg for at sikkerhedskopiere alle data og nulstille enheden ved bortskaffelse af enheden for at forhindre misbrug af følsomme oplysninger.
- Læs tilladelseskærmen grundigt, når du downloader programmer.
- Vær forsigtig, når du bruger programmer, der har adgang til flere funktioner eller til dine personlige oplysninger.
- Kontrollér dine personlige konti regelmæssigt. Hvis du finder tegn på misbrug af dine personlige oplysninger, skal du bede din tjenesteudbyder om at slette eller skifte dine kontooplysninger.
- Hvis du mister enheden, eller den bliver stjålet, skal du skifte adgangskoden til din konto for at beskytte dine personlige oplysninger.
- Brug ikke programmer fra ukendte kilder.



Bemærkning til udskiftning af batteriet

- Li-Ion-batteri er en farlig komponent, som kan forårsage personskade.
- Batteriudskiftning fra en ikke-kvalificeret professionel kan forårsage skade på din enhed.
- Forsøg ikke selv på at udskifte batteriet. Batteriet kan tage skade, hvilket kan føre til overophedning og kvæstelser. Batteriet skal udskiftes af en kvalificeret fagperson. Batteriet skal genanvendes eller kasseres separat fra husholdningsaffald.
- Hvis produktet har et indbygget batteri, som ikke nemt kan fjernes af slutbrugere, anbefaler LG, at batteriet kun bliver fjernet af kvalificerede teknikere, både hvis det er til udskiftning eller genbrug i slutning af produktets levetid. Med henblik på at forhindre skade på produktet og af hensyn til brugernes sikkerhed må sidstnævnte ikke selv forsøge at fjerne batteriet, og de bør kontakte LG Service Helpline eller en anden uafhængig serviceleverandør angående råd herom.
- Fjernelse af batteriet involverer demontering af produkthuset, afbrydelse af de elektriske kabler/kontakter og forsigtig udtagning af battericellen ved hjælp af specialværktøjer. Hvis du har brug for vejledningen for kvalificerede teknikere om, hvordan batteriet sikkert skal fjernes, kan du besøge <http://www.lge.com/global/sustainability/environment/take-back-recycling>.



01

Specialdesignede funktioner

Kamerafunktioner

Vidvinkelkamera

Du kan tage fotos, og optage videoer med en bredere vinkel end dit faktiske synsfelt ved hjælp af vidvinklen på bagkameraet.

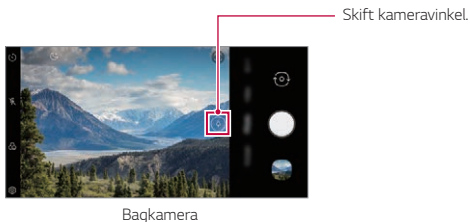

Tryk  > , og tryk derefter på  /  for at skifte mellem standard og vidvinkel.



- Se *Gallerioversigt* for at få flere oplysninger.
- Du kan kun skifte mellem standard og vidvinkel kameralinser på det bageste kamera.

Portræt

Du kan tage skarpt portræt ved at anvende kameranlensens slør-effekt.

- 1 Tryk  > , og derefter tryk **Portræt**.
- 2 Tryk på  for at tage et billede.
 - For at justere slørstyrke skal du trække skyderen til venstre eller højre.



- Hold afstanden til dit motiv inden for 1,3 ~ 5,0 fod, når du bruger det bageste kamera.
- Denne funktion er ikke tilgængelig, hvis omgivelserne er for mørke.
- Når du har anvendt denne funktion, skal du trykke på eksponeringsværdi og fokus, mens du bruger det bageste kamera eller på det ønskede sted på forhåndsvisningsskærmen for automatisk at anvende eksponeringsværdi, når du bruger frontkamera.

AI CAM

Du kan effektivt tage billeder eller optage videoer, da kameraet genkender objektet, når du tager et billede eller optager en video.

- 1 Tryk på , og derefter tryk **AI CAM**.
- 2 Når objektet genkendes, anvendes den bedste effekt for scenen.
 - Hvis du vil anvende andre effekter, skal du trykke på sceneikonet.
 - Kæledyr, blomster, mad, landskab, personer, solnedgang, auto, i alt kan 8 kategorier genkendes automatisk.



Solnedgang



Blomst



- Resultatet af motivgenkendelsen kan variere afhængigt af belysningen eller motivets placering, mens du tager billeder. Søgeord vises ikke på de faktiske fotos eller videoer.
- Denne funktion er kun tilgængelig når det bageste og det forreste kamera er i automatisk kameratilstand.

Funktioner til lydoptagelser

DTS:X 3D Surround

LG 3D Sound Engine-funktion giver dig mulighed for at høre stereoskopisk og optimeret lyd. Når du spiller musik eller video, kan du nyde stereoskopisk og fordybende lyd, som om du lyttede i området.

- 1 Træk notifikationspanelet nedad.
- 2 Tryk på **Indstillinger** > **Lyd** > **Lydkvalitet og effekter** > **DTS:X 3D Surround**, og tryk på  for at aktivere det.



- Hvis du tilslutter en ekstern lydenhed, såsom en øretelefon eller højttaler til produktet, kommer der et pop op-vindue frem, der tænder **DTS:X 3D Surround**-funktionen.

Google Assistant

Oversigt af Google Assistant

Din enhed har en indbygget Google Assistant-funktion. Find svar og få tingene klaret på farten.



- For at bruge denne funktion skal du først oprette forbindelse til netværket.

Aktivér Google Assistant

- 1 Tryk på Google Assistant-tasten på venstre side af enheden. eller
Stryg diagonalt fra nederste hjørne af skærmen.
- 2 Tryk på **KOM IGANG**.
- 3 Følg vejledningen på skærmen.
 - Enheden gemmer dine taledata til genkendelse.

- 4 Vælg om talegenkendelsesfunktionen skal aktiveres eller deaktiveres.
 - Når denne funktion er aktiveret, kan du starte Google Assistant ved at sige **“OK Google”** på hjemskærmen.
- 5 Tryk på **Udfør**.

Adgang via stemme

- 1 På startskærmen skal du sige **“OK Google”** eller **“Hey Google”**.
- 2 Når skærmen Google Assistant vises, skal du sige en kommando eller stille et spørgsmål.

Adgang via startskærm

- 1 Tryk på Google Assistant-tasten på venstre side af enheden.
eller
Stryk diagonalt fra nederste hjørne af skærmen.
- 2 Sig en kommando eller stil et spørgsmål, når du ser **••••** i bunden af skærmen.



- I et miljø, hvor Wi-Fi- eller mobildataforbindelse er dårlig, kan Google Assistant-funktionen være begrænset, og nøjagtighed for talegenkendelse kan forringes.
- Hvis talen er uklar, mikrofonen er dækket, en medieafspiller spiller, eller omgivelserne larmer, kan nøjagtighed for talegenkendelse forringes. Når du bruger produktet via stemmekommandoer, skal du sige med nøjagtig udtale i et roligt miljø for bedre nøjagtighed af talegenkendelse.

Fingeraftryksgenkendelse

Oversigt over fingeraftryksgenkendelse

Du skal registrere dine fingeraftryk på enheden, før du kan begynde og anvende funktionen til fingeraftryksgenkendelse.

Du kan anvende fingeraftryksgenkendelse i følgende tilfælde:

- Hvis du skal låse skærmen op.
- For at se det låste indhold i **Galleriet**.
- Bekræft et køb ved at logge på en app eller identificere dig med dit fingeraftryk.



- Du kan bruge fingeraftryksdata til brugergodkendelse. Der er en mulighed for, at fingeraftrykssensoren muligvis genkender et andet, men meget lignende fingeraftryk som det samme registrerede fingeraftryk. For at styrke sikkerheden anbefales det, at du bruger mønster, pinkode eller adgangskode til at låse skærmen op.
- Hvis enheden ikke kan registrere dit fingeraftryk, eller du har glemt den fastsatte værdi til registrering, skal du besøge det nærmeste LG-kundeservicecenter med din enhed og ID-kort.

Sikkerhedsforanstaltninger for fingeraftryksgenkendelse

Nøjagtigheden af fingeraftryksgenkendelse reduceres muligvis af flere forskellige årsager. Hvis du vil maksimere nøjagtigheden af fingeraftryksgenkendelse, skal du kontrollere følgende, før du bruger enheden.

- Nederst i midten af produktets skærm er der en indbygget sensor, der genkender fingeraftryk. Pas på ikke at ridse eller beskadige fingeraftrykssensoren med metalgenstande som mønter eller nøgler.
- Hvis der er fremmedstoffer (sved, lotion, vand, snavs, fedt osv.) på fingeraftrykssensoren eller på den finger, der skal sættes på sensoren, fungerer fingeraftryksgenkendelse muligvis ikke korrekt. Tør sensoren og fingeren ren, og fjern al fugt, inden du sætter fingeren på sensoren.
- Hvis fingerens overflade er ru på grund af at den er arret eller rynket fra vand, kan sensoren muligvis ikke genkende fingeraftrykket. I et sådant tilfælde skal du registrere et andet fingeraftryk.
- Hvis du bøjer din finger eller kun bruger fingerspidsen, vil dit fingeraftryk muligvis ikke blive genkendt. Sørg for, at din finger dækker hele Fingeraftrykssensor.
- Scan kun én finger for hver registrering. Hvis du scanner mere end én finger, kan det påvirke registrering og genkendelse af fingeraftryk.
- Enheden kan udsende statisk elektricitet, hvis den omgivende luft er tør. Hvis den omgivende luft er tør, skal du undgå at scanne dine fingeraftryk eller berøre et metalobjekt, f.eks. en mønt eller nøgle, før du scanner dine fingeraftryk for at fjerne statisk elektricitet.

Registrering af fingeraftryk

Du kan registrere og gemme dit fingeraftryk på enheden for at bruge fingeraftryksidentifikation.

- 1 På startskærmen trykker du på **Indstillinger > Låseskærm og sikkerhed > Fingeraftryk**.



- Der skal indstilles en låseskærm, før denne funktion kan anvendes.
- Hvis skærmlåsen ikke er aktiveret, skal du konfigurere låseskærmen ved at følge vejledningen på skærmen. Se *Konfiguration af skærmlås* for at få flere oplysninger.

- 2 Placer fingeren på fingeraftrykssensoren på enheden, og juster den lidt efter lidt.



- Tryk forsigtigt på fingeraftrykssensor, så sensoren kan genkende dit fingeraftryk.
- Sørg for, at fingerspidsen dækker hele overfladen af fingeraftrykssensoren.

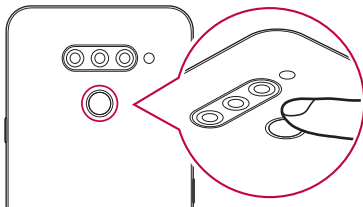

- 3 Følg vejledningen på skærmen.
 - Indtil fingeraftryksregistrering er afsluttet, skal du bevæge fingeren rundt på sensoren lidt efter lidt.
 - Sæt fingeren på sensoren. Når du mærker en vibration, skal du fjerne fingeren fra sensoren.

- 4 Når fingeraftryksregistreringen er fuldført, skal du trykke på **OK**.
 - Tryk på **Tilføj flere** for at registrere et fingeraftryk mere. Eftersom graden af fingeraftrykgenkendelse afhænger af tilstanden af det registrerede fingeraftryk, anbefales det, at du registrerer flere forskellige fingeraftryk.

Administration af fingeraftryk

Du kan redigere eller slette registrerede fingeraftryk.

- 1 På startskærmen trykker du på **Indstillinger > Låseskærm og sikkerhed > Fingeraftryk**.
- 2 Lås op i henhold til den angivne låsemetode.
- 3 Tryk på et fingeraftryk på listen over fingeraftryk for at omdøbe det. Tryk på **[X]** for at slette.

Oplåsning af skærmen med et fingeraftryk

Du kan låse skærmen op eller få vist låst indhold ved at benytte dit fingeraftryk. Aktiver den ønskede funktion:

- 1 På startskærmen trykker du på **Indstillinger > Låseskærm og sikkerhed > Fingeraftryk**.
- 2 Lås op i henhold til den angivne låsemetode.
- 3 På skærmen med fingeraftryksindstillingerne skal du aktivere den ønskede funktion:
 - **Skærmlås**: Lås skærmen op med et fingeraftryk.
 - **Indholdslås**: Lås indhold op med et fingeraftryk. For at gøre dette skal du kontrollere, at indholdslåsen er indstillet.
 - **Skærmlåsning når skærmen er slukket**: Lås skærmen op, selv når skærmen er slukket ved at placere fingeren på tænd/sluk-tasten.

Multi-tasking-funktion

Seneste anvendelse-skærm

Stryg Hjemknappen — op ad og hold for at vise den seneste historik.

Pop-up vindue

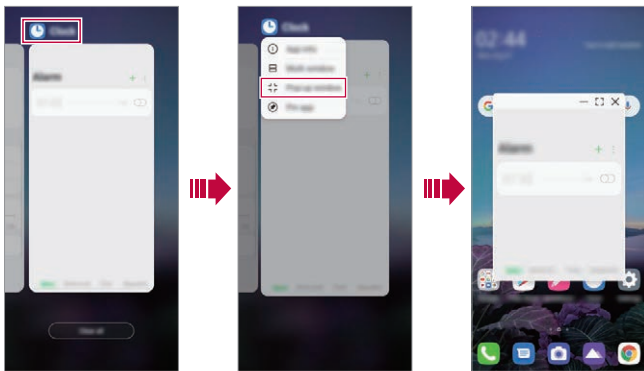

Du kan åbne flere apps på skærmen og nemt skifte mellem dem til enhver tid.

- 1 Stryg op — fra bunden af skærmen.
- 2 Tryk på app-ikonet i toppen af venstre side af app-skærmen og vælg **Pop-up vindue**.
 - Hvis du trykker på app-ikonet, vises **App info**, **Multi-vindue**, **Pop-up vindue** og **Fastgør app** mulighederne.
- 3 Appen vises i formen af et pop-up vindue på skærmen.



- Denne funktion er måske ikke tilgængelig i nogle apps eller på nogle skærme.

Brug pop-up vinduet

-  : Minimerer pop-up vinduet Pop-up vinduet minimeres til et svævende ikon på skærmen, som kan flyttes derhen, du ønsker det.
-  : Udvider appen til hele skærmen.
-  : Lukker appen.



- Du kan åbne op til 5 apps ved hjælp af pop-up vinduer.
- Tryk på et af pop-up vinduerne for at vælge mellem en af de åbne apps. Det valgte pop-up vindue vises forrest.
- Pop-up vinduer kan ikke flyttes til statuslinjen eller området med navigationslinjen.

Brug appmappen til pop-up vinduer

Hvis du trykker på  på pop-up vinduet, minimeres pop-up vinduet i app-ikonet.

Du kan flytte app-ikonet hvor som helst ved at trække i det.

Hvis to eller flere pop-up vinduer minimeres, oprettes der en appmappe til app-ikonerne.





- De senest brugte app-ikoner bruges som appmappe-ikonet. Hvis du trykker på ikonet, vil alle ikonerne for minimerede pop-up vinduer vises i appmappen.
- Hvis du rører og holder appmappen for pop-up vinduer og trækker appmappen ind i **Fjern**, vil appmappen blive fjernet.
- Åbn appmappen og træk appikonet ud af appmappen for at fjerne apps fra appmappen.

Multi-vindu

Når gesture-navigation bruges

- 1 Stryg op  fra bunden af skærmen.
 - Apps, der er brugt for nyligt vises.
 - Hvis du trykker på app-ikonet, vises **App info**, **Multi-vindue**, **Pop-up vindue** og **Fastgør app** mulighederne.
- 2 Tryk på app-ikonet i toppen af venstre side af appen for at vise den i multi-vindue og vælg **Multi-vindue**.
 - Den valgte app vises i den øverste halvdel af skærmen.
- 3 Tryk på den anden app, der skal vises i multi-vindue.
 - Den valgte app vises i den nederste halvdel af skærmen.

Når Kun knapper-navigation bruges

- 1 Tryk på  på navigationslinjen.
 - Apps, der er brugt for nyligt vises.
 - Hvis du trykker på app-ikonet, vises **App info**, **Multi-vindue**, **Pop-up vindue** og **Fastgør app** mulighederne.
- 2 Tryk på appikonet i toppen af venstre side af appen, der skal vises i multi-vindue og vælg .
 - Den valgte app vises i den øverste halvdel af skærmen.
- 3 Tryk på den anden app, der skal vises i multi-vindue.



- Træk linjen til midten af skærmen og juster størrelsen af den delte skærm.
- Træk midterlinjen op eller ned til kanten af skærmen for at deaktivere multi-vinduefunktionen.
- Multi-vinduefunktionen er ikke understøttet af nogle LG apps eller apps downloadet fra Play Store.



02

Grundlæggende funktioner

Produktkomponenter og tilbehør

Følgende dele er inkluderet i pakken:

- Enhed
- Stereoheadset
- USB-kabel
- Oplader
- Startvejledning
- Udskubningspind



- Ovenstående tilbehør er muligvis valgfrie.
- De dele, der følger med enheden og andet tilgængeligt udstyr varierer afhængigt af område og serviceudbyder.
- Brug altid ægte tilbehør fra LG Electronics. Brug af tilbehør fra andre producenter kan påvirke enhedens opkaldsydelse eller udløse fejl. Der er muligvis ikke omfattet af LG's reparationservice.
- Visse dele af din enhed er fremstillet af hærdet glas. Hvis du taber din enhed på en hård overflade eller udsætter den for hårde stød, kan det hærdede glas blive beskadiget. Hvis dette sker, skal du med det samme stoppe med at bruge din enhed og kontakte et LG-kundeservicecenter.



- Hvis nogle af disse grundlæggende dele mangler, skal du kontakte den forhandler, hvor du købte enheden.
- Kontakt et LG-kundeservicecenter for at købe ekstra tilbehør.
- Nogle af delene i i emballagen kan blive udskiftet uden varsel.
- Enhedens udseende og specifikationer kan ændres uden forudgående varsel på grund af produktforbedring.
- Enhedsspecifikationerne kan variere afhængigt af område og serviceudbyder.
- Fjern beskyttelsesfilmen fra fingeraftrykssensoren, inden du bruger funktionen til genkendelse af fingeraftryk.

Overzicht over dele

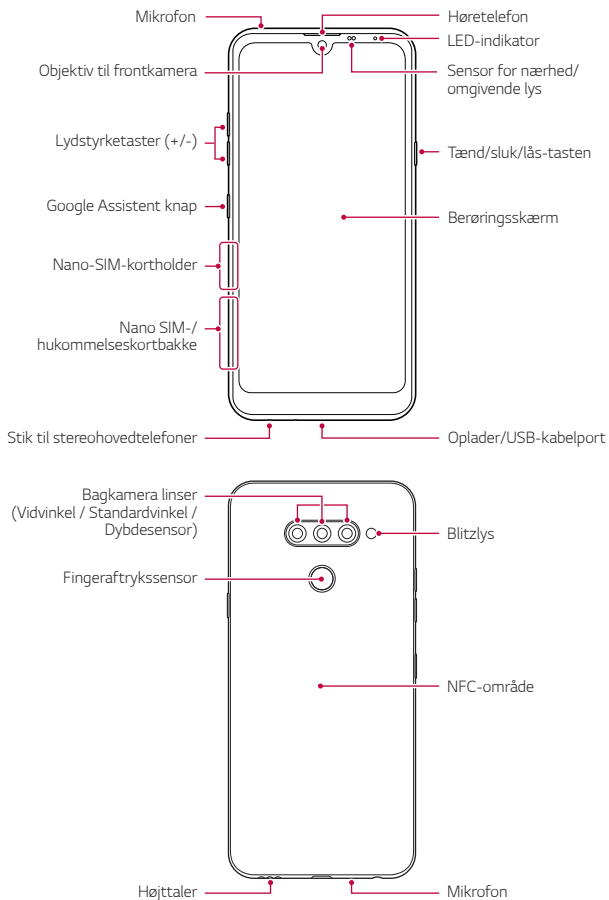



IKKE forsøg at fjerne coveret selv.

Det kan beskadige batteriet og enheden, hvilket kan medføre overophedning, brand og beskadigelse. Dette covers bagside og batteri må ikke fjernes eller udskiftes af en ikke-kvalificeret fagperson.

- Sensor for nærhed/omgivende lys
 - Nærhedssensor: Under et opkald slukker nærhedssensoren skærmen og deaktiverer berørings-funktionaliteten, når enheden er i nærheden af en person. Skærmen tændes igen, og berørings-funktionaliteten aktiveres, når enheden igen er uden for et bestemt område.
 - Sensor for omgivende lys: Sensoren for omgivende lys analyserer intensiteten af det omgivende lys, når kontrol af automatisk lysstyrke er aktiveret.
- Lydstyrketaster
 - Juster lydstyrken for ringetoner, opkald eller notifikationer.
 - Mens du bruger kameraet, skal du trykke kortvarigt på en lydstyrketast for at tage et billede. Hvis du skal vil tage en billedserie, skal du holde lydstyrketasten nede.
 - Tryk på lydstyrke ned-tasten (-) to gange for at starte appen Kameraappen, når skærmen er låst eller slukket. Tryk to gange på skru-op tasten (+) for at starte Optag+.
- Tænd/sluk/lås-tasten
 - Tryk kort på tasten for at tænde eller slukke skærmen.
 - Tryk og hold nede på tasten for at vælge en styringsindstilling.
- Google Assistent-knap
 - Din enhed har indbygget Google Assistant. Find svar og få ting gjort, mens du er på farten. Tryk på Google Assistant knappen på siden af telefonen for at starte.
 - Aktivér Google-assistent. Se *Google Assistant* for at få flere oplysninger.

- Fingeraftrykssensor

- Tænd funktionen til fingeraftryksgenkendelse for at gøre processen med at låse skærmen op nemmere. Se *Oversigt over fingeraftryksgenkendelse* for at få flere oplysninger.



- Der kan være begrænset adgang til visse funktioner, afhængigt af enhedsspecifikationerne.
- Bag på enheden medfølger en indbygget NFC-antenne. Vær forsigtig, når du håndterer enheden, så du undgår at beskadige eller dække NFC-antennen til.
- Undgå at lægge tunge genstande på enheden eller at sidde på den. Ellers kan der opstå skader på berøringskærmen.
- Skærmbeskyttelsesfilm eller skærmbeskyttelsestilbehør kan forstyrre nærhedssensoren.
- Hvis din enhed er våd, eller hvis du bruger den et fugtigt sted, fungerer berøringsssk

Hold enheden korrekt som vist nedenfor. Hvis du dækker mikrofonhullet til med en hånd, en finger eller et beskyttelsesetui, mens du bruger enheden, kan det bevirke, at du lyder utydelig under et opkald.

Godt eksempel

Mikrofon

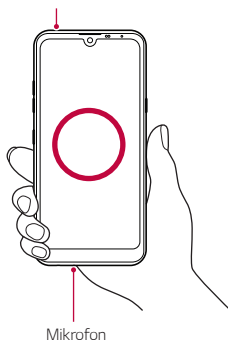

Dårligt eksempel

Undlad at dække mikrofonen til.

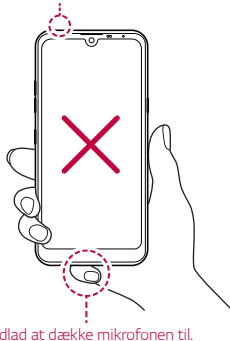

Tænd eller sluk for strømmen

Tænd for strømmen

Når der er slukket for strømmen, skal du trykke og holde nede på tænd/sluk/lås-tasten.



- Første gang, du starter smarttelefonen, udføres der en indledende konfiguration. Den første start af smarttelefonen kan tage længere tid end normalt.

Sluk for strømmen

Tryk og hold tænd/sluk/lås-tasten nede, og vælg derefter **Sluk**.

Genstart af enheden

Når enheden ikke fungerer optimalt eller ikke svarer, skal du genstarte den ved at følge vejledningen nedenfor.

- 1 Hold Tænd/sluk/lås-tasten og Skru-ned (-) tasten nede samtidigt, indtil enheden slukker.
- 2 Slip tasten, når enheden genstartes.

Strømstyringsindstillinger

Tryk og hold tænd/sluk/lås-tasten nede, og vælg derefter en indstilling.

- **Sluk:** Sluk for enheden.
- **Sluk og genstart:** Genstart enheden.

Sådan isættes SIM-kortet

Isæt SIM-kortet (Subscriber Identity Module), du har fået af din serviceudbyder, for at komme i gang med at bruge din enhed.



• Vær forsigtig med udskubningspinden, da den har en skarp kant.

- 1 Isæt udskubningspinden i hullet i kortholderen.

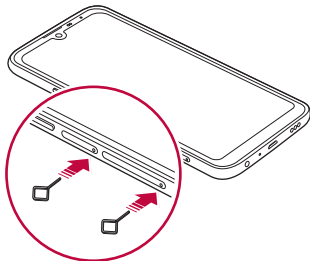

- 2 Træk kortholderen ud.

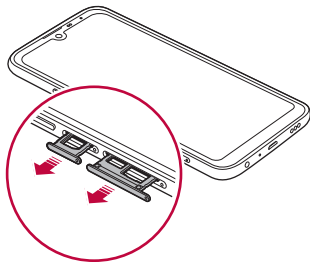

- 3 Sæt SIM kortet i kortholderen, så de guldfarvede kontakter vender nedad.

Placer det primære SIM-kort i SIM-kortskuffe 1, og det sekundære SIM-kort i SIM-kortskuffe 2.

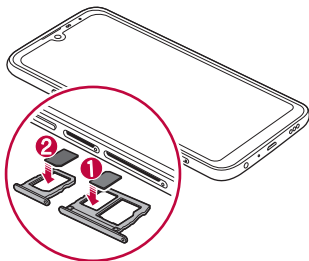

- 4 Indsæt kortholderen i åbningen.

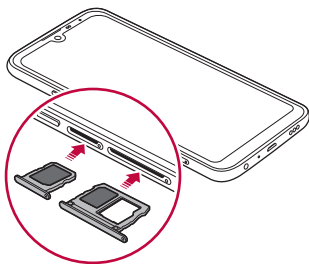



- Denne enhed understøtter kun Nano SIM-kort.

Nano



Mikro



Standard



- For at sikre en problemfri ydelse anbefales det at bruge enheden med den korrekte type SIM-kort. Anvend altid fabriksfremstillede SIM-kort fra operatøren.
- Hvis du isætter kortbakken i din enhed, mens kortbakken stadigvæk er våd, kan det skade din enhed. Sørg altid for, at kortbakken er tør.

Sikkerhedsforanstaltninger for brug af SIM-kort

- Pas godt på SIM-kortet. LG kan ikke holdes ansvarlig for skader og andre problemer som følge af tab eller overførsel af et SIM-kort.
- Undgå at beskadige SIM-kortet, når du isætter det eller tager det ud.

Sådan isættes hukommelseskortet

Isæt hukommelseskortet i din enhed.

Afhængigt af hukommelseskortets producent og type kan der være nogle hukommelseskort, der ikke er kompatible med din enhed.

- 1 Isæt udskubningsspinden i hullet i kortholderen.
- 2 Træk kortholderen ud.
- 3 Sæt hukommelseskortet i kortholderen, så de guldfarvede kontakter vender nedad.

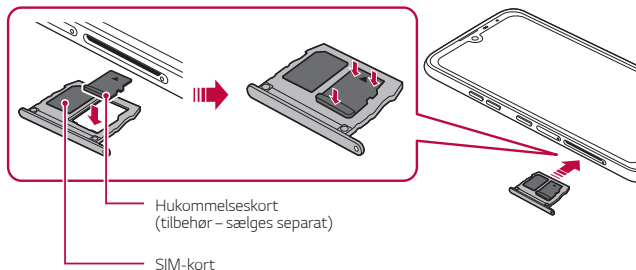

- 4 Skub kortholderen tilbage i åbningen.



- Visse hukommelseskort er muligvis ikke fuldt ud kompatible med enheden. Hvis du anvender et kort, der ikke er kompatibelt, kan det beskadige enheden eller hukommelseskortet, eller det kan beskadige gemte data.



- Hyppig overskrivning og sletning af data kan forkorte hukommelseskortets levetid.

Sådan fjernes hukommelseskortet

For en sikkerheds skyld skal du skubbe hukommelseskortet sikkert ud, før det fjernes.

- 1 På startskærmen skal du trykke på **Indstillinger** > **Lagring**. > 
- 2 Isæt udskubningspinden i hullet i kortholderen, og træk derefter kortholderen ud af enheden.
- 3 Fjern hukommelseskortet fra kortholderen.
- 4 Skub kortholderen tilbage i åbningen.



- Undgå at fjerne hukommelseskortet, når enheden overfører eller henter data. Det kan føre til, at data går tabt eller bliver beskadiget, eller det kan beskadige hukommelseskortet eller enheden. LG kan ikke holdes ansvarlig for tab som følge af misbrug eller forkert brug af hukommelseskort, inklusiv tab af data.

Batteri

Opladning af batteriet

Batteriet skal oplades helt, før enheden tages i brug.

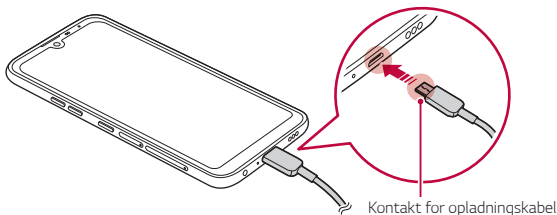



- Hvis der er fugt i opladningsporten, eksponerede terminaler, opladerkabel, opladningsadapter osv., må du ikke bruge eller oplade produktet. Produktet kan fejlfungere eller blive ødelagt eller beskadiget, og der er risiko for skader forårsaget af elektrisk stød, brand, overophedning, eksplosion osv. Hvis du finder fugt på sådanne områder, skal du stoppe med at bruge eller oplade produktet med det samme og fjerne fugten helt.
- **Adskil ikke batteridækslet.**
Dette produkt bruger et ikke-udskifteligt batteri. Fjern eller udskift ikke batteridækslet eller batteriet. Hvis du fjerner eller udskifter batteridækslet eller batteriet, kan produktet blive beskadiget, overophedet eller eksplodere.
- Brug kun USB-kablet og opladningsadapteren, der følger med produktet, som grundlæggende komponenter.
- Din enhed har et indvendigt genopladeligt batteri. Af sikkerhedsmæssige årsager må du ikke fjerne det indbyggede batteri.
- Hvis enheden bruges under opladning, kan det udløse elektrisk stød. Stop opladningen, hvis du vil bruge enheden.



- Tag opladeren ud af stikkontakten, når enheden er fuldt opladt. Det forhindrer unødvendigt strømforbrug.
- Du kan også oplade batteriet ved at forbinde enheden og en pc eller bærbar computer med et USB-kabel. Dette kan tage længere tid end at tilslutte adapteren til en stikkontakt.
- Undlad at oplade batteriet med en USB-hub, som ikke kan opretholde den nominelle spænding. Opladningen mislykkes eller stopper.
- Når du besøger servicecentret med et batteriproblem, skal du medbringe produktet og opladeren, fordi batteriet er et forbrugsstof, kan batteriets levetid muligvis forkortes, som tiden går.

Sikkerhedsforanstaltninger ved brug af enheden

- Sørg for at bruge det medfølgende USB-kabel. Du skal ikke bruge USB-kabler eller opladere fra en tredjepart sammen med din enhed. Den begrænsede garanti fra LG dækker ikke brugen af tilbehør fra tredjepart.
- Manglende overholdelse af instruktionerne i brugervejledningen og forkert brug kan medføre beskadigelse af enheden.



- Hvis temperaturen på batteriet overskrider et bestemt niveau, kan opladningen stoppe.
- Hvis magnetiske, metalliske eller strømførende materialer fastgøres bag på enheden, eller den sættes i et beskyttelsesetui, fungerer den muligvis ikke korrekt.
- LG Electronics er ikke ansvarlig for problemer, der vedrører tilbehør til andre mærker. For sådanne problemer, skal du kontakte producenten af tilbehørsproduktet.

Effektiv brug af batteriet

Batteriets levetid kan forkortes, hvis du kører mange apps og funktioner samtidig og hele tiden.

Afbryd baggrundshandlinger for at øge batteriets levetid.

Følg disse tips for at minimere batteriforbruget:

- Sluk for **Bluetooth®**- eller Wi-Fi-netværksfunktionen, når du ikke bruger dem.
- Indstil skærmen til at slukke så hurtigt som muligt.
- Minimer skærmens lysstyrke.
- Indstil skærmlåsen, når enheden ikke er i brug.
- Kontroller batteriniveauet, mens du bruger hentet apps.

Berøringsskærm

Du kan bruge håndbevægelserne på berøringsskærmen for at lære, hvordan du styrer din enhed.

Trykke

Tryk let med din fingerspids for at markere eller køre en app eller indstilling.

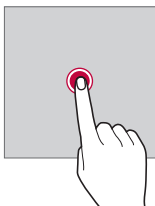

Tryk og hold nede

Hold inde i flere sekunder for at få vist en menu med tilgængelige muligheder.



Dobbeltrykke

Tryk to gange hurtigt efter hinanden for at zoome ind eller ud på en webside eller et kort.

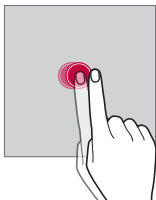

Sådan trækker og slipper du et element

Tryk på et menupunkt, f.eks. en app eller widget, og træk derefter fingeren til et andet punkt i en kontrolleret bevægelse. Du kan bruge denne håndbevægelse til at flytte et element.

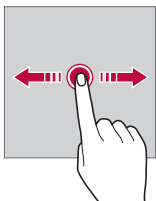

Stryge

Tryk på skærmen med fingeren, og foretag en hurtig bevægelse uden pause. Med denne bevægelse kan du søge i en liste, et websted, billeder, skærbilleder osv.

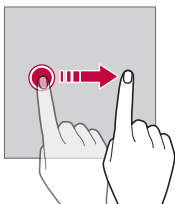

Knibe og sprede

Knib to fingre for at zoome ud, f.eks. på et billede eller kort. Spred fingrene for at zoome ind.

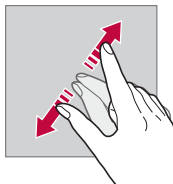
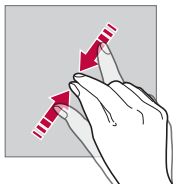

- Berøringskærmen må ikke udsættes for kraftige, fysiske stød. Berøringsensoren kan tage skade.



- Der kan opstå fejl i berøringskærmen, hvis du bruger enheden i nærheden af magnetisk materiale, metalmateriale eller ledende materiale.
- Hvis du bruger enheden under kraftigt lys, f.eks. direkte sollys, kan du muligvis ikke se skærmen. Det afhænger af din placering. Brug enheden, hvor der er skygge, eller på et sted med et omgivende lys, der ikke er for skarpt, men som er lyst nok til at du kan læse en bog.
- Undgå at trykke på skærmen med stor kraft.
- Tryk forsigtigt med din fingerspids på den ønskede indstilling.
- Berøring fungerer muligvis ikke korrekt, hvis du trykker med vanter på, eller hvis du trykker med en negl.
- Berøringsfunktionen fungerer muligvis ikke korrekt, hvis skærmen er fugtig eller våd.
- Berøringskærmen fungerer muligvis ikke korrekt, hvis skærmbeskyttelsesfilm eller -tilbehør fra en tredjepartsbutik er påsat enheden.
- Hvis et statisk billede vises i længere tid ad gangen, kan det resultere i efterbilleder eller fastbrændte billeder på skærmen. Sluk for skærmen, eller undgå, at det samme billede vises i lang tid ad gangen, når du ikke bruger enheden.

Hjemmeskærm

Hjemmeskærm – Oversigt

Startskærmen er udgangspunktet for åbning af forskellige funktioner og apps på din enhed. Stryg op fra bunden af enhver skærm for at gå direkte til hjemmeskærmen.

Du kan administrere alle apps og widgets på startskærmen. Stryg skærmen til venstre eller højre for at få vist alle installerede apps i korte træk.

Startskærmen layout

Du kan få vist alle apps og organisere widgets og mapper på startskærmen.

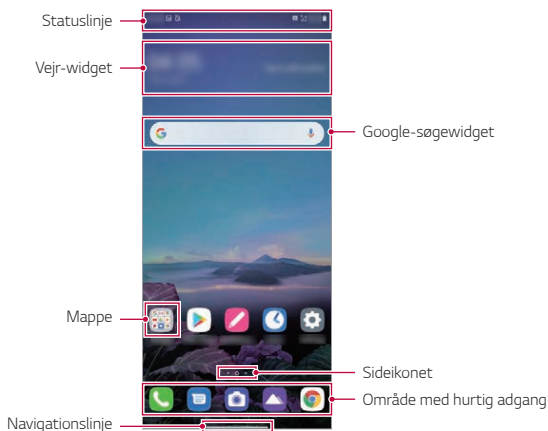

- Startskærmen kan variere afhængigt af producentpolitik, brugerindstillinger, softwareversion eller tjenesteudbyder.

- **Statuslinje:** Få vist statusikoner, klokkeslæt og batteriniveau.
- **Vejr-widget:** Se oplysninger for vej og tid for et specifikt område.
- **Google-søgewidget:** Skriv eller tal for at åbne Google Søgning.
- **Mappe:** Du kan oprette mapper til klassificering af appen ud fra ønskede kriterier.
- **Sideikonet:** Vis alle startskærmlærreder. Du kan trykke på det ønskede sideikonet for at gå til den side, du har valgt. Ikonet, der viser det aktuelle lærred, fremhæves.
- **Område med hurtig adgang:** Fastgør primære apps i bunden af skærmen, så de kan åbnes fra en hvilken som helst startskærmside.
- **Navigationslinje:** Du kan gå til den forrige skærm eller hjemskærmen mens du bruger en app samt kontrollere listen over de senest brugte apps.

Brug af Navigationslinjen

Her er gestures-guiden til kontrol af navigationslinjen.















- Stryg op fra bunden af skærmen for at gå til hjemskærmen.
- Stryg ind fra venstre eller højre side af skærmen for at gå tilbage til den forrige skærm.
- Stryg op og hold fra bunden af skærmen for at gå til Oversigtsskærmen.
- Stryg til højre i bunden af skærmen for at gå til tidligere brugte apps og skifte hurtigt mellem apps.



- **Bevægelser** er standard for navigationslinjen. For at ændre det til **Kun knapper** ◀ / ○ / □, på startskærmen, tryk på **Indstillinger** > **Visning** > **Navigationslinje** og derefter vælg **Kun knapper**.

Statusikoner

Hvis der er en notifikation om en ulæst besked, en kalenderbegivenhed eller en alarm, vises det tilsvarende notifikationsikon på statuslinjen. Kontroller enhedens status ved at se på de notifikationsikoner, der vises på statusbjælken.

	Intet signal
	Data overføres via netværket
	Alarm indstillet
	Vibreringstilstand er aktiveret
	Bluetooth er aktiveret
	Sluttet til en computer via USB
	Batteriniveau
	Flytilstand er aktiveret
	Mistede opkald
	Wi-fi er tilsluttet
	Lydløs tilstand er aktiveret
	GPS er aktiveret
	Hotspot er aktiveret
	Intet SIM-kort
	NFC-modus er på



- Nogle af disse ikoner vises forskelligt, eller vises muligvis slet ikke. Det afhænger af enhedens status. Brug ikonerne alt efter de omgivelser og det område, du bruger din enhed i, og din serviceudbyder.
- De viste ikoner kan variere efter område eller tjenesteudbyder.

Notifikationspanel

Du kan åbne notifikationspanelet ved at trække statuslinjen nedad på hovedskærmen.

- Du kan trække meddelelsesvinduet ned eller trykke på pil-ikonet for at åbne listen over ikoner til hurtig indstilling.
- Du kan trykke på  for at tilføje, slette eller arrangere ikoner i meddelelsesvinduet.
- Hvis du trykker og holder på et ikon, vises skærmen Indstillinger for den relevante funktion.

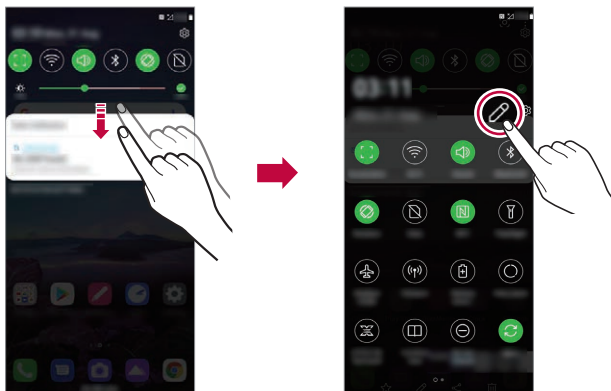

- Du kan selv anvende notifikationspanelet på låseskærmen. Træk i notifikationspanelet, mens skærmen er låst, for hurtigt at få adgang til de ønskede funktioner.

Skift af skærmretning

Du kan indstille skærmretningen til at skifte automatisk efter enhedens retning.

Tryk på **Rotere** på listen over hurtigadgangssikoner i notifikationspanelet.

Du kan også trykke på **Indstilling** > **Visning** og aktivere **Auto-roter** skærm på startskærmen.



Redigering af Startskærmen

På startskærmen skal du trykke og holde på et tomt område og derefter vælge den ønskede handling nedenfor.

- For at omarrangere startskærmene, skal du trykke på og holde en startskærm inde og trække den til en anden placering.
- Hvis du vil tilføje en widget på startskærmen, skal du trykke og holde på et tomt område på startskærmen og derefter vælge **Widgets**.
- Hvis du vil ændre baggrunde og temaer, skal du trykke og holde på et tomt sted på startskærmen og derefter vælge **Baggrund og tema**. Du kan også trykke på **Indstillinger** > **Baggrund og tema** på startskærmen og derefter vælge baggrunde og temaer, der kan anvendes på enheden.

- For at ændre nettet skal du trykke og holde på et tomt område på startskærmen og derefter vælge **Net**. Tryk på det ønskede net, og tryk derefter på **Anvend**.
- Hvis du vil konfigurere indstillingerne på startskærmen, skal du trykke og holde på et tomt område på startskærmen, og derefter vælge **Baggrundsindstillinger**. Se *Startskærmens indstillinger* for at få flere oplysninger.
- Hvis du vil se eller geninstallere de fjernede apps, skal du trykke og holde på et tomt område på startskærmen, og derefter vælge **Applikationspapir kurv**. Se *Applikationspapir kurv* for at få flere oplysninger.
- Hvis du vil ændre standardskærmen, skal du trykke og holde på et tomt område på startskærmen, flytte til den ønskede skærm, trykke på , og derefter trykke på skærmen igen.

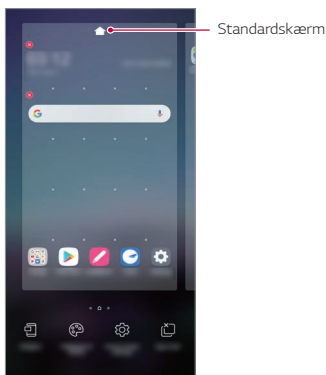

Visning af baggrundstema

Du kan kun få vist baggrundsbilledet, hvis du skjuler apps og widgets på startskærmen.

Spred to fingre på startskærmen.

- For at vende tilbage til den originale skærm, som viser apps og widgets, skal du klemme dine fingre sammen på hjemskærmen eller trække op — fra bunden af skærmen.

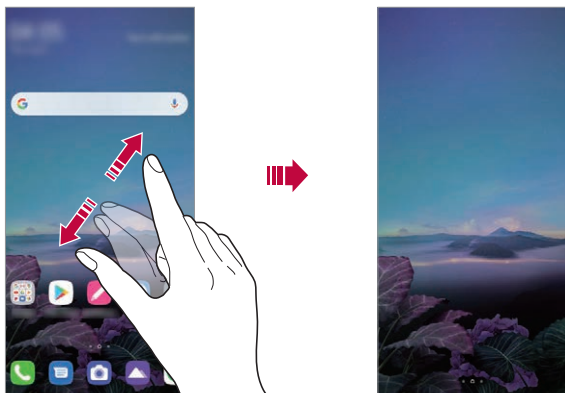

Flytning af apps på startskærmen

Tryk og hold på en app på startskærmen, og træk den derefter til en anden placering.

- Hvis du vil have ofte benyttede apps nederst på startskærmen, skal du trykke og holde på en app og derefter trække den til området med hurtig adgang i bunden.
- Træk ikonet til startskærmen for at fjerne et ikon fra området med hurtig adgang.

Brug af mapper fra startskærmen

Oprettelse af mapper

Tryk og hold på en app på startskærmen, og træk den derefter over en anden app.

- Der oprettes en ny mappe, og apps tilføjes denne mappe.

Redigering af mapper

Tryk på en mappe på startskærmen, og vælg én af følgende handlinger.

- For at redigere mappenavnet, skal du trykke på mappenavnet.
- For at redigere farven, skal du trykke på den øverste højre cirkel.
- Hvis du vil tilføje apps, skal du holde en app inde og derefter trække den hen over mappen og slippe den.
- Hvis du vil fjerne en app fra mappen, skal du trykke og holde på appen og trække den uden for mappen. Hvis den afinstallerede app, er den eneste app i mappen, fjernes mappen automatisk.
- Du kan også tilføje eller fjerne apps efter at have udtømmet (+).



- Du kan ikke ændre mappefarven, mens du anvender det downloadede emne.

Startskærmens indstillinger

Du kan tilpasse indstillingerne for startskærmen.

- 1 På startskærmen skal du trykke på **Indstillinger > Visning > Startskærm**.
- 2 Tilpas følgende indstillinger:
 - **Vælg hjem:** Vælg en startskærmtilstand.
 - **Hjemmeskærm:** Skift baggrundstapet for startskærmen.
 - **Skærmeffekt:** Vælg en effekt der skal anvendes, når startskærmen ændres.
 - **Ikonform:** Vælg, om ikonerne skal have firkantede eller afrundede hjørner.

- **Google feed:** Vis til venstre for startskærmen.
- **Sortér applikationer efter:** Angiv, hvordan apps sorteres på startskærmen.
- **Gitter:** Skift opstillingstilstand for apps på startskærmen.
- **Skjul programmer:** Vælg de apps, du vil skjule på startskærmen.
- **Hjemmeskærme kører i ring:** Aktiver for at tillade kontinuerlig rulning af startskærm (efter det første skærmbillede vises det sidste skærmbillede igen).
- **Søg:** Søg ved at stryge ned ad startskærmen.
- **Vælg Hjem skærmlås:** Gør, at apps og widgets kan blive flyttet eller fjernet.

Skærmlås

Skærmlås – Oversigt

Enhedens skærm slukker og låser automatisk, hvis du trykker på tænd/sluk/lås-tasten. Det sker også, hvis enheden står uden aktivitet i en angiven tid.

Hvis du trykker på tænd/sluk/lås-tasten, og skærmlåsen ikke er indstillet, vises startskærmen med det samme.

For at øge sikkerheden og forhindre uønsket adgang til din enhed, skal du indstille en skærmlås.



- En skærmlås forhindrer unødvendigt berøringsinput på enhedens skærm og reducerer batteriforbruget. Vi anbefaler, at du aktiverer skærmlåsen, når enheden ikke er i brug.

Konfiguration af skærmlås

Der findes forskellige indstillinger til konfiguration af skærmlåseindstillingerne.

- 1 På startskærmen skal du trykke på **Indstillinger > Låseskærm og sikkerhed > Vælg skærmlås**, og vælg dernæst den metode, du foretrækker.
- 2 Tilpas følgende indstillinger:
 - **Ingen**: Deaktiver skærmlåsefunktionen.
 - **Stryg**: Stryg på skærmen for at låse den op.
 - **Mønster**: Tegn et mønster for at låse skærmen op.
 - **PIN-kode**: Indtast en numerisk adgangskode for at låse skærmen op.
 - **Adgangskode**: Indtast en alfanumerisk adgangskode for at låse skærmen op.
 - **Fingeraftryk**: Lås skærmen op med dit fingeraftryk.

Tilpas låseskærm

Du kan tilpasse indstillingerne for låseskærmen.

- 1 På startskærmen trykker du på **Indstillinger > Låseskærm og sikkerhed > Tilpas låseskærm**.
- 2 Vælg en funktion, du vil indstille.
 - **Hjemmeskærm**: Giver dig mulighed for at indstille baggrunden for din låseskærm.
 - **Klokkeslæt**: Giver dig mulighed for at indstille, hvor du skal placere uret på låseskærmen.
 - **Genveje**: Tillader dig at vælge apps, der skal køre på låseskærmen. Denne indstilling vises kun, når en skærmlås er indstillet.
 - **Kontaktinformation for mistet telefon**: Giver dig mulighed for at indstille tekst, der skal vises på låseskærmen for at identificere telefonens ejer.

Sikker lås-indstillinger

Du kan indstille sikker lås-indstillinger.

- 1 Tryk på **Indstillinger > Skærmlås & sikkerhed > Sikr låseindstillinger** på hjemskærmen.
- 2 Vælg en funktion, du vil indstille.
 - **Gør mønster synligt** (vises kun når Mønster er indstillet som skærmlås): Aktiver for at gøre mønster synlig.
 - **Tidslås**: Giver dig mulighed for at indstille tid, før skærmen automatisk låses, når baggrundsbelysningen slukker (time-out på grund af inaktivitet).
 - **Afbryderknop låser øjeblikkeligt**: Aktivér denne funktion for øjeblikkeligt at låse skærmen, når der trykkes på tænd/sluk-tasten. Denne indstilling overstyrer indstillingen Sikkerhedslås-timer.
 - **Vis låse-mulighed** (vises kun, når en skærmlås er indstillet): Aktivér denne funktion for at vise Lockdown-ikonet, når du holder tænd / sluk-knappen nede. Tryk på Lockdown-ikonet for at slukke for Smart Lock, biometrisk oplåsning og meddelelser på låseskærmen.
 - **Smart Lock**: Giver dig mulighed for at indstille tillid til enheder, steder, stemme og / eller registrering på kroppen, der gør det muligt for din telefon at forblive ulåst.



- Tilgængelige menumuligheder kan variere afhængigt af den valgte metode for skærmlås.

KnockON

Du kan KnockON eller fra ved at dobbelttrykke på skærmen.



- Denne indstilling er kun tilgængelig på startskærmen fra LG. Den fungerer muligvis ikke korrekt i et brugerdefineret startprogram eller på startskærmen installeret af brugeren.
- Brug din fingerspids til at trykke på skærmen. Brug ikke dine negle.
- Hvis du vil bruge KnockON-funktionen, skal du sørge for, at sensoren for nærhed/omgivende lys ikke er blokeret af et klistermærke eller andet.

Slå skærmen til

Dobbeltryk midt på skærmen.

- Hvis du trykker øverst eller nederst på skærmen, kan genkendelsen forringes.

Slå skærmen fra

Dobbeltryk på et tomt område på startskærmen og låseskærmen.

Du kan også trykke to gange på et tomt punkt på statuslinjen.

Deaktiver KnockON

Hvis du ikke ønsker at bruge KnockON-funktionen, skal du bruge følgende indstillinger:

På startskærmen skal du trykke på **Indstillinger > Udvidelser > KnockON** og trække den for at deaktivere funktionen.

Kryptering af hukommelseskort

Du kan kryptere og beskytte data, der er gemt på hukommelseskortet. De krypterede data på hukommelseskortet kan ikke tilgås fra en anden enhed.

- 1 Tryk på **Indstillinger > Skærmlås & sikkerhed > Kryptering & credentials > Krypter SD-kort**.
- 2 Læs oversigten på skærmen om hukommelseskortkryptering, og tryk på derefter **Fortsæt** for at fortsætte.
- 3 Vælg en indstilling, og tryk på **Kryptér nu**.
 - **Kryptering af ny fil**: Kryptér kun data, der gemmes på hukommelseskortet efter kryptering.
 - **Fuld kryptering**: Kryptér alle data, der i øjeblikket er gemt på hukommelseskortet.
 - **Udeluk mediefiler**: Kryptér alle filer med undtagelse af mediefiler, f.eks. musik, billeder og videoer.



- Når krypteringen af hukommelseskortet starter, er visse funktioner ikke tilgængelige.
- Hvis enheden slukkes, mens krypteringen er i gang, mislykkes krypteringen, og data kan beskadiges. Du skal derfor sørge for at kontrollere, om batteriniveaulet er tilstrækkeligt højt, før du påbegynder krypteringen.
- Krytterede filer kan kun tilgås fra den enhed, hvor de blev krypteret.
- Det krytterede hukommelseskort kan ikke bruges i en anden LG-enhed. Hvis du vil bruge det krytterede hukommelseskort på en anden mobilenhed, skal kortet formateres.
- Du kan aktivere kryptering af hukommelseskortet, selvom der ikke er sat et hukommelseskort i enheden. Alle hukommelseskort, der installeres efter krypteringen blev aktiveret, krypteres automatisk.

Ta skærbilled

Du kan tage skærbilleder af den aktuelle skærm, som vises.

Via en genvej

Tryk og hold tænd/sluk-tasten og skru-ned tasten (-) nede samtidig i mindst to sekunder.

- Skærbilleder kan ses fra mappen **Screenshots** i **Galleri**.

Via skærbillede

På den skærm, hvor du vil tage et skærbilled, skal du trække statuslinjen nedad og trykke på .



- Se [Angivelse af noter på et skærbilled](#) for at få flere oplysninger.

Indholdsdeling

Afspilning af indhold fra en anden enhed

Du kan se billeder, afspille videoer eller musik, der er gemt på enheden, på et tv.

- 1 Slut tv'et og enheden til samme Wi-Fi netværk.
- 2 Mens du ser emnerne i appen **Galleri** eller **Musik**, skal du trykke på **:** > **Afspil på en anden enhed**.
- 3 Vælg det TV, som du vil oprette forbindelse til.



- Ved brug sammen med Chromecast skal Google Play-tjenester være opdateret.

Visning af indhold fra enheder i nærheden

Du kan få vist indhold fra forskellige enheder, f.eks. en computer, en NAS- eller mobilenhed ved at benytte appen Galleri eller Musik.

Tilslutning af enhederne

Du kan tilslutte begge enheder eller en anden enhed, der understøtter DLNA-funktionen, til det samme trådløse netværk.



- Sørg for, at fildeling (DLNA) er aktiveret på både enheden og den tilsluttede enhed.

Søgning efter enheder i nærheden

Du kan se en liste over DLNA-enheder på det samme netværk ved at vælge **:** > **menuen Enheder i nærheden** i hver enkelt app.

Anvend indhold på enheder i nærheden som om det var på din egen enhed.

Afsendelse og modtagelse af filer

Du kan dele filer mellem din enhed og en anden LG-enhed eller en tablet.

Afsendelse af filer

Tryk på  > **Del** eller  fra **Galleriet** eller andre apps, og vælg derefter en enhed fra fildelingslisten.

Modtagelse af filer

Træk statuslinjen nedad, og tryk på **Fildeling**.

Tryk på **Indstillinger** > **Forbundne enheder** > **Fildeling** > **SmartShare Beam** fra hjemskærmen, hvis din enhed ikke understøtter fildelingsfunktionen.



- Sørg for, at enheden er sluttet til samme trådløse netværk som destinationsenheden for filoverførslen.
- Sørg for, at fildeling er aktiveret på begge enheder.

Forstyr ikke

Du kan begrænse notifikationer eller sætte dem på lydløs for at undgå forstyrrelser på bestemte tidspunkter.

Tryk på **Indstillinger** > **Lyd** > **Forstyr ikke** på hjemskærmen.

- **Tilstand** og vælg den ønskede tilstand:
 - **Kun prioritet:** Modtag lyd- og vibrationsnotifikationer for de valgte apps. Selv når Kun prioritet er slået til, lyder alarmer stadigvæk.
 - **Total tavshed:** Deaktiver både lyd og vibration.
- **Vælg prioriteter:** Modtag alarmer og meddelelserne til de valgte apps.
 - **Opkald fra:** Indstil en række meddelelser, når du modtager et opkald.



- **Genopkald:** Et andet opkald fra samme kontakt indenfor 15 minutter gøres ikke lydløst.

- **Besked fra:** Indstil en række meddelelser, når du modtager en besked.
- **Brug Forstyr ikke:** Tænd for funktionen Forstyr ikke.
- **Sover:** Indstil den tidsplan, som du vil tænde for funktionen Forstyr ikke.
- **Hjælp:** Se hjælpen til Forstyr ikke.



03

Nyttige apps

Installation og fjernelse af apps

Installation af apps

Åbn en app-butik for at søge efter og downloade apps.

- Du kan bruge SmartWorld, Play Store eller den app-butik, der udbydes af din tjenesteudbyder.



- I visse appbutikker skal du oprette en konto og logge på.
- Der opkræves gebyr for dette i visse apps.
- Hvis du bruger mobildata, kan du blive opkrævet for dataforbrug, afhængigt af dit abonnement.
- SmartWorld understøttes muligvis ikke, afhængigt af område eller serviceudbyder.

Fjernelse af apps

Fjern apps, du ikke længere bruger, fra enheden.

Fjernelse med håndbevægelserne tryk og hold

Tryk og hold nede på et hvilket som helst tomt område på skærmen, og tryk derefter på  for den app, du vil slette.

Fjernelse ved brug af menuen Indstillinger

På startskærmen skal du trykke på **Indstillinger** > **Apps** > **Appinformation**, vælge en app og derefter trykke på **Afinstaller**.



- Visse apps kan ikke fjernes af brugere.

Fjernelse af apps fra app-butik

Hvis du vil fjerne en app, skal du åbne den app-butik, hvorfra du hentet appen, og derefter skal du fjerne den.

Installation og fjernelse af apps under opsætningen

Når du tænder for enheden første gang, kan du downloade anbefalede apps.

Du kan gå til det næste trin uden installation.

Applikationspapirkurv

Du kan se de afinstallerede apps. Du kan også geninstallere apps, som blev afinstalleret inden for 24 timer.



- 1 Tryk på **Administration** > **Applikationspapirkurv** fra hjemskærmen. Du kan også holde et tomt område på startskærmen inde, og derefter tryk på **Applikationspapirkurv**.
- 2 Aktiver den ønskede funktion:
 - **Genopret**: Geninstaller den valgte app.
 - : Fjern de afinstallerede apps med det samme fra enheden.



- Afinstallerede apps fjernes automatisk fra enheden 24 timer, efter at de blev afinstalleret. Hvis du vil geninstallere afinstallerede apps, skal du hente dem igen i appbutikken.
- Denne funktion er kun aktiveret på standardstartskærmen. Hvis du afinstallerer apps, når du anvender skærmen EasyHome eller andre startskærme, fjernes de øjeblikkeligt og permanent fra enheden.

Applikationsgenveje

Hold et appikon som f.eks. Opkald, Meddelelse, Kamera, Galleri og Indstillinger nede på startskærmen for at vise en menu til hurtig adgang. Anvend nemmere apps ved hjælp af applikationsgenveje.

- Tryk på  for at indstille widgets til appen.
- Tryk på  for at se app-oplysninger.

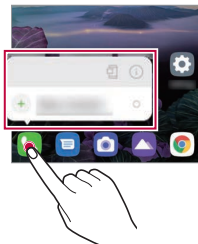



- Denne funktion er kun tilgængelig på nogle apps.

Telefon

Stemmeopkald

Foretag et telefonopkald ved at bruge en af de tilgængelige metoder, f.eks. ved at indtaste et telefonnummer manuelt og foretage et opkald fra kontaktlisten eller fra listen over seneste opkald.



Opkald fra det numeriske tastatur

- 1 Tryk på  > **Ring op** fra hjemskærmen.
- 2 Sådan foretager du et opkald:
 - Indtast et telefonnummer, og tryk på .
 - Tryk og hold på et hurtigopkaldsnummer.
 - Søg efter en kontakt ved at trykke for forbogstavet i kontaktens navn på kontaktlisten, og tryk derefter på .



- Hvis du vil skrive "+" i forbindelse med et internationalt opkald, skal du trykke og holde på tallet 0.
- Se *Tilføjelse af kontakter* for at få flere oplysninger om, hvordan du føjer telefonnumre til lynopkaldslisten.

Foretag opkald fra kontakter

- 1 Tryk på  > **Kontakter** fra hjemskærmen.
- 2 Når du har valgt det nummer, du vil ringe til fra listen over kontakter, skal du trykke på .

Besvarelse af et opkald

Hvis du skal besvare et opkald, skal du trække  på skærmen med det indgående opkald.

- Hvis stereoheadsættet er tilsluttet, kan du foretage opkald med knappen Kald/Afslut på headsættet.
- Tryk på **Indstillinger > Netværk & internet > Opkald > Besvar og afslut opkald** og aktiver så **Afslut opkald med strømknappen** fra hjemskærmen for at afslutte et opkald uden at slukke for skærmen.



- **Indstillinger > Netværk & internet > Opkald > Besvar og afslut opkald > Afslut opkald med strømknappen** fra hjemskærmen for at kunne afslutte et opkald ved at trykke på Lås/Strømknappen mens opkaldsprocessen på skærmen er slået til.

Afvisning af et opkald

Hvis du vil afvise et opkald, skal du trække  på tværs af skærmen med det indgående opkald.

- Du kan sende en afvisningsmeddelelse ved at trække afvisningsmeddelelsen  på tværs af skærmen.
- For at tilføje eller redigere en afvisningsbesked på startskærmen, skal du trykke på **Indstillinger > Netværk og internet > Opkald > Opkaldsblokering og afvisning med besked**.
- Når du modtager et opkald, skal du trykke skru-ned tasten (-) eller skru-op tasten (+) eller tænd/sluk tasten for at slå ringetonen eller vibrationen fra eller for at sætte opkaldet på hold.

Sådan kontrollerer du et indgående opkald, mens du bruger en app

Hvis der kommer et indgående opkald, mens du bruger en app, kan der vises en pop op-notifikation i toppen af skærmen. Du kan modtage opkaldet, afvise opkaldet eller sende en meddelelse fra pop op-skærmen.



- På startskærmen skal du trykke på **Indstillinger > Netværk og internet > Opkald > Yderligere indstillinger > Pop-up til indgående taleopkald**, og vælg dernæst den ønskede måde, du vil have vist det indgående opkald, mens du bruger en app.



Visning af mistede opkald

Hvis du har et ubesvaret opkald, vises  i statuslinjen øverst på skærmen.

Træk statuslinjen nedad for at få vist oplysninger om mistede opkald. Du kan også trykke på  > **Opkaldslog** på hjemskærmen.

Funktioner, der er tilgængelige under et opkald

Under et opkald kan du få adgang til en række funktioner ved at trykke på knapperne on-screen:



- **Kontakter:** Få vist kontaktlisten under et opkald.
- **Parker:** Placer det aktuelle opkald i venteposition.
- **Tastatur:** Vis eller skjul det numeriske tastatur.
- **Højtaler:** Slå højtalerfunktionen til.
- **Mute:** Slå mikrofonen fra, så den anden part ikke kan høre din stemme.
- **Bluetooth:** Skift opkald til en Bluetooth-enhed, der er tilføjet og oprettet forbindelse til.
-  : Afslut et opkald.
-  : Få adgang til flere opkaldsindstillinger.



- De tilgængelige indstillinger varierer efter område eller serviceudbyder.

Oprettelse af trevejsopkald

Du kan foretage et opkald til en anden kontakt i løbet af et opkald.



- 1 Tryk på  > **Tilføj opk.** under et opkald.
- 2 Indtast et telefonnummer, og tryk på .
 - De to opkald vises på skærmen på samme tid, og det første opkald sættes på hold.
- 3 Tryk på **Saml opkald** for at starte et conferenceopkald.



- Du opkræves muligvis et gebyr for hvert opkald. Kontakt din serviceudbyder, hvis du ønsker flere oplysninger.

Visning af opkaldslogfiler

Tryk på  > **Opkaldslog** fra hjemskærmen for at se de seneste opkald. Derefter kan du bruge følgende funktioner:



- Hvis du vil have vist detaljerede opkaldslogfiler, skal du vælge en kontakt. Hvis du vil foretage et opkald til den valgte kontakt, skal du trykke på .
- Hvis du vil slette opkaldslogfiler, skal du trykke på  > **Slet**.



- Den viste opkaldsvarighed kan afvige fra opkaldsgebyret. Kontakt din serviceudbyder, hvis du ønsker flere oplysninger.
- Den slettede opkaldshistorik kan ikke gendannes.
- Klem to fingre eller spred dine fingre fra hinanden for at justere skriftstørrelsen af opkaldslogger eller kontakter.

Konfiguration af opkaldsindstillinger

Du kan konfigurere forskellige opkaldsindstillinger.

- 1 Tryk på  > **Ring op** eller **Opkaldslog** fra hjemskærmen.
- 2 Tryk på  > **Opkaldsindstillinger**, og konfigurér derefter indstillingerne, så de passer til dine præferencer.





Beskeder

Afsendelse af en besked

Du kan oprette og sende meddelelser til dine kontakter ved hjælp af appen Beskeder.



- Det kan koste yderligere at sende beskeder i udlandet. Kontakt din serviceudbyder, hvis du ønsker flere oplysninger.

- 1 Tryk på  fra hjemskærmen.
- 2 Tryk på .
- 3 Angiv en modtager, og opret en besked.
 - Hvis du vil bruge multimedieindstillinger, skal du trykke på .
 - Tryk på  for at få adgang til flere menupunkter.
- 4 Tryk  for at sende beskeden.



Læsning af en besked

Du kan få vist sendte og modtagne beskeder efter kontakt.

- 1 Tryk på  fra hjemskærmen.
- 2 Vælg en kontakt på beskedlisten.

Konfiguration af sms-indstillinger

Du kan ændre sms-indstillinger, så de passer til dine præferencer.

- 1 Tryk på  fra hjemskærmen.
- 2 Tryk på  > **Indstillinger** fra beskedlisten.



- Du kan angive indstillinger for meddelelsesvinduet, opkaldsblokering, katastrofealarm, multimediebeskeder osv.

Kamera

Start af kameraet

Du kan tage et billede eller optage en video for at mindes alle dine uforglemmelige øjeblikke.



Tryk på  fra hjemskærmen.



- Inden du tager et billede eller optager en video, skal du tørre kameranlinsen af med en mikrofiberklud.
- Undgå at tilsmudse kameranlinsen med dine fingre eller andre fremmedlegemer.
- Billederne i denne brugervejledning kan afvige fra dem på din enhed.
- Billeder og videoer kan ses eller redigeres i Galleri. Se [Gallerioversigt](#) for at få flere oplysninger.
- Undlad at bruge produktet til formål, der kan krænke andres privatliv eller rettigheder.

Ta et billede

Du kan tage billeder med kameraet i produktet.

- 1 Tryk på  og fokus på emnet.
 - Du kan røre ved emnet for at fokusere på det.
 - Du kan sprede eller klemme to fingre sammen for at zoome ind eller ud.
- 2 Tryk på  for at tage et billede.
 - Du kan også trykke på skru-ned tasten eller skru-op tasten for at tage et billede.
 - Du kan tage et billede, mens du optager en video ved at trykke på  på skærmen.
 - De viste muligheder på skærmen kan variere afhængigt af det valgte kamera (for eller bag) og kameratilstanden.
 - Kameraet vil automatisk slukkes, hvis du ikke bruger det i en periode, når du har startet **Kamera**-appen.



- Du kan åbne kameraappen ved at trykke to gange på tænd/sluk-knappen. Tryk på **Indstillinger > Udvidelser > Genveje** og tryk så på **Åbn kamera** fra hjemskærmen for at aktivere det.
- Når skærmen er slukket eller låst, kan du starte kameraet ved at trykke to gange på skru-ned tasten.
- Tryk på **Indstillinger > Udvidelser > Genveje** og tryk så på **Åbn kamera**  fra hjemskærmen for at aktivere det.

Tilpasning af kameraindstillingerne

Du kan tilpasse en lang række kameraindstillinger, så de passer til dine behov.

Tryk på  på skærmen.



- De tilgængelige funktioner varierer, afhængigt af det valgte kamera (front- eller bagudvendt kamera) og den valgte optagetilstand.

Visionsøgning	Brug kameraet til at søge efter oplysninger om et emne.
Billedstørrelse	Vælg værdier for billedformat og billedstørrelsen.
HDR	Du kan få billeder i klare farver samt få kompenserede effekter, selv når de tages i modlys. Disse funktioner fås ved hjælp af HDR-teknologien (high dynamic range), som er integreret i kameraet.
Cheese funktion	Giver dig mulighed for at tage et billede ved at sige 'Cheese', 'Smile', 'Whisky', 'Kimchi' eller 'LG'.

Tag-placering	Gem billedet med GPS-placeringsdata.
Gitter	Viser gitterlinjer, så du kan tage billeder eller optage videoer ud fra vandrette og lodrette referencelinjer.
Lagring	Vælg om du vil gemme billederne og videoerne i det Internt lager eller på SD-kort. (Tilgængeligt når hukommelseskortet er isat).
Hjælp	Tilbyder hjælp ved hver kameramenu.

Yderligere muligheder på frontkameraet

Selfiefoto	Tag en selfie ved at vælge indstillingen mellem Optagelse med håndbevægelse og Autobillede .
Gem som vendt	Gemmer som spejlvendte billeder, når du tager en selfie.



- Du kan anvende make-up-effekten, når du tager en selfie ved hjælp af frontkameraet.
- **Optagelse med håndbevægelse** tages ved at genkende formen på en hånd, og **Autobillede** tages ved at genkende et ansigt.

Tilstandsvalg



Du kan nemt vælge blandt de tilstande, der vises på skærmen, der er udvalgt som passende til optagemiljøet.

Tryk på  og stryg kameratilstandene mod venstre eller højre, eller stryg til venstre eller højre på skærmen for at vælge en kameratilstand.





Brug kameratilstande

Optagelse af en video

- 1 Tryk på  og vælg **Video** ved at stryge mellem kameratilstande.
- 2 Tryk på  for at optage en video.



- Tryk på  for at tage et billede, mens du optager en video.
- Tryk på  for at sætte videooptagelsen på pause. Tryk på  for at genoptage videooptagelsen.
- Mens du optager en video, kan du sprede eller knipse to fingre for at zoome ind eller ud.
- Mens du optager en video, kan du trykke på det ønskede område for at justere lysstyrken.

3 Tryk på  for at afslutte videooptagelsen.

Ta et billede

Tryk på  og vælg **Foto** ved at stryge mellem kameratilstande.

Se *Ta et billede* for flere detaljer.

Tager et billede med AI-funktionen

Når du tager et foto, genkender AI-funktionen et emne og anvender den optimale effekt på billedet.







- Tryk på  for at deaktivere AI-funktionen.

Brug af yderligere kameratilstande

Tryk på  og vælg **Mere** ved at stryge mellem kameratilstande.





Mad

Du kan tage et billede eller optage en video ved at justere farveskyderen og hvidbalancen.

- 1 Tryk på  , og tryk så på **Mere** > .
- 2 Tryk på  for at tage et billede.
 - Træk i den farvede skyder på skærmen for at justere hvidbalancen og for at vælge den bedste farve.
 - Hvis skyderen ikke vises, skal du trykke på  for at justere hvidbalancen.

Flash Jump-Cut

Billeder taget med jævne mellemrum gemmes som GIF-filer.

- 1 Tryk på  og tryk derefter på **Mere** > .
- 2 Tryk på  for at tage et billede.
 - Billeder tages hver 3 sekund og gemmes som en GIF-fil.
 - Tryk  på skærmen for at vælge antallet af fotos, du vil tage.
 - Tryk på, mens du tager billeder  for at oprette GIF-filer med tidligere taget billeder.





- Flashen tændes automatisk for at fungere som en timer.
- Billede taget denne gang, og det samlede antal billeder vises nederst på skærmen.
- Alle taget fotografier gemmes kun som GIF-filer.
- Du kan ikke ændre GIF-hastigheden eller billedrækkefølge.

YouTube Live

Du kan optage en video og uploade direkte til **YouTube Live**.

Du skal opfylde opfyldelseskriterierne for at bruge denne funktion.

Kontakt **YouTube Live** for kravene.

- 1 Tryk på  fra hjemskærmen.
- 2 Vælg **Mere** ved at stryge mellem kameratilstande og tryk så på .



- YouTube Live er kun tilgængelig, når din enhed er forbundet til internettet. Hvis du bruger mobildata, kan du blive opkrævet for dataforbrug, afhængigt af dit abonnement.

Nyttige kamerafunktioner

Google Lens

Du kan få flere oplysninger eller ændre objekter omkring dig ved hjælp af Google Lens, f.eks. landmærker, plakater, restaurantmenuer, dyr, blomster eller strekkoder direkte i enheden.

Lås autoeksponering/autofokus

Du kan fastfryse det aktuelle eksponeringsniveau og fokusere ved at holde skærmen inde i tilstanden Auto. Hvis du skal slå funktionen fra, skal du trykke på et tomt område på skærmen.

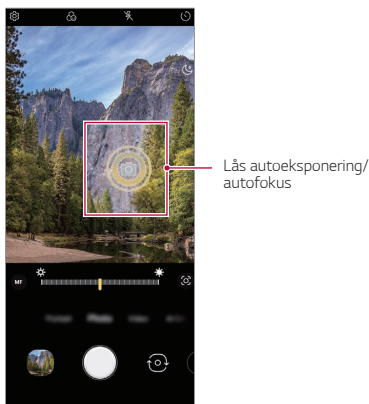

- Denne funktion er kun tilgængelig i bestemte tilstande.

Skift mellem kameraer

Du kan skifte mellem frontkameraet og det bagudvendte kamera, så det passer til dit miljø.

- Stryg skærmen op eller ned på optagelsesskærmen i **Kamera**-app'en for at skifte mellem front- og bagkameraet.

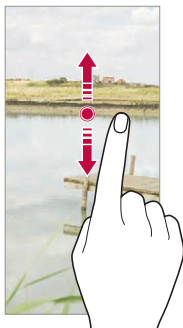

- Brug det forreste kamera til at tage selfies. Se *Selfiefoto* for at få flere oplysninger.

Zoom ind eller ud



Du kan sprede eller klemme to fingre sammen for at zoome ind eller ud, når du tager billeder eller videoer.



- Zoom ind/ud-funktion er ikke tilgængelig i selfie-tilstand (frontkamera).
- Denne funktion understøttes ikke i flere forskellige tilstande.

Brug af Burst Shot

Du kan tage flere fotos efter hinanden og se dem som bevægelige billeder i **Galleri**.

- 1 Tryk på  og vælg **Foto**.
- 2 Tryk og hold  nede.
 - Der tages flere på hinanden følgende fotos, mens du holder  nede.

Optagelse med håndbevægelse

Du kan tage selfies ved hjælp af håndbevægelser.

Hold din håndflade op foran frontkameraet, og knyt derefter hånden.

Du kan også knytte din hånd og derefter åbne den mod frontkameraet.

- Billedet tages på tre sekunder.

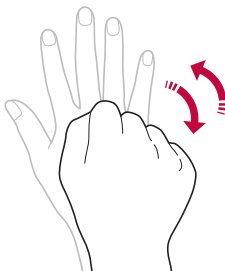

- Hvis du skal bruge denne funktion, skal du skifte til tilstanden frontkamera. Tryk derefter på  > **Selfiefoto** > **Optagelse med håndbevægelse**.
- Sørg for, at din håndflade og din knyttede hånd er inden for referencelinjen, så kameraet kan registrere dem.
- Denne funktion er muligvis ikke tilgængelig, mens du bruger nogle af kamerafunktionerne.

Autobillede

Det er nemt at tage selfies med ansigtsgenkendelsesfunktionen. Du kan konfigurere enheden, så når du ser på skærmen, registrerer det forreste kamera dit ansigt og tager automatisk en selfie.

- Den hvide vejledende ramme vises, når frontkameraet registrerer dit ansigt. Hvis objektet inden for den vejledende ramme holder op med at bevæge sig, bliver farven på den vejledende ramme gul, og derefter tager kameraet et billede.



- Tryk på  > **Selfiefoto** > **Autobillede** for at aktivere funktionen Autobillede.

Intervalbillede

Du kan tage selfies i intervaller.

Mens du bruger frontkameraet, kan du holde din håndflade op foran kameraet og derefter knytte hånden hurtigt to gange efter hinanden.

- Der tages fire billeder i jævnlige intervaller efter en timerforsinkelse på tre sekunder.

Gem som vendt





Før du tager et billede med frontkameraet, skal du trykke på  > **Gem som vendt**. Billedet er vendt vandret.



- Når du bruger frontkameraet, kan du ændre, hvordan der tages selfies i kameraindstillingerne. Se [Tilpasning af kameraindstillingerne](#) for at få flere oplysninger.

Selfiefoto

Du kan bruge frontkameraet til at se dit ansigt på skærmen og tage selfies.

- 1 Tryk på  og vælg **Foto** ved at stryge mellem kameratilstande.
- 2 Tryk på  for at skifte til frontkamera.
- 3 Tryk på  for at tage et billede.
 - Tryk på  for at anvende forskellige skønhedseffekter.

Galleri

Gallerioversigt

Du kan få vist og administrere billeder og videoer, der er gemt på din enhed.

Visning af billeder

Du kan se de fotos, der er gemt på produktet.

- 1 Tryk på  og vælg den ønskede mappe.
- 2 Tryk på et ønsket foto.
 - Mappen Galleri indeholder **fotos, album** og **afspilning**.

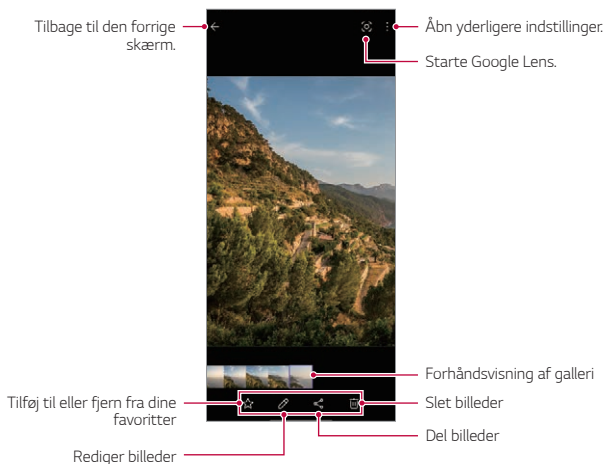

- En detaljemenu vises, når skærmen berøres let. Berøring af skærmen igen får menuen til at forsvinde.

Afspilning af en video

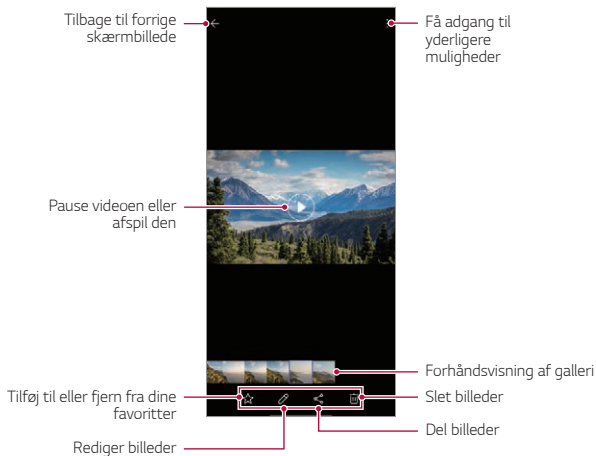

Du kan se de videoer, der er gemt på produktet.



- For at justere lydstyrken skal du trække højre side af videoskærmen op eller ned.
- Du kan justere skærmens lysstyrke ved at trække venstre side af videoskærmen op eller ned.
- Når du trækker skærmen til venstre på skærmen til videoafspilning, kan du spole tilbage (REW) og spole frem (FF) ved at trække til højre.

Sletning af filer

Du kan slette filer på en af følgende måder:



- Tryk og hold en fil fra fillisten, og tryk derefter på **Slet**.
- Slettede filer flyttes automatisk til  > **Papirkurven**, og de kan gendannes til Galleriet indenfor 7 dage.
- Tryk på  for at slette filerne helt. I dette tilfælde kan filerne ikke gendannes.

Deling af filer

Du kan dele filer på en af følgende måder:

- Tryk på  for at dele en fil via din valgte metode, mens du ser et billede eller en video.



- Hvis du tager billeder eller videoer, når du har trykket på  >  > **Tag placeringer** , vil et album med placeringsspecifikke minder automatisk blive oprettet efter et bestemt tidsinterval under Minder-fanen i Galleriet.
- Visse filformater understøttes muligvis ikke, det afhænger af den installerede software.
- Nogle filer kan muligvis ikke åbnes på grund af kodning.
- Filer, der overskrider filstørrelsen, kan udløse en fejl.
- Du skal aktivere GPS-funktionen for at oprette minde album.

Oprettelse af en film

Du kan oprette en ny film ved at kombinere billeder og videoer.

- 1 Tryk på  og vælg  > **Opret film**.
- 2 Vælg billeder eller videoer til din film og tryk på **Opret film**.
- 3 Rediger de valgte billeder og videoer og tryk derefter på **Gem**.

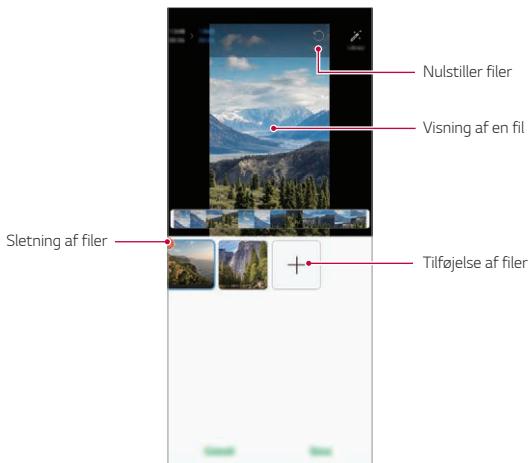

- Et maksimum på 50 videoer kan benyttes til en film.

Lav en GIF

Du kan nemt oprette en GIF-fil ved at bruge en videooptagelse.

Tryk  og vælg  > **Opret GIF**.

Opret video

- 1 Tryk på  ved det ønskede startsted, mens du ser en video.
- 2 Vælg længden på den GIF, du vil oprette.
 - GIF er oprettet på det valgte tidspunkt fra et angivet startpunkt.
 - GIF-billeder oprettes automatisk fra resterende tid, hvis videoer varer kortere end 5 sekunder.

Opret GIF-foto

- 1 Tryk på  > **Opret GIF** i billedlisten i Galleriet.
- 2 Vælg et billede for at blive til et GIF-fotografi, og tryk derefter på **Opret GIF**.
 - Du kan tilføje/slette et foto, justere hastigheden eller skærmforholdet og indstille fotorækkefølgen.



- Oprettelse af GIF-fotos er en funktion, der lader brugeren skabe kreative billeder. Krænkelse af rettigheder som intellektuel ejendomsret eller krænkelse af en anden persons omdømme ved at bruge GIF-fotofunktionen kan føre til et civilretligt eller strafferetligt ansvar i overensstemmelse med de gældende love. Vær forsigtig med ikke at kopiere eller overføre en anden persons arbejde uden tilladelse. LG Electronics er ikke ansvarlig på nogen måde for brugernes handlinger.
- Du kan vælge op til 100 billeder, som du kan oprette en GIF med.

Kontakter

Kontakter – Oversigt

Du kan gemme og administrere kontakter.

Tryk på **Essentielle** > **Kontakter** på hjemskærmen.

Tilføjelse af kontakter

Tilføjelse af nye kontakter

- 1 Tryk på  på skærmen med kontaktlisten.
 - En pop op-besked vises til at vælge den gemte placering for kontakten. Vælg den ønskede placering.
- 2 Indtast kontaktoplysninger, og tryk på **Gem**.

Import af kontakter

Du kan importere kontakter fra en anden lagringsenhed.

- 1 På skærmen med kontaktlisten skal du trykke på  > **Administrer kontaktpersoner** > **Importer**.
- 2 Vælg kilde- og destinationsplaceringer for den kontakt, der skal importeres, og tryk derefter på **OK**.
- 3 Vælg kontakterne, og tryk på **Importér**.

Tilføjelse af kontakter på listen med hurtigopkald

- 1 Tryk på  > **Lynopkald** på skærmen med kontaktlisten.
- 2 Tryk på **Tilføj kontakt** fra et hurtigopkaldsnummer.
- 3 Vælg en kontakt.



- Mens du tilføjer en ny kontakt skal du trykke på  for at tilføje et hurtigopkaldsnummer.

Søgning efter kontakter

Du kan søge efter kontakter på en af følgende måder.

- Tryk på søgefeltet øverst på kontaktskærmen, og indtast den ønskede kontakt eller det telefonnummer, du vil søge efter.
- Rul op eller ned på kontaktlisten.
- Tryk på det første bogstav i navnet på en kontakt på skærmen med kontaktlisten.



- Ved at trykke på søgelinjen kontakter på kontaktskærmen og indtaste en kontakt eller et telefonnummer, vises de integrerede søgeresultater fra opkaldshistorikken og kontaktlisten gemt på produktet.



Kontaktliste

Redigering af kontakter

- 1 Vælg en kontakt på skærmen med kontaktlisten.
- 2 Tryk på , og rediger oplysningerne på skærmen med kontaktoplysninger.
- 3 Tryk **Gem** for at gemme ændringer.

Sletning af kontakter

Du kan slette kontakter på én af følgende måder:

- Tryk på den kontakt du ønsker at slette og hold fra kontaktlisteskærmen, og tryk derefter på .
- Tryk på  > **Slet** på skærmen med kontaktlisten.



• Slettede kontakter kan muligvis ikke gendannes.

Tilføjelse af favoritter

Du kan registrere ofte anvendte kontakter som favoritter.

- 1 Vælg en kontakt på skærmen med kontaktlisten.
- 2 Tryk på  på skærmen med kontaktoplysninger.

Oprettelse af grupper

- 1 På kontaktgruppelisten skal du trykke på .
- 2 Skriv et nyt gruppenavn.
- 3 Tryk på **Tilføj medlemmer**, vælg kontakter, og tryk derefter på **Tilføj**.
- 4 Tryk på **Gem** for at gemme den nye gruppe.







QuickMemo+

Oversigt over QuickMemo+





Du kan oprette kreative noter ved at bruge forskellige indstillinger i denne avancerede notesblok-funktion, f.eks. billedadministration og skærbilleder, som ikke understøttes i det traditionelle notesblok-program.

Denne enhed understøtter Active Pen AES2.0 (Aktiv elektrostatisk).

Oprettelse af en note

- 1 Tryk på **QuickMemo+** på startskærmen.
- 2 Tryk på  for at oprette en note.
 -  : Gem en note.
 -  : Fortryd den tidligere redigering.
 -  : Lav de seneste slettede redigeringer om.
 -  : Skriv en note ved hjælp af tastaturet.
 -  : Gem dine favorite-pentyper.
 -  : Håndskriv noter.
 -  : Slet håndskrevne noter.
 -  : Åbn yderligere indstillinger.
- 3 Tryk på  for at gemme noten.

Angivelse af noter på et skærbillede

- 1 Når du får vist den skærm, du vil tage et skærbillede af, skal du trække statuslinjen nedad og derefter trykke på .
 - Skærmen er taget og vises som en miniaturrebillede til højre på skærmen.
- 2 For at skrive noter på skærmen, tryk .
- 3 Skriv noter ved hjælp af værktøjerne.
 -  : Zoom ind eller ud, eller juster det område, der skal tages.
 -  : Håndskriv noter.

- ✖ : Slet håndskrevne noter.
- ↶ : Fortryd den tidligere redigering.
- ↷ : Lav de seneste slettede redigeringer om.
- 📄 : Beskær skærmen, som du ønsker.

4 Tryk ✓ og gem noterne.

- Gemte noter kan ses i **Galleri**.

Yderligere funktioner efter at have taget et screenshot



- Du kan optage hele skærmen ved at anvende funktionen til rullende optagelse.
- Mens du bruger en app som Messaging og Chrome, skal du trække notifikationspanelet nedad og derefter tryk  Tryk dernæst  for at tage hele skærmen, som du ser i øjeblikket, som en enkelt fil.
- Denne funktion er kun tilgængelig på nogle apps, der understøtter funktionen til rullende optagelse.
- Klem to fingre eller spred dine fingre fra hinanden for at ændre memo layoutet.

Ur

Alarmer

Du kan indstille en alarm, der skal ringe på et bestemt tidspunkt.

- 1 På startskærmen, tryk på **Ur > Alarm**
- 2 Tryk på **+** for at tilføje en ny alarm.
- 3 Konfigurer alarmindstillingerne, og tryk på **Gem**.



- Hvis du vælger en allerede indstillet alarm, kan du redigere alarmerne.
- For at slette en alarm skal du trykke på **⋮ > Slet** øverst på skærmen. Du kan også trykke og holde på alarmerne.

Verdensur

Du kan få vist klokken i byer over hele verden.

- 1 På startskærmen, tryk på **Ur > Verdensur**.
- 2 Tryk på **+**, og tilføj en by.

Timer

Du kan indstille timeren til at udløse en alarm efter et bestemt tidsrum.

- 1 På startskærmen, tryk på **Ur > Timer**.
- 2 Indstil tiden, og tryk på **Start**.
 - For at indstille timeren tryk **Pause**. For at genoptage timeren trykkes på **Genoptag**.
- 3 Tryk på **Stop** for at stoppe timeralarmen.

Stopur

Du kan bruge stopuret til at registrere en omgangstid.

- 1 På startskærmen, tryk på **Ur > Stopur**.
- 2 Tryk på **Start** for at starte et stopur.

- For at optage en omgangstid, tryk **Omgang**.
- 3 Tryk på **Pause** for at indstille stopuret.
 - Tryk på **Genoptag** for at genoptage stopuret.
 - For at slette alle optagelser og genstarte stopuret, tryk **Nulstil**.

Lommeregner

Du kan bruge to typer lommeregner: den enkle lommeregner og den avancerede lommeregner.

- 1 Tryk på **Essentielle** > **Lommeregner** på hjemskærmen.
- 2 Brug det numeriske tastatur til at foretage en beregning.
 - Hvis du vil beregne fra starten, skal du trykke og holde nede på .

Musik

Du kan afspille og administrere sange eller musikalbummer.



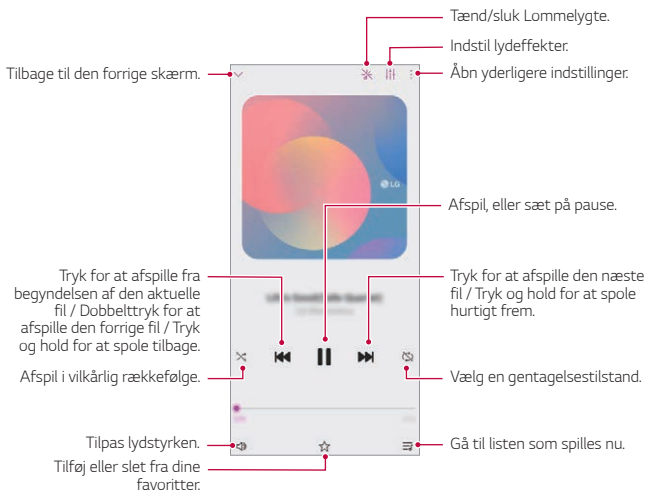

- 1 Tryk på **Essentials** > **Musik** på startskærmen.
- 2 Vælg en kategori.
- 3 Vælg en musikfil.



- Visse filformater understøttes muligvis ikke, det afhænger af den installerede software.
- Filer, der overskrider filstørrelsen, kan udløse en fejl.
- Musikfiler kan være beskyttet af internationale ophavsretsloige ejere eller af ophavsretlig lovgivning. Det kan være nødvendigt at indhente de nødvendige tilladelser, før du kopierer en musikfil. Hvis du vil downloade eller kopiere en musikfil, skal du først kontrollere den ophavsretlige lovgivning i det relevante land.
- Denne model understøtter afspilning af Hi-Fi lyd. Hi-Fi lydfiles viser ikonet Hi-Fi.
- Hvis du konfigurerer lygten, blinker lyset, så det passer til musikken, der afspilles.

Lydoptager

Du kan optage og gemme din og andres stemmer fra vigtige begivenheder. Optagne stemmefiler kan afspilles igen eller deles.

- 1 På startskærmen, tryk på **Essentials** > **Lydoptager**.
- 2 Tryk på .
 - Tryk på  for at sætte optagelsen på pause.
- 3 Tryk på  for at afslutte optagelsen.
 - Filen gemmes automatisk, og skærmen til afspilning vises.
- 4 Tryk på  for at afspille den optagne stemme.



- Tryk på  for at se de optagede filer. Du kan afspille en optaget videofil fra listen.

Spilstarter

Du kan indstille, om du vil bruge spilstarteren, hvor du kan se listen over spil, der er installeret på produktet og vælge spilindstillinger, som f.eks. slå medielyden fra, begræns advarsler osv.

- 1 På startskærmen skal du trykke på **Essentials** > **Game Launcher**.
- 2 Vælg den ønskede valgmulighed.

Smart Doctor

Du kan bruge Smart Doctor til at diagnosticere og optimere enhedens tilstand.

Tryk på **Management** > **Smart Doctor** på startskærmen.

LG Mobile Switch

Overfør nemt data fra en brugt enhed til en ny enhed via LG Mobile Switch.

- 1 På startskærmen, tryk på **Management > LG Mobile Switch**.
Du kan også trykke på **Indstillinger > System > Backup > LG Mobile Switch**.
 - Hvis appen ikke er installeret på produktet, skal du downloade og installere LG Mobile Switch-appen fra Google Play Store.
- 2 Følg instruktionerne på skærmen for at vælge den ønskede overførselsmetode.



- Der udføres ikke backup af data i en Google-konto. Når du synkroniserer din Google-konto, Google-apps, Google-kontakter, Google-kalender og Google-memo gemmes appdata og apps, der er downloaded fra Play butik, automatisk i drevappen.
- Oplad batteriet helt, før du overfører data for at undgå, at enheden løber tør for strøm under processen.

Applikationspapirkurv

Du kan se listen over slettede apps på startskærmen. Apps, der blev slettet inden for de sidste 24 timer, kan gendannes.

Tryk på **Administration > Applikationspapirkurv** fra hjemskærmen.

Se *Applikationspapirkurv* for nærmere oplysninger.

RemoteCall Service

Enheden kan fjerndiagnosticeres for at løse problemer. Ring først til et LG-kundeservicecenter på følgende måde:



- For at kunne bruge denne funktion skal du først acceptere brugen af funktionen.
- Hvis du bruger mobildata, kan du blive opkrævet for dataforbrug, afhængigt af dit abonnement.

- 1 På startskærmen, tryk på **Services > RemoteCall Service**.
- 2 Foretag et opkald til LG's kundeservicecenter.
- 3 Når opkaldet er gået igennem, skal du følge servicemedarbejderens instruktioner for at angive et sekscifret adgangnummer.
 - Enheden fjerntilsluttes, og fjernsupporten starter.

Cell Broadcast

Du kan få vist tekstudsendelser i realtid om nødsituationer, f.eks. tyfoner, oversvømmelser og jordskælv.

På startskærmen tryk på **Services > Cell Broadcast**.

Google-apps

Du kan bruge Google-apps ved at oprette en Google-konto. Vinduet til registrering af Google-konto vises automatisk, første gang du bruger en Google-app. Hvis du ikke har en Google-konto, kan du oprette en til din enhed. Se hjælpen i appen for at få oplysninger om, hvordan du bruger en app.



- Visse apps fungerer muligvis ikke, afhængigt af område eller serviceudbyder.

Kalender

Kalender-app'en giver dig mulighed for at holde styr på dine begivenheder (dem du har oprettet), organiseret efter dag, 3-dage, en uge eller en måned.

Chrome

En hurtig, enkel og sikker webbrowser, bygget til det moderne web.

Docs

Docs er et samarbejde, ordbehandlingsværktøj, der styrker produktiviteten. Brug Docs til at oprette, redigere og arbejde sammen i realtid.

Drev

Drive er en fillagring og deling af app, der gør det nemt at finde, dele og samarbejde om arbejdsprojekter fra hvor som helst.

Gmail

Gmail er en nem at bruge e-mail-app, der holder dine meddelelser sikre, gør din indboks smartere og hjælper dig med at holde orden.

Google

Google-appen holder dig opmærksom på de ting, du er interesseret i. Find hurtige svar, udforske dine interesser og få et feed af historier og opdateringer om emner, der er vigtige for dig.

Maps

Går du et sted? Gå med Maps, den app du kan stole på til GPS-navigation, trafik, transit og i detaljer om millioner af steder, f.eks. Anmeldelser og populære tider.

Fotos

Hjem til alle dine fotos og videoer, der automatisk organiseres, så du kan dele og gemme, hvad der betyder noget.

Play Film

Brug din Google-konto til at leje eller købe film. Køb indhold, og afspil det hvor som helst.

YT Musik

En ny streaming-service til musik fra YouTube.

Sheets

Sheets er et samarbejds-mæssigt regnearksværktøj, der styrker produktiviteten. Brug Sheets for at importere, organisere og analysere information sammen i realtid.

Slides

Google Slides er et samarbejde om oprettelse af et præsentationsværktøj, der giver produktivitet. Brug Slides til at organisere oplysninger, præsentere resultater og træffe beslutninger sammen i realtid.

YouTube

Se dine favorit kanaler, lyt til den musik, du elsker, og upload videoer, som du kan dele med hele verden.

Assistent

Din enhed har indbygget Google Assistant. Find svar og få ting gjort, mens du er på farten. For at komme i gang skal du bare trykke på Google Assistant-tasten på siden af telefonen eller trykke og holde telefonens hjemme-knap nede.



• Google Assistant er ikke tilgængelig på bestemte sprog og lande.

Filer

Du kan få vist og administrere filer, der er gemt på enheden.



04

Indstillinger

Indstillinger

Du kan tilpasse enhedsindstillingerne, så de passer til dine præferencer. Tryk på **Indstillinger** på hjemskærmen.



- Hvis du indtaster et nøgleord i søgevinduet øverst på skærmen, kan du nemt køre de elementer, der skal indstilles.

Netværk og internet

Dual SIM-kort

Du kan konfigurere Dual SIM-indstillinger.

- 1 Tryk på **Netværk og internet** > **Dual SIM-kort** på indstillingsskærmen.
- 2 Tilpas følgende funktioner:
 - **SIM-kort 1**: Skift navnet og ikonet for SIM-kort 1.
 - **SIM-kort 2**: Skift navnet og ikonet for SIM-kort 2.
 - **SIM-kort farvetema**: Skift farve temaer til SIM-kortene.
 - **Besparelsestilstand**: Aktiver eller deaktiver besparelsemodus. I omkostningsbesparelsestilstand bruges dette SIM til opkaldet, hvis du foretager et opkald til en kontakt, som et specifikt SIM er tildelt, selvom det andet SIM er aktivt, f.eks. hvis det bruger mobildata.
 - **Mobildata**: Vælg et SIM-kort, du vil bruge til mobil datatjeneste. Du kan også slå denne funktion fra.
 - **Dataroaming**: Vælg denne indstilling for at aktivere enheden for at bruge mobildata, når du roamer uden for dit hjemmenetværk.
 - **Mobildata under opkald**: Få adgang til mobildata midlertidigt ved hjælp af et ikke-standard-data-SIM-kort under et HD-taleopkald med det samme kort.

Wi-Fi

Du kan oprette forbindelse til enheder i nærheden via et Wi-Fi netværk.

Oprettelse af forbindelse til et Wi-Fi netværk

- 1 Tryk på **Netværk og internet** > **Wi-Fi** på indstillingsskærmen.
- 2 Tryk  for at aktivere den.
 - De tilgængelige Wi-Fi netværk vises automatisk.
- 3 Vælg et netværk.
 - Du skal muligvis indtaste Wi-Fi adgangskoden til netværket.
 - Enheden springer denne proces over for tidligere åbnede Wi-Fi netværk. Hvis du ikke automatisk vil oprette forbindelse til et bestemt Wi-Fi-netværk, skal du trykke på netværket, og derefter trykke på **Glem**.

Wi-Fi netværksindstillinger

Tryk på **Netværk og internet** > **Wi-Fi** på indstillingsskærmen.

- **Skift til mobildata:** Hvis funktionen mobildata er aktiveret, og enheden ikke kan oprette forbindelse til internettet via Wi-Fi, opretter enheden automatisk forbindelse til internettet via mobildataforbindelsen.



• Denne funktion afhænger af serviceudbyderen.

-  : Tilpas Wi-Fi netværksindstillingerne.

Wi-Fi Direct

Du kan knytte din enhed til andre enheder, der understøtter Wi-Fi Direct for at dele data direkte med disse enheder. Der er ikke brug for et adgangspunkt. Du kan oprette forbindelse til mere end to enheder med Wi-Fi Direct.

- 1 Tryk på **Netværk og internet** > **Wi-Fi** >  > **Avanceret** > **Wi-Fi Direct** på indstillingsskærmen.
 - Enheder i nærheden, der understøtter Wi-Fi Direct, vises automatisk.

2 Vælg en enhed.

- Forbindelsen oprettes, når enheden accepterer forbindelsesansøgningen.



- Batteriet bliver hurtigere brugt, hvis du bruger Wi-Fi Direct.

Mobilnetværk

Du kan tænde og slukke for mobildata. Du kan også administrere brugen af mobildata.

Aktivering af mobildata

- 1 Tryk på **Netværk og internet** > **Mobildata** på indstillingsskærmen.
- 2 Tryk for at aktivere den.

Tilpasning af indstillinger for mobildata

- 1 Tryk på **Netværk og internet** > **Mobildata** på indstillingsskærmen.
- 2 Tilpas følgende indstillinger:
 - **Mobildata**: Konfigurer for at anvende dataforbindelser på mobilnetværk.
 - **Begræns mobil dataforbrug**: Angiv en grænse for brug af mobildata for at blokere for mobildata, hvis grænsen nås.
 - **⋮**: Tilpas indstillinger for mobildata.
 - Mængden af dataforbrug målt baseret på produktet, og mængden beregnet af din mobiludbyder kan være forskellige.

Opkald

Du kan tilpasse opkaldsindstillingerne, f.eks. for stemmeopkald og internationale opkald.



- Visse funktioner understøttes muligvis ikke, afhængigt af område eller serviceudbyder.

- 1 Tryk på **Netværk og internet** > **Opkald** på indstillingsskærmen.
- 2 Tilpas indstillingerne.

Deling

Netdeling via USB

Du kan slutte enheden til en anden enhed via USB og dele mobildata.

- 1 Forbind din enhed og andre enheder med USB-kabel.
- 2 Tryk på **Netværk og internet** på indstillingsskærmen og så > **Deling** > **USB-modem** og tryk derefter på  for at aktivere det.



- Denne indstilling bruger mobildata, og du kan blive opkrævet for dataforbrug, afhængigt af dit abonnement. Kontakt din serviceudbyder, hvis du ønsker flere oplysninger.
- Når du opretter forbindelse til en computer, skal du downloade USB-driveren fra www.lg.com installere den på din computer.
- Du kan ikke sende eller modtage filer mellem din enhed og en computer, mens Netdeling via USB er slået til. Slå Netdeling via USB fra, hvis du vil sende eller modtage filer.
- Følgende operativsystemer understøtter internetdeling: Windows XP eller nyere eller Linux.

Wi-Fi hotspot

Du kan indstille enheden som en trådløs router, så andre enheder kan oprette forbindelse til internettet ved at bruge din enheds mobildata.

- 1 Tryk på **Netværk og internet** på indstillingsskærmen og så > **Deling** > **Wi-Fi hotspot** og tryk derefter på for at aktivere det.
- 2 Tryk på **Opsæt Wi-Fi-hotspot**, og indtast Wi-Fi navn (SSID) og adgangskoden.
- 3 Aktivér Wi-Fi på den anden enhed, og vælg navnet på enhedsnetværket på Wi-Fi listen.
- 4 Indtast adgangskoden til netværket.



- Denne indstilling bruger mobildata, og du kan blive opkrævet for dataforbrug, afhængigt af dit abonnement. Kontakt din serviceudbyder, hvis du ønsker flere oplysninger.
- Mere information er tilgængelig på denne webside:
<http://www.android.com/tether#wifi>

Wi-Fi-hotspot deaktiveres automatisk

Når Wi-Fi-hotspot ikke er blevet brugt i en bestemt tidsperiode, deaktiveres det automatisk. Du kan indstille tiden for automatisk afbrydelse.

Netdeling via Bluetooth

En Bluetooth-tilsluttet enhed kan oprette forbindelse til internettet ved at bruge din enheds mobildata.

- 1 Tryk på **Netværk og internet** på indstillingsskærmen og så > **Deling** > **Bluetooth-tethering** og tryk derefter på for at aktivere det.
- 2 Tænd for Bluetooth på begge enheder, og par dem.



- Denne indstilling bruger mobildata, og du kan blive opkrævet for dataforbrug, afhængigt af dit abonnement. Kontakt din serviceudbyder, hvis du ønsker flere oplysninger.
- Mere information er tilgængeligt fra denne webside:
http://www.android.com/tether#Bluetooth_tethering

Hjælp

Du kan få hjælp til at anvende tethering og hotspots.

Tryk på **Netværk og internet** > **Deling** > **Hjælp** på indstillingsskærmen.

Flytilstand

Du kan slå opkaldet og mobildatafunktioner fra. Når denne tilstand er aktiveret, vil funktioner, der ikke omfatter data, f.eks. spil og musikafspilning, stadig være tilgængelige.

- 1 Tryk på **Netværk og internet** > **Flytilstand** på indstillingsskærmen.
- 2 Tryk  for at aktivere den.

Mobilnetværk

Du kan tilpasse indstillingerne for mobildata.

- 1 Tryk på **Netværk og internet** > **Mobilnetværk** på indstillingsskærmen.
- 2 Tilpas følgende indstillinger:
 - **Netværkstilstand:** Vælg en netværkstype.
 - **Adgangspunkter:** Få vist eller rediger adgangspunktet for brug af mobildatatjenester. Hvis du vil ændre adgangspunktet, skal du vælge et element på listen over datapunkter.
 - **Netværksudbydere:** Søg efter netværksoperatører, og opret automatisk forbindelse til et netværk.

VPN

Du kan oprette forbindelse til et sikkert, virtuelt netværk, f.eks. et intranet. Du kan også administrere tilsluttede, virtuelle, private netværk.

Tilføjelse af VPN

- 1 Tryk på **Netværk og internet** > **VPN** på indstillingskærmen.
- 2 Tryk på **+**.



- Denne funktion er kun tilgængelig, når skærmlåsen er aktiveret. Hvis skærmlåsen er deaktiveret, vises en notifikationskærm. Tryk på **Rediger** via meddelelseskærmen for at aktivere skærmlåsen. Se [Konfiguration af skærmlås](#) for at få flere oplysninger.

- 3 Indtast VPN-oplysninger, og tryk på **Gem**.

Konfiguration af VPN-indstillinger

- 1 Tryk på et VPN på listen **VPNS**.
- 2 Indtast VPN-brugerkontooplysninger, og tryk på **Forbind**.
 - Hvis du vil gemme kontooplysningerne, skal du markere afkrydsningsfeltet **Gem kontooplysninger**.

Privat DNS

Du kan konfigurere de Private DNS (Domænenavnssystem) funktioner.



- 1 Tryk på **Netværk og internet** > **Privat DNS** på indstillingskærmen.
- 2 Vælg den ønskede indstilling, og tryk på **Gem**.

Forbundne enheder

Bluetooth

Du kan knytte din enhed til enheder i nærheden, der understøtter Bluetooth, for at dele data med disse enheder. Slut din enhed til et Bluetooth-headset og et tastatur. På denne måde kan du nemmere styre enheden.

Parring med en anden enhed

- 1 Tryk på **Tilsluttede enheder** > **Bluetooth** på indstillingsskærmen.
- 2 Tryk  for at aktivere den.
 - De tilgængelige enheder vises automatisk.
 - For at opdatere enhedslisten tryk på .



• Det er kun enheder, der er indstillet til at være synlige, der vises på listen.

- 3 Vælg en enhed på listen.
- 4 Følg vejledningen på skærmen for at udføre godkendelse.



• Der springes over dette trin i forbindelse med tidligere åbnede enheder.

Afsendelse af data via Bluetooth

- 1 Vælg en fil.
 - Du kan sende multimediefiler eller kontakter.
- 2 Tryk på  > **Bluetooth**.
- 3 Vælg en destinationsenhed til filen.
 - Filen sendes så hurtigt som destinationsenheden accepterer den.



• Fildelingsprocesser kan være forskellige. Det afhænger af filerne.

NFC

Du kan anvende enheden som et transportkort eller kreditkort. Du kan også dele data med den anden enhed.

- 1 Tryk på **Tilsluttede enheder** > **NFC** på indstillingsskærmen.
- 2 Tryk  for at aktivere den.
 - Før din enhed hen over en anden enhed, der understøtter NFC, for at dele data.



- NFC-antenner kan være placeret forskelligt afhængigt af enheden. Se [Oversigt over dele](#) for flere oplysninger om NFC-antenneområdet.

Android Beam

Du kan dele filer ved at føre bagsiden af enheden mod den anden enhed. Du kan også dele filer, herunder musik, video eller kontakter og åbne en hjemmeside, eller starte en app fra den anden enhed.

- 1 Tryk på **Tilsluttede enheder** > **Android Beam** på skærmen Indstillinger.
- 2 Hold bagsiden af enheden hen til en anden enhed.



- NFC-antenner kan være placeret forskelligt afhængigt af enheden. Se [Oversigt over dele](#) for flere oplysninger om NFC-antenneområdet.

Delingspanel

Du kan dele indhold fra Galleri, Musik og Fil manager med enheder i nærheden. Du kan også dele indhold med bestemte personer i apps, der fungerer med Google Direct Share.

- 1 Tryk på **Tilsluttede enheder** > **Delingspanel** på indstillingsskærmen.
- 2 Tryk på  for at deaktivere hver indstilling.
 - **Nærliggende enheder:** Du kan få vist de nærliggende enheder, som du kan dele indhold i apps som Galleri, Musik og Filhåndtering med.
 - **Direkte deling:** Via en app, der understøtter Google Direct Share, kan du vise et ikon, der lader dig dele indhold til bestemte personer.

Fildeling

Du kan sende eller modtage filer mellem din enhed og andre LG-enheder eller -tablets.

- 1 Tryk på **Tilsluttede enheder** > **Fildeling** på indstillingsskærmen.
- 2 Tilpas følgende indstillinger:
 - **Q60**: Skift enhedsnavn.
 - **Gem i**: Angiv destinationsmappen til lagring af filer, der sendes fra andre enheder.
 - **Fildeling**: Tillad modtagelse af filer, der sendes fra andre enheder.
 - **SmartShare Beam**: Del filer med andre enheder via SmartShare Beam.
 - **Hjælp**: Du kan få hjælp til at dele filer.

Medieserver

Du kan dele medieindhold på din enhed med enheder i nærheden, der understøtter DLNA.

- 1 Tryk på **Tilsluttede enheder** > **Medieserver** på skærmen Indstillinger.
- 2 Tilpas følgende indstillinger:
 - **Indholdsdeling**: Del indhold på din enhed med enheder i nærheden.
 - **Q60**: Angiv enhedens navn.
 - **Mit delte indhold**: Vælg den type medieindhold, der skal deles med andre enheder.
 - **Godkendte enheder**: Få vist en liste over enheder, der har tilladelse til at tilgå indhold på din enhed.
 - **Ikke-tilladte enheder**: Få vist en liste over enheder, der ikke har tilladelse til at tilgå indhold på din enhed.

Udskriv

Du kan slutte din enhed til en Bluetooth-printer og udskrive billeder eller dokumenter, der er gemt på enheden.

Tryk på **Tilsluttede enheder** > **Udskriv** på indstillingsskærmen.

- Tryk på **Standardudskrivningstjeneste** for at søge efter printere, du kan oprette forbindelse til. Eller, tryk på **⋮** > **Tilføj printer** for manuelt at tilføje en printer.
- Tryk på **⊕** **Tilføj tjeneste** for at downloade den printerapp, du ønsker.



- Dette er kun tilgængeligt, når mobilnetværket eller Bluetooth-funktionen er aktiveret.
- For at downloade printerappen i **⊕** **Tilføj tjeneste** skal du først logge ind på din Google-konto.

Lyd

Du kan tilpasse indstillingerne for lyd, vibration og notifikationer.

På skærmen Indstillinger skal du trykke på **Lyd** og tilpasse følgende indstillinger:

- **Lyd profil:** Du skal ændre lydtilstanden til **Lyd**, **Kun vibration** eller **Lydløs**.
- **Lydstyrke:** Juster lydstyrken for forskellige menuer.
- **Ringetone:** Vælg en ringetone til indgående opkald. Tilføj eller slet ringetoner.
- **Notifikationslyd:** Vælg en notifikationsringetone. Vælg musik, der er gemt på enheden, som notifikationsringetone.
- **Ringetone med vibration:** Indstil enheden til at vibrere og afspille en ringetone samtidig.
- **Ringtone ID:** Opret en ringetone til et indgående opkald fra en bestemt kontakt.
- **Blitz-varsel ved indgående opkald:** Indstil blitzten til at blinke i overensstemmelse med LG ringetone.

- **Forstyr ikke:** Indstil tid, område og apptype til modtagelse af notifikationsmeddelelser. Modtag kun notifikationsmeddelelser på bestemte ugedage.
- **Lydkvalitet og effekter:** Brug funktionen til at indstille lydkvaliteten og effekterne under afspilning af en sang eller video.
 - **Lydstyrke:** Juster lydstyrken for forskellige menupunkter.
 - **Normaliser lydstyrken:** Brug funktionen til at normalisere mængderne af forskellige lydkilder.
 - **Equalizer:** Brug funktionen til at justere equalizerindstillingerne.
 - **DTS:X 3D Surround:** Brug funktionen til at afspille musik eller video i tredimensionel, nedsænklig og levende lyd, når der er tilsluttet øretelefoner, højttalere eller andre eksterne lydenheder. Se *DTS:X 3D Surround* for at få flere oplysninger.
- **Vibrationstype:** Du kan vælge vibrationstype, når du modtager opkald.
- **Numerisk tastaturlyd:** Vælg tastaturlydeffekten.
- **LG-Tastaturlyd:** Vælg LG-tastaturlydeffekten.
- **Tastelyd:** Vælg en lydeffekt, der afspilles ved berøring af et element.
- **Lyd ved skærmlås:** Vælg en lydeffekt for når skærmen bliver låst eller ulåst.

Notifikationer

Du kan tjekke en liste over installerede apps og konfigurere indstillingerne for notifikationer.

- 1 Tryk på **Notifikationer** på indstillingsskærmen.
- 2 Tilpas indstillingerne som ønsket.

Skærm

Du kan tilpasse detaljerede indstillinger for hver skærmtype.

På skærmen Indstillinger skal du trykke på **Skærm** og tilpasse følgende indstillinger:

- **Hjemmeskærm:** Tilpas indstillingerne for startskærmen. Se *Startskærmens indstillinger* for at få flere oplysninger.
- **New Second Screen:** Vælg, hvordan statuslinjen og app hjørnerne vil se ud.
- **Navigationslinje:** Indstil stilen på navigationslinjen med Bevægelser eller Kun knapper. Du kan også ændre knapkombinationen, når du opsætter Kun knapper som stilen på navigationslinjen. For detaljer, se *Brug af Navigationslinjen*.
- **Komfortvisning:** Indstil enheden til at reducere mængden af blåt lys på skærmen for at reducere overanstrengelse af øjet.
- **Natfunktion:** Du kan anvende et nedtonet skærmtema for at undgå blænding på skærmen om natten.
- **Skrifttype:** Skift skriftstørrelse, fed tekst eller type.
- **Accent-farve:** Skift punktfarve for indstillinger, menuer, notifikationsvinduer osv.
- **Skærmstørrelse:** Indstil elementerne på skærmen til en størrelse, der er nem for dig at se. Nogle elementer kan ændre placering.
- **Applikationsskalering:** Juster appsenes skærmstørrelse.
- **Lysstyrke:** Anvend skyderen til at ændre lysstyrken på enhedens skærm. Hvis du vil tilpasse skærmens lysstyrke automatisk i forhold til intensiteten af det omgivende lys, skal du stryge over kontakten **Automatisk**.
- **Automatisk:** Konfigurer enheden, så skærmens lysstyrke automatisk justeres i forhold til den omgivende lysstyrke.
- **Tidsgræns for skærm:** Sluk automatisk skærmen, hvis enheden står uden aktivitet i en angiven tid.
- **Rotér skærmen automatisk:** Roter automatisk skærmen efter enhedens retning.

- **Pauseskærm:** Vis en pauseskærm, når enheden sluttes til holderen eller opladeren. Vælg den type pauseskærm, der skal vises.
- **Enhåndsskærm:** Gør skærmstørrelsen mindre, så du nemt kan bruge enheden med én hånd. Træk navigationsknappen i bunden af skærmen mod venstre eller højre.

Baggrund og tema

Du kan vælge baggrund, skærmtema, ikon stil eller AOD (Always-on Display) til din enhed.

- 1 Tryk på **Baggrund og tema** på indstillingsskærmen.
- 2 Tryk på **Baggrund** eller **Tema** for at tilpasse indstillingerne.

Låseskærm og sikkerhed

Du kan tilpasse indstillingerne for låseskærm og sikkerhed.

- 1 Tryk på **Låseskærm og sikkerhed** på indstillingsskærmen.
- 2 Tilpas indstillingerne.
 - **Google Play Protect:** Scan din enhed dagligt for potentielt skadelige apps.
 - **Find min enhed:** Spor enhedens placering eksternt. Du kan også beskytte dine data sikkert, hvis du har mistet din enhed.
 - **Sikkerhedsopdatering:** Se efter softwareopdateringer og konfigurer automatiske installationsindstillinger.
 - **Vælg skærmlås:** Vælg en skærmlåsemetode. Se *Konfiguration af skærmlås* for at få flere oplysninger.
 - **Tilpas låseskærm:** Skift de oplysninger, der vises på den låste skærm.
 - **Indstillinger for sikker lås:** Ændre sikker lås-indstillinger
 - **Fingeraftryk:** Brug dit fingeraftryk til at låse skærmen eller indhold op. Se *Oversigt over fingeraftryksgenkendelse* for at få flere oplysninger.

- **Indholdslås:** Giver dig mulighed for at indstille en låsetype (adgangskode eller mønster) til dine gallerifiler.
- **Kryptering og legitimationsoplysninger:** Konfigurer indstillingerne for SD-kortkryptering og legitimationsoplysninger.
 - **Kryptér SD-kort-hukommelse:** Kryptér hukommelseskortet for at undgå, at det bliver brugt på en anden enhed. Se *Kryptering af hukommelseskort* for at få flere oplysninger.
 - **Beskyttelse af legitimationsoplysninger:** Vis lagringstypen, hvor sikkerhedscertifikatet skal gemmes.
 - **Kendte legitimationsoplysninger:** Se CA-certifikater og brugerinstallerede CA-certifikater i systemets rodmappe.
 - **Brugerlegitimationsoplysninger:** Se og modificer sikre certifikatoplysninger, der er gemt på din enhed.
 - **Installer fra lager:** Installer et sikkert certifikat fra et lagerområde.
 - **Ryd oplysninger:** Slet brugerinstallerede sikre certifikater og tilknyttede legitimationsoplysninger.
- **Konfigurer SIM-kortlås:** Lås eller oplås USIM-kortet, eller skift adgangskode (PIN).
- **Enhedsadministratorer:** Tildel rettigheder for at begrænse kontrollen med eller brugen af enheden til bestemte apps.
- **Trust agents:** Få vist og brug 'trust agents', der er installeret på enheden.
- **Skærmfastgørelse:** Indstil appskærmen, så det kun er den aktuelt aktive app, der kan bruges.
- **Forbrugsadgang:** Få vist detaljer om brug af apps på enheden.

Fortrolighed

Du kan finde og justere alle dine privatlivsindstillinger.

- 1 Tryk på **Fortrolighed** på indstillingsskærmen.
- 2 Tilpas indstillingerne.
 - **Tilladelse chef:** Tillader dig at kontrollere og ændre de givne tilladelser for apps.
 - **Låseskærm:** Tillader dig at opsætte notifikationer på låseskærmen.
 - **Synliggør adgangskoder:** Aktivér denne mulighed for at kort vise hvert tegn af adgangskoden, mens du indtaster det, så du kan se, hvad du har indtastet.
 - **AutoFyld-tjenesten fra Google:** Aktiver denne mulighed for at indtaste oplysningerne, der er gemt i din konto, f.eks. adgangskode, adresse eller kreditkortnummer ved et enkelt tryk. Du kan også slå denne mulighed fra, bruge Google Autocomplete-funktionen eller tilføje en ny service konto.
 - **Google Placeringshistorik:** Tillader dig at aktivere eller deaktivere Placeringshistorik. Når den er aktiveret opbevarer og bruger Google periodevis din telefons seneste placeringsdata i forbindelse med din Google-konto.
Fra Placeringshistorik-skærmen, tryk på  for at vise og/eller administrere dine placeringsdata.
 - **Aktivitetsadministration:** Vælg aktiviteter og information, som du ønsker Google skal gemme.
 - **Annoncer:** Tillader dig altid at kontrollere annoncerings-IDet og indstille personlige reklamer.
 - **Brug og diagnostik:** Aktiver denne mulighed for at hjælpe med at forbedre Android-oplevelsen ved automatisk at sende diagnostik-, enheds- og data om brug af apps til Google.

Placering

Du kan kontrollere hvordan din placeringsinformation deles og konfigurere tilladelsen til at tilgå din placeringsinformation.

Tryk på **Placering** på indstillingsskærmen og indstil den ønskede funktion.

Udvidelser



Smart Doctor

Du kan bruge Smart Doctor til at diagnosticere og optimere enhedens tilstand.

Tryk på **Udvidelser > Smart Doctor** på indstillingsskærmen.

Gaming

Du kan konfigurere indstillinger for spilværktøjer, grafik og batterisparefunktion.

- 1 Tryk på **Udvidelser > Gaming** på indstillingsskærmen.
 - 2 Tilpas følgende indstillinger:
 - **Spilstarter:** Tryk på  for at bruge Spilstarter.
 - **Spilværktøjer:** Du kan køre funktionen, mens du spiller spil ved at trykke på ikonet for spilværktøjer blandt start-berøringsknapperne.
 - **Spilgrafik:** Juster spilgrafik.
-  • Når du ændrer opløsningen på nogle skærme, fungerer skærmvisningsfunktionen muligvis ikke korrekt.

• Denne funktion er muligvis ikke tilgængelig i visse spilapps.
- **Pause:** Reducer skærmens lysstyrke og ydeevne, når du lader spillet køre i mere end 5 minutter.

Dual app

Du kan installere dupliserede messenger-apps på produktet og bruge to konti på samme tid.

- 1 Tryk på **Udvidelser** > **Dual app** på indstillingsskærmen.
- 2 Når du har læst ansvarsfraskrivelsen, skal du trykke på **Bekræft**.
- 3 I listen over tilgængelige apps, tryk på **Installer** for at installere en kopi af en ønsket app og følge instruktionerne på skærmen.
 - På skærmen vises listen over tilgængelige Dobbelt apps. Under installationen genereres app-ikoner på startskærmen.

Genveje

Du kan bruge knapper som Lås/strøm, Lydstyrke og Google Assistant til at køre visse apps eller funktioner øjeblikkeligt.

- 1 Tryk på **Udvidelser** > **Genveje** på indstillingsskærmen.
- 2 Tilpas følgende indstillinger:
 - **Se meddelelsespanel:** Stryg ned / op på fingeraftrykssensoren til meddelelsespanelet.
 - **Åbn kamera:** Tryk to gange på afbryderknappen for at åbne kameraet.
 - **Åbn "Slukket skærm"-notat:** Tryk på Lydstyrke op-tasten to gange for at åbne Screen-off memo, når skærmen er låst eller slukket.
 - **Åbn kamera:** Tryk på Volume ned-tasten to gange for at åbne **Kamera** når skærmen er låst eller slukket.
 - **Åbn Google Assistant:** Tryk på Google Assistant-tasten på siden af telefonen.
 - **Tal til Google Assistant:** Tryk og hold Google Assistant-tasten for hurtigt at tale med din assistent.



• Google Assistant understøtter ikke visse sprog.

KnockON

Dobbeltklik på skærmen for at tænde eller slukke skærmen.

Se *KnockON* for at få flere oplysninger.

Apps

Du kan tjekke en liste over installerede apps og konfigurere meddelelser, apptilladelser og flere indstillinger.

- 1 Tryk på **Apps** på indstillingsskærmen.
- 2 Tilpas indstillingerne.

Batteri

Du kan få vist batteriinformation eller aktivere strømbesparende tilstand.

- 1 På indstillingsskærmen, tryk **Batteri**.
- 2 Tilpas følgende indstillinger:
 - **Batteri forbrug**: Få vist oplysninger om batteriforbrug.
 - **Vis batteriprocent på statuslinjen**: Få vist den resterende batterispænding som en procentdel på statuslinjen.
 - **Adaptivt batteri**: Tillader dig at spare på batteriet ved at stoppe apps med at køre i baggrunden.
 - **Baggrunds begrænsninger**: Aktiver denne mulighed for at begrænse baggrundsapps for at spare på batteriet, mens du bruger denne enhed. Begrænsede apps grundet batteribesparelse kan måske ikke virke korrekt eller sende dig notifikationer.
 - **Strømsparer**: Reducer batteriforbruget ved at reducere nogle enhedsindstillinger, f.eks. skærmens lysstyrke, hastigheden og vibrationsintensiteten.

- **Undtagelser for energibesparelse:** Vælg de apps, der kan bruges uden nogen funktionsbegrænsninger, mens de er i strømbesparende eller batterioptimerende tilstand.

Lagring

Du kan få vist og administrere intern lagring på enheden eller lagringsplads på hukommelseskortet.

- 1 På indstillingsskærmen, tryk **Lagring**.
- 2 Tilpas følgende indstillinger:
 - **Internt lager:** Få vist den samlede lagringsplads og ledige plads i enhedens interne lager. Få vist en liste over apps, der er i brug, og lagringskapaciteten for hver apps.
 - **SD-kort:** Få vist den samlede lagringsplads og ledige plads på hukommelseskortet. Denne indstilling vises kun, når der er isat et hukommelseskort. Tryk på  for at udtage hukommelseskortet.

Konti

Du kan tilføje brugere for at dele din enhed med dem og registrere en skyderkonto.

- 1 På indstillingsskærmen, tryk **Konti**.
- 2 Tilpas indstillingerne.

Digital balance og børnesikring

Du kan se produktets brugstid og indstille en timer for individuelle apps. Du kan også administrere brugstiden af mobiltelefonen ved at bruge Sengetidstilstand eller Fokustilstand.

Vælg **Digital balance og børnesikring** på indstillingsskærmen og indstil den ønskede funktion.

Google

Du kan anvende Google-indstillingerne til at administrere dine Google-indstillinger og kontoindstillinger.

På indstillingsskærmen, tryk **Google**.

System

Opdateringscenter

Du kan tjekke og installere den nyeste version af appen eller softwaren fra LG.

- 1 Tryk på **System > Opdateringscenter** på indstillingsskærmen.
- 2 Tilpas følgende indstillinger:
 - **Applikationsopdateringer:** Kontrollér, om en app-opdatering er tilgængelig. Hvis det er muligt, kan du installere opdateringen.
 - **Software opdatering:** Kontrollér, om en software-opdatering er tilgængelig. Hvis det er muligt, kan du installere opdateringen.

Sprog og tastatur

Du kan tilpasse sprog- og tastaturindstillinger for din enhed.

- 1 Tryk på **System > Sprog og tastatur** på indstillingsskærmen.
- 2 Tilpas følgende indstillinger:
 - **Sprog:** Vælg det ønskede sprog for enheden.
 - **Administrer tastaturer:** Du kan ændre produktets grundlæggende tastaturindstilling, indstille brugsmiljøer til LG Keyboard eller andre installerede tastaturer og indstille talegenkendelsesfunktionen for Google Voice-input. Du kan også indstille, om tastaturknappen skal vises i berøringsknapområdet på startskærmen, så du hurtigt kan skifte til et andet tastatur.

- **Fysisk tastatur:** Vælg for at bruge det fysiske tastatur eller check tastaturgenveje.
- **AutoFyld-tjeneste:** Aktiver denne mulighed for at indtaste oplysningerne, der er gemt i din konto, f.eks. adgangskode, adresse eller kreditkortnummer ved et enkelt tryk. Du kan også deaktivere denne indstilling, bruge Google Autocomplete eller tilføje en ny servicekonto.
- **Tekst til tale-output:** Konfigurer indstillingerne for Oplæsning.
- **Markørhastighed:** Tilpas Markørhastighed fra en mus eller en berøringsplade.
- **Omvendte museknapper:** Indstil den højre museknap til at udføre primære handlinger med direkte manipulation.

Dato & tid

Du kan tilpasse indstillingerne for dato og tid for din enhed.

- 1 På indstillingskærmen, tryk **System > Dato & tid**.
- 2 Tilpas indstillingerne.

Hukommelse

Du kan få vist det gennemsnitlige hukommelsesforbrug over en bestemt periode, og den hukommelse, der optages af en app.

- 1 Tryk på **System > Hukommelse** på indstillingskærmen.
- 2 Tryk på ▼ for at indstille en tidsperiode for at hente data.

Backup

Du kan sikkerhedskopiere data, der er gemt på din enhed, til en anden enhed eller konto.

- 1 På indstillingskærmen, tryk **System > Backup**.
- 2 Tilpas følgende indstillinger:
 - **LG Mobile Switch:** Gør det muligt at overføre data fra en gammel LG-enhed til din nye LG-enhed. Se *LG Mobile Switch* for at få flere oplysninger.

- **Backup og gendan:** Sikkerhedskopier dataene på din enhed, eller gendan data på din enhed fra en sikkerhedskopi.



- Nulstilling af din enhed kan slette backupfiler, der er gemt i hukommelsen. Sørg for at kopiere de vigtige backupfiler til din pc.

- **Google Backup:** Ændre dine Google Drive-sikkerhedskopieringsindstillinger. Du kan også tjekke den anvendte sikkerhedskonto eller tilføje en ny sikkerhedskonto.

Genstart & nulstil

Du kan nulstille din enhed, herunder netværks- og appindstillinger.

- 1 Tryk på **System > Genstart & nulstil** på indstillingsskærmen.
- 2 Tilpas følgende indstillinger:
 - **Automatisk genstart:** Genstart og optimer telefonen på et bestemt tidspunkt. Tryk på for at aktivere denne funktion. Enheden genstarter automatisk på et bestemt tidspunkt og optimerer sig selv. Vælg en dato og klokkeslæt for genstart.



- Du kan indstille enheden til at genstarte sig en gang om ugen. Enheden genstarter automatisk om en time fra den forudindstillede tid.
- Når enheden genstarter, slettes meddelelser og mærker. Gem vigtige data inden den forudindstillede tid.
- Funktionen Auto-genstart er ikke aktiveret i følgende situationer: Når skærmen er tændt, når enheden er i brug, når batteriniveauet er 30% eller lavere eller når USIM-kortet er låst.
 - Afhængig af telekommunikationsudbyderen er funktionen til automatisk genstart muligvis ikke tilgængelig.

- **Nulstilling af netværksindstillinger:** Nulstil Wi-Fi, Bluetooth og andre netværksindstillinger.
- **Nulstil app præferencer:** Nulstil indstillinger for en app. Dataene, der er gemt i appen, slettes ikke.

- **Nulstil til fabriksindstillinger:** Nulstil alle indstillinger for enheden, og slet data.



- Genstart og nulstilling af din enhed sletter alle data på den. Angiv enhedens navn, din Google-konto og andre startoplysninger igen.
- Efter datainitialisering kan dataene ikke gendannes.

Om telefonen

Du kan få vist oplysninger om din enhed, f.eks. navn, status, softwaredetaljer og juridiske oplysninger.

Tryk på **System** > **Om telefonen** på indstillingsskærmen og se oplysningerne.

Lovgivning og sikkerhed

Du kan få vist lovmæssige bemærkninger og relaterede oplysninger på din enhed.

Tryk på **System** > **Lovgivning og sikkerhed** på indstillingsskærmen.

Tilgængelighed

Du kan administrere tilgængeligheds udvidelser, der er installeret på din enhed.

- 1 På indstillingsskærmen, tryk **Tilgængelighed**.
- 2 Tilpas følgende indstillinger:
 - **Syn** > **TalkBack**: Indstil enheden til at angive skærmstatus eller handlinger via tale.
 - **Syn** > **Stemmemeddelelser**: Indstil enheden til at læse indholdet af opkaldsinformationer eller stemme.
 - **Syn** > **Skrifttype**: Skift skriftstørrelse, fed tekst eller type.
 - **Syn** > **Skærmstørrelse**: Indstil elementerne på skærmen til en størrelse, der er nem for dig at se. Nogle elementer kan ændre placering.

- **Syn > Berøringszoom:** Zoom ind eller ud ved at trykke på skærmen tre gange.
- **Syn > Vindueszoom:** Zoom ind eller ud i et vindue og inverter farven.
- **Syn > Stor musemarkør:** Forstør musemarkøren.
- **Syn > Skærm med høj kontrast:** Gør baggrundsfarven sort for at få en skærm med stor kontrast.
- **Syn > Farveinvertering på skærmen:** Øg kontrasten i visningsfarven for personer med nedsat syn.
- **Syn > Farvejustering på skærmen:** Tilpas visningsfarven.
- **Visning > Monokrom:** Indstil skærmen til gråtonetilstand.
- **Syn > Afslut opkald med Tænd/sluk-tasten:** Afslut et opkald ved at trykke på tænd/sluk/lås-tasten.
- **Hørelse > Præferencer for billedtekster:** Aktivér underteksttjenesten til hørehæmmede ved afspilning af videoer.
- **Hørelse > Blinkende LED:** Indstil for at tænde LED-lys til indgående opkald og meddelelser.
- **Hørelse > Flash-advarsler:** Indstil enheden til at blinke ved indgående opkald, notifikationer og alarmer.
- **Hørelse > Slå al lyd fra:** Slå alle lyde fra, og skru ned for lyden på modtageren.
- **Hørelse > Lydkanal:** Vælg lydtype.
- **Hørelse > Lydbalance:** Tilpas balancen for lydudgangen. Brug skyderen til at ændre balancen.
- **Motorik og kognition > Touch assistant:** Aktivér berøringspladen for at gøre det nemmere at bruge knapper og håndbevægelser.
- **Motorik og kognition > Berøringsinput:** Indtast tekst ved at røre ved og holde på skærmen, eller rediger blot ved at røre ved skærmen.
- **Motorik og kognition > Fysisk tastatur:** Tilpas tastaturets indstillinger.
- **Motorik og kognition > Automatisk museklik:** Klik automatisk på musemarkøren, hvis der ingen bevægelse er.

- **Motorik og kognition > Tryk og hold inde for opkald:** Besvar eller afvis opkald ved at trykke og holde på opkaldsknappen i stedet for at trække den.
- **Motorik og kognition > Tidsgræns for skærm:** Sluk automatisk skærmen, hvis enheden står uden aktivitet i en angiven tid.
- **Motorik og kognition > Områder med berøringskontrol:** Begræns berøringsområdet, så kun en bestemt del af skærmen kan styres ved berøringsinput.
- **Genvej til tilgængelighedsfunktioner:** Få hurtig adgang til en ofte anvendt funktion ved at trykke på tænd-tasten og lydstyrke-tasten samtidigt.
- **Rotér skærmen automatisk:** Skift skærmretning, så den automatisk indstilles i forhold enhedens fysiske placering.
- **Amazon Assistant:** Tilbyder produkt sammenligninger automatisk, når du handler i udvalgte apps på din enhed.
- **Tekstoplæsning:** Gør det muligt at trykke på elementer for at høre talefeedback.
- **Kontaktadgang:** Opret tastekombinationer for at styre enheden.





05

Appendiks

LG-sprogindstillinger

Vælg det ønskede sprog for enheden.

- Tryk på  > **Indstillinger** > **System** > **Sprog og tastatur** > **Sprog** > **Tilføj et sprog**, og vælg et sprog.
- Hold  inde og træk det til toppen af sproglisten for at indstille det som standardsprog.

LG Bridge

LG Bridge-oversigt

LG Bridge er en app, der gør det nemt at administrere billeder, sange, videoer og dokumenter fra din computer, som du har gemt på din LG-smartphone. Du kan sikkerhedskopiere kontakter, billeder osv. på computeren eller opdatere enhedssoftwaren.



- Se LG Bridge, hvis du ønsker flere oplysninger.
- De understøttede funktioner varierer afhængigt af enheden.
- LG USB-driver er påkrævet for at kunne oprette forbindelse mellem LG-smartphonen og computeren og installeres, når du installerer LG Bridge.

LG Bridge-funktioner

- Administrer filerne på enheden fra en computer via en Wi-Fi-forbindelse eller mobildataforbindelse.
- Sikkerhedskopier data fra enheden på en computer, eller gendan data fra en computer til enheden via en USB-kabelforbindelse.
- Opdater enhedssoftwaren fra en computer via en USB-kabelforbindelse.

Sådan installeres LG Bridge på en computer

- 1 Find www.lg.com på din computer.
- 2 Vælg dit område.
- 3 Klik på **Support** > **Software og Firmware**.
- 4 Indtast navnet på din enhed.
ELLER
Vælg efter produktkategorien.
- 5 Gå til **PC-synkronisering** > **LG Bridge** for at downloade opsætningsfilen.
 - Gå til **Detaljer** for at få vist minimumskravene til installation af LG Bridge.

Opdatering af telefonsoftware

Internetsoftwareopdatering af LG-mobiltelefon

Der findes flere oplysninger om brug af denne funktion på <http://www.lg.com/common/index.jsp>, hvor du skal vælge land og sprog.

Med denne funktion kan du nemt opdatere firmwaren på din telefon til en nyere version direkte fra internettet uden at skulle kontakte et servicecenter. Funktionen er kun tilgængelig hvis og når LG stiller en nyere firmwareversion til rådighed for din enhed.

Da firmwareopdateringer af mobiltelefoner kræver brugerens fulde opmærksomhed under selve opdateringen, skal du sørge for at læse alle instruktioner og noter, der bliver vist i hvert enkelt trin, før du fortsætter. Bemærk, at hvis du fjerner USB-kablet under opgraderingen, kan mobiltelefonen blive alvorligt beskadiget.



- LG forbeholder sig retten til kun at stille firmwareopdateringer til rådighed for udvalgte modeller efter eget skøn, og stiller ingen garantier for tilgængeligheden af en nyere version af firmwaren for alle håndsætmodeller.

Softwareopdatering via Over-the-Air (OTA) af LG-mobiltelefon

Med denne funktion kan du nemt opdatere telefonens software til en nyere version via OTA uden at skulle tilslutte et USB-kabel. Funktionen er kun tilgængelig hvis og når LG stiller en nyere firmwareversion til rådighed for din enhed.

Når du skal udføre telefonens softwareopdatering,

Indstillinger > System > Opdateringscenter > Software opdatering > Søg efter opdateringer.



- Dine personlige data fra det interne telefonlager – herunder oplysninger om din Google-konto og andre konti, dine system/applikationsdata og -indstillinger, downloadede applikationer og din DRM-licens – kan gå tabt under opdatering af telefonens software. LG anbefaler derfor, at du sikkerhedskopierer dine personlige data, før du opdaterer telefonens software. LG påtager sig intet ansvar for tab af personlige data.
- Denne funktion afhænger af område eller serviceudbyder.

Guide til tyverisikring

Indstil enheden, så andre ikke kan bruge den, hvis den er blevet nulstillet til fabriksindstillingerne uden din tilladelse. Hvis du f.eks. mister din enhed, hvis den bliver stjålet eller slettet, er det kun personer, som har oplysninger om din Google-konto eller skærmlås, der kan bruge enheden.

Du skal gøre følgende for at beskytte din enhed:

- Indstil en skærmlås: Hvis du mister enheden, eller den bliver stjålet, og du har indstillet en skærmlås, kan enheden ikke slettes fra menuen Indstillinger, medmindre skærmen er låst op.
- Tilføj din Google-konto på enheden: Hvis din enhed slettes, men du har din Google-konto derpå, kan enheden ikke gennemføre opsætningsprocessen, før dine Google-kontooplysninger indtastes igen.

Når enheden er beskyttet, skal du låse skærmen op eller indtaste din Google-adgangskode, hvis du vil udføre en fabriksnulstilling. Dette sikrer, at det er dig eller en anden, du har tillid til, der udfører nulstillingen.



- Glem ikke din Google-konto og -adgangskode, du tilføjede på din enhed, før du udfører en nulstilling til fabriksstandarder. Hvis du ikke angiver kontooplysningerne under opsætningen, kan du ikke bruge enheden overhovedet efter en nulstilling til fabriksstandarder.

Oplysninger om Open Source-softwaremeddelelse

Du kan hente kildekoden til GPL, LGPL, MPL og andre open source-licenser, der findes i dette produkt, på <http://opensource.lge.com>.

Ud over kildekoden er det muligt at hente alle licensbetingelser, garantifraskrivelse og meddelelser om ophavsret.

LG Electronics vil ligeledes tilbyde dig den åbne kildekode på en CD-ROM imod et gebyr, der dækker omkostningerne ved at udføre sådan en distribution (som f.eks. udgifter til medier, forsendelse og ekspedition). Send en forespørgsel til opensource@lge.com.

Dette tilbud gælder i en periode på tre år efter vores sidste forsendelse af dette produkt. Dette tilbud gælder for alle, der har modtaget disse oplysninger.

Oplysninger vedr. lovgivning (RIN (Regulation Identification Number), e-mærkning, osv.)

Gå til **Indstillinger > System > Lovgivning og sikkerhed** for at få lovgivningsmæssige oplysninger.

Varemærker

- For DTS patenter, se <http://patents.dts.com>. Fremstillet under licens fra DTS Licensing Limited. DTS, Symbol, & DTS og Symbolet sammen, DTS:X og DTS:X logoet er registrerede varemærker eller varemærker tilhørende DTS, Inc. i USA og/eller andre lande. © DTS, Inc. Alle rettigheder forbeholdes.



- Copyright© 2020 LG Electronics Inc. Alle rettigheder forbeholdes. LG og LG-logoet er registrerede varemærker tilhørende LG Group og dets tilknyttede enheder.
- Google, Google Maps, Gmail, YouTube, Google Duo, Google Play, Android, Chrome, Google Fotos, Google Play Protect, Google Kalender, Google Dokumenter, Google Drev, Google Sheets og andre relaterede mærker og logoer er varemærker tilhørende Google LLC.
- Bluetooth® er et registreret varemærke tilhørende Bluetooth SIG, Inc. worldwide.
- Wi-Fi® og Wi-Fi-logoet er registrerede varemærker tilhørende Wi-Fi Alliance.
- Alle andre varemærker og copyrights tilhører deres respektive ejere.



BEKENDTGØRELSE

LG Electronics erklærer hermed, at denne **LM-X525EAW** er i overensstemmelse med de grundlæggende krav samt andre relevante bestemmelser i Europa-parlamentets og Rådets direktiv **2014/53/EU**.

En kopi af bekendtgørelsen findes på

<http://www.lg.com/global/declaration>

Kontakt kontor for overholdelse af gældende bestemmelser for dette produkt

LG Electronics European Shared Service Center B.V.

Krijgsman 1, 1186 DM Amstelveen, The Netherlands

Wi-Fi (WLAN)

Brugen af 5150 – 5350 MHz-båndet er udelukkende begrænset til indendørs brug.

	AT	BE	BG	CH	CY	CZ	DE	DK	EE	EL	ES	FI	FR
	HR	HU	IE	IS	IT	LI	LT	LU	LV	MT	NL	NO	PL
	PT	RO	SE	SI	SK	UK	AL	ME	RS	MK	TR	BA	XK

Flere oplysninger

Hærdede glasdele

Hærdede glasdele på denne enhed er ikke permanente, og de bliver muligvis slidt op med tiden.

- Hvis du taber din enhed på en hård overflade eller udsætter den for hårde stød, kan det hærdede glas blive beskadiget.
Hvis dette sker, skal du med det samme stoppe med at bruge din enhed og kontakte et LG-kundeservicecenter.
- Du kan købe et beskyttende etui på markedet til at beskytte din enhed fra at blive beskadiget.
Bemærk at disse beskyttende etuier ikke er dækket under garantitjenesten, der tilbydes af LG Electronics, og der garanteres ingen sikkerhed.

Billedformat

Nogle apps, der er downloadet af brugeren, understøtter måske ikke specifikt formatforhold.

Hvis dette er tilfældet, skal du vælge det mest optimale skærmforhold til appen eller kontakte appudbyderen for flere oplysninger.

Vejledning til dataoverførsler

- Vedrørende de data, der kan overføres mellem LG-enheder eller mellem LG-enheder og en tredjepartsenhed, kan du se nærmere i følgende tabel.

Type	Elementoplysninger	LG- en- hed → LG- en- hed	Tredjeparts Android- en- hed → LG-enhed	iOS- en- hed → LG- en- hed
Personlige data	Kontakter, meddelelser, opkaldslogfiler, kalender, stemmeoptagelser	○	○	○
	Notater	○	X	○
	Alarmer	○	X	X
Mediedata	Billeder, videoer, sange, dokumenter	○	○	○
Skærminstillinger	Startskærminstillinger (mapper og widgets)	○	X	X
	Indstillinger for låseskærm (ekskl. skærmlåsindstillinger)	○	X	X
Apps	Downloadede apps	○	○	-
	Personlige data fra den downloadede app	○	X	
Andre	Offentligt certifikat	○	○	X
	Indstillinger (Wi-Fi, Bluetooth, Opkald, lyd og notifikation, tilgængelighed, batteri)	○	X	X



- Nogle data overføres muligvis ikke, afhængigt af softwareversion, appversion, operativsystem, producent eller serviceudbyderens politik.

Understøttede frekvensbånd	Transmitter udgangseffekt
GSM 900	33.7 dBm
GSM 1800	30.2 dBm
WCDMA VIII	25.2 dBm
WCDMA I	23.9 dBm
LTE B20	25.2 dBm
LTE B8	25.2 dBm
LTE B3	24.2 dBm
LTE B1	24.2 dBm
LTE B7	23.9 dBm
LTE B38	24.7 dBm
BT	11 dBm
WLAN 2.4GHz	16.5 dBm
WLAN 5GHz	16 dBm
NFC	-24 dBuA/m

Rejseadapteroplysninger findes på
<http://www.lg.com/global/support/cedoc/cedoc>

Bortskaffelse af dit gamle apparat



1. Dette symbol med en affaldsspand med kryds over angiver at elektrisk og elektronisk affald (WEEE) skal bortskaffes og genbruges korrekt, adskilt fra kommunens husholdningsaffald.
2. Gamle elektriske produkter kan indeholde farlige stoffer, så når du bortskaffer dit gamle apparat på korrekt vis, hjælper du med at forhindre mulige negative konsekvenser for miljø og mennesker. Dit gamle apparat kan indeholde dele som kan genbruges, fx til at reparere andre produkter, eller værdifulde materialer som kan genbruges og derved begrænse spild af værdifulde ressourcer.
3. Du kan enten tage apparatet til den butik hvor du købte det, eller kontakte dit lokale affaldskontor angående oplysninger om det nærmeste, autoriserede WEEE-samlepunkt. Find de sidste nye oplysninger for dit land på www.lg.com/global/recycling

Kassering af batterier/akkumulatorer



1. Dette symbol kan være ledsaget af kemiske symboler for kviksølv (Hg), cadmium (Cd) eller bly (Pb), hvis batteriet indeholder mere end 0,0005 % kviksølv, 0,002 % cadmium eller 0,004 % bly.
2. Alle batterier/akkumulatorer skal bortskaffes separat fra husholdningsaffald via bestemte indsamlingsfaciliteter, der er godkendt af regeringen eller de lokale myndigheder.
3. Korrekt bortskaffelse af dine gamle batterier/akkumulatorer er med til at forhindre mulige negative konsekvenser for miljøet og dyr og menneskers helbred.
4. Hvis du vil have yderligere oplysninger om bortskaffelse af dine gamle batterier/akkumulatorer, skal du kontakte kommunen, renovationsselskabet eller den butik, hvor du købte produktet.

Ofte stillede spørgsmål

Dette kapitel beskriver nogle problemer, som du kan opleve ved brug af enheden. Nogle problemer kræver, at du kontakter tjenesteudbyderen, men de fleste kan du nemt selv løse.

Enhed overophedes

Enheden overophedes, mens den bruges.

I følgende tilfælde øges batteriforbruget, og enheden kan blive overophedet:

- Når du tænder enheden for første gang eller sikkerhedskopierer dataene
- Når du kører flere apps samtidigt
 - Når flere apps kører i baggrunden
 - Når du henter store filer, mens du foretager et videoopkald eller optager en video
- Ved brug af funktioner, der kræver høj effekt
 - Når du ser video streaming på internettet eller optager en lang video
 - Når du spiller krævende spil i lang tid
 - Når du bruger enheden med maksimal lysstyrke på skærmen i lang tid
- Når du bruger masser af mobile data
 - Når du bruger Wi-Fi-hotspot eller deling
 - Når du synkroniserer dataene til flere konti samtidigt

- Andre tilfælde
 - Når du roamer i udlandet
 - Når du bruger enheden i områder med svage signaler eller ingen modtagelse
 - Når du oplader enheden med laderen / USB-kabelporten, der er beskadiget eller forurenede med fremmede stoffer



- Nogle af ovenstående tilfælde er muligvis ikke afhængige af funktioner og apps.

Enheden overophedes under opladning.

- Enheden og opladeren kan blive varme under opladningen. Under trådløs opladning eller hurtig opladning kan enheden blive endnu varmere. Hvis batteritemperaturen stiger over et bestemt niveau, kan enheden stoppe opladningen.
 - Afbryd opladeren fra enheden og luk alle kørende apps. Lad enheden køle af, inden du oplader enheden eller kører en app igen.
 - Stop opladningen, hvis laderen / USB-kabelporten i den nederste del af enheden overophedes, og besøg det nærmeste LG kundeservicecenter.

Sådan løser du overophedning af enheden

- Luk alle kørende apps eller funktioner, og lad enheden køle af.
- Opdater altid softwaren til den nyeste version.
- Sluk Wi-Fi, Bluetooth eller GPS-funktioner, mens du ikke bruger dem.
- Luk apps, du ikke bruger.
- Hvis du bruger enheden med maksimal skærmens lysstyrke, mindsker du lysstyrken.
- Hvis apparatet overophedes i længere tid, skal du stoppe med at bruge det i et stykke tid. Hvis enheden fortsætter med at blive overophedet, skal du besøge LGs kundeservicecenter.

Brugsbegrænsninger, når enheden overophedes

Hvis enheden overophedes, mens du bruger den eller oplader, kan nogle funktioner, apps eller endda enheden være slukket.

Dette er en normal betjening for de enheder, der understøtter denne funktion.

- Hvis enhedstemperaturen stiger over et bestemt niveau, vises en advarselsmeddelelse.
 - Hvis du spiller krævende spil, optager videoer eller uploader store filer, kan enheden overophedes i længere tid. I dette tilfælde kan der vises en advarselsmeddelelse for at underrette automatisk afbrydelse.
Sluk for enheden eller luk nogen løbende apps eller funktioner, og lad enheden køle af.
- Skærmens lysstyrke og driftshastigheden kan være begrænset til nedkøling af enheden. Enhver kørende apps eller funktioner kan sænke eller stoppe. Enheden kan stoppe opladningen.

Fejl på SIM-kort

Sørg for, at SIM-kortet er isat korrekt.

Ingen netværksforbindelse eller netværksudfald

Signalet er svagt. Bevæg dig hen til et vindue eller et åbent område.

Du befinder dig udenfor operatørens netværksområde. Bevæg dig rundt, og kontroller netværket.

Opkald er ikke tilgængelige

Nyt netværk er ikke godkendt.

Sørg for, at du ikke har sat opkaldsblokering på det indgående nummer.

Sørg for, at du ikke har sat opkaldsblokering på det nummer, du ringer op til.

Enheden kan ikke tændes

Når batteriet er helt afladet, kan enheden ikke slås til.

Oplad batteriet helt, før du tænder enheden.

Fejl ved opladning

Sørg for at telefonen oplader ved normal temperatur.

Tjek opladeren og tilslutningen til enheden.

Brug kun medfølgende tilbehør, der er autoriseret af LG.

Batteriet aflades hurtigere, end da jeg købte enheden

Når du udsætter enheden eller batteriet til meget kolde eller varme temperaturer, reduceres batterilevetiden muligvis.

Batteriforbruget stiger, når du anvender bestemte funktioner eller apps, såsom GPS, spil eller internettet.

Batteriet er en forbrugsvarer, og batterilevetiden bliver kortere med tiden.

Fejlbeskeder vises, når kameraet aktiveres

Oplad batteriet.

Frigør hukommelse ved at overføre filer til en computer eller slette filer fra enheden.

Genstart enheden.

Hvis du stadig har problemer med kamera-appen, efter du har forsøgt med disse tips, skal du kontakte et LG Electronics-servicecenter.

Fotokvaliteten er ringe

Kvaliteten af dine fotos kan variere afhængigt af omgivelserne og de fotograferingsteknikker, du anvender.

Hvis du tager fotos og optager videoer, er den almindelige vinkelkvalitet bedre end vidvinkel.

Hvis du tager fotos i mørke områder, om natten eller indendørs, kan der forekomme billedstøj, eller billederne kan være ude af fokus.

Hvis du har problemer, kan du nulstille indstillingerne.

Berøringsskærmen reagerer langsomt eller forkert

Hvis du sætter en skærmbeskytter på eller ekstratilbehør til berøringsskærmen, fungerer berøringsskærmen muligvis ikke korrekt.

Hvis du bruger handsker, hvis dine hænder ikke er rene, når du trykker på berøringsskærmen, eller hvis du trykker på skærmen med skarpe genstande eller fingerspidserne, fungerer berøringsskærmen muligvis ikke.

Berøringsskærmen kan komme til at fungere forkert under fugtige forhold, eller hvis den udsættes for vand.

Genstart enheden for at rydde eventuelle midlertidige softwarefejl.

Hvis berøringsskærmen bliver ridset eller beskadiget, skal du kontakte et LG Electronics-servicecenter.

Afbryder forbindelsen eller fryser

Genstart enheden

- Hvis din enhed fryser eller afbryder forbindelsen, kan det være nødvendigt at lukke apps eller slå enheden fra og slå den til igen.

Udfør en opstart

- En delvis nulstilling kan anvendes til at nulstille enheden, hvis skærmen fryser, eller hvis knapperne, berøringsskærmen eller enheden ikke længere svarer.
- Du kan udføre en delvis nulstilling ved blot at trykke på Lydstyrke ned- og Tænd/sluk-tasterne og holde dem nede, indtil enheden genstarter.

Nulstil enheden

- Hvis ovenstående metoder ikke løser problemet, skal du gendanne fabriksindstillingerne.
- På skærmen indstillinger tryk **System > Genstart & nulstil > Nulstil til fabriksindstillinger**.
 - Denne metode nulstiller alle indstillinger for enheden og sletter data. Inden du nulstiller til fabriksindstillinger, skal du huske at oprette sikkerhedskopier af alle vigtige data gemt på enheden.
 - Hvis du har registreret en Google-konto til enheden, skal du logge på med den samme Google-konto efter nulstilling af enheden.

Bluetooth-enhed er ikke fundet

Kontroller, at den trådløse Bluetooth-funktion er aktiveret på enheden.

Kontroller, at den trådløse Bluetooth-funktion er aktiveret på den enhed, du vil oprette forbindelse til.

Sørg for, at din enhed og den anden Bluetooth-enhed er inden for det maksimale Bluetooth-område (10 m).

Hvis ovenstående tips ikke løser problemet, skal du kontakte et LG Electronics-servicecenter.

Der oprettes ikke forbindelse, når du slutter enheden til en computer

Sørg for, at det USB-kabel, du anvender, er kompatibelt med enheden.

Sørg for, at du har den korrekte driver installeret og opdateret på computeren.

Overførte programmer forårsager mange fejl

Der er problemer med applikationen.

Fjern og geninstaller programmet.

Tämä käyttöopas

Kiitos, että valitsit tämän LG-tuotteen. Lue tämä käyttöopas huolellisesti ennen laitteen käytön aloittamista, jotta varmistat laitteen turvallisen ja oikeaa käytön.

- Käytä aina aitoja LG-lisävarusteita. Tuotteen mukana toimitetut osat on tarkoitettu vain tälle laitteelle, eivätkä ne välttämättä ole yhteensopivia muiden laitteiden kanssa.
- Kuvaukset perustuvat laitteen oletusasetusten käyttöön.
- Laitteessa olevia oletussovelluksia voidaan päivittää ja niiden tuki voidaan lopettaa ilman ennakoilmoitusta. Jos sinulla on kysyttävää laitteen mukana toimitetuista sovelluksista, ota yhteys LG-palvelukeskukseen. Asennetuista sovelluksista saat lisätietoja vastaavalta palveluntarjoajalta.
- Laitteen käyttöjärjestelmän muuttaminen tai sovellusten asentaminen epävirallisista lähteistä voi vahingoittaa laitetta ja johtaa tietojen vahingoittumiseen tai menettämiseen. Tällaiset toimenpiteet ovat LG-käyttöoikeussopimuksen vastaisia ja mitätöivät takuun.
- Jotkin sisällöt ja kuvat voivat poiketa todellisesta laitteesta, sillä tuotteen ominaisuudet vaihtelevat alueen, palveluntarjoajan, ohjelmistoversion ja käyttöjärjestelmän version mukaan, ja laitteen ominaisuuksia voidaan muuttaa ilman ennakoilmoitusta.
- Laitteen mukana toimitetut ohjelmistot, äänitiedostot, taustakuvat, kuvat ja muu media on lisensoitu rajoitettuun käyttöön. Jos poimit ja käytät näitä aineistoja kaupalliseen tai muuhun tarkoitukseen, saatat rikkoa tekijänoikeuslakeja. Käyttäjänä olet itse kokonaan vastuussa median lainvastaisesta käytöstä.
- Datapalvelujen käyttämisestä, esimerkiksi viestinnästä, lähettämisestä palvelimeen, lataamisesta palvelimeen, automaattisesta synkronoinnista ja paikannuspalveluista, voi aiheutua lisämaksuja. Voit välttää lisämaksut valitsemalla sopivan liittymäsopimuksen. Pyydä lisätietoja palveluntarjoajaltasi.
- Tämä käyttöopas on kirjoitettu jokaisen maan pääkielillä. Sisältö voi osittain vaihdella käytetyn kielen mukaan.

Ohjeissa olevat huomautukset



VAROITUS: Tilanteet, joissa käyttäjälle tai kolmansille osapuolille voi aiheutua vamma.



VAROITUS: Tilanteet, joissa voi aiheutua lievä vamma tai laite voi vahingoittua.



HUOMAUTUS: Huomautukset tai lisätiedot.

Sisällys

6 Turvallisen ja tehokkaan käytön suositukset

01

Erikoistoiminnot

- 17 Kameran ominaisuudet
- 20 Äänitallennustoiminnot
- 20 Google Assistant
- 22 Sormenjälkien tunnistus
- 26 Multi-tasking -toiminto

02

Perustoiminnot

- 30 Tuotteen osat ja varusteet
- 31 Osien yleiskuvaus
- 34 Virran kytkeminen tai katkaiseminen
- 35 SIM-kortin asentaminen
- 38 Muistikortin asettaminen
- 39 Muistikortin irrottaminen
- 39 Akku
- 42 Kosketusnäyttö
- 45 Kotinäyttö
- 53 Näytön lukitus
- 56 Muistikortin salaaminen
- 57 Näyttökuvien ottaminen
- 58 Sisällön jako
- 59 Älä häiritse

03

Käteviä sovelluksia

- 62 Sovellusten asentaminen ja asennuksen poistaminen
- 63 Sovelluksen pikavalinnat
- 64 Puhelin
- 68 Viestitys
- 69 Kamera
- 79 Galleria
- 83 Yhteystiedot
- 86 QuickMemo+
- 88 Kello
- 89 Laskin
- 89 Musiikki
- 91 Äänitallennin
- 91 Pelikäynnistin
- 91 Smart Doctor
- 92 LG Mobile Switch
- 92 Sovellusroskakori
- 93 RemoteCall Service
- 93 Solulähetys
- 93 Googlen sovellukset

04

Asetukset

- 97 Asetukset
- 97 Verkko ja internet
- 104 Yhdistetyt laitteet
- 107 Ääni
- 108 Ilmoitukset
- 109 Näyttö
- 110 Taustakuva & Teema
- 110 Näytön lukitus ja turvallisuus
- 112 Yksityisyys
- 113 Sijainti
- 113 Laajennukset
- 115 Sovellukset
- 115 Akku
- 116 Tallennustila
- 116 Tilit
- 116 Digitaalinen hyvinvointi ja lapsilukko
- 117 Google
- 117 Järjestelmä
- 120 Helpokäyttöisyys

05

Liite

- 124 LG-kieliasetukset
- 124 LG Bridge
- 125 Ohjelmistopäivitys
- 127 Varkaudenesto-opas
- 128 Avoimen lähdekoodin ohjelmiston ilmoitustiedot
- 128 Säädöksiin liittyvät tiedot (Säädöksen tunnusnumero, E-Label-merkintä jne.)
- 129 Tavaramerkit
- 130 Vaatimustenmukaisuusilmoitus
- 130 Ota yhteyttä seuraavaan toimistoon tuotteen vaatimustenmukaisuuskysymyksissä
- 130 Wi-Fi (langaton lähiverkko)
- 131 Lisätietoja
- 135 Kysymyksiä ja vastauksia

Turvallisen ja tehokkaan käytön suositukset

Lue seuraavat ohjeet. Näiden ohjeiden noudattamatta jättäminen voi olla vaarallista tai rikkoa lakia. Jos laitteessa ilmenee vika, laitteen ohjelmistotyökälu kerää siitä tietoja virhelokiin.

Työkalu kerää vain vikaa koskevia tietoja, kuten tietoja signaalin voimakkuudesta, solutunnuksen sijainnista puhelun katketessa ja ladatuista sovelluksista. Lokia käytetään vain vian määrittämiseen. Lokit ovat salattuja ja vain LG:n valtuutettu huoltokeskus pääsee käsiksi lokin tietoihin, kun laite viedään huoltoon.

Altistuminen radiotaajuusenergialle

Tietoja radioaaltoaltistuksesta ja ominaisabsorptionopeuksista (SAR).

Tämä laite on suunniteltu täyttämään soveltuvat radioaaltoaltistusta koskevat vaatimukset. Vaatimukset perustuvat tieteellisiin tutkimuksiin ja sisältävät turvarajan, joka takaa kaikkien henkilöiden turvallisuuden ikään tai terveydentilaan katsomatta.

- Altistumisstandardissa käytetään mittayksikköä, joka tunnetaan nimillä ominaisabsorptionopeus eli SAR. SAR-testeissä käytetään laitteen suurinta hyväksyttyä lähetystehoa kaikilla testattavilla taajuuskaistoilla.
- Vaikka eri LG-laitteiden SAR-tasot voivat vaihdella, ne kaikki täyttävät asianmukaiset radioaaltoaltistusta koskevat suositukset.
- ICNIRP:n (International Commission on Non-Ionizing Radiation Protection) suosittelema SAR-raja on 2 W/kg keskimäärin kymmenellä (10) grammalla kudosta.
- Tämän mallin korkein testeissä saatu SAR-arvo oli 0,322 W/kg (10 g) pidettäessä laitetta korvalla ja 1,050 W/kg (10 g) vartalon lähellä kannettuna.
- Tämä laite täyttää radiosignaalin altistumiselle asetetut raja-arvot, kun sitä käytetään joko normaalissa käyttöasennossa korvaa vasten tai niin, että laite sijaitsee vähintään 5 mm:n päässä kehosta. Kun laitetta säilytetään laitteen kantolaukussa, vyökiinnikkeessä tai pidikkeessä, laitteen tulee sijaita vähintään 5 mm:n päässä kehosta. Kantolaukussa, vyökiinnikkeessä tai pidikkeessä ei saa olla metallia. Jotta laitteesta voi siirtää tiedostoja ja viestejä, tarvitaan laadukas verkkoyhteys. Joissain tapauksissa datatiedostojen tai viestien lähettäminen voi viivästyä, kunnes riittävän hyvä yhteys on käytettävissä. Varmista, että yllä olevia etäisyysohjeita noudatetaan, kunnes lähetys on suoritettu.

FCC:n tietoja radiosignaali-altistumisesta

Elokuussa 1996 Yhdysvaltain Federal Communications Commission (FCC) otti raportissa ja määräyksessä FCC 96-326 käyttöön ihmisen altistustasoa koskevat päivitettyt turvallisuusstandardit radiotaajuuksista (RF) sähkömagneettista energiaa säteilevien FCC-säänneltyjen lähettimien suhteen. Kyseiset ohjeet ovat yhdenmukaisia sekä kansainvälisten että Yhdysvaltojen määrittämien turvallisuusstandardien kanssa. Tämän laitteen muotoilu noudattaa FCC:n ohjeita ja näitä kansainvälisiä standardeja.

Osan 15.19 mukainen lausunto

Tämä laite on FCC:n määräysten osan 15 mukainen. Käyttö on seuraavien ehtojen alaisista:

- (1) Laite ei saa aiheuttaa haitallisia häiriöitä.
- (2) Tämän laitteen on otettava vastaan kaikki mahdolliset häiriöt, mukaan lukien häiriöt, jotka saattavat haitata laitteen toimintaa.

Osan 15.21 mukainen lausunto

Jos laitteeseen tehdään muutoksia ilman valmistajan lupaa, käyttäjä voi menettää oikeutensa käyttää laitetta.

Käyttö kehon läheisyydessä

Tätä laitetta testattiin tavallisissa käyttöolosuhteissa, joissa laitetta pidettiin 1 cm:n (0,39 tuuman) etäisyydellä käyttäjän kehosta laitteen takaosasta mitattuna. Jotta radiotaajuussäteilylle altistuminen olisi FCC:n määräysten mukaista, laitetta on pidettävä vähintään 1 cm:n (0,39 tuuman) etäisyydellä käyttäjän kehosta laitteen takaosasta mitattuna.

Vyökiinnikkeitä, koteloita ja muita metalliosia sisältäviä varusteita ei saa käyttää. Kehon läheisyydessä käytettävät varusteet, joita on käytettävä alle 1 cm:n (0,39 tuuman) päässä kehosta laitteen takaosasta mitattuna, eivät ehkä vastaa FCC:n radiosignaali-altistusta koskevia rajoituksia. Tällaisten varusteiden käyttöä on vältettävä.

Osan 15.105 mukainen lausunto

Tämä laite on testattu ja sen on todettu täyttävän luokan B digitaalilaitteille asetetut raja-arvot FCC-sääntöjen osan 15 mukaisesti. Näiden rajoitusten tarkoituksena on antaa kohtuullinen suoja haitallista häiriötä vastaan kotitalouteen asennettaessa. Tämä laite tuottaa, käyttää ja voi säteillä radiotaajuista energiaa. Jos laitetta ei asenneta ja käytetä ohjeiden mukaisesti, se saattaa aiheuttaa haitallisia häiriöitä radioliikenteessä. Emme kuitenkaan takaa, että häiriöitä ei esiinny tietyssä kokoonpanossa. Jos tämä laite aiheuttaa haitallisia häiriöitä televisiovastaanottiin (tämän voi tarkistaa katkaisemalla ja kytkemällä virran), käyttäjä voi yrittää korjata häiriön jollakin seuraavista tavoista:

- muuttamalla vastaanottoantennin asentoa tai paikkaa
- siirtämällä vastaanotin ja laite kauemmaksi toisistaan
- liittämällä laite ja vastaanotin eri virtapiireissä oleviin pistorasioihin
- ottamalla yhteyttä jälleenmyyjään tai kokeneeseen radio- ja TV-asentajaan.

Huolto ja ylläpito

- Käytä vain LG:n hyväksymiä lisävarusteita. LG ei ole vastuussa kolmannen osapuolen lisävarusteiden aiheuttamista vahingoista tai vioittumisista.
- Jotkin sisällöt ja kuvat voivat poiketa laitteestasi ilman, että siitä on erikseen ilmoitettu.
- Älä pura tätä laitetta. Vie puhelin hyväksytylle huoltohenkilölle, jos korjaus on tarpeen.
- Takuun alaisuuteen kuuluvissa korjauksissa saatetaan LG:n harkinnan mukaan käyttää uusien osien ohella huollettuja varaosia, sillä ehdolla että ne vastaavat toiminnallisuudeltaan korjattavia tuotteen osia.
- Älä säilytä puhelinta sähkölaitteiden, kuten televisioiden, radioiden ja tietokoneiden, lähellä.
- Älä säilytä puhelinta lämpöpatterin tai muun lämpölähteen lähellä.
- Älä pudota puhelinta.
- Älä altista puhelinta mekaaniselle värinälle tai iskuille.
- Sulje laite aina alueilla, missä säännöt edellyttävät sitä. Älä esimerkiksi käytä laitetta sairaaloissa, koska se saattaa häiritä herkkiä lääketieteellisiä laitteita.
- Älä käsittele laitetta märin käsin, kun sitä ladataan. Se voi aiheuttaa sähköiskun tai vaurioittaa laitetta.
- Älä lataa puhelinta tulenarkojen materiaalien lähetyvillä, sillä puhelin voi kuumentua ja aiheuttaa palovaaran.
- Puhdista laitteen ulkopinta kuivalla kankaalla (älä käytä liuottimia, kuten bentseeniä, ohennetta tai alkoholia).
- Älä lataa laitetta pehmeällä alustalla.
- Lataa laite hyvin ilmastoidussa paikassa.
- Älä altista puhelinta savulle tai pölylle.
- Älä säilytä laitetta maksu- tai muiden korttien lähellä, jos niissä on magneettinauha.
- Älä koputa näyttöä terävällä esineellä. Se voi vahingoittaa laitetta.
- Älä anna laitteen kastua.
- Käytä lisävarusteita, kuten kuulokkeita, varoen. Älä koske antenniin tarpeettomasti.
- Älä käytä, kosketa tai yritä poistaa tai korjata rikkoutunutta, murentunutta tai halkeillutta lasia. Takuu ei kata virheellisestä käytöstä aiheutunutta näytön rikkoutumista.

- Laite on sähkölaite, joka lämpenee tavallisen käytön aikana. Erittäin pitkäkestoinen, suora ja tiivis ihokontakti saattaa tuntua epämiellyttävältä tai aiheuttaa lieviä palovammoja. Käsittele siis laitetta varoen sekä käytön aikana että välittömästi käytön jälkeen.
- Jos laite kastuu, katkaise heti virta ja anna laitteen kuivua kokonaan. Älä yritä nopeuttaa kuivumista käyttämällä esimerkiksi uunia, mikroaaltouunia tai hiustenkuivainta.
- Kastuneessa laitteessa oleva neste muuttaa laitteen sisällä olevan tuotemerkin värä. Takuu ei kata vaurioita, jotka ovat aiheutuneet laitteen kastumisesta.
- Mobiililaite tarvitsee asianmukaisen ilmankierron tuhoamaan lämpöä. Suoran ihokosketuksen ja ilman virtauksen riittämättömästä liikkeestä johtuen laitetta voidaan kuumentaa liikaa. Laitteen tulisi olla vähintään 1,0 cm käyttäjän kehon välillä.
- Estä minkä tahansa vieraan aineen pölyä laturin/USB-kaapelin sisään. Se voi aiheuttaa lämmön tai tulipalon.
- Vältä altistamista laitetta alhaiselle ilmanpaineelle korkealla.
- Älä altista laitetta erittäin matalalle ilmanpaineelle. Muuten se voi aiheuttaa akun räjähdyksen tai syttyvän nesteen tai kaasun vuotamisen.
- Varmista, että tuote ei pääse kosketuksiin nesteen kanssa. Älä käytä tai lataa tuotetta, jos se on märkä. Jos tuote kastuu, kosteusvahingosta kertovan merkkivalon väri vaihtuu. Huomaa, että tämä estää sinua hyödyntämästä takuuajana tarjottavia maksuttomia korjauspalveluita.

Laitteen tehokas käyttö

Elektroniikkalaitteet

Kaikki laitteet voivat olla alttiita häiriöille, mikä voi vaikuttaa niiden toimintaan.

- Älä käytä laitetta lääketieteellisten laitteiden lähellä ilman lupaa. Ota yhteys lääkäriin, jos epäilet, että laitteen käyttö saattaa vaikuttaa käyttämäsi lääketieteellisen laitteen toimintaan.
- Tahdistinten valmistajat suosittelevat, että tahdistimen ja muiden laitteiden välinen etäisyys on vähintään 15 cm, jotta tahdistimen toiminta ei häiriinny.
- Laite voi tuottaa kirkasta tai vilkkuvaa valoa.
- Laitteet saattavat häiritä joitakin kuulolaitteita.
- Pienetkin häiriöt voivat vaikuttaa esimerkiksi televisioihin, radioihin ja tietokoneisiin.
- Käytä laitetta 0 °C – 40 °C:een lämpötilassa, jos mahdollista. Laitteen käyttö erittäin alhaisissa tai korkeissa lämpötiloissa voi aiheuttaa sen vaurioitumisen, toimintahäiriöitä tai jopa räjähtämisen.

Ajoturvallisuus

Noudata paikallisia lakeja ja asetuksia, jotka koskevat laitteiden käyttämistä autolla ajamisen aikana.

- Älä pidä laitetta kädessä ajon aikana.
- Keskity ajamiseen.
- Aja sivuun ja pysäköi auto, ennen kuin soitat tai vastaat, jos ajo-olosuhteet niin vaativat.
- Radiosignaalit saattavat vaikuttaa autosi elektronisiin järjestelmiin kuten autostereoihin ja turvavarusteisiin.
- Jos ajoneuvossa on turvavyö, varmista, että kiinnitetty tai siirrettävä langaton laite ei estä sen aukeamista. Turvavyö ei ehkä aukea oikein tai sen virheellinen toiminta aiheuttaa vakavan vamman.
- Jos kuuntelet musiikkia, kun liikut ulkona, käytä kohtuullista äänenvoimakkuutta, jotta pystyisit tarkkailemaan ympäristöäsi. Tämä on erityisen tärkeää teillä liikuttaessa.

Varo kuulovaurioita



Älä kuuntele pitkiä aikoja suurella äänenvoimakkuudella. Näin voit estää mahdolliset kuulovauriot.

Pitkäkestoinen koville äänille altistuminen voi vaurioittaa kuuloasi. Siksi suosittelemme, ettet kytke puhelinta päälle tai pois päältä, kun se on korvan lähellä. Suosittelemme myös musiikin ja puheluiden äänenvoimakkuuden pitämistä kohtuullisena.

- Laske äänenvoimakkuutta kuulokkeita käyttäessäsi, jos et kuule lähelläsi olevien ihmisten puhetta tai jos vieressäsi oleva henkilö kuulee, mitä kuuntelet.



- Kuulokkeiden liian suuri äänenvoimakkuus saattaa vaurioittaa kuuloa.

Lasiosat

Jotkin laitteen osat on valmistettu lasista. Lasi saattaa särkyä, jos laite putoaa kovalle pinnalle tai siihen kohdistuu kova isku. Jos lasi särkyä, älä kosketa tai yritä irrottaa sitä. Älä käytä laitetta, ennen kuin valtuutettu huoltoliike on vaihtanut rikkoutuneen lasin uuteen.

Räjäytystyömaa

Älä käytä laitetta räjäytystöiden aikana. Noudata käyttökieltoja ja muita sääntöjä tai ohjeita.

Räjähdysherkät alueet

- Älä käytä laitetta huoltoaseman tankkauspisteessä.
- Älä käytä polttoaineen tai kemikaalien lähetyvillä.
- Älä kuljeta tai säilytä syttyviä kaasuja, nesteitä tai räjähteitä samassa auton tilassa, jossa säilytät laitetta tai sen lisävarusteita.

Lentokoneessa

Langattomat laitteet saattavat aiheuttaa häiriöitä lentokoneessa.

- Sammuta laite, ennen kuin nouse lentokoneeseen.
- Älä käytä sitä ennen nousua tai laskun jälkeen ilman miehistön lupaa.

Lapset

Säilytä laitetta pienten lasten ulottumattomissa. Puhelimessa on pieniä osia, jotka voivat aiheuttaa tukehtumisvaaran.

Hätäpuheluk

Hätäpuheluk eivät ole välttämättä mahdollisia kaikissa matkapuhelinverkoissa. Siksi ei kannata koskaan luottaa pelkästään laitteeseen hätäpuheluasioissa. Kysy lisätietoja paikalliselta palveluntarjoajalta.

Akun tiedot ja huolto

- Akun latausta ei tarvitse purkaa kokonaan ennen uutta latausta. Muista akkujärjestelmistä poiketen tällä ei ole sellaista vaikutusta muistiin, joka vaarantaisi akun toiminnan.
- Käytä ainoastaan LG:n akkuja ja latureita. LG-laturit on suunniteltu maksimoimaan akun käyttöikä.
- Älä pura akkua tai aiheuta lyhytsulkua.
- Pidä akun metalliliitännät puhtaana.
- Vaihda akku, kun se ei enää toimi toivotulla tavalla. Akun voi ladata satoja kertoja, ennen kuin se on vaihdettava.
- Lataa akku, jos sitä ei ole käytetty pitkään aikaan. Se maksimoi akun käytettävyyden.
- Älä altista laturia suoralle auringonvalolle tai käytä sitä kylpyhuoneessa tai muussa kosteassa tilassa.
- Älä jätä akkua kuumaan tai kylmään, sillä se saattaa heikentää akun suorituskykyä.
- Vääräntyyppinen vaihtoakku saattaa aiheuttaa räjähdysvaaran. Hävitä käytetyt akut paikallisten ohjeiden mukaisesti.
- Irrota laturi aina pistorasiasta, kun laitteen akku on latautunut täyteen, jotta laturi ei kuluta tarpeettomasti virtaa.
- Akun todellinen käyttöikä määräytyy verkkomäärityksen, tuoteasetuksien, käyttötapojen, akun ominaisuuksien ja ympäristötekijöiden mukaan.
- Vältä terävien esineiden, kuten eläinten hampaiden ja kynsien, joutumista kosketuksiin akun kanssa. Muutoin saattaa syttyä tulipalo.

Henkilötietojen suojaaminen

- Muista suojata henkilötietosi, jotta tietoja ei pääse vuotamaan tai jotta arkaluonteisia tietoja ei käytetä väärin.
- Varmuuskopioi tärkeät tiedot laitetta käyttäessäsi. LG ei ole vastuussa menetetyistä tiedoista.
- Muista varmuuskopioida kaikki tiedot ja nollata laite, kun laite hävitetään. Näin voidaan estää arkaluonteisten tietojen väärinkäyttö.
- Lue käyttöoikeustiedot huolellisesti ennen sovelluksen lataamista.
- Käytä sellaisia sovelluksia varoen, jotka voivat käyttää useita toimintoja tai henkilökohtaisia tietojasi.
- Tarkista omat tilisi säännöllisesti. Jos havaitset merkkejä henkilötietojesi väärinkäytöstä, pyydä palveluntarjoajaasi poistamaan tai vaihtamaan tilitietosi.
- Jos laitteesi katoaa tai varastetaan, vaihda tilisi salasana, jotta henkilökohtaiset tietosi pysyvät suojattuina.
- Älä käytä tuntemattomista lähteistä peräisin olevia sovelluksia.



Huomautus akun vaihdosta

- Li-ioniakku on vaarallinen osa, joka voi aiheuttaa vammoja.
- Valtuuttamattoman henkilön tekemä akun vaihto saattaa vaurioittaa laitettasi.
- Älä vaihda akkua itse. Akku voi vahingoittua, mikä voi aiheuttaa ylikuumenemisen ja vammoja käyttäjälle. Akun saa vaihtaa ainoastaan valtuutettu ammattilainen. Akku on kierrätettävä tai hävitettävä erillään kotitalousjätteestä.
- Tässä tapauksessa tuote pitää sisällään akun joka on liitetty kiinteästi tuotteeseen ja jota ei voida välittömästi poistaa loppukäyttäjien toimesta, LG suosittelee että vain pätevöitetyt ammattilaiset poistavat akun, joko vaihtoa varten tai kierrätettäväksi tämän tuotteen käyttöänsä päätyttyä. Estääkseen tuotteelle tapahtuvaa vahinkoa ja taatakseen oman turvallisuutensa, käyttäjien ei pidä yrittää irrottaa akkua vaan ottaa yhteyttä LG-palvelulinjaan tai muuhun itsenäiseen palvelutoimittajaan saadakseen ohjeistusta.
- Akun irrotus käsittää tuotteen kuoren purkamisen, sähköjohtojen/- liitäntöjen irrotuksen, ja akkukennon irrotuksen erikoistyökaluilla. Jos tarvitset ohjeita pätevöitetyjä ammattilaisia varten koskien akun turvallista irrotusta, vieraile osoitteessa <http://www.lge.com/global/sustainability/environment/take-back-recycling>.







01

Erikoistoiminnot

Kameran ominaisuudet

Laajakulmakamera

Voit ottaa valokuvia tai tallentaa videoita näkökenttää laajemmalla alueella käyttämällä takakamerassa olevaa laajakulmaa.

Siirry vakiokulmanäkymästä laajakulmanäkymään tai päinvastoin napauttamalla  , ja napauttamalla sitten  /  tai

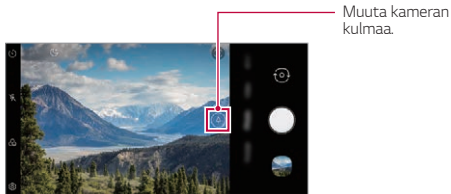



Takakamera



- Katso lisätietoja kohdasta [Galleria-sovelluksen yleiskuvaus](#).
- Voit vaihtaa vakio- ja laajakulmaobjektivien välillä ainoastaan takakamerassa.

Muotokuva

Voit ottaa teräviä kuvia soveltamalla kameran objektiivin hämärtymistä.

- 1 Napauta   ja napauta sitten **Muotokuva**.
- 2 Ota valokuva napauttamalla .
 - Säädä sumennuksen tehoa vetämällä liikusäädintä vasemmalle tai oikealle.

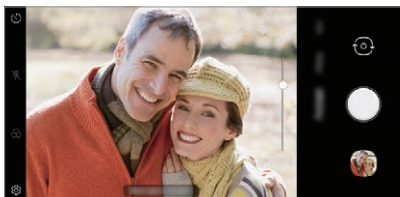

- Pidä kohdetta 40–150 cm:n etäisyydellä takakamerasta.
- Tämä ominaisuus ei ole käytettävissä, jos ympäristö on liian tumma.
- Kun olet käyttänyt tätä toimintoa, napauta Valotusarvo ja Tarkennus, kun käytät takakameraa tai haluamaasi paikkaan esikatselusivulla, niin valotusarvoa käytetään automaattisesti etukameraa käytettäessä.

AI CAM

Voit tehokkaasti ottaa valokuvia tai nauhoittaa videoita, koska kamera tunnistaa objektin valokuvasta tai videon tallentamisesta.

- 1 Napauta , sitten napauta **AI CAM**.
- 2 Kun kohde tunnistetaan, paras vaikutus näkymään sovelletaan.
 - Muiden tehosteiden käyttämiseksi napauta näkymä-kuvaketta.
 - Yhteensä 8 aihetta, lemmikki, kaupunki, ruoka, maisema, henkilö, auringonlasku, ja auto, voidaan tunnistaa automaattisesti.



Auringonlasku



Kukka



- Kohtauksen tunnistuksen tulos voi vaihdella valokuvista tai kohteen sijainnista valokuvien ottamisen aikana. Avainsanat eivät tule näkyviin todellisissa valokuvissa tai videoissa.
- Tämä ominaisuus on käytettävissä vain kun etu- ja takakamera ovat automaattisessa tilassa.

Äänitallennustoiminnot

DTS:X 3D Surround

LG 3D Sound Engine -toiminto mahdollistaa stereoskooppisen ja optimoidun äänen kuulemisen. Musiikin tai videon toistamisen aikana voi nauttia stereoskooppisesta ja immersiiivisestä äänestä ihan kuin olisi oikeassa elämässä kuulemassa kyseistä ääntä.

- 1 Raahaa ilmoituspaneelia alaspäin.
- 2 Napauta **Asetukset > Ääni > Äänenlaatu ja tehosteet > DTS:X 3D Surround** ja napauta  aktivoitaksesi sen.



- Jos yhdistät ulkoisen äänilaitteen tuotteeseen, kuten nappikuulokkeet tai kaiuttimen, pop-up ilmestyy käynnistämään **DTS:X 3D Surround**-toiminnon.

Google Assistant

Google Assistant yleistiedot

Laitteessasi on sisäänrakennettu Google Assistant -avustaja. Etsi vastaukset ja hoida asiat liikkeussasi.



- Käyttääksesi tätä toimintoa, yhdistä ensin verkkoon.

Google-Assistant käynnistäminen

- 1 Paina Google Assistant -painiketta laitteen vasemmalta puolelta tai pyyhkäise poikkisuoraan näytön alareunasta jostain kulmasta.
- 2 Napauta **ALOITA**.
- 3 Noudata näytön ohjeita.
 - Laite tallentaa äänidataa kommentojen havaitsemiseksi.

- 4 Valitse, laitetaanko puheentunnistustoiminto päälle vai pois päältä.
 - Tämän toiminnon ollessa aktivoituna, voit käynnistää Google Assistantin sanomalla **“OK Google”** kotivalikossa.
- 5 Napauta **Valmis**.

Äänellä sisäänpääsy

- 1 Sano kotinäytöllä **“OK Google”** tai **“Hey Google”**.
- 2 Kun Google Assistant näyttö ilmestyy, sano komento tai kysy kysymys.

Sisäänpääsy aloitusnäytöltä

- 1 Paina Google Assistant -painiketta laitteen vasemmalta puolelta tai pyyhkäise poikkisuoraan näytön alareunasta jostain kulmasta.
- 2 Puhu komento tai kysymys, kun näytön alareunassa näkyy **••••**.



- Ympäristössä, jossa Wi-Fi tai mobiilidatan yhteys ovat heikkoja, Google Assistant-toiminto voi olla rajoitettua ja puheentunnistuksen tarkkuus saattaa olla heikompi, jossa Wi-Fi langaton suorituskyky tai mobiilidatan yhteys ovat heikkoja, Google Assistant-toiminto voi olla rajoitettua ja puheentunnistuksen tarkkuus saattaa olla heikompi.
- Jos puhe on epäselvää, mikrofoni on peitetty, mediasoitin on käynnissä tai ympäristö on meluisa, puheentunnistuksen tarkkuus saattaa olla heikompi. Kun käytät tuotetta puhekomennolla, puhu selkeästi ja kiinnitä huomiota lausumiseen hiljaisessa ympäristössä parempaa puheentunnistuksen tarkkuutta varten.

Sormenjälkien tunnistus

Sormenjälkien tunnistuksen yleiskuvaus

Sinun on rekisteröitävä sormenjälkesi laitteeseen ennen sormenjälkien tunnistustoiminnon käyttämistä.

Voit käyttää sormenjälkien tunnistustoimintoa seuraavissa tilanteissa:

- näytön lukituksen avaaminen
- **Gallerian** lukitun sisällön avaaminen.
- Vahvista osto kirjautumalla sisään sovellukseen tai tunnistautumalla sormenjäljellä.



- Voit käyttää sormenjälkidataa käyttäjän tunnistukseen. On mahdollista, että sormenjälkianturi saattaa tunnistaa erilaisen, mutta hyvin samanlaisen sormenjäljen kuin millainen rekisteröity sormenjälki on. Vahvistaaksesi turvallisuutta, on suositeltavaa, että käytät kuviota, PIN-koodia tai salasanaa näytön lukituksen poistamiseen.
- Jos laite ei tunnista sormenjälkeäsi tai unohdit rekisteröintiin tarkoitetun määritellyn arvon, käy lähimmässä LG asiakastukikeskuksessa laitteesi ja henkilökortin kanssa.

Sormenjälkien tunnistuksen varotoimia

Sormenjälkien tunnistuksen tarkkuus voi huonontua monista syistä. Jotta tunnistustarkkuus olisi mahdollisimman hyvä, tarkista seuraavat asiat ennen laitteen käyttöä.

- Tuotteen näytön alaosan keskiosassa on sisäänrakennettu anturi, joka tunnistaa sormenjäljet. Varo, ettet naarmuta tai vahingoita sormenjälkianturia metalliobjekteilla, kuten kolikoilla tai avaimilla.
- Jos sormenjälkianturilla on kuulumattomia aineita (hikeä, voidetta, vettä, likaa, rasvaa jne.) tai sormella, joka asetetaan anturille, sormenjäljen tunnistustoiminto ei välttämättä toimi oikein. Pyyhi anturi ja sormi puhtaaksi ja poista kaikki kosteus ennen sormen asettamista anturille.
- Jos sormen pinta on epätasainen arvista tai pehmeä vedestä johtuen, anturi ei välttämättä tunnistaa sormenjälkeä. Tällaisessa tapauksessa tulee rekisteröidä toinen sormenjälki.
- Jos taivutat sormeja tai käytät sormenpäätä, sormenjälkeäsi ei ehkä tunnisteta. Varmista, että sormenpäätäsi peittää Sormenjälkitunnistin pinnan kokonaan.
- Lue vain yksi sormenpää jokaista rekisteröintiä kohden. Vähintään kahden sormenpään lukeminen voi vaikuttaa sormenjälkien rekisteröintiin ja tunnistukseen.
- Laite voi synnyttää staattista sähköä, jos ympäröivä ilma on kuivaa. Jos ympäröivä ilma on kuivaa, vältä sormenjälkien tunnistamista tai kosketa kolikkoa, avainta tai muuta metalliesinettä ennen sormenjälkien lukemista, jotta staattinen sähkö purkautuu.

Sormenjälkien rekisteröinti

Voit rekisteröidä ja tallentaa sormenjälkesi laitteeseen sormenjälkitunnistusta varten.

1 Napauta kotinäytöltä **Asetukset > Lukitusnäyttö & turvallisuus > Sormenjäljet**.



- Lukitusnäyttö on määritettävä, jotta tätä toimintoa voi käyttää.
- Jos lukitusnäyttö ei ole käytössä, määritä lukitusnäyttö näytön ohjeiden mukaan. Katso lisätietoja kohdasta *Näytön lukituksen määrittäminen*.

2 Aseta sormesi laitteen sormenjälkianturille, ja säädä sen asentoa vähitellen.



- Paina Sormenjälkitunnistin kevyesti niin, että tunnistin tunnistaa sormenjälkesi.
- Varmista, että sormesi peittää koko sormenjälkitunnistimen pinnan.

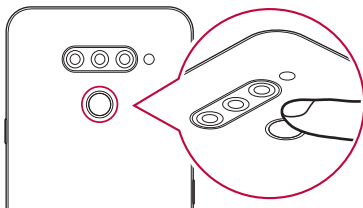

3 Noudata näytön ohjeita.

- Kunnes sormenjäljen rekisteröinti on valmis, liikuttele sormea anturilla vähitellen, ei nopeasti.
- Aseta sormi anturille. Tuntiessasi tärinää, poista sormi anturilta.

- 4 Kun sormenjäljen rekisteröinti on valmis, napauta **OK**.
 - Napauta **Lisää enemmän** rekisteröidäksesi toisen sormenjäljen. Sormenjäljen tunnistuksen menestyksen riippuessa rekisteröidyn sormenjäljen kunnosta, on suositeltavaa, että rekisteröit monta eri sormenjälkeä.

Sormenjälkien hallinta

Voit muokata tai poistaa rekisteröityjä sormenjälkiä.

- 1 Napauta kotinäytöltä **Asetukset > Lukitusnäyttö & turvallisuus > Sormenjäljet**.
- 2 Avaa lukitus määritetyn lukitustavan mukaan.
- 3 Napauta sormenjälkiluettelossa sormenjälkeä, jonka haluat uudelleennimetä. Voit poistaa sormenjäljen napauttamalla .

Näytön lukituksen avaaminen sormenjäljellä

Voit avata näytön lukituksen tai tarkastella lukittua sisältöä sormenjäljesi avulla. Halutun toiminnon aktivoiminen:

- 1 Napauta kotinäytöltä **Asetukset > Lukitusnäyttö & turvallisuus > Sormenjäljet**.
- 2 Avaa lukitus määritetyn lukitustavan mukaan.
- 3 Aktivoi haluamasi toiminto sormenjälkien asetusnäytössä:
 - **Näytön lukitus:** Avaa näyttö sormenjäljellä.
 - **Sisällön lukitus:** Avaa sisältö sormenjäljellä. Jotta voit tehdä tämän, varmista, että sisällön lukitus on määritetty.
 - **Näytön avaaminen näytön ollessa kiinni:** Avaa näyttö jopa näytön ollessa kiinni asettamalla sormesi virtanäppäimelle.

Multi-tasking -toiminto

Viimeaikaiset käytöt -näyttö

Pyyhkäise Koti-painiketta — ylöspäin ja pidä pohjassa nähdäksesi viimeaikaisen käyttöhistorian.

Ponnahdusikkuna

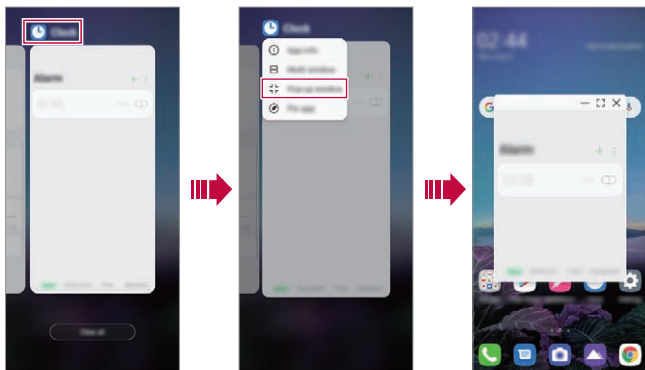

Voit avata monta sovellusta näytölle ja vaihtaa niiden välillä helposti milloin tahansa.

- 1 Pyyhkäise ylös — näytön alaosasta.
- 2 Napauta sovelluskuvaketta sovellusnäytön vasemmasta yläkulmasta ja valitse **Ponnahdusikkuna**.
 - Jos napautat sovelluskuvaketta, niin **Sovellustiedot**, **Moni-ikkuna**, **Ponnahdusikkuna** ja **Nuppineula-sovellus** vaihtoehdot ilmestyvät.
- 3 Sovellus ilmestyy ponnahdusikkunan muodossa näytölle.



- Tämä toiminto ei ole välttämättä saatavilla joissain sovelluksissa tai ruuduissa.

Ponnahdusikkunan käyttäminen

-  : Pienentää ponnahdusikkunan. Ponnahdusikkuna pienennetään näytöllä kelluvaan sovelluskuvakkeeseen, jota voidaan liikuttaa minne tahansa.
-  : Laajentaa sovelluksen koko näytön suuruiseksi.
-  : Sulkee sovelluksen.



- Voit avata jopa 5 sovellusta ponnahdusikkunoita käyttämällä.
- Valitaksesi sovelluksen avatuista sovelluksista, napauta yhtä ponnahdusikkunoista. Valittu ponnahdusikkuna tulee ylimmäksi.
- Ponnahdusikkunoita ei voi liikuttaa tilapalkin tai navigointipalkin alueelle.

Ponnahdusikkunoiden sovelluskansion käyttäminen

Jos napautat  ponnahdusikkunasta, ponnahdusikkuna pienennetään sovelluskuvakkeeseen.

Voit liikuttaa sovelluskuvaketta mihin tahansa vetämällä sitä.

Jos kaksi tai useampi ponnahdusikkuna pienennetään, sovelluskansio luodaan, joka sisältää sovelluskuvat.





- Viimeiseksi käytetyn sovelluksen kuvaketta käytetään sovelluskansion kuvakkeena. Jos merkitset kuvakkeen, kaikki pienennettyjen ponnahdusikkunoiden kuvakkeet ilmestyvät sovelluskansioon.
- Jos kosket ja pidät pohjassa ponnahdusikkunoiden sovelluskansiota ja vedät sovelluskansion **Poista** -kohtaan, koko sovelluskansio poistetaan.
- Poistaaksesi yhden sovelluksen sovelluskansiosta, avaa sovelluskansio ja vedä sovelluskuvake pois sovelluskansiosta.

Moni-ikkuna

Kun käytetään liikennavigointia

- 1 Pyyhkäise ylös — näytön alaosasta.
 - Viimeksi käytetyt sovellukset tulevat näkyviin.
 - Jos napautat sovelluskuvaketta, niin **Sovellustiedot**, **Moni-ikkuna**, **Ponnahdusikkuna** ja **Nuppineula-sovellus** vaihtoehdot ilmestyvät.
- 2 Napauta sovelluskuvaketta sovelluksen vasemmasta yläreunasta, jotta se näkyy moni-ikkunassa, ja valitse **Moni-ikkuna**.
 - Valittu sovellus näkyy näytetään näytön yläosassa.
- 3 Napauta toista sovellusta, jotta se näytetään moni-ikkunassa.
 - Valittu sovellus näytetään näytön alaosassa.

Kun käytetään Vain painikkeet -navigointia

- 1 Napauta  navigointipalkista.
 - Viimeksi käytetyt sovellukset tulevat näkyviin.
 - Jos napautat sovelluskuvaketta, niin **Sovellustiedot**, **Moni-ikkuna**, **Ponnahdusikkuna** ja **Nuppineula-sovellus** vaihtoehdot ilmestyvät.
- 2 Napauta sovelluskuvaketta sovelluksen vasemmasta yläreunasta, jotta se näkyy moni-ikkunassa, ja valitse .
 - Valittu sovellus näkyy näytetään näytön yläosassa.
- 3 Napauta toista sovellusta, jotta se näytetään moni-ikkunassa.



- Säättääksesi jaetun ruudun kokoa, vedä palkkia näytön keskeltä.
- Deaktivoiaksesi moni-ikkuna -toiminnon, vedä keskipalkkia ylös tai alas näytön loppuosasta.
- Moni-ikkuna -toimintoa ei tueta joissain Play-kaupasta ladatuissa LG-sovelluksissa tai sovelluksissa.



02

Perustoiminnot

Tuotteen osat ja varusteet

Laitteen mukana toimitetaan seuraavat varusteet.

- Laite
- Stereokuulokemikrofoni
- USB-kaapeli
- Laturi
- Pika-aloitusopas
- Poistoneula



- Yllä mainitut kohteet voivat olla lisävarusteita.
- Laitteen mukana toimitettavat varusteet ja saatavissa olevat lisävarusteet voivat vaihdella alueen ja palveluntarjoajan mukaan.
- Käytä aina aitoja LG Electronics -lisävarusteita. Muiden valmistajien valmistamien lisävarusteiden käyttäminen voi vaikuttaa laitteen soittotoimintoon tai aiheuttaa toimintahäiriöitä. Nämä ongelmat eivät ehkä kuulu LG:n korjauspalvelun piiriin.
- Jotkin laitteen osat on valmistettu karkaistusta lasista. Jos pudotat laitteen kovalle pinnalle tai siihen kohdistuu voimakas isku, karkaistu lasi voi vahingoittua. Jos näin käy, lopeta laitteen käyttöä heti ja ota yhteys LG:n asiakaspalvelukeskukseen.



- Jos jokin näistä perusosista puuttuu, ota yhteys jälleenmyyjään, jolta ostit laitteen.
- Jos haluat ostaa lisää osia, ota yhteys LG:n asiakaspalvelukeskukseen.
- Joitakin tuotepakkauksessa toimitettavia osia voidaan vaihtaa ilman ennakoilmoitusta.
- Laitteesi ulkonäkö ja tekniset tiedot voivat muuttua ilman erillistä ilmoitusta tuotteen parantamisen vuoksi.
- Laitteen ominaisuudet määräytyvät alueen ja palveluntarjoajan mukaan.
- Poista suojakalvo sormenjälkianturilta ennen sormenjälkitunnistustoiminnon käyttöä.

Osien yleiskuvaus

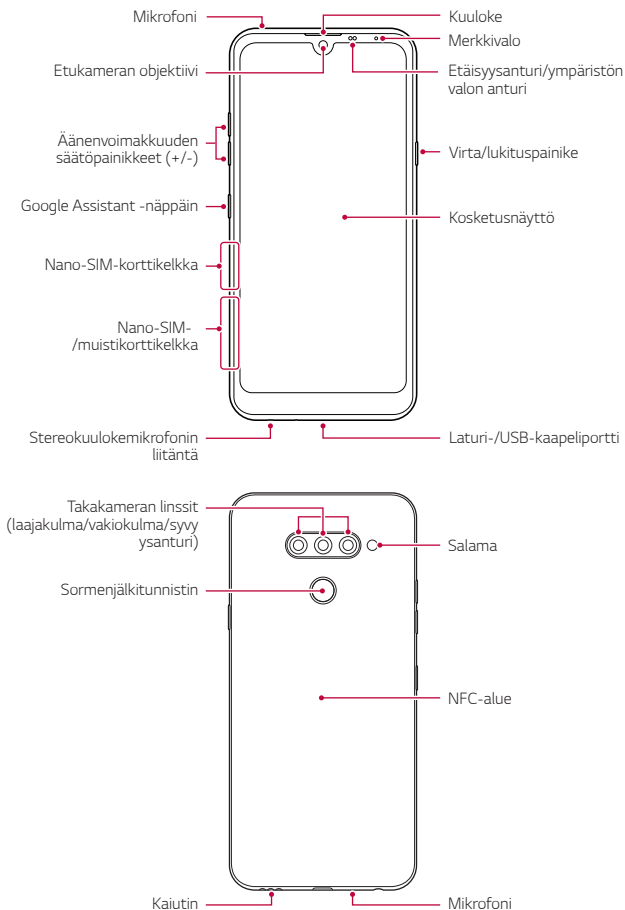



ÄLÄ yritä irrottaa takasuojusta itse.

Näin tekeminen voi vahingoittaa vakavasti akkua ja laitetta, mikä voisi aiheuttaa ylikuumentumista, tulipalon, ja vamman. Laitteen takasuojuksen saa poistaa tai vaihtaa ainoastaan valtuutettu ammattilainen.

- Etäisyysanturi/ympäristön valon anturi
 - Etäisyysanturi: Puhelun aikana etäisyysanturi sammuttaa näytön ja poistaa kosketustoiminnot käytöstä, kun laite on lähellä ihmisvartaloa. Se käynnistää näytön uudelleen ja ottaa kosketustoiminnot käyttöön, kun laite on tiettyä etäisyyttä kauempana.
 - Ympäristön valon anturi: Ympäristön valon anturi analysoi ympäristön valon voimakkuuden, kun automaattinen kirkkauden säätö on käytössä.
- Äänenvoimakkuuden säätöpainikkeet
 - Voit säätää soittoäänten, puhelujen tai ilmoitusten äänenvoimakkuutta.
 - Voit ottaa valokuvan Kamera-sovelluksen käytön aikana painamalla äänenvoimakkuuden säätöpainiketta kevyesti. Jos haluat ottaa valokuvia jatkuvasti, paina äänenvoimakkuuden säätöpainiketta pitkään.
 - Voit käynnistää Kamera-sovelluksen painamalla äänenvoimakkuuden vähennyspainiketta (-) kahdesti, vaikka näyttö olisi lukittuna tai sammutettuna. Voit käynnistää Capture +-ohjelman painamalla äänenvoimakkuuden lisäyspainiketta (+) kahdesti.
- Virta/lukituspainike
 - Paina painiketta lyhyesti, kun haluat käynnistää tai sammuttaa näytön.
 - Paina painiketta pitkään, kun haluat valita virranohjausvaihtoehdon.
- Google Assistant -näppäin
 - Laitteessa on sisäänrakennettu Google Assistant. Löydä vastauksia ja ota asioita kävelemällä. Aloita napauttamalla puhelimen sivulla olevaa Google Assistant -näppäintä.

- Aktivoi Google Assistant. Katso *Google Assistant* lisätietoja kohdasta.
- Sormenjälkitunnistin
 - Ota sormenjälkien tunnistustoiminto käyttöön, kun haluat yksinkertaistaa näytön lukituksen avaamista. Katso lisätietoja kohdasta *Sormenjälkien tunnistuksen yleiskuvaus*.



- Laitteen ominaisuuksien mukaan voi olla, että joidenkin toimintojen käyttö on rajoitettua.
- Laitteen takaosassa on sisäinen NFC-antenni. Käsittele laitetta varovasti, jotta NFC-antenni ei vahingoitu eikä peity.
- Älä aseta painavia esineitä laitteen päälle, äläkä istu sen päälle. Muutoin kosketusnäyttö voi vahingoittua.
- Näytönsuojakalvo tai lisävarusteet voivat häiritä etäisyysanturia.
- Jos laite on kastunut tai sitä käytetään kosteassa paikassa, kosketusnäyttö tai painikkeet eivät ehkä toimi oikein.

Pitele laitetta oikein alla olevan kuvan mukaan. Jos kätesi, sormesi tai suojakotelo peittää mikrofonin aukon puhelun aikana, toinen osapuoli ei ehkä kuule puhettasi selvästi.

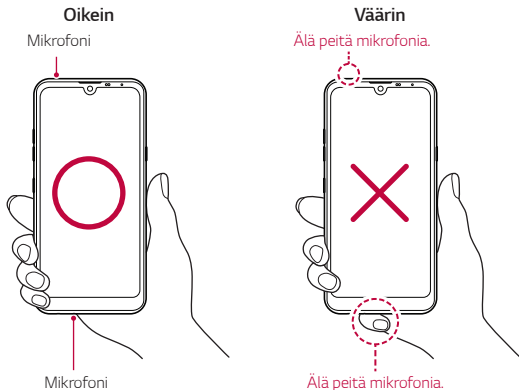

Virran kytkeminen tai katkaiseminen

Virran kytkeminen

Kun virta on katkaistuna, paina virta-/lukituspainiketta pitkään.



- Kun laite käynnistetään ensimmäisen kerran, suoritetaan alkuasetusten määrittäminen. Laitteen ensimmäinen käynnistys voi kestää tavallista kauemmin.

Virran katkaiseminen

Paina virta-/lukituspainiketta pitkään ja valitse sitten **Virta pois**.

Laitteen käynnistäminen uudelleen

Jos laite ei toimi oikein tai ei vastaa, käynnistä se uudelleen noudattamalla seuraavia ohjeita.

- 1 Paina pitkään virta-/lukituspainiketta ja äänenvoimakkuuden vähennyspainiketta samanaikaisesti, kunnes virta katkeaa.
- 2 Kun laite käynnistyy uudelleen, napauta painike.

Virranohjausvaihtoehdot

Paina virta-/lukituspainiketta pitkään ja valitse sitten vaihtoehto.

- **Virta pois:** Sammuta laite.
- **Katkaise virta ja käynnistä uudelleen:** Käynnistä laite uudelleen.

SIM-kortin asentaminen

Aseta palveluntarjoajasi toimittama SIM-kortti, jotta voit aloittaa laitteen käytön.



- Käsittele poistoneulaa varovasti, sillä sen reunat ovat teräviä.

1 Työnnä poistoneula korttikelkassa olevaan reikään.

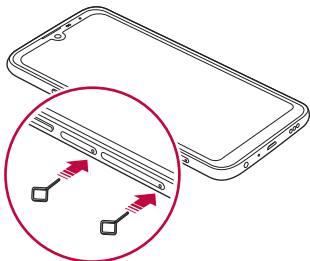

2 Vedä korttikelkka ulos.

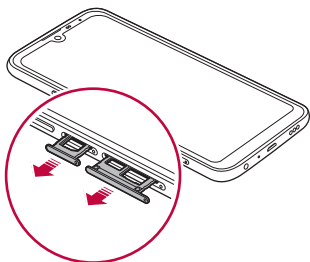

- 3 Aseta SIM-kortti korttikelkkaan kullanväriset kosketuspinnat alaspäin. Aseta ensisijainen SIM-kortti SIM-kortin kelkkaan 1 ja toissijainen SIM-kortti kelkkaan 2.

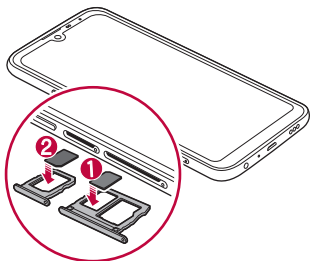

- 4 Työnnä korttikelkka takaisin aukkoon.

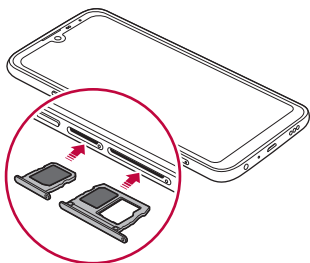



- Tämä laite tukee vain nano-SIM-kortteja.



Mikro



Vakio



- Jotta suorituskyky olisi mahdollisimman hyvä, on suositeltavaa käyttää laitetta oikeantyyppisellä SIM-kortilla. Käytä aina tehdasvalmisteista, operaattorin toimittamaa SIM-korttia.
- Jos asetat korttikelkan laitteeseen korttikelkan ollessa märkä, laite voi vahingoittua. Varmista aina, että korttikelkka on kuiva.

SIM-kortin käytön varotoimia

- Älä kadota SIM-korttiasi. LG ei vastaa vahingoista ja muista ongelmista, jotka aiheutuvat SIM-kortin katoamisesta tai siirtämisestä toiselle.
- Varo vahingoittamasta SIM-korttia, kun asetat tai irrotat sen.

Muistikortin asettaminen

Voit asettaa laitteeseen muistikortin.

Kortin valmistajan ja tyyppin mukaan voi olla, etteivät jotkin muistikortit ole yhteensopivia laitteen kanssa.

- 1 Työnnä poistoneula korttikelkassa olevaan reikään.
- 2 Vedä korttikelkka ulos.
- 3 Aseta muistikortti korttikelkkaan kullanväriset kosketuspinnat alaspäin.

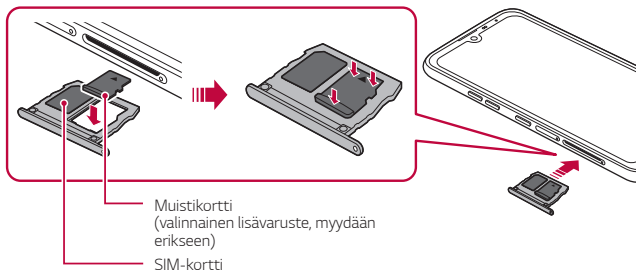

- 4 Työnnä korttikelkka aukkaan.



- Kaikki muistikortit eivät ehkä ole täysin yhteensopivia laitteen kanssa. Jos käytät yhteensopimatonta korttia, laite tai muistikortti voi vahingoittua tai korttiin tallennetut tiedot voivat vioittua.



- Toistuva tietojen kirjoittaminen ja poistaminen voi lyhentää muistikortin käyttöikää.

Muistikortin irrottaminen

Ennen kuin irrotat muistikortin, poista se ensin käytöstä, jotta irrottaminen on turvallista.

- 1 Napauta kotinäytöltä **Asetukset** > **Tallennustila** > .
- 2 Aseta poistotyökalu korttipidikkeessä olevaan reikään ja vedä korttipidike ulos laitteesta.
- 3 Poista muisti korttipidikkeestä.
- 4 Työnnä korttikelkka aukkaan.



- Älä poista muistikorttia, kun laite siirtää tai lukee tietoja. Muutoin tietoja voi kadota tai ne voivat vioittua tai muistikortti tai laite voi vahingoittua. LG ole vastuussa mistään katoamisesta, joka johtuu muistikorttien väärinkäytöstä tai vääränlaisesta käytöstä, tietojen katoaminen mukaan lukien.

Akku

Akun lataaminen

Lataa akku täyteen ennen laitteen käyttämistä.

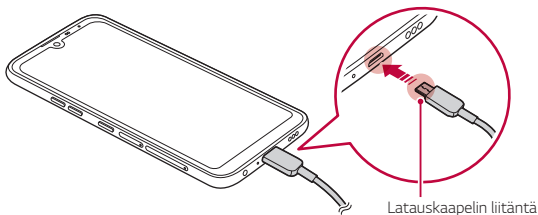



- Jos latausportissa, virtapääteissä, latauspiuhassa, latausadapterissa tmv. on kosteutta, älä käytä tai lataa tuotetta. Tuote saattaa toimia väärin, rikkoutua tai vahingoittua, ja silloin tulee riski sähköiskusta, tulesta, ylikuumentumisesta, räjähdyksestä jne. loukkaantumiseen. Jos löydät kosteutta tällaisilta alueilta, lopeta tuotteen käyttäminen tai lataaminen välittömästi ja poista kosteus siitä kokonaan.

- **Älä irrota akun suoja.**

Tämä tuote käyttää akku, jota ei voida poistaa. Älä poista tai vaihda akun suoja, tai akku. Jos poistat tai vaihdat akun suojan tai akun, tuote saattaa vahingoittua, ylikuumentua tai räjähtää.

- Käytä vain tuotteen mukana tulleita USB-kaapeleita ja latausadaptereita perusosina.
- Laitteessa on sisäinen ladattava akku. Oman turvallisuutesi vuoksi älä irrota sisäistä akku.
- Laitteen käyttäminen sen latautuessa voi aiheuttaa sähköiskun. Kun haluat käyttää laitetta, lopeta sen lataaminen.



- Irrota laturi pistorasiasta, kun laite on latautunut täyteen. Tämä estää turhan virrankulutuksen.
- Akun voi ladata myös liittämällä USB-kaapelin laitteen ja pöytätietokoneen tai kannettavan tietokoneen väliin. Tässä voi kestää kauemmin kuin kytkemällä adapterin pistorasiaan.
- Älä lataa akku käyttämällä USB-keskitintä, joka ei pysty ylläpitämään nimellisjännitettä. Lataus voi epäonnistua tai pysähtyä tahattomasti.
- Kun käyt asiakaspalvelukeskuksessa akkuvian merkeissä, ota mukaasi tuote ja laturi, sillä akku on kulutustavara, ja akun elinkaari voi lyhentyä ajan kuluessa.

Laitteen käytön varotoimia

- Käytä laitteen mukana toimitettua USB-korttia; älä käytä laitteessa kolmannen osapuolen USB-kaapeleita tai latureita. LG:n rajoitettu takuu ei kata kolmannen osapuolen varusteiden käyttämistä.
- Tässä käyttöoppaassa olevien ohjeiden noudattamatta jättäminen ja laitteen virheellinen käyttö voi johtaa laitteen vahingoittumiseen.



- Jos akun lämpötila nousee tietylle tasolle laitteen lataamisen aikana, lataaminen voi pysähtyä.
- Jos laitteen takaosaan on kiitetty magneetteja, metalleja tai johtavia materiaaleja tai laite on kotelossa, laite ei ehkä lataudu oikein.
- LG Electronics ei ole vastuussa ongelmista liittyen toisten brändien tarvikkeisiin. Tällaisissa ongelmissa tulee ottaa yhteyttä tarviketuotteen valmistajaan.

Akun tehokas käyttö

Akun käyttöaika voi lyhentyä, jos pidät useita sovelluksia ja toimintoja käynnissä samanaikaisesti ja jatkuvasti

Voit pidentää akun käyttöaika poistamalla taustatoiminnot käytöstä.

Voit pienentää akkuvirran kulutusta seuraavasti:

- Sammuta **Bluetooth®** tai Wi-Fi -verkkotoiminto, kun et käytä niitä.
- Määritä näytön aikakatkaisuaika mahdollisimman lyhyeksi.
- Aseta näytön kirkkaus mahdollisimman pieneksi.
- Määritä näyttö lukittumaan, kun laitetta ei käytetä.
- Tarkista akun varaus käyttäessäsi ladattuja sovelluksia.

Kosketusnäyttö

Voit tutustua laitteen ohjaamiseen kosketusnäyttöeleillä.

Napauttaminen

Napauta kevyesti sormenpäälläsi, kun haluat valita tai käynnistää sovelluksen tai toiminnon.

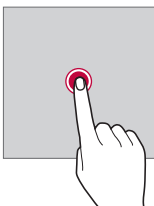

Koskettaminen pitkään

Avaa käytettävissä olevien toimintojen valikko koskettamalla useita sekunteja.

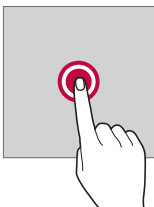

Kaksoisnapauttaminen

Napauta kaksi kertaa nopeasti, kun haluat lähentää tai loitontaa verkkosivua tai karttaa.

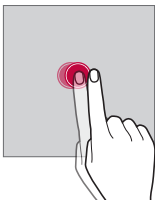

Vetäminen

Kosketa pitkään kohdetta, kuten sovellusta tai pienoisohjelmää, ja siirrä sitten sormesi toiseen paikkaan hallitulla liikkeellä. Voit siirtää kohdetta tämän eleen avulla.

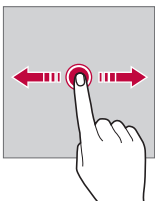

Pyyhkäiseminen

Kosketa näyttöä sormellasi ja siirrä sitä nopeasti ilman taukoa. Voit selata esimerkiksi luetteloa, Internet-sivua, valokuvia tai näyttöjä tämän eleen avulla.

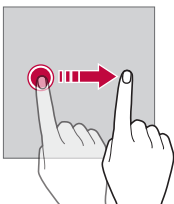

Nipistäminen ja levittäminen

Loitonna esimerkiksi valokuvassa tai kartassa nipistämällä kahta sormea yhteen. Lähennä levittämällä sormia kauemmas toisistaan.

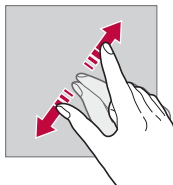
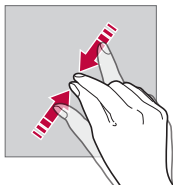

- Vältä kohdistamasta kosketusnäyttöön voimakkaita iskuja. Kosketusanturi voi vahingoittua.



- Kosketusnäyttöön voi tulla toimintahäiriö, jos sitä käytetään lähellä magneettista, metallista tai johtavaa materiaalia.
- Jos käytät laitetta kirkaassa valaistuksessa, kuten suorassa auringonvalossa, valon tulokulman mukaan voi olla, ettei näyttökuvaa näy. Käytä laitetta varjoisassa paikassa tai paikassa, jossa ympäristön valo ei ole liian kirkas, mutta tarpeeksi kirkas kirjan lukemiseen.
- Älä paina näyttöä voimakkaasti.
- Valitse haluamasi kohteet napauttamalla kevyesti sormenpäällä.
- Kosketusohjaus ei ehkä toimi oikein, jos napautat käsine kädessä tai sormenkynnellä.
- Kosketusohjaus ei ehkä toimi oikein, jos näyttö on kostea tai märkä.
- Kosketusnäyttö ei ehkä toimi oikein, jos laitteeseen on kiinnitetty näytönsuojakalvo tai lisävaruste, joka on ostettu kolmannen osapuolen kaupasta.
- Liikkumattoman kuvan pitäminen näytössä kauan voi aiheuttaa jälkikuvia tai kuvan palamisen näyttöön. Sammuta näyttö tai vältä saman kuvan pitämistä näytössä kauan, kun et käytä laitetta.

Kotinäyttö

Kotinäytön yleiskuvaus

Kotinäyttö on laitteen eri toimintojen ja sovellusten käytön aloituspiste. Pyyhkäise ylös minkä tahansa näytön alareunasta mennäksesi suoraan kotinäyttöön.

Voit hallita kaikkia sovelluksia ja pienoishjelmiä kotinäytössä. Voit näyttää kaikki asennetut sovellukset pyyhkäisemällä näytössä vasemmalle tai oikealle.

Kotinäytön asettelu

Voit näyttää kaikki sovellukset ja järjestää kotinäytön pienoishjelmat ja kansiot.



- Aloitusnäyttö voi vaihdella valmistajan käytännön, käyttäjäasetusten, ohjelmistoversion tai palveluntarjoajan mukaan.

- **Tilapalkki:** Näytä tilakuvakkeet, aika ja akun varaustaso.
- **Sää-pienoisohjelma:** Tarkastele tietyn alueen sää- ja aikatietoja.
- **Google Haku pienoisohjelma:** Kirjoita tai puhu avataksesi avatun Google-haun.
- **Kansio:** Voit luoda kansioita luokitellaksesi sovelluksen perustuen haluttuihin kriteereihin.
- **Sijainnin ilmainen:** Näytä kotinäytön sivujen kokonaismäärä. Voit siirtyä haluamallesi sivulle napauttamalla sivun kuvaketta. Nykyisen sivun kuvake näkyy korostettuna.
- **Pikapainikealue:** Kiinnitä pääsovellukset näytön alaosaan niin, että niitä voi käyttää miltä tahansa kotinäytön sivulta.
- **Navigointipalkki:** Voit mennä aikaisempaan näyttöön tai kotinäytölle sovelluksen käytön aikana, ja katsoa viimeksi käytettyjen sovelluksen listaa.

Navigointipalkin käyttäminen

Tässä on liikeohjeet Navigointipalkin käyttämiseen.

- Mene kotinäytölle ja pyyhkäise ylös näytön alareunasta.
- Mennäksesi aikaisempaan ruutuun, pyyhkäise sisäänpäin näytön oikeasta tai vasemmasta reunasta.
- Mennäksesi Yleiskatsaus -näytölle, pyyhkäise ylös ja pidä pohjassa näytön alareunasta.
- Vaihtaaksesi nopeasti sovellusten välillä, pyyhkäise oikealle näytön alareunasta mennäksesi viimeksi käytettyihin sovelluksiin.



- **Liikkeet** on vakiona Navigointipalkissa. Vaihtaaksesi sen **Vain painikkeet** ◀/○/□, napauta kotinäytöltä **Asetukset** > **Näyttö** > **Navigointipalkki**, ja valitse sitten **Vain painikkeet**.

Tilakuvakkeet

Jos on olemassa ilmoitus lukemattomasta viestistä, kalenteritapahtumasta tai hälytyksestä, tilapalkissa näkyy vastaava ilmoituskuva. Voit tarkistaa laitteen tilan tilapalkissa näkyvistä ilmoituskuvaista.

	Ei signaalia
	Tietoja siirretään verkon kautta
	Hälytys on asetettu
	Värinätila on käytössä
	Bluetooth on käytössä
	Yhdistetty tietokoneeseen USB-liitännän kautta
	Akun varaustaso
	Lentokonetila on käytössä
	Vastaamattomia puheluja
	Wi-Fi on yhdistetty
	Mykistystila on käytössä
	GPS on käytössä
	Tukiasema on käytössä
	Ei SIM-korttia
	NFC-tila on käytössä



- Laitteen tilan mukaan voi olla, että jotkin näistä kuvakkeista näyttävät erilaisilta, tai ne eivät ehkä näy lainkaan. Käytä viitteenä kuvakkeiden ulkoasua siinä todellisessa ympäristössä ja alueella, jossa käytät laitetta ja palveluntarjoajasi palvelua.
- Näytän kuvakkeet voivat vaihdella alueen ja palveluntarjoajan mukaan.

Ilmoituspaneeli

Voit avata ilmoituspaneelin vetämällä tilapalkkia alaspäin päänäytössä.

- Voit vetää alas ilmoitusikkunan tai napauttaa nuolikuvaketta avataksesi listan nopeista asetuskuvakkeista.
- Voit napauttaa  lisätäksesi, poistaaksesi tai järjestelläksesi kuvakkeita ilmoitusikkunasta.
- Jos kosketat kuvaketta pitkään, vastaavan toiminnon asetusnäyttö tulee näkyviin.

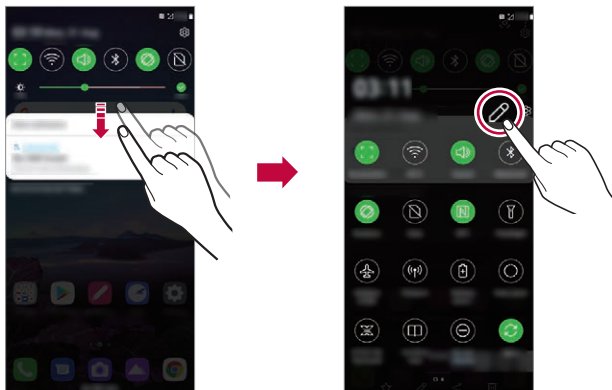

- Voit käyttää ilmoituspaneelia myös lukitusnäytössä. Voit käyttää haluamiasi toimintoja nopeasti vetämällä ilmoituspaneelia, kun näyttö on lukittuna.

Näytön suunnan vaihtaminen

Voit määrittää näytön suunnan vaihtumaan automaattisesti laitteen fyysisen suunnan mukaan.

Napauta ilmoituspaneelissa **Kierto** pikakäyttökuvakkeiden luettelossa.

Voit myös napauttaa **Asetukset > Näyttö** ja aktivoida **Automaattisesti kääntyvän näytön** kotinäytöltä.



Kotinäytön muokkaaminen

Kosketa pitkään tyhjää kohtaa kotinäytössä ja valitse sitten haluamasi toiminto alta.

- Voit muuttaa kotinäytön sivujen järjestystä koskettamalla sivua pitkään ja vetämällä sen sitten toiseen paikkaan.
- Voit lisätä pienisohjelman kotinäyttöön koskettamalla pitkään tyhjää kohtaa kotinäytössä ja valitsemalla sitten **Pienisohjelmat**.
- Vaihtaaksesi taustakuvia ja teemoja, napauta ja pidä pohjassa kotinäyttöä tyhjältä kohdasta, ja valitse sitten **Taustakuvat & teema**. Voit myös napauttaa **Asetukset > Taustakuvat & teema** kotinäytöltä ja valita sitten taustakuvat ja teemat käyttääksesi niitä laitteessa.

- Vaihtaaksesi ruudukkoa, napauta ja pidä pohjassa kotinäyttöä tyhjästä kohdasta, ja valitse sitten **Ruudukko**. Napauta haluttua ruudukkoa, ja napauta sitten **Käytä**.
- Voit lisätä pienoisohjelman kotinäyttöön koskettamalla pitkään tyhjää kohtaa kotinäytössä ja valitsemalla sitten **Aloitussivun asetukset**. Katso lisätietoja kohdasta *Aloitussivun asetukset*.
- Voit lisätä pienoisohjelman kotinäyttöön koskettamalla pitkään tyhjää kohtaa kotinäytössä ja valitsemalla sitten **Sovellusroskakori**. Katso lisätietoja kohdasta *Sovellusroskakori*.
- Jos haluat muuttaa oletusnäyttöä, kosketa pitkään tyhjää aluetta kotinäytössä, siirry haluamaasi näyttöön, napauta  ja napauta sitten näyttöä vielä kerran.

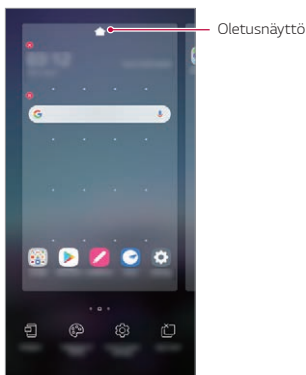

Taustateeman näyttäminen

Voit näyttää pelkän taustakuvan piilottamalla sovellukset ja pienoishjelmat kotinäytössä.

Levitä kahta sormea kauemmas toisistaan kotinäytössä.

- Palataksesi alkuperäiseen sovellukset ja widgetit näyttävään näyttöön, purista sormiasi yhteen kotinäytöllä tai vedä ylös — näytön alareunasta.

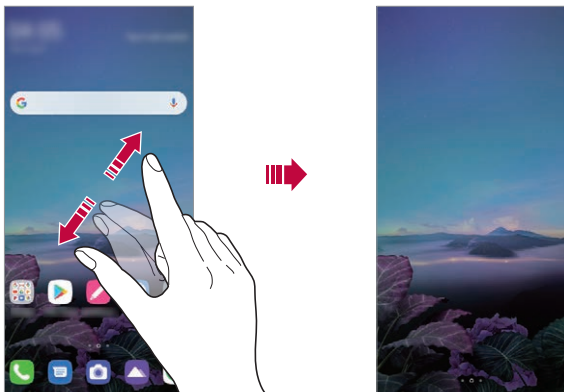

Sovellusten siirtäminen kotinäytössä

Kosketa sovellusta pitkään kotinäytössä ja vedä se sitten toiseen paikkaan.

- Jos haluat pitää usein käytettävät sovellukset kotinäytön alareunassa, kosketa pitkään sovellusta ja vedä se sitten alareunan pikapainikealueelle.
- Voit poistaa kuvakkeen pikapainikealueelta vetämällä kuvakkeen kotinäyttöön.

Kansioiden käyttäminen kotinäytöstä

Kansioiden luominen

Kosketa sovellusta pitkään kotinäytössä ja vedä se sitten toisen sovelluksen päälle.

- Uusi kansio luodaan, ja sovellukset lisätään siihen.

Kansioiden muokkaaminen

Napauta kansiota kotinäytössä ja toimi sitten seuraavasti.

- Muokataksesi kansion nimeä, napauta kansion nimeä.
- Muokataksesi värejä, napauta oikean yläkulman ympyrää.
- Jos haluat lisätä sovelluksia, kosketa sovellusta pitkään, vedä se sitten kansion päälle ja vapauta se.
- Voit poistaa sovelluksen kansioista koskettamalla sovellusta pitkään ja vetämällä sen kansion ulkopuolelle. Jos poistettu sovellus on kansion ainoa sovellus, kansio poistetaan automaattisesti.
- Voit myös lisätä tai poistaa sovelluksia (+) painamisen jälkeen.



- Et voi muuttaa kansion väriä ladatun teeman käyttämisen aikana.

Aloitussivun asetukset

Voit mukauttaa aloitusnäytön asetuksia.

- 1 Napauta kotinäytöltä **Asetukset > Näyttö > Kotinäyttö**.
- 2 Mukauta seuraavia asetuksia:
 - **Valitse kotinäyttö:** Valitse kotinäyttötila.
 - **Taustakuva:** Vaihda kotinäytön taustakuva.
 - **Näyttötehoste:** Valitse kotinäytön sivua vaihdettaessa käytettävä tehoste.
 - **Kuvakkeen muodot:** Valitse, haluatko kuvakkeiden kulmien olevan teräviä vai pyöristettyjä.
 - **Google-syöte:** Näkyy vasemmalla pääkotinäytöstä.

- **Lajittele sovellukset:** Määritä, miten sovellukset lajitellaan kotinäytössä.
- **Ruudukko:** Muuta kotisivun sovellusten järjestelytilaa.
- **Piilota sovellukset:** Valitse, mitkä sovellukset haluat piilottaa kotinäytössä.
- **Salli aloitusnäytön toisto:** Ota käyttöön, jos haluat mahdollistaa kotinäytön jatkuvan vierityksen (siirtymisen takaisin ensimmäiseen näyttöön viimeisen näytön jälkeen).
- **Etsi:** Voit etsiä pyyhkäisemällä alaspäin kotinäytössä.
- **Kotinäytön lukitus:** Käytössä estää sovellusten ja pienoishjelmien uudelleenjärjestelyn tai poiston.

Näytön lukitus

Näytön lukituksen yleiskuvaus

Laitteen näyttö sammuu ja lukittuu itseksensä, jos virta-/lukituspainiketta painetaan. Näin käy myös, kun laite on ollut käyttämättömänä määritetyn ajan.

Jos painat virta-/lukituspainiketta, kun näytön lukitusta ei ole määritetty, kotinäyttö tulee näkyviin heti.

Voit varmistaa suojauksen ja estää laitteen luvattoman käytön määrittämällä näytön lukituksen.



- Näytön lukitus estää tahattomat kosketussyötteet laitteen näyttöä. Näyttö kannattaa pitää lukittuna, kun laitetta ei käytetä.

Näytön lukituksen määrittäminen

Näytön lukituksen asetukset voi määrittää usealla tavalla.

- 1 Napauta kotinäytöltä **Asetukset > Lukitusnäyttö & turvallisuus > Valitse näytön lukitus** ja valitse sitten haluamasi tapa.
- 2 Mukauta seuraavia asetuksia:
 - **Ei mitään:** Poista näytönlukitustoiminto käytöstä.
 - **Pyyhi:** Avaa näytön lukitus pyyhkäisemällä näytössä.
 - **Kuvio:** Avaa näytön lukitus piirtämällä kuvio.
 - **PIN-koodi:** Avaa näytön lukitus antamalla numeerinen salasana.
 - **Salasana:** Avaa näytön lukitus antamalla aakkosnumeerinen salasana.
 - **Sormenjäljet:** Avaa näytön lukitus sormenjälkesi avulla.

Mukauta lukitusnäyttöä

Voit mukauttaa lukitusnäytön.

- 1 Napauta kotinäytöltä **Asetukset > Lukitusnäyttö & turvallisuus > Mukauta lukitusnäyttöä**.
- 2 Valitse haluamasi toiminto.
 - **Taustakuva:** Voit asettaa taustakuvan lukitusruudulle.
 - **Kello:** Voit määrittää kellon sijainnin lukitusruudulla.
 - **Pikanäppäimet:** Voit valita lukitusruudulla toimivat sovellukset. Tämä asetusta näkyy vain, kun näytön lukitus on asetettu.
 - **Yhteystiedot lukitusnäytöllä:** Voit valita puhelimen omistajan tunnistetekstiä näytettäväksi lukitusruudulla.

Varmistetut lukitusasetukset

Voit asettaa turvalliset lukitusasetukset.

- 1 Napauta kotinäytöltä **Asetukset > Lukitusnäyttö & turvallisuus > Varmistetut lukitusasetukset**.
- 2 Valitse haluamasi toiminto.

- **Tee kuviosta näkyvä** (näytetään vain, kun Kuvio on asetettu näytön lukitustavaksi): Käynnistä tehdäksesi kuviosta näkyvän.
- **Näytön lukitusajastin**: Määrittää ajan, jonka jälkeen näyttö lukitaan automaattisesti taustavalaistuksen sammumisen jälkeen (aikakatkaisu käyttämättömyyden vuoksi).
- **Virtanäppäin lukitsee näytön**: Laita tämä toiminto päälle lukitaksesi näytön välittömästi, kun Virta/Lukko -painiketta painetaan. Tämä asetus ohittaa turvalukon ajastimen asetuksen.
- **Näytä lukitusvaihtoehto** (näkyvä vain, kun näytön lukitus on määritetty): Kun vaihtoehto on käytössä, lukituskuvake näytetään, kun Virta/Lukitus-painiketta painetaan pitkään. Lukituskuvaketta napauttamalla voit poistaa älylukituksen, biometriatunnisteet ja lukitusnäytön ilmoitukset käytöstä.
- **Smart Lock**: Mahdollistaa luotettavan laitteen, sijainnin, äänen ja / tai kehon havaitsemisen, jonka avulla puhelimesi voi pysyä lukitsematta.



- Saatavilla olevat valikon vaihtoehdot saattavat vaihdella riippuen valitusta lukitustavasta.

Käynnistä näyttö

Voit käynnistää ja sammuttaa näytön kaksoisnapauttamalla näyttöä.



- Tämä toiminto on käytettävissä vain LG:n toimittamassa kotinäytössä. Se ei ehkä toimi oikein mukautetussa käynnistimessä tai käyttäjän asentamassa kotinäytössä.
- Napauta näyttöä sormenpäällä. Älä käytä sormenkynttä.
- Jos haluat käyttää Käynnistä näyttö-toimintoa, varmista, ettei etäisyys-/valoanturia ole peitetty tarralla tai millään muulla vieraalla aineella.

Näytön käynnistäminen

Kaksoisnapauta näytön keskikohtaa.

- Näytön ylä- tai alaosan napauttaminen voi huonontaa tunnistustarkkuutta.

Näytön sammuttaminen

Kaksoisnapauta tyhjää aluetta kotinäytössä ja lukitusnäytössä.

Voit myös kaksoisnapauttaa tyhjää aluetta tilapalkissa.

Poista käytöstä KnockON

Jos et halua käyttää KnockON -toimintoa, tee seuraavasti:

Napauta kotinäytöltä **Asetukset > Laajennukset > KnockON** ja raahaa sitä poistaaksesi toiminnon käytöstä.

Muistikortin salaaminen

Voit suojata muistikorttiin tallennetut tiedot salaamalla ne. Muistikortissa olevia salattuja tietoja ei voi käyttää toisessa laitteessa.

- 1 Napauta kotinäytöltä **Asetukset > Näytön lukitus ja turvallisuus > Salaus ja käyttäjätiedot > Salaa SD-kortin talletusmuisti**.
- 2 Lue näytöllä oleva yleiskatsaus muistikortin salauksesta ja napauta sitten **Jatka** jatkaaksesi.
- 3 Valitse toiminto ja napauta **Salaa nyt**.
 - **Uusi tiedoston salaus:** Salaa vain tiedot, jotka tallennetaan muistikorttiin salauksen käyttöönoton jälkeen.
 - **Täysi salaus:** Salaa kaikki salauksen käyttöönottohetkellä muistikorttiin tallennettuina olevat tiedot.
 - **Ohita mediatiedostot:** Salaa kaikki tiedostot lukuun ottamatta multimediatiedostoja, kuten musiikkitiedostot, valokuvat ja videot.



- Kun muistikortin salaus on alkanut, jotkin toiminnot eivät ole käytettävissä.
- Jos laitteen virta katkeaa salauksen ollessa käynnissä, salausprosessi epäonnistuu ja tietoja voi vahingoittua. Varmista siksi ennen salauksen aloittamista, että akun varaustaso on riittävä.
- Salattuja tiedostoja voi käyttää vain siinä laitteessa, jossa tiedosto on salattu.
- Salattua muistikorttia ei voi käyttää toisessa LG-laitteessa. Jos haluat käyttää salattua muistikorttia toisessa mobiililaitteessa, alusta kortti.
- Voit aktivoida muistikortin salauksen, vaikka laitteeseen ei olisi asetettu muistikorttia. Mikä tahansa muistikortti, joka asetetaan laitteeseen salauksen jälkeen, salataan automaattisesti.

Näyttökuvien ottaminen

Voit tallentaa näyttökuvia kulloinkin näkyvissä olevasta näytöstä.

Pikanäppäimen avulla

Paina pitkään virta-/lukituspainiketta ja äänenvoimakkuuden vähennyspainiketta samanaikaisesti vähintään kaksi sekuntia.

- Näyttökuvia voi katsella **Screenshots**-kansiossa **Galleria**-sovelluksessa.

Näyttökuvien välityksellä

Kun olet sinä näytössä, jossa haluat ottaa näyttökuvan, vedä tilapalkkia alaspäin ja napauta sitten 📷.



- Katso lisätietoja kohdasta *Muistiinpanojen kirjoittaminen näyttökuvaan.*

Sisällön jako

Sisällön toistaminen toisesta laitteesta

Voit toistaa laitteeseen tallennettuja valokuvia, videoita tai kappaleita TV:stä.

- 1 Yhdistä TV ja laitteesi samaan Wi-Fi-verkkoon.
- 2 Kun katsot kohteita **Galleriasta** tai **Musiikki** -sovelluksesta, napauta **⋮ > Toista toisella laitteella**.
- 3 Valitse TV, johon haluat muodostaa yhteyden.



- Chromecast-sovittimen kanssa käytettäessä Google Play -palvelujen pitäisi olla ajan tasalla.

Lähellä olevissa laitteissa olevan sisällön katseleminen

Voit katsella sisältöä eri laitteista, kuten tietokoneesta, NAS-asemasta tai mobiililaitteesta Galleria- tai Musiikki-sovelluksen avulla.

Laitteiden yhdistäminen

Yhdistä sekä oma laitteesi että toinen DLNA-tekniikkaa tukeva laite samaan langattomaan verkkoon.



- Varmista, että tiedostonjakamistoiminto (DLNA) on aktivoitu sekä laitteessasi että yhdistetyssä laitteessa.

Lähellä olevien laitteiden hakeminen

Voit katsoa listaa DLNA-laitteista samassa verkossa valitsemalla **⋮ > Lähellä olevat laitteet** valikon jokaisessa sovelluksessa.

Voit käyttää lähellä olevissa laitteissa olevaa sisältöä samalla tavalla kuin omassa laitteessasi olevaa sisältöä.

Tiedostojen lähettäminen tai vastaanottaminen

Voit jakaa tiedostoja laitteesi ja toisen LG-laitteen tai tabletin välillä.

Tiedostojen lähettäminen

Galleria -sovelluksesta tai toisista sovelluksista, napauta  > **Jaa** tai  ja valitse sitten laite tiedostojen jakolistaalta.

Tiedostojen vastaanottaminen

Vedä tilapalkkia alaspäin, ja napauta sitten **Tiedostojen jakaminen**.

Jos laitteesi ei tue tiedostojen jakamista, napauta kotinäytöltä **Asetukset** > **Yhdistetyt laitteet** > **Tiedostojen jakaminen** > **SmartShare Beam** .



- Varmista, että laitteesi on yhdistetty samaan langattomaan verkkoon kuin tiedostonsiirron kohde-laite.
- Varmista, että Tiedostojen jakaminen on aktivoitu molemmissa laitteissa.

Älä häiritse

Voit rajoittaa tai mykistää ilmoituksia, jos haluat välttää häiriöt tiettyinä aikana.

Napauta kotinäytöltä **Asetukset** > **Ääni** > **Älä häiritse**.

- **Mode** ja valitse haluamasi tila:
 - **Vain prioriteetti**: Vastaanota ääni- tai värinäilmoituksia valituista sovelluksista. Vaikka Vain prioriteetti -asetus olisi käytössä, hälytykset kuuluvat.
 - **Täysi hiljaisuus**: Poista käytöstä sekä ääni että värinä.
- **Valitse prioriteetit**: Saat hälytykset ja ilmoitukset valituille sovelluksille.
 - **Puhelut osoitteesta**: Määritä useita ilmoituksia, kun vastaanotat puhelun.



- **Toistetut puhelut:** Toista soittoa samalta soittajalta 15 minuutin sisällä ei vaimenneta.

- **Viestejä käyttäjältä:** Määritä useita ilmoituksia, kun saat viestin.
- **Käytä Älä häiritse:** Ota Älä häiritse toiminto käyttöön.
- **Nukkuminen:** Aseta aikataulu, johon haluat ottaa käyttöön Älä häiritse toimintoa.
- **Ohje:** Katso ohjeita Älä häiritse.



03

**Käteviä
sovelluksia**

Sovellusten asentaminen ja asennuksen poistaminen

Sovellusten asentaminen

Voit siirtyä sovelluskauppaan ja etsiä ja ladata sovelluksia.

- Voit käyttää SmartWorld- ja Play Kauppa -kauppaa tai palveluntarjoajasi toimittamaa sovelluskauppaa.



- Jotkin sovelluskaupat voivat edellyttää tilin luomista ja kirjautumista.
- Jotkin sovellukset voivat veloittaa maksuja.
- Jos käytät mobiilidatayhteyttä, sinua voidaan liittymäsopimuksesi mukaan veloittaa datasiirron käytöstä.
- Alueen tai palveluntarjoajan mukaan voi olla, ettei SmartWorld ole tuettu.

Sovellusten asennuksen poistaminen

Voit poistaa laitteesta niiden sovellusten asennuksen, joita et enää käytä.

Asennuksen poistaminen kosketa pitkään -eleellä

Paina ja pidä pohjassa mitä tahansa tyhjää aluetta näytöltä, ja paina sitten sen sovelluksen , jonka haluat poistaa.

Asennuksen poistaminen asetusvalikosta

Napauta kotinäytöltä **Asetukset** > **Sovellukset** > **Sovellustiedot**, valitse sovellus ja napauta sitten **Poista asennus**.



- Jotkin sovellukset eivät ole käyttäjän asennettavissa.

Asennuksen poistaminen sovelluskaupasta

Voit poistaa sovelluksen asennuksen siirtymällä siihen sovelluskauppaan, josta latsit sen, ja poistamalla sen asennuksen.

Sovellusten asentaminen ja asennuksen poistaminen laitteen asennuksen aikana

Kun käynnistät laitteen ensimmäisen kerran, voit ladata suositellut sovellukset.

Voit siirtyä seuraavaan vaiheeseen asentamatta mitään.

Sovellusroskakori

Voit nähdä poistetut sovellukset täältä. Voit myös asentaa uudelleen sovellukset, joiden asennus on poistettu viime 24 tunnin aikana.



- 1 Napauta kotinäytöltä **Hallinta** > **Sovellusten roskakori**.
Voit myös koskettaa pitkään tyhjää aluetta kotinäytössä ja napauttaa sitten **Sovellusroskakori**.
- 2 Halutun toiminnon aktivoiminen:
 - **Palauta**: Asenna valittu sovellus uudelleen.
 - : Poista asennuksesta poistetut sovellukset pysyvästi laitteesta.



- Asennuksesta poistetut sovellukset poistetaan laitteesta automaattisesti 24 tunnin kuluttua asennuksen poistamisesta. Jos haluat asentaa asennuksesta poistetut sovellukset uudelleen, lataa ne uudelleen sovelluskaupasta.
- Tämä toiminto on aktiivinen vain oletuskotinäytössä. Jos poistat sovellusten asennuksen EasyHome-näytöstä tai muusta käynnistimestä, ne poistetaan heti ja pysyvästi laitteesta.

Sovelluksen pikavalinnat

Voit tuoda pikakäyttövalikon näkyviin koskettamalla aloitusnäytössä pitkään sovelluskuvaketta, kuten Puhelu, Viesti, Kamera, Galleria tai Asetukset. Voit käyttää sovelluksia helposti sovellusten pikavalintojen avulla.

- Napauta  määrittääksesi sovelluksen widgetit.
- Napauta  tarkistaaksesi sovelluksen tiedot.

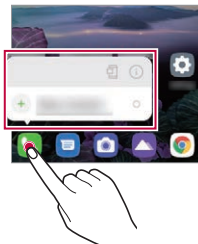



- Tämä toiminto on käytettävissä vain joissakin sovelluksissa.

Puhelin

Äänipuhelu

Voit soittaa puhelun jollakin käytettävissä olevista tavoista, kuten antamalla puhelinnumeron manuaalisesti tai soittamalla puhelun yhteystietoluettelosta tai viime puhelujen luettelosta.



Puhelun soittaminen numeronäppäimistöltä

- 1 Napauta kotinäytöltä  > **Soita**.
- 2 Soita puhelu haluamallasi tavalla:
 - Anna puhelinnumero ja napauta .
 - Kosketa pitkään pikavalintanumeroa.
 - Etsi yhteystieto napauttamalla yhteystiedon nimen ensimmäistä kirjainta yhteystietoluettelossa ja napauttamalla sitten .



- Voit lisätä +-merkin ulkomaanpuhelun numeroon koskettamalla 0-numeronäppäintä pitkään.
- Lue lisää puhelinnumerojen lisäämisestä pikavalintaluetteloon kohdasta *Yhteystietojen lisääminen*.

Soittojen soittaminen yhteystiedoista

- 1 Napauta kotinäytöltä  > **Yhteystiedot**.
- 2 Valittuasi numeron yhteystietojen listalta, johon haluat soittaa, napauta .

Puheluun vastaaminen

Voit vastata puheluun vetämällä -kuvaketta saapuvan puhelun näytössä.

- Kun stereokuulokemikrofoni on yhdistetty, voit soittaa puheluja painamalla kuulokemikrofonin soitto/lopetuspainiketta.
- Lopettaaksesi puhelun ilman näytön sammuttamista, napauta kotinäytöltä **Asetukset > Verkko & internet > Soitto > Vastaa ja lopeta puhelut** ja aktivoi sitten **Lopeta puhelu virtapainikkeella**.



- Napauta kotinäytöltä **Asetukset > Verkko & internet > Soitto > Vastaa ja lopeta puhelut > Lopeta puhelu virtapainikkeella**, niin voit lopettaa puhelun painamalla lukitus/virtapainiketta, kun soitto-on-käynnissä -näyttö on päällä.

Puhelun hylkääminen

Voit hylätä saapuvan puhelun vetämällä -kuvakkeen saapuvan puhelun näytön yli.

- Voit lähettää hylkäysviestin vetämällä hylkäysviestivaihtoehdon  näytön yli.
- Lisätäksesi tai muokataksesi hylkäysviestiä, napauta kotinäytöltä **Asetukset > Verkko & internet > Puhelut > Puhelunesto & hylkääminen viestillä**.
- Kun puhelu saapuu, voit mykistää soittoaänen tai värinän tai siirtää puhelun pitoon painamalla äänenvoimakkuuden lisäspainiketta, äänenvoimakkuuden vähennyspainiketta tai virta-/lukituspainiketta.

Saapuvan puhelun tarkistaminen sovelluksen käytön aikana

Kun puhelu saapuu sovelluksen käytön aikana, näytön yläreunaan voi tulla ponnahdusilmoitus. Voit vastaanottaa puhelun, hylätä puhelun tai lähettää viestin ponnahdusnäytöstä.



- Napauta kotinäytöltä **Asetukset > Verkko & internet > Puhelut > Lisäasetukset > Tulevan puhelun pop-up** ja valitse sitten haluttu tapa, jolla haluat nähdä tulevan puhelun sovelluksen käytön aikana.



Vastaamattomien puhelujen näyttäminen

Jos vastaamattomia puheluja on olemassa, näytön yläreunan tilapalkissa näkyy .

Voit tuoda vastaamattomat puhelut näkyviin vetämällä tilapalkkia alaspäin. Voit myös napauttaa  **Puhelulokit** kotinäytöltä.

Puhelun aikana käytettävät toiminnot

Voit käyttää puhelun aikana monia toimintoja napauttamalla näyttöpainikkeita:



- **Yhteystiedot:** Näytä yhteystietoluettelo puhelun aikana.
- **Pidä:** Laita nykyinen puhelu pittoon.
- **Dial pad:** Näytä tai piilota numeronäppäimistö.
- **Kaiutin:** Ota kaiutinpuhelintoiminto käyttöön.
- **Mykistä:** Mykistä äänesi niin, ettei toinen osapuoli kuule sitä.
- **Bluetooth:** Siirrä puhelu Bluetooth-laitteeseen, joka on pariliitetty ja yhdistetty.
-  : Lopeta puhelu.
-  : Käytä puhelun lisätoimintoja.



- Käytettävissä olevat asetukset voivat vaihdella alueen tai palveluntarjoajan mukaan.

Kolmen osallistujan puhelun soittaminen

Voit soittaa puhelun aikana toisen puhelun toiselle yhteyshenkilölle.

- 1 Napauta puhelun aikana  > **Lisää puhelu** .
- 2 Anna puhelinnumero ja napauta  .
 - Kaksi puhelua näkyvät näytössä yhtä aikaa, ja ensimmäinen puhelu asetetaan pitoon.
- 3 Voit aloittaa neuvottelupuhelun napauttamalla **Yhdistä puhelut**.





- Jokaisesta puhelusta voidaan veloittaa maksu. Pyydä palveluntarjoajaltasi lisätietoja.

Puhelutietojen tarkasteleminen

Katsoaksesi viimeaikaiset puhelutiedot, napauta kotinäytöltä  >

Puhelulokit. Sen jälkeen voit käyttää seuraavia toimintoja:



- Voit tarkastella yksityiskohtaisia puhelutietoja valitsemalla yhteystiedon. Voit soittaa valitun yhteystiedon numeroon napauttamalla .
- Voit poistaa puhelutiedot napauttamalla  > **Poista**.



- Näytettävä puhelun kesto voi poiketa puhelumaksusta. Pyydä palveluntarjoajaltasi lisätietoja.
- Poistettua puheluhistoriaa ei voida palauttaa.
- Purista kaksi sormea tai levitä sormesi toisistaan, jotta voit säätää puhelulokien tai yhteystietojen fonttikoon.

Puheluasetusten määrittäminen

Voit määrittää eri puheluasetukset.

- 1 Napauta kotinäytöltä  > **Soita** tai **Puhelulokit**.
- 2 Napauta  > **Puheluasetukset** ja määritä sitten haluamasi asetukset.





Viestitys

Viestin lähettäminen

Voit luoda ja lähettää viestejä yhteys henkilöillesi Viestitys-sovelluksen avulla.



- Viestien lähettäminen ulkomailla voi aiheuttaa lisämaksuja. Pyydä palveluntarjoajaltasi lisätietoja.

- 1 Napauta kotinäytöltä .
- 2 Napauta .
- 3 Määritä vastaanottaja ja luo viesti.
 - Käyttääksesi multimedialintoja napauta .
 - Voi käyttää valinnaisia valikkotoimintoja napauttamalla .
- 4 Napauta  lähettääksesi viestin.

Viestin lukeminen

Voit tarkastella vaihdettuja viestejä yhteys henkilön mukaan järjestettyinä.

- 1 Napauta kotinäytöltä .
- 2 Valitse yhteystieto viestiluettelosta.

Viestiasetusten määrittäminen

Voit muuttaa viestiasetukset haluamaksesi.

- 1 Napauta kotinäytöltä .
- 2 Napauta  > **Asetukset** viestiluettelossa.



- Voit suunnitella asetukset ilmoitusikkunalle, puhelujen estoille, katastrofihälytykselle, multimedialivesteille, jne.

Kamera

Kameran käynnistäminen

Voit ikuistaa tärkeät hetket ottamalla valokuvan tai tallentamalla videon.



Napauta kotinäytöltä .



- Pyyhi kameras objektiivin pehmeällä liinalla ennen valokuvan ottamista tai videon kuvaamista.
- Varo tahrimasta kameras objektiivin sormilla tai vierailin aineilla.
- Tässä käyttöoppaassa olevat kuvat voivat poiketa todellisesta laitteesta.
- Valokuvia ja videoita voi katsella ja muokata Galleria-sovelluksesta. Katso lisätietoja kohdasta [Galleria-sovelluksen yleiskuvaus](#).
- Vältä käyttämästä tuotetta tarkoitukseen, joka voi vahingoittaa jonkun toisen yksityisyyttä tai oikeuksia.

Valokuvan ottaminen

Voit ottaa kuvia tuotteen kameralla.

- 1 Napauta  ja laita kohteeseen fokus.
 - Voit koskettaa fokusoitavaa kohdetta.
 - Voit venyttää tai puristaa yhteen kaksi sormetta zoomataksesi sisään tai ulos.
- 2 Ota valokuva napauttamalla 
 - Voit ottaa valokuvan myös painamalla äänenvoimakkuuden vähennyspainiketta tai äänenvoimakkuuden lisäyspainiketta.
 - Voit ottaa kuvan videokuvauksen aikana painamalla  näytöltä.
 - Kuvausnäytöllä näkyvät vaihtoehdot voivat vaihdella riippuen valitusta kamerasta (etu vai takakamera) ja kameras tilasta.
 - Kamera sammuu automaattisesti, jos sitä ei käytetä jonkin ajan kuluttua **Kamera** -sovelluksen sulkemisesta.



- Voit käynnistää kamerasovelluksen painamalla nopeasti virtapainiketta kahdesti. Napauta kotinäytöltä **Asetukset > Laajennukset > Pikanäppäimet** ja napauta sitten **Avaa Kamera** aktivoiaksesi sen.
- Kun näyttö on sammutettuna tai lukittuna, käynnistä kamera painamalla äänenvoimakkuuden vähennyspainiketta kahdesti.
- Napauta kotinäytöltä **Asetukset > Laajennukset > Pikanäppäimet** ja napauta sitten **Avaa Kamera**  aktivoiaksesi sen.

Kamera-asetusten mukauttaminen

Voit mukauttaa useita kamera-asetuksia haluamaksesi.

Napauta  näytössä.



- Käytettävissä olevat asetukset määräytyvät valitun kameran (etu- vai takakamera) ja valitun kameratilan mukaan.

Visiohaku	Käytä kameraa etsimään tietoa aiheesta.
Kuvan koko	Valitse kuvasuhteen ja koon arvot valokuvien ottamista varten.
HDR	Ota väreiltään eloisia valokuvia ja korjaa vastavalon vaikutusta kohteisiin. Kameran suuren dynamiikan tekniikka (HDR) mahdollistaa nämä toiminnot.
Cheese shutter	Mahdollistaa kuvan ottamisen sanomalla 'Cheese', 'Smile', 'Whiskey', 'Kimchi' tai 'LG'.

Sijainnin tallennus	Tallenna GPS-sijaintitiedot kuvan mukana.
Ruudukko	Näytä apuruudukko, jonka vaaka- ja pystyviivat helpottavat kuvan sommittelua otettaessa valokuvia tai tallennettaessa videoita.
Tallennustila	Valitse, haluatko tallentaa kuvat ja videot Sisäinen jaettu tallennustila vai SD-kortti. (Käytettävissä, kun muistikortti on asetettu.)
Ohje	Ohjeet kameran jokaista valikkoa varten.

Etukameran lisätoiminnot

Selfie-kuva	Ota selfie-kuva valitsemalla sen asetukseksi Käsiele suoritettu ja Automaattikuvaus .
Talleta muutettuna	Tallentaa muutettuina kuvina selfien ottamisen jälkeen.



- Voit käyttää meikkiefektiä selfien ottamisen aikana etukameralla.
- **Käsiele suoritettu** otetaan tunnistamalla käden muoto, ja **Automaattikuvaus** taas tunnistamalla kasvot.

Tilavalinta



Voit valita kätevästi näytöllä olevista tiloista, jotka on valittu sopimaan valokuvausympäristöön.

Napauta  ja pyyhkäise kameratiloja vasemmalle tai oikealle, tai pyyhkäise näyttöä vasemmalle tai oikealle valitaksesi kameratilan.





Kameratilojen käyttäminen

Videon tallentaminen

- 1 Napauta  ja valitse **Video** pyyhkäisemällä kameratiloja.
- 2 Tallenna video napauttamalla .



- Voit ottaa valokuvan videon tallennuksen aikana napauttamalla .
- Voit keskeyttää videon tallentamisen napauttamalla . Voit jatkaa videon tallentamista napauttamalla .
- Kun nauhoitat videota, voit venyttää tai puristaa kaksi sormeaa zoomaamaan tai ulos.
- Voit nauhoittaa videota napauttamalla haluttua aluetta kirkkauden säätämiseen.

3 Lopeta videon tallentaminen napauttamalla .

Valokuvan ottaminen

Napauta  ja valitse **Valokuva** pyyhkäisemällä kameratiloja.

Katso *Valokuvan ottaminen* lisätietoja varten.

Kuvan ottaminen AI-toiminnolla

Kuvan ottamisen yhteydessä AI-toiminto tunnistaa kohteen ja käyttää optimaalisen tehoston kuvaan.







- Napauta  poistaaksesi käytöstä AI-toiminnon.

Lisäkameratilojen käyttäminen

Napauta  ja valitse **Lisää** pyyhkäisemällä kameratiloja.





Ruoka

Voit käyttää väriliukusäädintä ja valkotasapainon säätöä ottaessasi valokuvan tai tallentaessasi videota.

- 1 Napauta   ja napauta sitten **Lisää** > .
- 2 Ota valokuva napauttamalla .
 - Säädä valkotasapainoa ja valitse paras väri vetämällä värillistä liukupalkkia näytössä.
 - Jos liukupalkki ei ole näkyvässä, säädä valkotasapainoa napauttamalla .

Flash Jump-Cut

Säännöllisin väliajoin otetut valokuvat tallennetaan GIF-tiedostoina.

- 1 Napauta , ja napauta sitten **Lisää** > .
- 2 Ota valokuva napauttamalla .
 - Valokuvat otetaan 3 sekunnin välein ja tallennetaan GIF-tiedostona.
 - Napauta  näyttöä valitaksesi haluamasi valokuvat.
 - Kun otat valokuvia, napauta  luodaksesi GIF-tiedostoja aiemmin otetuilla kuvilla.



- Flash aktivoituu automaattisesti ajastimena toimimiseksi.
- Tämä on otettu kuva ja näytön alapuolella olevien otosten kokonaismäärä.
- Kaikki kuvatut kuvat tallennetaan vain GIF-tiedostoina.
- Voit muuttaa GIF-nopeutta tai kuvan järjestystä.

YouTube Live

Voit tallentaa videon ja ladata sen suoraan **YouTube Live**.

Käyttääksesi tätä toimintoa, tulee sinulla olla kelpoisuusvaatimukset siihen. Ota yhteyttä **YouTube Live** vaatimuksien puolesta.

- 1 Napauta kotinäytöltä .
- 2 Valitse **Lisää** pyyhkäisemällä kameratiloja, ja napauta sitten **(•)**.



- YouTube Live on käytettävissä vain, kun laite on yhdistetty verkkoon. Jos käytät mobiilidatayhteyttä, sinua voidaan liittymäsopimuksesi mukaan veloittaa datasiirron käytöstä.

Hyödylliset kameran ominaisuudet

QLens

Voit löytää lisätietoja tai ryhtyä toimenpiteisiin laitteellasi käyttämällä Google Lens, kuten maamerkkeitä, julisteita, ravintolan valikoita, eläimiä, kukkia tai viivakoodeja suoraan laitteessa.

Valotuksen/tarkennuksen automaattinen lukitus

Voit kiinnittää nykyisen valotuksen ja tarkennuksen koskettamalla pitkään näyttöä Automaattinen-tilassa. Voit poistaa toiminnon käytöstä napauttamalla tyhjää aluetta näytössä.

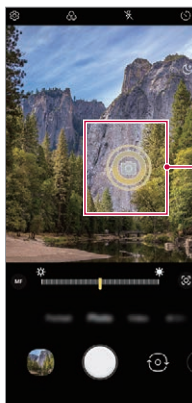

Valotuksen/tarkennuksen
automaattinen lukitus



- Tämä ominaisuus on käytettävissä vain tietyissä tiloissa.

Siirtyminen kamerasta toiseen

Voit vaihtaa etukamerasta takakameraan ja päinvastoin ympäristön mukaan

- Vaihtaaksesi etu- ja takakameroiden välillä, pyyhkäise näyttöä ylös tai alas kuvausnäytöltä **Kamera**-sovelluksesta.

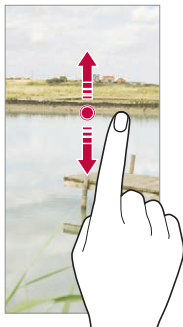

- Voit ottaa omakuvia etukameralla. Katso lisätietoja kohdasta *Selfie-kuva*.

Lähentäminen tai loitontaminen



Voit venyttää tai puristaa yhteen kaksi sormetta zoomataksesi sisään tai ulos videoiden ottamisen aikana.



- Sisään/ulos zoomauksen ominaisuus ei ole saatavilla selfietilassa (etukamera).
- Tätä toimintoa ei tueta useissa eri tiloissa.

Burstin käyttäminen

Voit ottaa peräkkäisiä kuvia ja katsella niitä liikkuvina kuvina **Galleria**.

- 1 Napauta  ja valitse **Valokuva**.
- 2 Napauta ja pidä pohjassa .
 - Useita peräkkäisiä kuvia otetaan, kun pidät pohjassa .

Käsiele suoritettu

Voit ottaa omakuvia eleiden avulla.

Näytä kämmenesi etukameralle ja purista sitten kätesi nyrkkiin.

Voit myös puristaa kätesi nyrkkiin ja sitten avata sen etukameraa kohti.

- Kamera ottaa valokuvan kolmen sekunnin kuluttua.

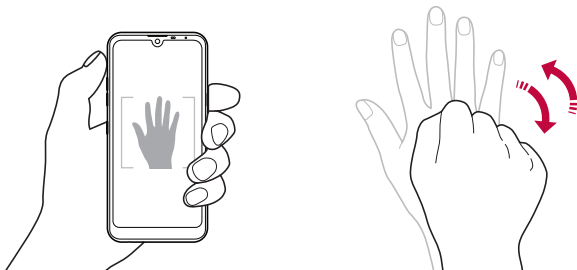

- Kun haluat käyttää tätä toimintoa, siirry etukameratilaan ja napauta sitten  **Selfie-kuva** > **Käsiele suoritettu**.
- Varmista, että kämmenesi ja nyrkkisi ovat viitelinjalla niin, että kamera voi havaita ne.
- Tämä toiminto ei ehkä ole käytettävissä joitakin kameran toimintoja käytettäessä.

Automaattikuvaus

Kasvontunnistustoiminnon ansiosta voit ottaa omakuvia helposti ja mukavasti. Voit määrittää laitteen niin, että kun katsot näyttöön, etukamera havaitsee kasvosi ja ottaa omakuvan automaattisesti.

- Valkoinen apukehys tulee näkyviin, kun kamera on tunnistanut kasvosi. Jos valkoisessa apukehyksessä näkyvä kohde lakkaa liikkumasta, apukehys muuttuu keltaiseksi ja kamera ottaa valokuvan.



- Napauta  > **Selfie-kuva** > **Automaattikuvaus**, kun haluat ottaa Automaattikuvaus-toiminnon käyttöön.

Intervallikuva

Voit ottaa omakuvia tietyin väliajoin.

Kun käytät etukameraa, voit näyttää kämmenesi kameralle ja puristaa sitten kätesi nopeasti nyrkkiin kahdesti.

- Kamera ottaa kolmen sekunnin viiveen jälkeen neljä valokuvaa säännöllisin väliajoin.

Talleta muutettuna





Ennen kuin otat valokuvan etukameralla, napauta  > **Talleta muutettuna**. Kuva muuttuu vaakapeilikuvaksi.



- Kun käytät etukameraa, voit määrittä kamera-asetuksissa, miten omakuvat otetaan. Katso [Kamera-asetusten mukauttaminen](#) yksityiskohtia varten.

Selfie-kuva

Voit kohdistaa kasvosi näyttöön ja ottaa omakuvia etukameralla.

- 1 Napauta  ja valitse **Valokuva** pyyhkäisemällä kameratiloja.
- 2 Napauta  vaihtaaksesi etukameraan.
- 3 Napauta  ottaaksesi kuvia.
 - Napauta  käyttääksesi eri kauneusefektejä.

Galleria

Galleria-sovelluksen yleiskuvaus

Voit katsella ja hallita laitteeseen tallennettuja valokuvia ja videoita.

Valokuvien katseleminen

Voit katsella tuotteesen tallennettuja kuvia.

- 1 Napauta  ja valitse haluttu kansio.
- 2 Napauta haluttua kuvaa.
 - Galleriakansio sisältää **Kuvat**, **Albumit** ja **Toiston**.

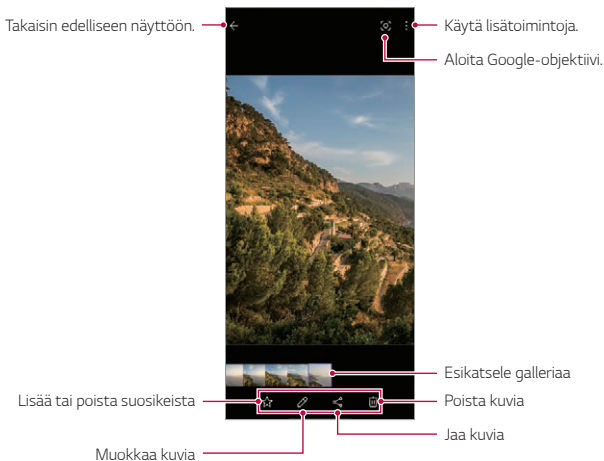

- Yksityiskohtien valikko ilmestyy, kun näyttöä kosketaan kevyesti. Näytön uudelleen koskeminen piilottaa valikon.

Videon toistaminen

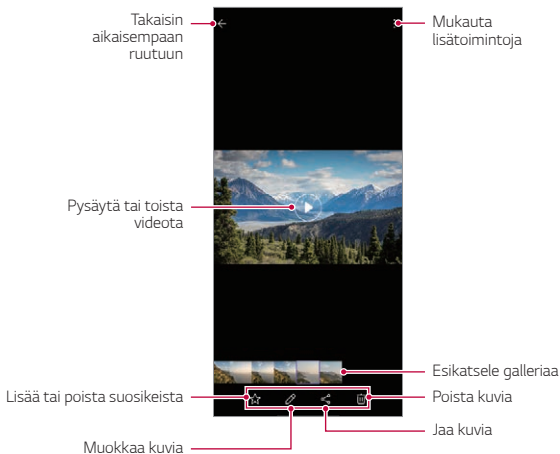

Voit katsella tuotteeseen tallennettuja videoita.



- Voit säätää äänenvoimakkuutta vetämällä videonäytön oikealla puolella ylös tai alas.
- Voit säätää näytön kirkkautta vetämällä näytön vasemmalla puolella ylös tai alas.
- Vetämällä näyttöä vasemmalle videon toistonäytöllä pystyt kelaamaan taaksepäin (REW) ja vetämällä oikealle pystyt kelaamaan eteenpäin (FF).

Tiedostojen poistaminen

Voit poistaa tiedostoja seuraavasti:



- Kosketa pitkään tiedostoa tiedostoluettelossa ja napauta **Poista**.
- Poistetut tiedostot siirretään automaattisesti  > **Roskakoriin**, ja ne on mahdollista palauttaa Galleriaan seitsemän päivän ajan.
- Napauta , jos haluat poistaa tiedostot kokonaan. Sen jälkeen tiedostoja ei voi palauttaa.

Tiedostojen jakaminen

Voit jakaa tiedostoja seuraavasti:



- Kuvan tai videon katsomisen aikana napauta  jakaaksesi tiedoston haluamallasi tavalla.



- Jos otat kuvia tai videoita sen jälkeen, kun napautat  >  > **Merkitse sijainnit** , niin sijaintikohtainen muistoalbumi luodaan automaattisesti tietyn ajan jälkeen Gallerian Muistot-välilehden alle.
- Asennetun ohjelmiston mukaan voi olla, etteivät jotkin tiedostomuodot ole tuettuja.
- Joitakin tiedostoja ei ehkä voit avata koodauksen takia.
- Kokorajan ylittävät tiedostot voivat aiheuttaa virheen.
- Sinun on aktivoitava GPS-ominaisuus luodaksesi muistialbumit.

Elokuvan luominen

Voit luoda uuden elokuvan yhdistämällä kuvia ja videoita

- 1 Napauta  ja valitse  > **Luo elokuva**.
- 2 Valitse kuvia tai videoita elokuvaasi, ja napauta sitten **Luo elokuva**.
- 3 Muokkaa valittuja kuvia ja videoita ja napauta sitten **Tallenna**.

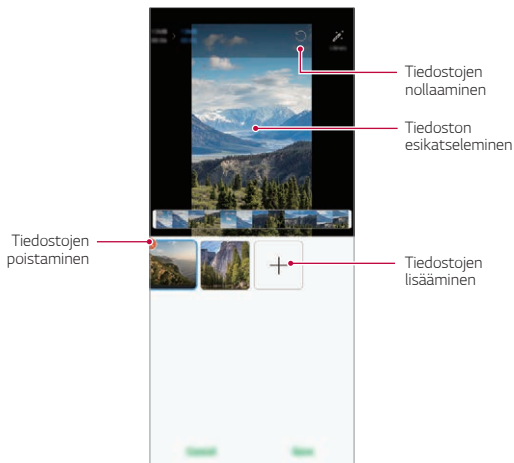

- Enintään 50 videota voidaan käyttää elokuvan luomiseen.

GIF-tiedoston tekeminen

Voit luoda helposti GIF-tiedoston tallennetusta videosta.

Napauta  ja valitse  > **Luo GIF**.

Videon luominen

- 1 Napauta videon katselun aikana haluamassasi aloituskohdassa .
- 2 Valitse luotavan GIF-tiedoston pituus.
 - GIF luodaan valituksi ajaksi määritellystä aloituskohdasta.
 - Alle 5 sekunnin videoissa GIF-kuvat luodaan automaattisesti loppuajan ajaksi.

GIF-valokuvien luominen

- 1 Napauta Gallerian valokuvalistalta  > **Luo GIF**.
- 2 Valitse GIF-kuvaksi muutettava kuva, ja napauta sitten **Luo GIF**.
 - Voit lisätä/poistaa valokuvan, säätää nopeuden tai näytön suhdetta ja asettaa valokuvien järjestyksen.



- GIF-valokuvien luominen on käyttäjälle tarjottu ominaisuus luovien kuvien tuottamiseen. Oikeuksien loukkaaminen, kuten immateriaalioikeuksien loukkaaminen tai toisen ihmisen maineen lokaaminen, käyttämällä GIF-valokuvien toimintoa voi johtaa siviili- tai rikosvelvollisuuteen siihen liittyvien lakien mukaisesti. Varo, ettet kopioi tai siirrä toisen ihmisen työtä ilman oikeuksia. LG Electronics ei ole vastuussa tällaisista käyttäjien tekemistä toimista.
- Voit valita enintään 100 valokuvaa, kun luot GIF-tiedostoa.

Yhteystiedot

Yhteystietojen yleiskuvaus

Voit tallentaa ja hallita yhteystietoja.

Napauta kotinäytöltä **Essentials** > **Yhteystiedot**.

Yhteystietojen lisääminen

Uusien yhteystietojen lisääminen

- 1 Napauta yhteystietoluettelonäytössä **+**.
 - Ponnahdusikkuna ilmestyy yhteystiedon tallennussijainnin valitsemista varten. Valitse sijainti, jonka haluat.
- 2 Kirjoita yhteystiedot ja napauta **Tallenna**.

Yhteystietojen tuominen

Voit tuoda yhteystietoja toisesta tallennuslaitteesta.

- 1 Napauta yhteystietoluettelonäytössä  > **Hallinnoi yhteystietoja** > **Tuo**.
- 2 Valitse tuotavan yhteystiedon lähde- ja kohdesijainti ja napauta sitten **OK**.
- 3 Valitse yhteystiedot ja napauta **Tuo**.

Yhteystietojen lisääminen pikavalintaluetteloon

- 1 Napauta yhteystietoluettelonäytössä  > **Pikavalinta**.
- 2 Napauta **Lisää yhteystieto** pikavalintanumeron kohdalla.
- 3 Valitse yhteystieto.



- Kun lisäät uuden yhteystiedon, voit lisätä pikavalintanumeron napauttamalla .

Yhteystietojen etsiminen

Voit etsiä yhteystietoja seuraavasti:

- Napauta hakupalkkia Yhteystietojen näytön yläosassa ja syötä haluttu yhteystieto tai puhelinnumero, jota haluat etsiä.
- Selaa yhteystietoluetteloa ylös tai alas.
- Napauta yhteystietoluettelonäytön hakemistossa yhteystiedon alkukirjainta.



- Painamalla hakupalkkia Yhteystietojen näytön yläosassa ja syöttämällä yhteystiedon tai puhelinnumeron, ylös ponnahtaa integroidut hakutulokset puheluhistoriasta ja yhteystietojen listalta, jotka on tallennettu tuotteeseen.



Yhteystietoluettelo

Yhteystietojen muokkaaminen

- 1 Valitse yhteystieto yhteystietoluettelonäytössä.
- 2 Napauta yhteystiedon tietonäytössä  ja muokkaa tietoja.
- 3 Tallenna muutokset napauttamalla **Tallenna**.

Yhteystietojen poistaminen

Voit poistaa yhteystietoja seuraavasti:

- Yhteystietojen listanäytöltä napauta ja pidä pohjassa poistettavaa yhteystietoa, ja napauta sitten .
- Napauta  > **Poista** yhteystietoluettelonäytössä.



• Poistettuja yhteystietoja ei voi palauttaa.

Suosikkien lisääminen

Voit tallentaa usein käytettävät yhteystiedot suosikeiksi.

- 1 Valitse yhteystieto yhteystietoluettelonäytössä.
- 2 Napauta yhteystiedon tietonäytössä .

Ryhmien luominen

- 1 Napauta yhteystietoryhmäluettelossa .
- 2 Anna uuden ryhmän nimi.
- 3 Napauta **Lisää jäseniä**, valitse yhteystiedot, ja napauta sitten **Lisää**.
- 4 Tallenna uusi ryhmä napauttamalla **Tallenna**.











QuickMemo+

QuickMemo+ toiminnon yleiskuvaus





Tällä kehittyneellä muistiotoiminnolla voit tehdä luovia muistiinpanoja esimerkiksi käyttämällä kuvia ja näyttökuvia, mikä ei ole tuettua tavallisessa muistiossa.

Tämä laite tukee Active Pen AES2.0 (Active Electrostatic).

Muistion luominen

- 1 Napauta kotinäytöltä **QuickMemo+**.
- 2 Napauta  ja luo muistio.
 -  : Tallenna muistio.
 -  : Kumoa edellinen muokkaus.
 -  : Tee uudelleen viimeksi poistetut muokkaukset.
 -  : Kirjoita muistio näppäimistöllä.
 -  : Tallenna suosimasi kynätyypit.
 -  : Kirjoita muistiinpanoja kädellä.
 -  : Poista käsinkirjoitetut muistiinpanot.
 -  : Käytä lisätoimintoja.
- 3 Tallenna muistio napauttamalla .

Muistiinpanojen kirjoittaminen näyttökuvaan

- 1 Kun tallennettava näyttökuva on näkyvässä, vedä tilapalkkia alaspäin ja napauta sitten .
 - Näyttö tallennetaan ja näytetään pikkukuvana näytön oikeassa alareunassa.
- 2 Kirjoittaaksesi näytölle, napauta .
- 3 Kirjoita käyttämällä työkaluja.
 -  : Zoomaa sisään tai ulos, tai säädä tallennettavaa aluetta.
 -  : Kirjoita muistiinpanoja kädellä.

- : Poista käsinkirjoitetut muistiinpanot.
- : Kumo edellinen muokkaus.
- : Tee uudelleen viimeksi poistetut muokkaukset.
- : Rajaa näyttö haluamasi mukaisesti.

4 Napauta ✓ ja tallenna kirjoitukset.

- Tallennetut kirjoitukset näkee **Galleriasta**.

Lisätoiminnot näyttökuvan ottamisen jälkeen



- Voit kaapata koko näytön vierityskaappaustoiminnon avulla.
- Kun käytössä on sovellus, kuten Messaging ja Chrome, raahaa ilmoituspaneelia alaspäin ja napauta sitten . Napauta sitten taltioidaksesi koko näytön, jota katsot tällä hetkellä, yhdeksi tiedostoksi.
- Tämä toiminto on käytettävissä vain joissakin sovelluksissa, jotka tukevat vierityskaappaustoimintoa.
- Voit muuttaa muistion ulkoasua napsauttamalla kaksi sormea tai venyttämällä sormesi.

Kello

Hälytys

Voit asettaa hälytyksen, joka alkaa määritettynä aikana.

- 1 Napauta kotinäytöltä **Kello > Hälytys**.
- 2 Napauta **+** ja lisää uusi hälytys.
- 3 Säädä hälytyksen asetuksia ja napauta **Tallenna**.



- Jos valitset aiemmin asetetun hälytyksen, voit muokata hälytystä.
- Poistaaksesi hälytyksen, napauta **:** > **Poista** näytön yläreunasta. Voit myös koskettaa hälytystä pitkään.

Maailmankello

Voit näyttää nykyisen kellonajan kaupungeissa ympäri maailman.

- 1 Napauta kotinäytöltä **Kello > Maailmankello**.
- 2 Napauta **+** ja lisää kaupunki.

Ajastin

Voit asettaa ajastimen käynnistämään hälytyksen määritetyn ajan kuluttua.

- 1 Napauta kotinäytöltä **Kello > Ajastin**.
- 2 Aseta aika ja napauta **Käynnistys**.
 - Voit pysäyttää ajastimen napauttamalla **Tauko**. Voit jatkaa ajastimen käyttöä napauttamalla **Aloita uudestaan**.
- 3 Pysäytä ajastinhälytys napauttamalla **Seis**.

Sekuntikello

Voit tallentaa kierrosajan sekuntikellon avulla.

- 1 Napauta kotinäytöltä **Kello > Sekuntikello**.
- 2 Käynnistä sekuntikello napauttamalla **Käynnistys**.

- Voit tallentaa kierrosajan napauttamalla **Kierros**.
- 3 Pysäytä sekuntikello napauttamalla **Tauko**.
 - Voit jatkaa sekuntikellon käyttöä napauttamalla **Aloita uudestaan**.
 - Voit poistaa kaikki tiedot ja käynnistää sekuntikellon uudelleen napauttamalla **Aseta uudelleen**.

Laskin

Valittavissa on kaksi eri laskintyyppiä: peruslaskin ja funktiolaskin.

- 1 Napauta kotinäytöltä **Essentials > Laskin**.
- 2 Suorita laskutoimitus numeronäppäimistön avulla.
 - Jos haluat laskea alusta lähtien, napauta ja pidä pohjassa .

Musiikki

Voit toistaa ja hallita kappaleita tai musiikkialbumeja.



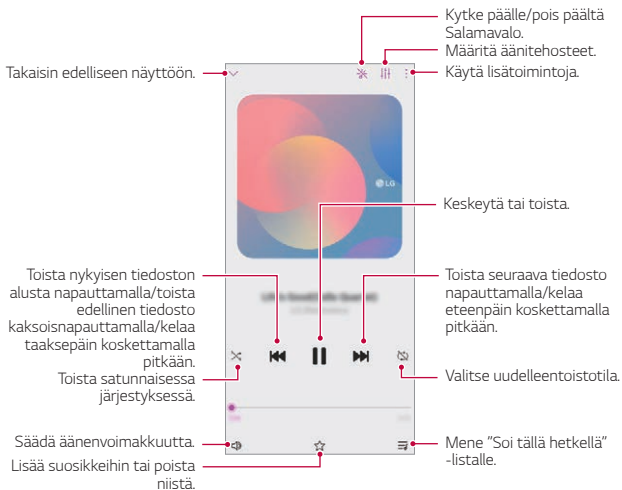

- 1 Napauta kotinäytöltä **Essentials > Musiikki**.
- 2 Valitse luokka.
- 3 Valitse musiikkitiedosto.



- Asennetun ohjelmiston mukaan voi olla, etteivät jotkin tiedostomuodot ole tuettuja.
- Kokorajan ylittävät tiedostot voivat aiheuttaa virheen.
- Musiikkitiedostot voivat olla kansainvälisten tekijänoikeuksien omistajien tai tekijänoikeuslaskien suojaamia. Sinun on ehkä hankittava laillinen suostumus ennen musiikkitiedoston kopiaimista. Ennen musiikkitiedoston lataamista tai kopiaimista tutustu asianomaisen maan tekijänoikeuslakiin.
- Tämä malli tukee Hi-Fi-äänentoistoa. Hi-Fi-äänitiedostoissa näkyy Hi-Fi-kuvake.
- Jos asetit taskulampun, taskulamppu vilkkuu soitetun musiikin tahtiin.

Äänitallennin

Voit nauhoittaa ja tallentaa omaa ääntäsi ja muiden ääniä tärkeistä tapahtumista. Nauhoitettuja ääniä voi toistaa tai jakaa.

- 1 Napauta kotinäytöltä **Essentials** > **Äänitallennin**.
- 2 Napauta .
 - Voit keskeyttää nauhoittamisen napauttamalla .
- 3 Lopeta tallennus valitsemalla .
 - Tiedosto tallennetaan automaattisesti, ja esikuuntelunäyttö tulee näkyviin.
- 4 Toista nauhoitettu ääni napauttamalla .



- Napauta  katsoaksesi nauhoitettuja tiedostoja. Voit toistaa nauhoitetun äänitiedoston luettelosta.

Pelikäynnistin

Voit päättää haluatko käyttää Pelikäynnistin, josta voit katsella tuotteeseen asennettujen pelien listaa ja valita pelin asetuksista, kuten pelin äänten vaimennus, ilmoitusten rajoittaminen, jne.

- 1 Napauta kotinäytöltä **Essentials** > **Pelikäynnistin**.
- 2 Valitse haluamasi vaihtoehto.

Smart Doctor

Smart Doctorin avulla voit diagnosoida laitteen tilan ja optimoida sen. Napauta kotinäytöltä **Hallinta** > **Smart Doctor**.

LG Mobile Switch

Voit siirtää helposti tiedot vanhasta laitteesta uuteen laitteeseen LG Mobile Switch -sovelluksen avulla.

1 Napauta kotinäytöltä **Hallinta > LG Mobile Switch**.

Voit myös napauttaa **Asetukset > Järjestelmä > Varmuuskopiot > LG Mobile Switch**.

- Jos sovellus ei ole asennettuna tuotteeseen, lataa ja asenna LG Mobile Switch sovellus Google Play -kaupasta.

2 Valitse haluamasi siirtotapa noudattamalla näytön ohjeita.



- Google-tilillä olevia tietoja ei varmuuskopioida. Kun synkronoit Google-tilisi, Google-sovellukset, Google-yhteystiedot, Google-kalenteri, Google-muistiosovelluksen tiedot ja Play Kauppa -palvelusta ladatut sovellukset tallennetaan Drive-sovellukseen automaattisesti.
- Lataa akku täyteen ennen tietojen siirtämistä, jotta virta ei katkea prosessin aikana.

Sovellusroskakori

Voit nähdä poistettujen sovellusten listan aloitusnäytöltä. Viimisen 24 tunnin sisällä poistettu sovellus voidaan palauttaa.

Napauta kotinäytöltä **Hallinta > Sovellusten roskakori**.

Lisätietoja varten, katso [Sovellusroskakori](#).

RemoteCall Service

Laite voidaan diagnosoida etäyhteydellä ongelmien ratkaisemista varten. Soita ensin LG:n asiakaspalvelukeskukseen seuraavasti:



- Tämän toiminnon käyttäminen edellyttää, että hyväksyt ensin toiminnon käyttöehdot.
- Jos käytät mobiilidatayhteyttä, sinua voidaan liittymäsopimuksesi mukaan veloittaa datasiirron käytöstä.

- 1 Napauta kotinäytöltä **Palvelut > RemoteCall Service**.
- 2 Yhdistä puhelu LG:n asiakaspalvelukeskukseen.
- 3 Kun puhelu on yhdistynyt, anna kuusinumeroinen koodi asiakaspalveluhenkilön ohjeiden mukaan.
 - Laite yhdistetään etäsijaintiin, ja etätukipalvelu alkaa.

Solulähetys

Voit tarkastella reaaliaikaisia tekstilähetystyksiä hätätilanteissa, esimerkiksi luonnonmullistuksen aikana.

Napauta kotinäytöltä **Palvelut > Solulähetys**.

Googlen sovellukset

Voit käyttää Googlen sovelluksia määrittämällä Google-tilin. Google-tilin rekisteröinti-ikkuna tulee näkyviin automaattisesti, kun käytät Googlen sovellusta ensimmäisen kerran. Jos sinulla ei ole Google-tiliä, luo tili laitteessa. Lisätietoja sovelluksen lisäämisestä on sovelluksen ohjeoiminnossa.



- Alueen tai palveluntarjoajan mukaan voi olla, etteivät jotkin sovellukset toimi.

Kalenteri

Kalenterisovelluksella voit tarkistaa (luomasi) tapahtumat kolmen päivän, viikon tai kuukauden näkyvässä.

Chrome

Nopea, helppokäyttöinen ja turvallinen web-selain, joka on suunniteltu moderniin verkkoon.

Docs

Dokumentit ovat yhteistyökykyinen, sanaenkäsittely-työkalu, joka tuottaa tuottavuutta. Luo, muokkaa ja työskentele reaaliaikaisesti yhdessä Dokumenttien kanssa.

Drive

Drive on tiedostojen tallennus- ja jakamishjelma, jonka avulla on helppo löytää, jakaa ja työskennellä mistä tahansa projektista.

Gmail

Gmail on helppokäyttöinen sähköpostisovellus, joka pitää viestisi turvallisena, tekee postilaatikostasi entistä älykkäämmäksi ja auttaa sinua pysymään järjestäytyneinä.

Google

Google-sovellus antaa sinulle tietoja siitä, mistä asiasta välität. Löydä nopeasti vastauksia, tutustu eturyhmiisi ja hanki tarinoita ja päivityksiä aiheista, jotka ovat sinulle tärkeitä.

Kartat

Menossa jonnekin? Siirry Maps-sovellukseen, johon voit luottaa reaaliaikaiseen GPS-navigointiin, liikenteeseen, kauttakulkuun ja miljoonien paikkojen yksityiskohtiin, kuten arvosteluihin ja suosittuihin aikoihin.

Kuvat

Kaikkien valokuviesi ja videoidesi koti, joka järjestetään automaattisesti, jotta voit jakaa ja tallentaa mitä asioita.

Play Elokuvat ja TV

Voit vuokrata tai ostaa elokuvia Google-tilisi avulla. Voit ostaa sisältöä ja toistaa sitä missä tahansa.

YT Music

Uusi musiikin suoratoistopalvelu YouTubealta.

Sheets

Arkisto on yhteinen taulukkolaskenta-työkalu, joka tuottaa tuottavuutta. Sheetsin avulla voit tuoda, järjestellä ja analysoida tietoja usean muun kanssa tosiaikaisesti.

Slides

Google Slides on yhteistyökykyinen esitystyökalu, joka tuottaa tuottavuutta. Käytä Slides järjestäksesi tietoja, esittele tuloksia ja tee päätöksiä reaaliaikaisesti.

YouTube

Katso suosikkikanaviasi, kuuntele lempimusiikkiasi ja jaa videoitaasi ihmisille kaikkialla lataamalla ne verkkoon.

Avustin

Laitteessa on sisäänrakennettu Google Assistant. Löydä vastauksia ja ota asioita kävelemällä. Aloita koskettamalla puhelimen reunassa olevaa Google Assistant -avainta tai kosketa ja pidä puhelimen kotipainiketta.



• Google Assistant ei ole käytettävissä joillakin kielillä ja mailla.

Tiedostot

Voit tarkastella ja hallita tiedostoja, jotka on tallennettu laitteeseesi.



04

Asetukset

Asetukset

Voit mukauttaa laitteen asetukset haluamaksesi.

Napauta kotinäytöltä **Asetukset**.



- Jos syötät avainsanan hakuikkunaan näytön yläosassa, voit kätevästi käynnistää ne asiat, jotka pitää asettaa.

Verkko ja internet

Dual SIM-kortit

Voit määrittää Dual SIM -kortin asetukset.

- 1 Napauta **Verkko ja internet** > **Dual SIM-kortit** asetusnäytöltä.
- 2 Mukauta seuraavia toimintoja:
 - **SIM-kortti 1:** Vaihda SIM-kortti 1:n nimi ja kuvake.
 - **SIM-kortti 2:** Vaihda SIM-kortti 2:n nimi ja kuvake.
 - **SIM-kortin väriteema:** Vaihda väriteemasi SIM-korteille.
 - **Säästötila:** Aktivoi estä kustannusten säästötila. Säästötilan ollessa käytössä puhelut soitetaan yhteystiedoissa määritetyllä SIM-kortilla myös toisen SIM-kortin ollessa käytössä (esimerkiksi mobiilidatayhteyttä varten).
 - **Mobiilidata:** Mobiilidata: valitse mobiilidataa varten käytettävä SIM-kortti. Voit myös poistaa tämän toiminnon käytöstä.
 - **Dataverkkovierailu:** Valitse tämä valinta, jos haluat käyttää mobiilitiedonsiirtoa, kun vieraillet kotiverkkosi ulkopuolisissa verkoissa.
 - **Mobiilidata puheluiden aikana:** Käytä mobiilidataa tilapäisesti ei-oletusarvoisella SIM-kortilla, kun käynnissä on HD-äänipuhelu samalla kortilla.

Wi-Fi

Voit muodostaa yhteyden lähellä oleviin laitteisiin Wi-Fi-verkon kautta.

Yhdistäminen Wi-Fi-verkoon

- 1 Napauta **Verkko ja internet** > **Wi-Fi** asetusnäytöltä.
- 2 Valitse  napauttamalla sitä.
 - Käytettävissä olevat Wi-Fi-verkot tulevat näkyviin automaattisesti.
- 3 Valitse verkko.
 - Sinua saatetaan pyytää antamaan verkon Wi-Fi-salasana.
 - Laite ohittaa tämän vaiheen aiemmin käytettyjen Wi-Fi-verkkojen yhteydessä. Jos et halua yhdistää automaattisesti tiettyyn Wi-Fi-verkoon, napauta verkkoa ja napauta sitten **Uuhda**.

Wi-Fi-verkon asetukset

Napauta **Verkko ja internet** > **Wi-Fi** asetusnäytöltä.

- **Vaihda mobiiliin tiedonsiirtoon:** Jos mobiilidatayhteys on aktiivinen eikä laite voi muodostaa Internet-yhteyttä Wi-Fi-yhteyden kautta, laite muodostaa Internet-yhteyden automaattisesti mobiilidatayhteyden kautta.



- Tämän toiminnon käyttömahdollisuus määräytyy palveluntarjoajan mukaan.

-  : Mukauta Wi-Fi-verkon asetuksia.

Wi-Fi Direct

Voit yhdistää laitteesi muihin laitteisiin, jotka tukevat Wi-Fi Direct -toimintoa, ja jakaa tietoja suoraan niiden kanssa. Tukiasemaa ei tarvita. Voit muodostaa yhteyden vähintään kahden laitteen kanssa Wi-Fi Direct -toiminnolla.

- 1 Napauta asetusnäytöltä **Verkko ja internet** > **Wi-Fi** >  > **Laajennettu Wi-Fi** > **Wi-Fi Direct**.
 - Lähellä olevat Wi-Fi Direct -toimintoa tukevat laitteet tulevat automaattisesti näkyviin.

2 Valitse laite.

- Yhteys muodostuu, kun laite hyväksyy yhteyspyynnön.



- Akkuvirta voi kulua tavallista nopeammin käytettäessä Wi-Fi Direct -toimintoa.

Mobiilidata

Voit ottaa mobiilidatan käyttöön tai pois käytöstä. Voit myös hallita mobiilidatayhteyden käyttöä.

Mobiilidatayhteyden ottaminen käyttöön

- 1 Napauta asetusnäytöltä **Verkko ja internet > Mobiilidata**.
- 2 Valitse  napauttamalla sitä.

Mobiilidatayhteyden asetusten mukauttaminen

- 1 Napauta asetusnäytöltä **Verkko ja internet > Mobiilidata**.
- 2 Mukauta seuraavia asetuksia:
 - **Mobiilidata:** Määritä laite käyttämään matkapuhelinverkkojen datayhteyttä.
 - **Aseta mobiilidatan rajoitus:** Määritä mobiilidatan käytölle rajoitus, jonka saavuttamisen jälkeen mobiilidatan käyttö estetään.
 -  : Mukauta mobiilidatayhteyden asetuksia.
 - Tiedonkäytön määrä mitataan tuotekohtaisesti, ja palveluntarjoajasi laskema määrä saattaa erota siitä lukemasta.

Puheluasetukset

Voit määrittää puheluasetukset, kuten äänipuhelujen ja ulkomaanpuhelujen asetukset.



- Alueen tai palveluntarjoajan mukaan voi olla, etteivät jotkin toiminnot ole tuettuja.

- 1 Napauta asetusnäytöltä **Verkko ja internet** > **Puheluasetukset**.
- 2 Mukauta asetuksia.

Jakaminen

USB-jako

Voit yhdistää laitteen toiseen laitteeseen USB-yhteydellä ja jakaa mobiilidatayhteyden.

- 1 Yhdistä laitteesi ja muut laitteet USB-kaapelilla.
- 2 Napauta asetusnäytöltä **Verkko ja internet** > **Jakaminen** > **USB-jako** ja napauta sitten  aktivoitaksesi sen.



- Tämä toiminto käyttää mobiilidatayhteyttä ja voi liittymäsopimuksesi mukaan aiheuttaa lisämaksuja. Pyydä palveluntarjoajaltasi lisätietoja.
- Kun muodostat yhteyden tietokoneeseen, lataa USB-ohjain osoitteesta www.lg.com ja asenna se tietokoneeseen.
- Et voi lähettää tai vastaanottaa tiedostoja laitteesi ja tietokoneen välillä, kun USB-jako on käytössä. Poista USB-jako käytöstä, jos haluat lähettää tai vastaanottaa tiedostoja.
- Yhteyden jakamista tukevat käyttöjärjestelmät ovat Windows XP ja uudemmat sekä Linux.

Wi-Fi-tukiasema

Voit määrittää laitteen langattomaksi reitittimeksi, jonka kautta muut laitteet voivat muodostaa yhteyden Internetiin laitteesi mobiilidatayhteyden avulla.

- 1 Napauta asetusnäytöltä **Verkko ja internet > Jakaminen > Wi-Fi-tukiasema** ja napauta sitten  aktivoitaksesi sen.
- 2 Napauta **Määritä jaettava Wi-Fi** ja anna Wi-Fi-nimi (SSID) ja salasana.
- 3 Ota Wi-Fi-toiminto käyttöön toisessa laitteessa ja valitse laitteen verkon nimi Wi-Fi-verkkojen luettelosta.
- 4 Anna verkon salasana.



- Tämä toiminto käyttää mobiilidatayhteyttä ja voi liittymäsopimuksesi mukaan aiheuttaa lisämaksuja. Pyydä palveluntarjoajaltasi lisätietoja.
- Lisätietoja on tässä sivustossa: <http://www.android.com/tether#wifi>

Wi-Fi-tukiaseman katkaisuajustin

Kun Wi-Fi-hotspot ei käytetä tietyn ajan kuluessa, yhteys siihen katkeaa automaattisesti. Voit asettaa yhteyden automaattisen katkaisun ajan.

Internet-jako Bluetoothilla

Bluetooth-yhteystoiminnolla varustettu laite voi muodostaa yhteyden Internetiin laitteesi mobiilidatayhteyden kautta.

- 1 Napauta asetusnäytöltä **Verkko ja internet > Jakaminen > Internet-jako Bluetoothilla** ja napauta sitten  aktivoitaksesi sen.
- 2 Ota Bluetooth-toiminto käyttöön kummassakin laitteessa ja muodosta pariitus niiden välille.



- Tämä toiminto käyttää mobiilidatayhteyttä ja voi liittymäsopimuksesi mukaan aiheuttaa lisämaksuja. Pyydä palveluntarjoajaltasi lisätietoja.
- Lisätietoja on tässä sivustossa:
http://www.android.com/tether#Bluetooth_tethering

Ohje

Saat ohjeita Internet-yhteyden jakamisesta ja tukiasemista.

Napauta asetusnäytöltä **Verkko ja internet** > **Jakaminen** > **Ohje**.

Lentokonetila

Voit poistaa käytöstä puhelu- ja mobiilidatatoiminnot. Kun tämä tila on käytössä, voit käyttää toimintoja, joissa ei tarvita datayhteyttä, kuten pelejä ja musiikintoistoa.

- 1 Napauta kotinäytöltä **Verkko ja internet** > **Lentokonetila**.
- 2 Valitse  napauttamalla sitä.

Matkapuhelinverkot

Voit mukauttaa matkapuhelinverkkojen asetuksia.

- 1 Napauta asetusnäytöltä **Verkko ja internet** > **Matkapuhelinverkot**.
- 2 Mukauta seuraavia asetuksia:
 - **Verkon tila:** Valitse verkon tyyppi.
 - **Tukipisteiden nimet:** Näytä mobiilidatapalveluissa käytettävä tukiasema tai muuta sitä. Voit muuttaa tukiasemaa valitsemalla vaihtoehdon tukiasemaluettelosta.
 - **Verkko-operaattorit:** Etsi verkko-operaattorit ja yhdistä automaattisesti verkkoon.

VPN

Voit muodostaa yhteyden suojattuun näennäisverkkoon, kuten intranet-verkkoon. Voit myös hallita yhdistettyjä VPN-verkkoja.

VPN-verkon lisääminen

- 1 Napauta asetusnäytöltä **Verkko ja internet** > **VPN**.
- 2 Napauta **+**.



- Tämä toiminto on käytettävissä vain, kun näytön lukitus on käytössä. Jos näytön lukitus ei ole käytössä, ilmoitusnäyttö tulee näkyviin. Ota näytön lukitus käyttöön napauttamalla **Muuta** ilmoitusnäytössä. Katso lisätietoja kohdasta *Näytön lukituksen määrittäminen*.

- 3 Kirjoita VPN-verkon tiedot ja napauta **Tallenna**.

VPN-asetusten määrittäminen

- 1 Napauta VPN-verkkoa **VPNS**-luettelosta.
- 2 Anna VPN-käyttäjätilin tiedot ja napauta **Yhdistä**.
 - Voit tallentaa tilin tiedot valitsemalla **Tallenna tilitiedot** -valintaruudun.

Yksityinen DNS

Voit määrittää yksityisen DNS:n (Domain Name System) asetukset.



- 1 Napauta asetusnäytöltä **Verkko ja internet** > **Yksityinen DNS**.
- 2 Valitse haluttu valinta ja napauta **Tallenna**.

Yhdistetyt laitteet

Bluetooth

Voit yhdistää laitteesi lähellä oleviin laitteisiin, jotka tukevat Bluetooth-toimintoa, ja vaihtaa tietoja niiden kanssa. Voit yhdistää laitteen Bluetooth-kuulokemikrofoniin ja -näppäimistöön. Se helpottaa laitteen ohjausta.

Pariliitoksen muodostaminen toisen laitteen kanssa

- 1 Napauta asetusnäytöltä **Yhdistetyt laitteet** > **Bluetooth**.
- 2 Valitse  napauttamalla sitä.
 - Käytettävissä olevat laitteet tulevat näkyviin automaattisesti.
 - Voit päivittää laiteluettelon napauttamalla .



• Vain näkyviksi määritetyt tiedot näkyvät luettelossa.

- 3 Valitse laite luettelosta.
- 4 Suorita todennus noudattamalla näytön ohjeita.



• Tämä vaihe ohitetaan aiemmin käytettyjen laitteiden osalta.

Lähtettäminen Bluetooth-yhteydellä

- 1 Valitse tiedosto.
 - Voit lähettää multimediatiedostoja tai yhteystietoja.
- 2 Napauta  > **Bluetooth**.
- 3 Valitse kohdelaite tiedostoa varten.
 - Tiedosto lähetetään heti, kun kohdelaite hyväksyy sen.



• Tiedostonjakoprosessit voivat vaihdella tiedoston mukaan.

NFC

Voit käyttää laitetta esimerkiksi matkalippuna tai luottokorttina. Voit myös jakaa tietoja toisen laitteen kanssa.

- 1 Napauta asetusnäytöltä **Yhdistetyt laitteet** > **NFC**.
- 2 Valitse  napauttamalla sitä.
 - Salli tietojen jakaminen koskettamalla laitettasi toisella laitteella, joka tukee NFC-toimintoa.



- NFC-antenni voi laitteen tyyppin mukaan sijaita eri paikassa. Katso *Osien yleiskuvaus* lisätietoja NFC-antennin alueesta.

Android Beam

Voit jakaa tiedostoja koskettamalla laitteen takaosalla toista laitetta. Sinä voit myös jakaa tiedostoja, musiikkia, videoita tai kontakteja ja avata sivuston tai käynnistää sovelluksia toiselta laitteelta.

- 1 Napauta asetusnäytössä **Yhdistetyt laitteet** > **Android Beam**.
- 2 Kosketa laitteen takaosaa toisella laitteella.



- NFC-antenni voi laitteen tyyppin mukaan sijaita eri paikassa. Katso *Osien yleiskuvaus* lisätietoja NFC-antennin alueesta.

Jakopaneeli

Voit jakaa sisältöä Galleria-, Musiikki- ja Tiedostonhallinta-sovelluksista lähellä olevien laitteiden kanssa. Voit jakaa sisältöä myös tiettyjen ihmisten kanssa sovelluksissa, jotka toimivat Google Direct Sharen kanssa.

- 1 Napauta asetusnäytöltä **Yhdistetyt laitteet** > **Jakopaneeli**.
- 2 Poista jokainen asetus käytöstä napauttamalla 
 - **Lähellä olevat laitteet:** Voit näyttää lähellä olevat laitteet, joihin voit jakaa sisältöä Galleria-, Musiikki- ja Tiedostonhallinta-sovelluksista.
 - **Direct Share:** Voit näyttää kuvakkeen sovelluksesta, joka tukee Google Direct Sharea, joka sallii sisällön jakamisen tietyille ihmisille.

Tiedostojen jakaminen

Voit lähettää ja vastaanottaa tiedostoja laitteesi ja muiden LG-laitteiden tai -tablettien välillä.

- 1 Napauta asetusnäytöltä **Yhdistetyt laitteet > Tiedostojen jakaminen**.
- 2 Mukauta seuraavia asetuksia:
 - **Q60**: Muuta laitteen nimeä.
 - **Tallenna kohteeseen**: Määritä kohdekansio, johon muista laitteista lähetettävät tiedostot tallennetaan.
 - **Tiedostojen jakaminen**: Salli muista laitteista lähetettävien tiedostojen vastaanotto.
 - **SmartShare Beam**: Jaa tiedostot muiden laitteiden kanssa SmartShare Beam -toiminolla.
 - **Ohje**: Tuo näkyviin ohjeet tiedostojen jakamiseen.

Mediapalvelin

Voit jakaa laitteessasi olevaa mediasisältöä lähellä olevien, DLNA-tekniikkaa tukevien laitteiden kanssa.

- 1 Napauta asetusnäytössä **Yhdistetyt laitteet > Mediapalvelin**.
- 2 Mukauta seuraavia asetuksia:
 - **Sisällön jako**: Jaa laitteessasi olevaa sisältöä muiden lähellä olevien laitteiden kanssa.
 - **Q60**: Määritä laitteesi nimi.
 - **Jaettava media**: Valitse muiden laitteiden kanssa jaettavan mediasisällön tyyppi.
 - **Sallitut laitteet**: Näytä niiden laitteiden luettelo, joiden on sallittua käyttää laitteessasi olevaa sisältöä.
 - **Ei-sallitut laitteet**: Näytä niiden laitteiden luettelo, joiden ei sallittua käyttää laitteessasi olevaa sisältöä.

Tulostaminen

Voit yhdistää laitteen Bluetooth-tulostimeen ja tulostaa laitteeseen tallennettuja valokuvia tai asiakirjoja.

Napauta asetusnäytöltä **Yhdistetyt laitteet > Tulostaminen**.

- Napasuta **Vakiotulostinpalvelu** etsiäksesi tulostimia, joihin voit yhdistää. Tai napauta **⋮ > Lisää tulostin** lisätäksesi manuaalisesti tulostimen.
- Napauta **⊕ Lisää palvelu** ladataksesi haluamasi tulostinsovelluksen.



- Tämä on saatavilla vain, kun mobiiliverkko tai Bluetooth-toiminto on päällä.
- Ladataksesi tulostinsovelluksen **⊕ Lisää palvelu** -kohdasta, kirjautu ensin sisään Google-tilillesi.

Ääni

Voit mukauttaa ääni-, värinä- ja ilmoitusasetuksia.

Napauta asetusnäytössä **Ääni** ja mukauta seuraavia asetuksia:

- **Ääniprofiili**: Vaihda äänitilaksi **Ääni**, **Vain värinä** tai **Äänetön**.
- **Äänenvoimakkuus**: Säädä eri kohteiden äänenvoimakkuutta.
- **Soittoääni**: Valitse saapuvien puhelujen soittoääni. Lisää tai poista soittoääniä.
- **Ilmoitusäänet**: Valitse ilmoituksen soittoääni. Määritä laitteeseen tallennettu musiikkitiedosto ilmoituksen soittoääneksi.
- **Soittoääni ja värinä**: Määritä laite värisemään ja toistamaan soittoääni samanaikaisesti.
- **Soittoäänen tunnus**: Luo automaattisesti soittoääni tietyltä yhteyshenkilöltä saapuvaa puhelua varten.
- **Vilkkuva salamavalvo**: Aseta salama vilkkumaan LG-soittoäänen mukaisesti.

- **Älä häiritse:** Määritä aika, ilmoitustyyppi ja sovellustyyppi ilmoitusviestien vastaanottoa varten. Vastaanota ilmoitusviestejä vain tiettyinä viikonpäivinä.
- **Äänenlaatu ja tehosteet:** Käytä tätä toimintoa asettaaksesi äänenlaadun ja tehosteita kappaleen tai videon toiston aikana.
 - **Äänenvoimakkuus:** Säädä eri kohteiden äänenvoimakkuutta.
 - **Normalisoi äänenvoimakkuus:** Käytä tätä toimintoa normalisoidaksesi eri äänilähteiden äänenvoimakkuudet.
 - **Tasaaja:** Käytä tätä toimintoa säätääksesi taajuuskorjaimen asetuksia.
 - **DTS:X 3D Surround:** Käytä tätä toimintoa musiikin tai videokuvan toistamiseen kolmiulotteisessa, viehättävässä ja elävässä äänessä, kun kuulokkeet, kaiuttimet tai muut ulkoiset äänilaitteet on kytketty. Katso lisätietoja kohdasta *DTS:X 3D Surround*.
- **Värinätyyppi:** Voit valita puhelun saapuesssa käytettävän värinähälytyksen tyyppin.
- **Valintanäppäimistön ääni:** Valitse näppäimistön äänitehoste.
- **LG-Näppäimistön ääni:** Valitse LG-näppäimistön äänitehoste.
- **Kosketusääni:** Valitse äänitehoste kohdan napautukseen.
- **Näytön lukituksen äänet:** Valitse äänitehoste, kun näyttöruutu lukitaan tai avataan lukituksesta.

Ilmoitukset

Voit katsoa asennettujen sovellusten listaa ja mukauttaa ilmoitusasetuksia.

- 1 Napauta asetusnäytöltä **Ilmoitukset**.
- 2 Mukauta asetukset haluamasi mukaisiksi.

Näyttö

Voit mukauttaa jokaisen näyttötyypin asetuksia.

Napauta asetusnäytössä **Näyttö** ja mukauta seuraavia asetuksia:

- **Kotinäyttö:** Mukauta kotinäytön asetuksia. Katso lisätietoja kohdasta *Aloitussivun asetukset*.
- **New Second Screen:** Valitse, miten tilapalkki ja sovelluskulmat näytävät.
- **Navigointipalkki:** Aseta navigointipalkin tyyli Liikkeet- tai Vain painikkeet -tiloilla. Voit myös muuttaa painikeyhdistelmää, kun asetat Vain painikkeet -tilan navigointipalkin tyyliksi. Katso lisätietoja kohdasta *Navigointipalkin käyttäminen*.
- **Helppo katselunäkymä:** Määritä laite vähentämään näytön sinisen valon määrää silmien rasittumisen vähentämistä varten.
- **Yökäyttö:** Voit käyttää himmennettyä näytön teemaa välttääksesi heijastuksia näytöllä yöaikana.
- **Fontti:** Muuta kirjasinkokoa, lihavoitua tekstiä tai tyyppiä.
- **Korostusmerkki-väri:** Muuta asetusten, valikkojen, ilmoitusikkunoiden, jne. merkkivärejä.
- **Näyttökoko:** Määritä näytön kohteiden koko niin, että ne on helppo nähdä. Jotkin kohteet voivat vaihtaa paikkaa.
- **Sovellusten skaalaus:** Säädä sovellusten näyttökokoa.
- **Kirkkaus:** Muuta laitteen näytön kirkkautta liukupalkilla. Voit säätää automaattisesti näytön kirkkautta ympäristön valon voimakkuuden mukaan napauttamalla **Automaattinen**-kytkintä.
- **Automaattinen:** Määritä laite säätämään näytön kirkkautta automaattisesti ympäristön valaistuksen mukaan.
- **Näytön pimennys:** Sammuta näyttö automaattisesti, kun laite on ollut käyttämättömänä määritetyn ajan.
- **Näytön kierto:** Kierrä näyttöä automaattisesti laitteen asennon mukaan.

- **Näytönsäästäjä:** Näytä näytönsäästäjä, kun laite on yhdistetty telineeseen tai laturiin. Valitse näytettävän näytönsäästäjän tyyppi.
- **Yksikälinen näyttö:** Voit käyttää laitetta kätevästi yhdellä kädellä pienentämällä näytön kokoa. Vedä näytön alareunassa olevaa etukosketuspainiketta vasemmalle tai oikealle.

Taustakuva & Teema

Voit valita taustakuvan, näyttöteeman, kuvaketyylin tai AOD (Always-on Display) laitteellesi.

- 1 Napauta asetusnäytöltä **Taustakuva & Teema**.
- 2 Napauta **Taustakuva** tai **Teema** kustomoidaksesi asetuksia.

Näytön lukitus ja turvallisuus

Voit mukauttaa lukitusnäytön turvallisuusasetuksia.

- 1 Napauta asetusnäytöltä **Näytön lukitus ja turvallisuus**.
- 2 Mukauta asetuksia.
 - **Google Play Protect:** Skannaa laitteesi päivittäin mahdollisesti haitallisilta sovelluksilta.
 - **Paikanna puhelin:** Etäjäljitä laitteen sijainti. Voit myös suojata tietosi turvallisesti, jos menetät laitteesi.
 - **Tietoturvapäivitys:** Tarkista ohjelmistopäivitys ja määritä automaattiset asennusasetukset.
 - **Valitse näytön lukitus:** Valitse haluttu näytönlukitustapa. Katso lisätietoja kohdasta *Näytön lukituksen määrittäminen*.
 - **Mukauta lukitusnäyttöä:** Muuta lukituksessa näyttöruudussa näkyviä tietoja.
 - **Varmistetut lukitusasetukset:** Muuta lukituksen suojauksen asetuksia
 - **Sormenjäljet:** Voit avata näytön tai sisällön lukituksen sormenjäljesi avulla. Katso lisätietoja kohdasta *Sormenjälkien tunnistuksen yleiskuvaus*.

- **Sisällön lukitus:** Sallii asettaa lukitustyyppin (salasanan tai kuvion) Galleriatiedostoille.
- **Salaus ja käyttäjätiedot:** Salaus ja kirjautumistiedot: Määritä asetukset SD-kortin salaukselle ja kirjautumistiedoille.
 - **Salaa SD-kortin talletusmuisti:** Estä muistikortin käyttäminen toisessa laitteessa salaamalla kortti. Katso lisätietoja kohdasta *Muistikortin salaaminen*.
 - **Kirjautumistietojen suojaus:** Näytä sen tallennustilan tyyppi, johon suojausvarmenne tallennetaan.
 - **Luotetut tunnistetiedot:** Tarkastele järjestelmäsi juuren CA-varmenteita ja käyttäjän asentamia CA-varmenteita.
 - **Käyttäjän tunnistetiedot:** Tarkastele ja muuta varmistusvarmenteen tietoja, jotka ovat tallennettuina laitteessasi.
 - **Asenna tallennusvälineestä:** Asenna varmistusvarmenne muistista.
 - **Tyhjennä tunnistetiedot:** Poista käyttäjän asentamat varmistusvarmenteet ja liittyvät kirjautumistiedot.
- **Ota SIM-kortin lukitus käyttöön:** Lukitse USIM-kortti tai avaa sen lukitus tai vaihda salasanaa (PIN-koodia).
- **Laitteen järjestelmänvalvojat:** Salli käyttöoikeuksien rajoittaa laitteen hallinta tai käyttö tiettyihin sovelluksiin.
- **Trust agents:** Näytä laitteeseen asennettu luotettavat tahot ja käytä sitä.
- **Näytön kiinnittäminen:** Kiinnitä sovellusnäyttö niin, että vain aktiivisena olevaa sovellusta voi käyttää.
- **Käytön pääsy:** Näytä laitteessa olevien sovellusten käyttötiedot.

Yksityisyys

Voit löytää ja säätää kaikkia yksityisyysasetuksiasi.

1 Napauta asetusnäytöltä **Yksityisyys**.

2 Mukauta asetuksia.

- **Lupa manager:** Mahdollistaa sovelluksille annettujen lupien tarkistamisen ja muuttamisen.
- **Näytön ollessa lukittu:** Mahdollistaa lukitusnäytöllä näkyvien ilmoitusten asettamisen.
- **Näytä salasana:** Ota käyttöön tämä valinta näyttääksesi tämän valinnan lyhyesti kunkin salasanan merkin kuten sen kirjoitat, jolloin voit nähdä mitä olet antanut.
- **Googlen automaattinen täydennys:** Ota tämä valinta käyttöön antaaksesi yksittäisellä napautuksella tietosi, jotka on tallennettu tilillesi kuten salasana, osoite, tai luottokorttisi numero. Voit myös poistaa tämän vaihtoehdon, käyttää Google Autocomplete -toimintoa tai lisätä uuden palvelukäyttäjän.
- **Google-sijaintihistoria:** Sallii sijaintihistorian kytkemisen päälle tai pois päältä. Kun se on kytketty päälle, Google tallentaa ja käyttää jaksoittain puhelimesi viimeisintä sijaintidataa Google-tilisi kanssa. Napauta sijaintihistorianäytöltä  katsoaksesi ja/tai hallitaksesi sijaintitietoja.
- **Toiminnan hallinta:** Valitse, mitä toimintaa ja tietoja haluat Googlen antaa tallentaa.
- **Mainokset:** Sallii mainostunnuksen tarkistamisen ja personalisoitujen mainosten asettamisen.
- **Käyttö- ja diagnostiikkatiedot:** Kytke tämä vaihtoehto päälle auttaaksesi Android-kokemuksen parantamisessa lähettämällä automaattisesti diagnostiikka-, laite- ja sovellusten käyttödataa Googlelle.

Sijainti

Voit tarkistaa kuinka sijaintitietojasi jaetaan ja konfiguroida lupaa päästä sijaintitietoihisi.

Napauta asetusnäytöltä **Sijainti** ja aseta haluttu toiminto.

Laajennukset

Smart Doctor

Smart Doctorin avulla voit diagnosoida laitteen tilan ja optimoida sen.

Napauta asetusnäytöltä **Laajennukset > Smart Doctor**.

Pelit

Voit määrittää pelityökalujen, grafiikan ja akun virransäästötoiminnon asetukset.

1 Napauta asetusnäytöltä **Laajennukset > Pelit**.

2 Mukauta seuraavia asetuksia:

- **Pelitäkynnistin:** Ota Pelitäkynnistin käyttöön napauttamalla .
- **Pelityökalut:** Voit käyttää toimintoa pelien pelaamisen aikana koskettamalla pelityökalut -kuvaketta, joka on kotinäytön kosketuspainikkeiden joukossa.
- **Peligrafiikka:** Säädä peligrafiikka.



- Kun muutat resoluutiota joissakin peleissä, näyttöominaisuus ei ehkä toimi oikein.
- Tämä toiminto ei ole välttämättä saatavilla tietyissä pelisovelluksissa.

- **Tauko aika:** Vähennä näytön kirkkautta ja suorituskykyä aina, kun jätät pelin toimimaan yli viideksi minuutiksi.

Dual App

Voit asentaa kopion viestisovelluksista tuotteeseen, ja käyttää kahta käyttäjää samanaikaisesti.

- 1 Napauta asetusnäytöltä **Laajennukset** > **Kaksoissovellus**.
- 2 Luettuasi ilmoituksen napauta **Vahvista**.
- 3 Saatavilla olevien sovellusten luettelosta asenna haluamasi sovellus napauttamalla **Asenna** ja noudata näytön ohjeita.
 - Saatavilla olevien kaksoissovellusten lista näytetään näytöllä. Asennuksen aikana sovelluskuvakkeet luodaan kotinäytölle.

Pikanäppäimet

Voit käyttää painikkeita, kuten Lukitus/Virta, äänenvoimakkuus ja Google Assistant, käynnistääksesi tiettyjä sovelluksia tai toimintoja välittömästi.

- 1 Napauta asetusnäytöltä **Laajennukset** > **Pikanäppäimet**.
- 2 Mukauta seuraavia asetuksia
 - **Tarkastele ilmoituspaneelia:** Pyyhkäise alas/ylös sormenjälkitunnistimen ilmoituspaneeliin.
 - **Avaa Kamera:** Avaa kamera painamalla virtanäppäintä kahdesti.
 - **Avaa Näyttö pois päältä -muistio:** Paina äänenvoimakkuuspainiketta kahdesti avataksesi Screen-off muistion, kun näyttö on lukittu tai sammunut.
 - **Avaa Kamera:** Paina äänenvoimakkuuden - näppäintä kahdesti avaa **Kamera** kun näyttö on lukittu tai pois.
 - **Avaa Google Assistant:** Napauta Google-avustaja-painiketta puhelimen sivulla.
 - **Puhu Google Assistantille:** Pidä Google -avustaja-näppäintä painettuna, jotta voit puhua nopeasti avustajasi kanssa.



- Google Assistant ei tue tiettyjä kieliä.

Käynnistä näyttö

Kaksoisnapauta näyttöruutua kääntääksesi näyttöruudun päälle tai pois. Katso lisätietoja kohdasta *Käynnistä näyttö*.

Sovellukset

Voit tarkistaa luettelon asennetuista sovelluksista ja määrittää ilmoitusten, sovellusten käyttöoikeuksien ja muiden asetusten asetukset.

- 1 Napauta asetusnäytöltä **Sovellukset**.
- 2 Mukauta asetuksia.

Akku

Voit tarkastella akun nykyisiä tietoja tai poistaa virransäästötilan käytöstä.

- 1 Napauta asetusnäytössä **Akku**.
- 2 Mukauta seuraavia asetuksia:
 - **Akun käyttö:** Näytä akun käytön tiedot.
 - **Akun prosenttiluku tilapalkilla:** Näytä akun jäljellä oleva varaustaso prosenttiarvona tilapalkissa.
 - **Mukautuva akku:** Säästää akkua pysäyttämällä taustalla käynnissä olevat sovellukset.
 - **Taustarajoitukset:** Kun toiminto on käytössä, taustatoimintoja rajoitetaan akun säästämiseksi laitetta käytettäessä. Rajoitetut sovellukset eivät välttämättä toimi oikein tai eivät näytä ilmoituksia.
 - **Virransäästäjä:** Vähennä akkuvirran kulutusta laskemalla joitakin laitteen asetuksia, kuten näytön kirkkautta, toimintanopeutta ja värinän voimakkuutta.
 - **Virransäästötilan ulkopuolelle jätöt:** Valitse sovellukset, joiden toimintoja ei rajoiteta virransäästötilassa eikä akun optimointitilassa.

Tallennustila

Voit tarkastella laitteen sisäistä tallennustilaan tai muistikortin tallennustilaa ja hallita niitä.

- 1 Napauta asetusnäytössä **Tallennustila**.
- 2 Mukauta seuraavia asetuksia:
 - **Sisäinen tallennustila:** Näytä laitteen sisäisen tallennustilan kokonaismäärä ja vapaa määrä. Näytä käytössä olevien sovellusten luettelo ja jokaisen sovelluksen tallennuskapasiteetti.
 - **SD-kortti:** Näytä muistikortin tallennustilan kokonaismäärä ja vapaa määrä. Tämä asetus on näkyvässä vain, kun muistikortti on asetettu laitteeseen. Voit poistaa muistikortin käytöstä napauttamalla .

Tilit

Voit lisätä käyttäjät, joiden kanssa haluat jakaa laitteen ja pilvitilin.

- 1 Napauta asetusnäytössä **Tilit**.
- 2 Mukauta asetuksia.

Digitaalinen hyvinvointi ja lapsilukko

Voit katsoa tuotteen käyttöaikaa ja asettaa ajastimen jokaiselle sovellukselle. Voit myös hallita puhelimen käyttöaikaa käyttämällä Nukkumaanmeno- ja Keskittyminen-tiloja.

Valitse **Digitaalinen hyvinvointi ja lapsilukko** asetusnäytöltä ja aseta haluttu toiminto.

Google

Google-asetusten avulla voit hallita Googlen sovelluksia ja tiliasetuksia. Napauta asetusnäytössä **Google**.

Järjestelmä

Päivityskeskus

Voit tarkistaa ja asentaa LG:n tarjoaman sovelluksen tai ohjelmiston uusimman version.

- 1 Napauta asetusnäytöltä **Järjestelmä > Päivityskeskus**.
- 2 Mukauta seuraavia asetuksia:
 - **Sovelluspäivitys:** Tarkista onko sovelluspäivitys saatavissa. Jos saatavissa, voit asentaa päivityksen.
 - **Ohjelmistopäivitys:** Tarkista onko ohjelmistopäivitys saatavissa Jos saatavissa, voit asentaa päivityksen.

Kieli ja näppäimistö

Voit mukauttaa laitteen kieltä ja näppäimistön asetuksia.

- 1 Napauta asetusnäytöltä **Järjestelmä > Kieli & näppäimistö**.
- 2 Mukauta seuraavia asetuksia:
 - **Kieli:** Määritä laitteessa käytettävä kieli.
 - **Näppäimistöjen hallinta:** Voit vaihtaa tuotteen vakionäppäimistöasetusta, asettaa käyttöympäristöjä LG Näppäimistölle tai muille asennetuille näppäimistöille, ja asettaa puheentunnistustoiminnon Google Voicen ääntä varten. Voit myös asettaa, haluatko näyttää näppäimistöpainikkeen kosketuspainike -alueella kotinäytöllä, jotta voit vaihtaa nopeasti toiseen näppäimistöön.
 - **Fyysinen näppäimistö:** Valitse fyysisen näppäimistön käyttö tai tarkista näppäimistön pikavalintanäppäimet.

- **Automaattinen täyttö-palvelu:** Ota tämä valinta käyttöön antaaksesi yksittäisellä napautuksella tietosi, jotka on tallennettu tilillesi kuten salasana, osoite, tai luottokorttisi numero. Voit myös poistaa käytöstä tämän valinnan, käytä Google Autocomplete -sovellusta, tai lisää uusi palvelutili.
- **Teksti puheeksi:** Määritä teksti puheeksi -toiminnon asetukset.
- **Osoittimen nopeus:** Säädä hiiren tai kosketusalustan osoittimen nopeutta.
- **Käännä hiiren painikejärjestys:** Määritä hiiren kakkospainike suorittamaan suorakäsittelytoiminnot.

Päiväys ja aika

Voit mukauttaa laitteen päivämäärän ja kellonajan asetuksia.

- 1 Napauta asetusnäytössä **Järjestelmä > Päiväys ja aika**.
- 2 Mukauta asetuksia.

Muisti

Voit näyttää muistin keskimääräisen käytön tietyllä aikavälillä ja tietyn sovelluksen käyttämän muistin määrän.

- 1 Napauta asetusnäytöltä **Järjestelmä > Muisti**.
- 2 Napata ▼ ja valitse aikaväli, jonka tiedot noudetaan.

Varmuuskopiointi

Voit varmuuskopioida laitteeseen tallennetut tiedot toiseen laitteeseen tai tiliin.

- 1 Napauta asetusnäytössä **Järjestelmä > Varmuuskopiointi**.
- 2 Mukauta seuraavia asetuksia:
 - **LG Mobile Switch:** Voit siirtää tietoja aiemmasta LG-laitteestasi uuteen LG-laitteeseesi. Katso lisätietoja kohdasta *LG Mobile Switch*.
 - **Varmuuskopiointi ja palautus:** Varmuuskopioi laitteen tiedot tai palauta tiedot laitteeseen varmuuskopiosta.



- Laitteen tehdasasetusten palauttaminen voi poistaa tallennustilaan tallennetut varmuuskopiotiedostot. Kopioi ja tallenna tärkeät varmuuskopiotiedostot tietokoneeseen.

- **Google Varm.kopio:** Muuta Google-aseman varmistuskopioasetuksia. Voit myös tarkistaa nykyisin käytetyn varmistuskopiotilin tai lisätä uuden varmistuskopiotilin.

Uudelleenkäynnistys & palautus

Voit palauttaa laitteen mukaanlukien verkko- ja sovellusasetukset.

1 Napauta asetusnäytöltä **Järjestelmä > Uudelleenkäynnistys & palautus**.

2 Mukauta seuraavia asetuksia:

- **Autom. uud. käynnistys:** Automaattinen käynnistys ja optimointi puhelimesta tiettyyn aikaan. Aktivoi tämä toiminto napauttamalla . Laite käynnistyy automaattisesti uudelleen asetettuna ajankohtana ja optimoi automaattisesti. Valitse päivämäärä ja kellonaika uudelleen.



- Voit asettaa laitteen käynnistymään uudelleen kerran viikossa. Laite käynnistyy automaattisesti tunnin sisällä ennalta asetetusta ajasta.
- Kun laite käynnistetään uudelleen, ilmoitukset ja tunnisteet poistetaan. Tallenna tärkeät tiedot ennen esiasetettua aikaa.
- Automaattinen uudelleenkäynnistystoiminto ei ole aktiivinen seuraavissa tilanteissa: Kun näyttö on päällä, kun laite on käytössä, kun akun taso on 30 % tai alle, tai kun USIM-kortti on lukittu.
 - Riippuen palveluntarjoajasta, automaattisen uudelleenkäynnistykseen toiminto saattaa, tai ei saata olla saatavilla.

- **Verkkoasetusten nollaus:** Palauta Wi-Fi- ja Bluetooth-asetukset ja muut verkkoasetukset.
- **Palauta sovellusten oletusasetukset:** Palauta asetukset sovellukselle. Sovellukseen tallennettuja tietoja ei poisteta.
- **Tehdasasetusten palauttaminen:** Palauta laitteen kaikki tehdasasetukset ja poista tiedot.



- Laitteen tehdasasetusten palautus poistaa kaikki tiedosto laitteesta. Anna laitteesi nimi, Google-tilisi ja muut alkutiedot uudelleen.
- Tietojen alustuksen jälkeen tietoja ei voida palauttaa.

Tietoja puhelimesta

Voit näyttää laitteen tiedot, kuten nimen, tilan, ohjelmiston tiedot ja oikeudelliset tiedot.

Napauta asetusnäytöltä **Järjestelmä** > **Tietoja puhelimesta** ja tarkastele tietoja.

Säännökset ja turvallisuus

Voit tarkastella oikeudellisia tietoja laitteessasi.

Napauta asetusnäytöltä **Järjestelmä** > **Säännökset ja turvallisuus**.

Helppokäyttöisyys

Voit hallita laitteeseen asennettujen helppokäyttöisyyslaajennusten asetuksia.

- 1 Napauta asetusnäytössä **Helppokäyttöisyys**.
- 2 Mukauta seuraavia asetuksia:
 - **Näkö** > **TalkBack**: Määritä laite ilmoittamaan näytön tilasta tai toiminnoista puheella.
 - **Näkö** > **Ääni-ilmoitukset**: Määritä laite lukemaan ääneen soittajan tiedot äänen kautta.
 - **Näkö** > **Fontti**: Muuta kirjasinkokoja, lihavoitua tekstiä tai tyyppiä.
 - **Näkö** > **Näyttökoko**: Määritä näytön kohteiden koko niin, että ne on helppo nähdä. Jotkin kohteet voivat vaihtaa paikkaa.
 - **Näkö** > **Kosketuskohdennus**: Lähennä tai loitonna napauttamalla näyttöä kolme kertaa.

- **Näkö > Ikkunan kohdennus:** Lähennä tai loitonna ikkunassa ja käännä värit.
- **Näkö > Suuri hiiren kohdistin:** Suurena hiiriosoitin.
- **Näkö > Voimakaskontrastinen näyttö:** Vaihda taustaväri mustaksi suurikontrastista näyttöä varten.
- **Näkö > Ruudun värien inversio:** Lisää näytön värikontrastia näkörajoitteisia henkilöitä varten.
- **Näkö > Ruudun värien säätö:** Säädä näytön väriä.
- **Näkö > Yksivärinen:** Siirrä näyttö harmaasävytilaan.
- **Näkö > Lopeta puhelu virtapainikkeella:** Lopeta puhelu painamalla virta-/lukituspainiketta.
- **Kuulo > Kuvateksti-asetukset:** Ota käyttöön tekstitystoiminto kuulorajoitteisia henkilöitä varten toistettaessa videoita.
- **Kuulo > Vilkkua LED:** Aseta, jos haluat kytkeä LED-valon tuleviin puheluihin ja ilmoituksiin.
- **Kuulo > Flash-ilmoitukset:** Määritä laite ilmoittamaan saapuvista puheluista, viesteistä ja hälytyksistä vilkkuvalla valolla.
- **Kuulo > Mykistä kaikki äänet.:** Mykistä kaikki äänet ja laske vastaanottimen äänenvoimakkuutta.
- **Kuulo > Äänikanava:** Valitse äänen tyyppi.
- **Kuulo > Äänitasapaino:** Säädä äänilähdön tasapainoa. Muuta tasapainoa liukupalkilla.
- **Liikkuminen ja havaitseminen > Touch assistant:** Ota käyttöön kosketuspaneeli, joka helpottaa painikkeiden ja eleiden käyttöä.
- **Liikkuminen ja havaitseminen > Koske syötettä:** Kirjoita tekstiä koskettamalla näyttöä pitkään tai muuta tekstiä koskettamalla näyttöä.
- **Liikkuminen ja havaitseminen > Fyysinen näppäimistö:** Mukauta näppäimistön asetuksia.
- **Liikkuminen ja havaitseminen > Automaattinen hiiren napsautus:** Napsauta hiiriosoitimella automaattisesti, jos liikettä ei ole.

- **Liikkuminen ja havaitseminen > Kosketa ja pidä alhaalla puheluita varten:** Vastaa puheluihin tai hylkää ne koskettamalla pitkään puhelupainiketta sen vetämisen sijaan.
- **Liikkuminen ja havaitseminen > Näytön pimennys:** Käynnistä näyttö automaattisesti, kun laite on ollut käyttämättömänä määritetyn ajan.
- **Liikkuminen ja havaitseminen > Kosketuksen ohjaus-alueita:** Rajoita kosketusalueita niin, että vain tiettyä näytön aluetta voi ohjata kosketussyötteellä.
- **Ohjelmiston käyttöä helpottavien toimintojen pikakuvake:** Nopea pääsy usein käytettyyn toimintoon painamalla virtapainiketta ja äänenvoimakkuuden lisäysnäppäintä samanaikaisesti.
- **Näytön kierto:** Vaihda näytön suuntaa automaattisesti laitteen asennon mukaan.
- **Amazon Assistant:** Antaa tuotevertailuja automaattisesti, kun shoppaillet tietyissä laitteesi sovelluksissa.
- **Teksti puhuttuna:** Voit käyttää puhepalautetta napauttamalla kohteita.
- **Kytkimen käyttö:** Luo näppäinyhdistelmiä laitteen ohjaamista varten.





05

Liite

LG-kieliasetukset

Valitse laitteessa käytettävä kieli.

- Napauta  > **Asetukset** > **Järjestelmä** > **Kieli ja näppäimistö** > **Kieli** > **Lisää kieli** ja valitse kieli.
 - Kosketa pitkään  ja määritä se oletuskieleksi vetämällä se kieliluettelon alkuun.

LG Bridge

LG Bridge -sovelluksen yleiskuvaus

LG Bridge on sovellus, jonka avulla voit hallita LG-älypuhelimesssi tallennettuja valokuvia, musiikkia, videoita ja asiakirjoja kätevästi tietokoneesta. Voit varmuuskopioida esimerkiksi yhteystietoja tai valokuvia tietokoneeseen tai päivittää laitteen ohjelmiston.



- Lisätietoja on kohdassa LG Bridge.
- Tuetut toiminnot voivat vaihdella laitteen mukaan.
- LG:n USB-ohjain on ohjelma, jota tarvitaan yhdistettäessä LG-älypuhelin tietokoneeseen, ja se asennetaan LG Bridge -sovelluksen asennuksen aikana.

LG Bridge -sovelluksen toiminnot

- Voit hallita laitteessa olevia tiedostoja tietokoneesta Wi-Fi- tai mobiilidatayhteyden kautta.
- Voit varmuuskopioida tiedot laitteesta tietokoneeseen tai palauttaa tiedot tietokoneesta laitteeseen USB-kaapeliyhteyden kautta.
- Voit päivittää laitteen ohjelmiston tietokoneesta USB-kaapeliyhteyden kautta.

LG Bridge -sovelluksen asentaminen tietokoneeseen

- 1 Siirry tietokoneessa osoitteeseen *www.lg.com*.
- 2 Valitse alue.
- 3 Valitse **Tuki > Ohjelmisto ja laiteohjelmisto**.
- 4 Kirjoita laitteen nimi.
TAI
Valitse tuoteluokka.
- 5 Lataa asetustiedosto valitsemalla **PC Sync > LG Bridge**.
 - Saat LG Bridge -sovelluksen asentamisen vähimmäisvaatimukset näkyviin valitsemalla **Tiedot**.

Ohjelmistopäivitys

LG-matkapuhelinohjelmiston päivittäminen Internetistä

Saat lisätietoja tämän toiminnon käytöstä osoitteesta <http://www.lg.com/common/index.jsp> ja valitsemalla sitten maan ja kielen.

Tällä toiminnolla voit päivittää ohjelmiston uusimpaan versioon nopeasti ja kätevästi Internetissä ilman palvelukeskuksen apua. Tämä toiminto on käytettävissä vain, jos laitteeseen on saatavana uusi laiteohjelmiston versio.

Koska matkapuhelimen laiteohjelmiston päivittäminen vaatii käyttäjän huomiota ja toimia koko päivityksen aikana, lue kaikki ohjeet ja huomautukset huolellisesti kussakin vaiheessa ennen seuraavaan siirtymistä. Ota huomioon, että USB-kaapelin irrottaminen päivityksen aikana saattaa vaurioittaa puhelinta vakavasti.



- LG pidättää oikeuden julkaista laiteohjelmistojen päivityksiä oman harkintansa mukaan vain tiettyihin tuotemalleihin eikä takaa uusien laiteohjelmistoversioiden saatavuutta kaikkiin puhelinmalleihin.

LG-matkapuhelimen ohjelmistopäivitys Over-the-Air (OTA) -palvelun välityksellä

Tällä toiminnolla voit päivittää puhelimeen uusimman ohjelmistoversion kätevästi OTA-toiminnolla ilman USB-kaapelia. Tämä toiminto on käytettävissä vain, jos laitteeseen on saatavana uusi laiteohjelmiston versio.

Päivitä puhelimen ohjelmisto seuraavasti:

Asetukset > Järjestelmä > Päivityskeskus > Ohjelmistopäivitys > Etsi päivityksiä nyt.



- Puhelimen sisäiseen muistiin tallennetut henkilökohtaiset tiedot, kuten Google-tilin tiedot, muiden käyttäjätilien tiedot, järjestelmä- ja sovellustiedot sekä ladattujen sovelluksien tiedot ja DRM-käyttöoikeudet, saatetaan menettää puhelimen ohjelmiston päivityksen yhteydessä. Siksi LG suosittelee, että varmuuskopioit henkilökohtaiset tietosi ennen puhelimen ohjelmiston päivittämistä. LG ei vastaa menetetyistä henkilökohtaisista tiedoista.
- Tämän toiminnon käyttömahdollisuus määräytyy alueen tai palveluntarjoajan mukaan.

Varkaudenesto-opas

Voit määrittää laitteesi estämään muita henkilöitä käyttämästä sitä, jos sen tehdasasetukset on palautettu ilman lupaasi. Jos laitteesi esimerkiksi katoaa, varastetaan tai tyhjennetään tiedoista, laitetta voidaan käyttää vain Google-tilisi tai näytönlukitustietojen avulla.

Voit suojata laitteesi helposti suorittamalla nämä toimet:

- Määritä näytön lukitus: Jos laitteesi katoaa tai varastetaan, mutta olet määrittänyt näytön lukituksen, laitteen tietoja ei voi tyhjentää Asetukset-valikon avulla, ellei näytön lukitusta avata.
- Lisää Google-tilisi laitteeseesi: Jos laitteesi tiedot tyhjennetään, mutta siinä on Google-tilisi, laite ei voi suorittaa asennusprosessia, ennen kuin Google-tilitietosi annetaan uudelleen.

Kun laitteesi on suojattu, sinun on joko avattava näytön lukitus tai annettava Google-tilisi salasana, jos haluat palauttaa laitteen tehdasasetukset. Tämä varmistaa, että palautuksen teet sinä tai joku, johon luotat.



- Älä unohda Google-tiliäsi ja -salasanaasi, jotka olet lisännyt laitteeseesi ennen tehdasasetusten palautusta. Jos et voi antaa tilitietoja asennusprosessin aikana, et voi käyttää laitetta lainkaan tehdasasetusten palautuksen jälkeen.

Avoimen lähdekoodin ohjelmiston ilmoitustiedot

Voit hankkia tämän tuotteen sisältämän lähdekoodin GPL-, LGPL-, MPL- ja muiden avoimen lähdekoodin käyttöoikeuksien perusteella osoitteesta <http://opensource.lge.com>.

Lähdekoodin lisäksi voit ladata kaikki mainitut käyttöoikeusehdot, takuun vastuuvapauslausekkeet ja tekijänoikeusilmoitukset.

LG Electronics voi toimittaa lähdekoodin CD-levyllä. Tästä palvelusta veloitetaan toimituskustannukset (tietovälineen hinta ja toimituskulut). Pyyntösi voi lähettää sähköpostitse osoitteeseen opensource@lge.com.

Tämä tarjous on voimassa kolme vuotta siitä päivästä alkaen, jona LG Electronics on tehnyt tuotteen viimeisen toimituksen. Tarjousta voi hyödyntää jokainen käyttäjä, joka on vastaanottanut nämä tiedot.

Säädöksiin liittyvät tiedot (Säädöksen tunnusnumero, E-Label-merkintä jne.)

Katso säädöksiä koskevat tiedot siirtymällä puhelimessa kohtaan **Asetukset > Järjestelmä > Säädökset ja turvallisuus**.

Tavaramerkit

- DTS-patenttien osalta, ks <http://patents.dts.com>. Valmistettu DTS Licensing Limitedin lisenssillä. DTS, Symboli, DTS ja symboli yhdessä, DTS:X ja DTS:X -logo ovat DTS, Inc:n rekisteröityjä tavaramerkkejä tai tavaramerkkejä Yhdysvalloissa ja / tai muissa maissa. © DTS, Inc. Kaikki oikeudet pidätetään.



- Copyright ©2020 LG Electronics Inc. Kaikki oikeudet pidätetään. LG ja LG-logo ovat LG Groupin ja sen tytäryhtiöiden tavaramerkkejä.
- Google, Google Maps, Gmail, YouTube, Google Duo, Google Play, Android, Chrome, Google Kuvat, Google Play -suoja, Google-kalenteri, Google-dokumentit, Google Drive, Google-levyt ja muut niihin liittyvät merkit ja logot ovat Google LLC:n tavaramerkkejä.
- Bluetooth® on Bluetooth SIG, Inc:n rekisteröity tavaramerkki kaikkialla maailmassa.
- Wi-Fi® ja Wi-Fi-logo ovat Wi-Fi Alliancen rekisteröityjä tavaramerkkejä.
- Kaikki muut tavaramerkit ja tekijänoikeudet ovat omistajiensa ja haltijoidensa omaisuutta.



Vaatimustenmukaisuusilmoitus

LG Electronics vakuuttaa, että tämä **LM-X525EAW** -tuote on direktiivin **2014/53/EU** keskeisten vaatimusten ja muiden olennaisten sopimusten mukainen.

Vaatimustenmukaisuusilmoitus löytyy osoitteesta
<http://www.lg.com/global/declaration>

Ota yhteyttä seuraavaan toimistoon tuotteen vaatimustenmukaisuuskysymyksissä

LG Electronics European Shared Service Center B.V.
Krijgsman 1, 1186 DM Amstelveen, The Netherlands

Wi-Fi (langaton lähiverkko)

Kaistanleveys 5150–5350 MHz on rajoitettu vain sisäkäyttöön.

	AT	BE	BG	CH	CY	CZ	DE	DK	EE	EL	ES	FI	FR
	HR	HU	IE	IS	IT	LI	LT	LU	LV	MT	NL	NO	PL
	PT	RO	SE	SI	SK	UK	AL	ME	RS	MK	TR	BA	XK

Lisätietoja

Karkaistusta lasista valmistetut osat

Tässä laitteessa olevat karkaistusta lasista valmistetut osat eivät ole särkymättömiä ja voivat kulua ajan myötä.

- Jos pudotat laitteen kovalle pinnalle tai siihen kohdistuu voimakas isku, karkaistu lasi voi vahingoittua.

Jos näin käy, lopeta laitteen käyttöä heti ja ota yhteys LG:n asiakaspalvelukeskukseen.

- Voit ostaa kauposta suojakoteloita, jotka suojaavat laitetta vahingoittumiselta.

Huomaa, että nämä suojakotelot eivät ole LG Electronicsin myöntämän takuun kattamia, eikä niiden turvallisuutta voida taata.

Kuvasuhde

Kaikki ladatut sovellukset eivät ehkä tue tiettyä kuvasuhdetta.

Valitse tällöin sovellukselle parhaiten sopiva kuvasuhde tai pyydä lisätietoja sovelluksen toimittajalta.

Tiedonsiirto-opas

- Jos haluat siirtää tietoja LG-laitteesta toiseen tai LG-laitteesta muun valmistajan laitteeseen tai päinvastoin, katso seuraavaa taulukkoa.

Tyyppi	Kohdetiedot	LG-laite → LG-laite	Muun valmistajan Android-laite → LG-laite	iOS-laite → LG-laite
Henkilökohtaiset tiedot	Yhteystiedot, viestit, puhelulokit, kalenteri, äänitallenteet	○	○	○
	Muistiot	○	X	○
	Hälytykset	○	X	X
Mediatiedot	Valokuvat, videot, kappaleet, asiakirjat	○	○	○
Näytön asetukset	Aloituspäätön asetukset (kansiot ja pienoisojelmat)	○	X	X
	Lukitusnäytön asetukset (näytön lukitusasetukset pois lukien)	○	X	X
Sovellukset	Ladatut sovellukset	○	○	-
	Ladattujen sovellusten henkilökohtaiset asetukset	○	X	
Muut	Julkisen varmenne	○	○	X
	Asetukset (Wi-Fi, Bluetooth, puhelut, ääni ja ilmoitus, helppokäyttöisyys, akku)	○	X	X



- Ohjelmistoversion, sovellusversion, käyttöjärjestelmän, valmistajan tai palveluntarjoajan käytännön mukaan voi olla, ettei joitakin tietoja siirretä.

Tuetut taajuuskaistat	Lähettimen lähtöteho
GSM 900	33.7 dBm
GSM 1800	30.2 dBm
WCDMA VIII	25.2 dBm
WCDMA I	23.9 dBm
LTE B20	25.2 dBm
LTE B8	25.2 dBm
LTE B3	24.2 dBm
LTE B1	24.2 dBm
LTE B7	23.9 dBm
LTE B38	24.7 dBm
BT	11 dBm
WLAN 2.4GHz	16.5 dBm
WLAN 5GHz	16 dBm
NFC	-24 dBuA/m

Matkasovittimen tiedot löytyvät osoitteesta
<http://www.lg.com/global/support/cedoc/cedoc>

Vanhan laitteesi hävittäminen



1. Tämä ylirastitettu jäteastian merkki ilmaisee, että sähkö- ja elektronikalaitteiden jätteet (WEEE) tulee pitää erillään kotitalousjätteestä ja viedä kunnalliseen kierrätyskeskukseen.
2. Vanhat sähkötuotteet voivat pitää sisällään vaarallisia aineita, joten loppuun käytetyn laitteen oikea hävittäminen ehkäisee ympäristö- ja terveyshaittoja. Vanha laitteesi saattaa pitää sisällään uudelleen käytettäviä osia, joita voidaan käyttää korjaamaan muita tuotteita sekä arvokkaita materiaaleja, joita voidaan kierrättää rajoitettujen resurssien säästämiseksi.
3. Voit viedä laitteesi joko liikkeeseen, josta hankit laitteen, tai ottaa yhteyttä paikallishallintosi ympäristötoimistoon koskien lähintä valtuutettua WEEE -keräyspistettä. Kaikkein viimeisimmät tiedot koskien maatasi, ks. osoitteessa www.lg.com/global/recycling

Paristojen ja akkujen hävittäminen



1. Merkin yhteydessä voi olla myös kemiallisen aineen merkki, kuten elohopea (Hg), kadmium (Cd) tai lyijy (Pb), jos paristossa/akussa on yli 0,0005 % elohopeaa, yli 0,002 % kadmiumia tai yli 0,004 % lyijyä.
2. Kaikki paristot/akut ovat ongelmajätettä, joten ne on toimitettava paikalliseen keräyspisteeseen.
3. Vanhojen paristojen/akkujen asianmukainen hävittäminen ehkäisee mahdollisia ympäristöön ja terveyteen kohdistuvia haittavaikutuksia.
4. Lisätietoa vanhojen paristojen/akkujen hävittämisestä saat ottamalla yhteyden paikallisiin viranomaisiin, kierrätyskeskukseen tai jälleenmyyjään, jolta ostit laitteen.

Kysymyksiä ja vastauksia

Tässä kappaleessa on lueteltu mahdollisia ongelmatilanteita, joita voi ilmetä laitetta käytettäessä. Joissakin ongelmissa saatat tarvita palveluntarjoajan apua, mutta muut voit ratkaista itse.

Laite kuumene

Se saa erittäin kuumaa laitetta käytettäessä.

Seuraavissa tapauksissa akun kulutus kasvaa ja laite voi olla kuumempi:

- Kun käynnistät laitteen ensimmäisen kerran tai varmuuskopioi tiedot
- Kun käytät useita sovelluksia kerralla
 - Kun useat sovellukset ovat käynnissä taustalla
 - Lataa suuria tiedostoja soittaessa videopuheluja tai videoita
- Käytettäessä ominaisuuksia, jotka vaativat suurta tehoa
 - Katso videoiden lähetystä Internetistä tai tallenna pitkä video
 - Pitkä aika pelissä korkealaatuisia pelejä
 - Käytettäessä laitteita, joiden näyttöruudun kirkkaus on pitempi
- Kun käytät paljon mobiilitietoja
 - Käytettäessä Wi-Fi-hotspotia tai kytkemistä
 - Samanaikaisesti synkronoidaan tietoja useille tileille

- Muut tapaukset
 - Ulkomailla verkkovierailun aikana
 - Alueilla, joilla on heikko signaalialue, kun laitetta käytetään tai vastaanotto ei ole käytössä
 - Kun lataat laitetta laturilla tai USB-kaapelilla, joka vahingoittuu tai saastuu vieraalla materiaalilla



- Joissain edellä mainituista tapauksista ei voida toteuttaa ominaisuuksien ja sovellusten perusteella.

Laite kuumenee latauksen aikana.

- Laite ja laturi voidaan kuumentaa latauksen aikana. Langattoman latauksen tai nopeamman latauksen aikana laite saattaa myös olla kuuma. Jos akun lämpötila ylittää tietyn tason, laite voi lopettaa latauksen.
 - Irrota laturi laitteesta ja sulje kaikki käynnissä olevat sovellukset. Anna laitteen jäähtyä ennen kuin lataat laitetta tai käytät sovellusta.
 - Pysäytä lataus, jos laturin / USB-kaapelin portti laitteen alapäässä kuumenee ja käy lähimpänä LG:n asiakaspalvelukeskuksessa.

Kuinka ratkaista laitteen yliannostus

- Sammuta kaikki käynnissä olevat sovellukset tai ominaisuudet ja anna laitteen jäähtyä.
- Päivitä ohjelmisto aina uusimmassa versiossa.
- Sammuta Wi-Fi-, Bluetooth- tai GPS-ominaisuudet käytöstä, kun et käytä niitä.
- Poista sovellukset, joita et käytä.
- Jos käytät laitetta, jolla on suurin näytön kirkkaus, vähennä kirkkautta.
- Jos laitetta kuumennetaan pitkään, lopeta sen käyttö jonkin aikaa. Jos laite kuumenee, siirry LG:n asiakaspalvelukeskukseen.

Laitteen lämmityksen käyttörajat

Jos laite on liian kuuma käytön tai latauksen aikana, jotkin toiminnot, sovellukset tai jopa laitteet voidaan kytkeä pois päältä.

Tämä on normaalia toimintaa laitteille, jotka tukevat tätä ominaisuutta.

- Jos laitteen lämpötila ylittää tietyn tason, näyttöön tulee varoitusviesti.
 - Jos pelaat huippupelejä, nauhoita video tai lähetä suuria tiedostoja, laite voi pysyä lämpimänä pitkään. Tällöin saattaa ilmestyä varoitusviesti, jolla ilmoitetaan automaattinen sammutus. Sammuta laite tai katkaise virta käynnissä olevista sovelluksista tai ominaisuuksista ja anna laitteen jäähtyä.
- Näytön kirkkaus ja käyttönopeus voidaan rajoittaa laitteen jäähtytykseen. Jokainen käynnissä oleva sovellus tai ominaisuus voi olla hidasta tai alhaalla. Laite voi keskeyttää lataamisen.

SIM-kortin virhe

Varmista, että SIM-kortti on asetettu oikein.

Ei verkkoyhteyttä tai yhteys katkaistu.

Signaali on heikko. Siirry ikkunan ääreen tai avoimelle paikalle.

Olet verkon kantaman ulkopuolella. Siirry ja tarkista verkko.

Puhelut eivät ole käytössä

Uutta verkkoa ei ole vahvistettu.

Varmista, ettet ole asettanut estoa saapuville puheluille.

Varmista, ettet ole asettanut estoa numerolle, johon soitat.

Laitteeseen ei tule virtaa

Jos akun lataus on purkautunut kokonaan, laite ei käynnisty.

Lataa akku täyteen ennen laitteen käynnistämistä.

Latausvirhe

Varmista, että laite latautuu normaalilämpötilassa.

Tarkista laturi ja sen yhteys laitteeseen.

Käytä vain LG:n hyväksymiä lisävarusteita.

Akku purkautuu nopeammin kuin ostohetkellä

Laitteen tai akun altistaminen erittäin kylmille tai kuumille lämpötiloille voi lyhentää akun käyttöaika.

Akkuvirran kulutus kasvaa käytettäessä tiettyjä toimintoja tai sovelluksia, kuten GPSää, pelejä tai Internetiä.

Akku on kulutustuote, joten sen käyttöaika lyhenee ajan oloon.

Kameraa käynnistettäessä avautuu virheilmoituksia

Lataa akku.

Vapauta muistia siirtämällä tiedostoja tietokoneeseen tai poistamalla tiedostoja laitteesta.

Käynnistä laite uudelleen.

Jos kameranovelluksessa ilmenee edelleen ongelmia näiden ohjeiden kokeilemisen jälkeen, ota yhteyttä LG Electronics Service Centeriin.

Valokuvan laatu on heikko

Valokuvien laatu voi vaihdella ympäristön ja käytetyn kuvaustekniikan mukaan.

Jos otat valokuvia ja kuvaat videoita, tavallisen kuvakulman laatu on parempi kuin laajakulman.

Jos kuvaat pimeillä alueilla, yöllä tai sisällä, kuvissa voi ilmetä kohinaa tai kuvat voivat olla epätarkkoja.

Jos ongelmia ilmenee, palauta asetukset.

Kosketusnäyttö reagoi hitaasti tai väärin

Jos kiinnität kosketusnäyttöön näytönsuojuksen tai muita valinnaisia lisävarusteita, kosketusnäyttö voi toimia väärin.

Jos käytät käsineitä, kosketat näyttöä likaisilla käsillä tai napautat näyttöä terävällä esineellä tai kynsillä, kosketusnäyttöön voi tulla toimintahäiriö.

Kosketusnäytön toiminnassa saattaa esiintyä häiriöitä kosteissa olosuhteissa, tai jos kosketusnäyttö altistuu vedelle.

Poista väliaikaiset ohjelmistovirheet käynnistämällä laite uudelleen.

Jos kosketusnäyttö on naarmuuntunut tai vioittunut muulla tavalla, käy LG Electronics Service Centerissä.

Laite jumiutuu

Laitteen käynnistäminen uudelleen

- Jos laite jumiutuu, sulje sovelluksia tai käynnistä laite uudelleen.

Laitteen käynnistäminen

- Laitteen voi palauttaa käynnistämällä se uudelleen, jos näyttö jähmettyy tai painikkeet, kosketusnäyttö tai itse laite eivät vastaa.
- Jos haluat käynnistää laitteesi uudelleen, paina äänenvoimakkuuden vähennyspainiketta ja virtapainiketta, kunnes laite käynnistyy uudelleen.

Laitteen palauttaminen

- Jos edellä mainitut toimet eivät ratkaise ongelmaa, suorita tehdasasetusten palautus.
- Napauta asetusnäytössä **Järjestelmä > Käynnistä uudelleen ja nollaa > Tehdasasetusten palauttaminen**.
 - Palauta laitteen kaikki tehdasasetukset ja poista tiedot. Varmuuskopioi kaikki laitteen tärkeät tiedot ennen tehdasasetuksien palauttamista.
 - Jos olet rekisteröitynyt Google-tilille laitteessa, kirjaudu uudelleen tilille asetusten palauttamisen jälkeen.

Bluetooth-laitetta ei löydy

Varmista, että langaton Bluetooth-toiminto on otettu käyttöön laitteessa.

Varmista, että langaton Bluetooth-toiminto on otettu käyttöön siinä laitteessa, johon haluat muodostaa yhteyden.

Varmista, että laite ja toinen Bluetooth-laite ovat enintään Bluetooth-alueella (10 m).

Jos edellä annetut ohjeet eivät ratkaise ongelmaa, ota yhteyttä LG Electronics Service Centeriin.

Yhteyttä ei ole muodosteta, kun liität laitteen tietokoneeseen

Varmista, että käyttämäsi USB-kaapeli sopii laitteeseen.

Varmista, että tietokoneeseesi on asennettu ja päivitetty oikea ohjain.

Ladattu sovellus aiheuttaa paljon virheitä.

Sovelluksessa on ongelmia.

Poista sovelluksen asennus ja asenna se uudelleen.



LG

Life's Good

Allmänna frågor

<LG kundinformation>

0770 LG LG LG (54 54 54)

* Kontrollera att numret stämmer innan du ringer.

Generelle henvendelser

<LG kundesenter>

21 98 44 54

* Kontroller at nummeret stemmer før du ringer.

Generelle spørgsmål

<LG Kundeinformationscenter>

78 79 64 54

* Kontroller at nummeret er korrekt inden du ringer.

Yleiset tiedustelut

<LG:n asiakaspalvelukeskus>

0800 0 LG LG (54 54)

* Varmista numeron oikeellisuus ennen soittamista.

