



OWNER'S MANUAL

# COMMERCIAL DRYER

---



Read this owner's manual thoroughly before operating the appliance and keep it handy for reference at all times.

**ENGLISH**

CDT29MLCNS  
CDT29MSCNS  
CDT29MUCNS



MFL69308210  
Rev.00\_082322

**NOM**

[www.lg.com](http://www.lg.com)

Copyright © 2022 LG Electronics Inc. All Rights Reserved.

# CONTENTS

## 3 PRODUCT FEATURES

---

## 4 IMPORTANT SAFETY INSTRUCTIONS

---

- 4 BASIC SAFETY PRECAUTIONS
- 6 GROUNDING INSTRUCTIONS
- 6 SAFETY INSTRUCTIONS FOR INSTALLATION
- 8 SAFETY INSTRUCTIONS FOR CONNECTING ELECTRICITY

## 9 INTRODUCING YOUR DRYER

---

- 9 Specification
- 10 Control panel features

## 13 OPERATION YOUR DRYER

---

## 14 PROGRAMMING MODE

---

- 15 Structure of Programming mode – Card/Coin type
- 16 Structure of Programming mode – OPL type

## 17 Programing Mode – Setup Mode

---

- 17 1. Regular Price Setup
- 18 2. Special Price Setup
- 19 3. Top Off Price Setup
- 20 4. Features of the Machine (1st Set)
- 21 4-1. Special Price Day Setup
- 22 4-2. Sense Dry Setup
- 23 4-3. Top Off Setup
- 24 4-4. Pause Function Setup
- 25 5. Special Price Day Setup
- 26 6. Special Price Beginning Time Setup
- 27 7. Special Price Ending Time Setup
- 28 8. Dry Time Setup
- 29 9. Special Day Dry Time Setup
- 30 10. Top Off Time Setup
- 31 11. Coin 1 Value Setup
- 32 12. Penny Increment Pricing Offset Setup
- 33 13. Beep Volume Setup
- 34 14. Thermistor control temperature Setup
- 35 15. Standby Return Time Setup

- 36 16. Type
- 37 16-1. Product Type Setup
- 38 16-2. Currency Type Setup
- 39 16-3. Vend Type Setup
- 40 16-4. Card Reader Type Setup
- 41 16-5. Coin Drop Type Setup

## 42 Programing Mode – Test Mode

---

- 42 1. Test
- 43 2. Diagnostic Test
- 44 3. Factory Reset
- 45 4. Time Setup
- 46 5. Courtesy Cycle
- 46 6. Kill Cycle
- 47 7. Duck Ceck
- 48 8. Password Setup

## 49 Programing Mode – Collect Mode

---

- 50 Collect Mode Data List

## 52 SMART FUNCTIONS

---

## 53 MAINTENANCE

---

## 54 STACK MACHINE INSTALLATION INSTRUCTIONS

---

## 56 ERROR MODE

---

## 56 POWER FAIL RECOVERY

---

## 56 DEFAULT DRYER SETTINGS

---

## 57 WIRING DIAGRAM

---

# PRODUCT FEATURES

## ARTISTIC DESIGN

Modern front panel look and big clear glass door make your dryer look stylish

## EASY OF USE

An entire selection of user-friendly functions makes operating the dryer easy.

## COMMERCIAL LAUNDRY APPS

- Laundry Lounge Installer : This app allows installers to register products on the server. It is only available to authorized users.
  - ※ Download **Laundry Lounge Installer** at shared link from Official LG B2B channel.
- Laundry Lounge : This app allows users to do real-time monitoring of registered stores and products.
  - ※ Search for **Laundry Lounge** in the Google Play Store or Apple App Store.

# IMPORTANT SAFETY INSTRUCTIONS

## **READ ALL INSTRUCTIONS BEFORE USE**

### **⚠️ WARNING**

**For your safety, the information in this manual must be followed to minimize the risk of fire or explosion, electric shock, or to prevent property damage, injury to persons, or death.**

#### **Your Safety and the safety of others is very important.**

We have provided many important safety messages in this manual and on your appliance. Always read and obey all safety messages.



This is the safety alert symbol.

This symbol alerts you to potential hazards that can kill or hurt you and others.

All safety messages will follow the safety alert symbol and either the word DANGER or WARNING.

These words mean:

#### **⚠️ DANGER**

You can be killed or seriously injured if you don't immediately follow instructions.

#### **⚠️ WARNING**

You can be killed or seriously injured if you don't follow instructions. All safety messages will tell you what the potential hazard is, tell you how to reduce the chance of injury, and tell you what can happen if the instructions are not followed.

## **BASIC SAFETY PRECAUTIONS**

### **⚠️ WARNING**

To reduce the risk of fire, electric shock, or injury to persons when using this appliance, follow basic precautions, including the following:

- Read all instructions before using the dryer.
- Before use, the dryer must be properly installed as described in this manual.
- Do not place items exposed to cooking oils in your dryer. Items contaminated with cooking oils may contribute to a chemical reaction that could cause a load to catch fire.
- To reduce the risk of fire due to contaminated loads, the final part of a tumble dryer cycle occurs without heat (cool down period). Avoid stopping a tumble dryer before the end of the drying cycle unless all items are quickly removed and spread out so that the heat is dissipated.
- Do not dry articles that have been previously cleaned in, washed in, soaked in, or spotted with gasoline, dry-cleaning solvents, or other flammable or explosive substances as they give off vapors that could ignite or explode.
- Do not reach into the dryer if the drum or any other part is moving.
- Do not repair or replace any part of the dryer or attempt any servicing unless specifically recommended in this Use and Care Guide or in published user-repair instructions that you understand and have the skills to carry out.
- Do not tamper with controls.
- Before the dryer is removed from service or discarded, remove the door to the drying compartment.
- Do not allow children to play on or in the dryer. Close supervision of children is necessary when the dryer is used near children.
- Do not use fabric softeners or products to eliminate static unless recommended by the manufacturer of the fabric softener or product.
- Do not use heat to dry articles containing foam rubber or similarly textured rubber-like materials.
- Keep area around the exhaust opening and adjacent surrounding areas free from the accumulation of lint, dust, and dirt.
- The interior of the dryer and exhaust vent should be cleaned periodically by qualified service personnel.
- Do not install or store the dryer where it will be exposed to the weather.
- Always check the inside of the dryer for foreign objects.
- Clean lint screen before or after each load.
- Do not store plastic, paper, or clothing that may burn or melt on top of the dryer during operation.

# IMPORTANT SAFETY INSTRUCTIONS

## **READ ALL INSTRUCTIONS BEFORE USE**

### **⚠️ WARNING**

For your safety, the information in this manual must be followed to minimize the risk of fire or explosion, electric shock, or to prevent property damage, injury to persons, or death.

### **⚠️ WARNING**

#### **FIRE OR EXPLOSION HAZARD**

Failure to follow safety warnings exactly could result in serious injury, death or property damage.

- Do not store or use gasoline or other flammable vapors and liquids in the vicinity of this or any other appliance.
- **WHAT TO DO IF YOU SMELL GAS**
  - Do not try to light any appliance.
  - Do not touch any electrical switch; do not use any phone in your building.
  - Clear the room, building or area of all occupants.
  - Immediately call your gas supplier from a neighbor's phone. Follow the gas supplier's instructions.
  - If you cannot reach your gas supplier, call the fire department.
- Installation and service must be performed by a qualified installer, service agency or the gas supplier.

Gas appliances can cause minor exposure to four of these substances, namely benzene, carbon monoxide, formaldehyde, and soot, caused primarily by the incomplete combustion of natural gas or LP fuels.

Properly adjusted dryers will minimize incomplete combustion. Exposure to these substances can be minimized further by properly venting the dryer to the outdoors.

# IMPORTANT SAFETY INSTRUCTIONS

## READ ALL INSTRUCTIONS BEFORE USE

### WARNING

**For your safety, the information in this manual must be followed to minimize the risk of fire or explosion, electric shock, or to prevent property damage, injury to persons, or death.**

### GROUNDING INSTRUCTIONS

This appliance must be grounded. In the event of malfunction or breakdown, grounding will reduce the risk of electric shock by providing a path of least resistance for electric current. This appliance must be equipped with a cord having an equipment grounding conductor and a grounding plug. The plug must be plugged into an appropriate outlet that is properly installed and grounded in accordance with all local codes and ordinances.

Do not modify the plug provided with the appliance. If it will not fit the outlet, have a proper outlet installed by a qualified electrician.

This appliance must be connected to a grounded metal, permanent wiring system or an equipment grounding conductor must be run with the circuit conductors and connected to the equipment grounding terminal or lead on the appliance.

Electric shock can result if the dryer is not properly grounded.

### WARNING

**Improper connection of the equipment-grounding conductor can result in a risk of electric shock.** Check with a qualified electrician or service person if you are in doubt as to whether the appliance is properly grounded.

## SAFETY INSTRUCTIONS FOR INSTALLATION

### WARNING

To reduce the risk of fire, electric shock, or injury to persons when using this appliance, follow basic precautions, including the following:

- **Properly ground dryer to conform with all governing codes and ordinances. Follow details in the installation instructions.** Electric shock can result if the dryer is not properly grounded.
- **Before use, the dryer must be properly installed as described in this manual.** Electric shock can result if the dryer is not properly grounded.
- **Install and store the dryer where it will not be exposed to temperatures below freezing or exposed to the weather.**
- **All repairs and servicing must be performed by an authorized servicer unless specifically recommended in this Owner's Guide. Use only authorized factory parts.** Failure to follow this warning can cause serious injury, fire, electric shock, or death.
- **To reduce the risk of electric shock, do not install the dryer in humid spaces.** Failure to follow this warning can cause serious injury, fire, electric shock, or death.
- **Connect to a properly rated, protected, and sized power circuit to avoid electrical overload.** Improper power circuit can melt, creating electric shock and/or fire hazard.
- **Remove all packing items and dispose of all shipping materials properly.** Failure to do so can result in death, explosion, fire, or burns.
- **Place dryer at least 18 in. above the floor for a garage installation.** Failure to do so can result in death, explosion, fire, or burns.
- **Keep all packaging from children. Packaging material can be dangerous for children.** There is a risk of suffocation.
- **Keep the area underneath and around your appliances free of combustible materials such as lint, paper, rags, chemicals, etc.** Failure to do so can result in fire.
- **Do not place candles, smoking materials, or other flammables on to top of the product.** Dripping wax, smoke, or fire can result.
- **Remove all protective vinyl film from the product.** Failure to do so can cause product damage, smoke or fire.
- Certain internal parts are intentionally not grounded and may present a risk of electric shock only during servicing. Service personnel - Do not contact the following parts while the appliance is energized: Motor, Control board.

# IMPORTANT SAFETY INSTRUCTIONS

## READ ALL INSTRUCTIONS BEFORE USE

### WARNING

For your safety, the information in this manual must be followed to minimize the risk of fire or explosion, electric shock, or to prevent property damage, injury to persons, or death.

### SAFETY INSTRUCTIONS FOR INSTALLATION

#### Exhaust/Ducting:

- **Gas dryers MUST be exhausted to the outside.** Failure to follow these instructions can result in fire or death.
- **The dryer exhaust system must be exhausted to the outside of the dwelling. If the dryer is not exhausted outdoors, some fine lint and large amounts of moisture will be expelled into the laundry area.** An accumulation of lint in any area of the home can create a health and fire hazard.
- **Use only rigid metal or flexible metal 4-in. diameter ductwork inside the dryer cabinet or for exhausting to the outside. Use of plastic or other combustible ductwork can cause a fire.** Punctured ductwork can cause a fire if it collapses or becomes otherwise restricted in use or during installation.
- **Ductwork is not provided with the dryer, and you should obtain the necessary ductwork locally. The end cap should have hinged dampers to prevent backdraft when the dryer is not in use.** Failure to follow these instructions can result in fire or death.
- **The exhaust duct must be 4 in. (10 cm) in diameter with no obstructions. The exhaust duct should be kept as short as possible. Make sure to clean any old ducts before installing your new dryer.** Failure to follow these instructions can result in fire or death.
- **Rigid or semi rigid metal ducting is recommended for use between the dryer and the wall. In special installations when it is impossible to make a connection with the above recommendations, a UL-listed flexible metal transition duct may be used between the dryer and wall connection only. The use of this ducting will affect drying time.** Failure to follow these instructions can result in fire or death.
- **DO NOT use sheet metal screws or other fasteners which extend into the duct that could catch lint and reduce the efficiency of the exhaust system. Secure all joints with duct tape. For complete details, follow the Installation Instructions.** Failure to follow these instructions can result in fire or death.

### WARNING

#### Fire Hazard

Failure to follow safety warnings exactly could result in serious injury, death or property damage.

Do not install a booster fan in the exhaust duct.

Install all clothes dryers in accordance with the installation instructions of the manufacturer of the dryer.

# IMPORTANT SAFETY INSTRUCTIONS

## **READ ALL INSTRUCTIONS BEFORE USE**

### **⚠️ WARNING**

For your safety, the information in this manual must be followed to minimize the risk of fire or explosion, electric shock, or to prevent property damage, injury to persons, or death.

### **SAFETY INSTRUCTIONS FOR CONNECTING ELECTRICITY**

#### **⚠️ WARNING**

To reduce the risk of fire, electric shock, or injury to persons when using this appliance, follow basic precautions, including the following:

- **Do not, under any circumstances, cut or remove the ground prong from the power cord.** To prevent injury to persons or damage to the dryer, the electrical power cord must be plugged into a properly grounded outlet.
- **For personal safety, this dryer must be properly grounded.** Failure to do so can result in electric shock or injury.
- **Refer to the installation instructions in this manual for specific electrical requirements for your model.** Failure to follow these instructions can create an electric shock hazard and/or a fire hazard.
- **This dryer must be plugged into a properly grounded outlet. Electric shock can result if the dryer is not properly grounded. Have the wall outlet and circuit checked by a qualified electrician to make sure the outlet is properly grounded.** Failure to follow these instructions can create an electric shock hazard and/or a fire hazard.
- **The dryer should always be plugged into its own individual electrical outlet which has a voltage rating that matches the rating plate.** This provides the best performance and also prevents overloading house wiring circuits which could cause a fire hazard from overheated wires.
- **Never unplug your dryer by pulling on the power cord. Always grip plug firmly and pull straight out from the outlet.** The power cord can be damaged, resulting in a risk of fire and electric shock.
- **Repair or replace immediately all power cords that have become frayed or otherwise damaged. Do not use a cord that shows cracks or abrasion damage along its length or at either end.** The power cord can melt, creating electric shock and/or fire hazard.
- **When installing or moving the dryer, be careful not to pinch, crush, or damage the power cord.** This will prevent injury and prevent damage to the dryer from fire and electric shock.
- **To reduce the risk of injury to persons, adhere to all industry recommended safety procedures including the use of long sleeved gloves and safety glasses.** Failure to follow all of the safety warnings in this manual could result in property damage, injury to persons or death.

#### **⚠️ WARNING**

##### **ELECTRIC SHOCK HAZARD**

Failure to follow safety warnings could result in serious injury or death.

**This dryer is equipped with a three-prong grounding plug for protection against shock hazard and should be plugged directly into a properly grounded three-prong receptacle. Do not cut or remove the grounding prong from this plug.**

**SAVE THESE INSTRUCTIONS**

# INTRODUCING YOUR DRYER

## Specification

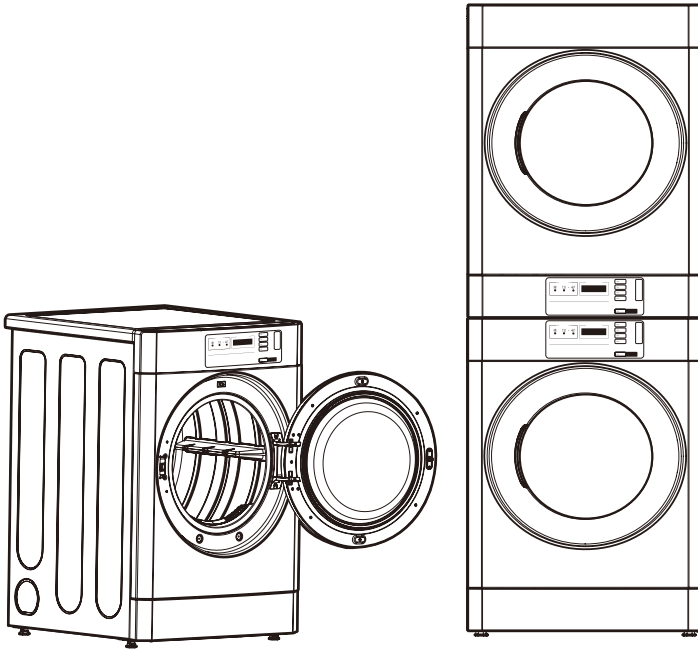

- Type : CDT29M\*CNS (Gas Dryer)
- Specification : Please refer to the rating label regarding detailed information.
- Rating : 120V, 60Hz, 350W (Gas Dryer)
- Single dryer size : 737 mm(W) x 810 mm(D) x 1022 mm(H)  
29 in(W) x 31.9 in(D) x 40.2 in(H)
- Stack dryer size : 737 mm(W) x 810 mm(D) x 2040 mm(H)  
29 in(W) x 31.9 in(D) x 80.3 in(H)
- Capacity : 13.6 kg (30 lbs)
- Weight : 68.2 kg (150.4 lbs)
- Specifications are subject to change by manufacturer.

### NOTE

Specifications subject to change by manufacturer.

## Accessories



OPL sheet  
(only for OPL type)

## Control panel features

### ■ Card type

- Side by Side (CDT29MSCNS)
- Stack upper (CDT29MUCNS)
- Stack lower (CDT29MLCNS)

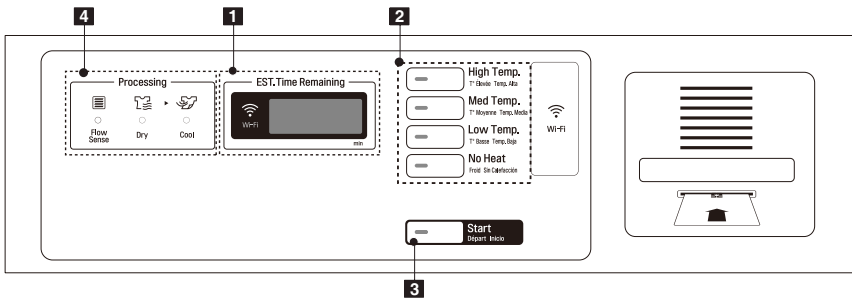

### ■ OPL type

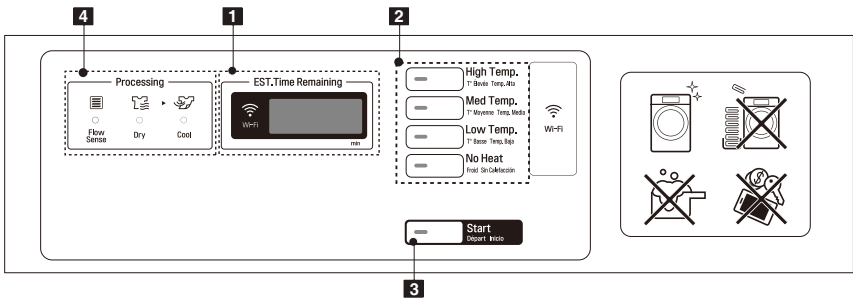

- 1. Display LED
- 2. Cycle button

- 3. Start button
- 4. Status LED

## Control panel features

### ■ Coin type - Side by Side

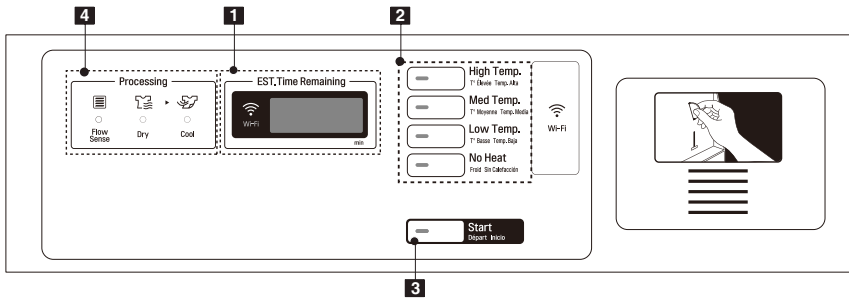

### - Stack upper

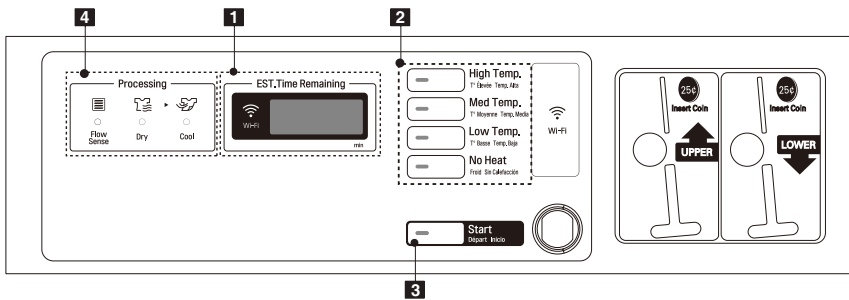

### - Stack lower

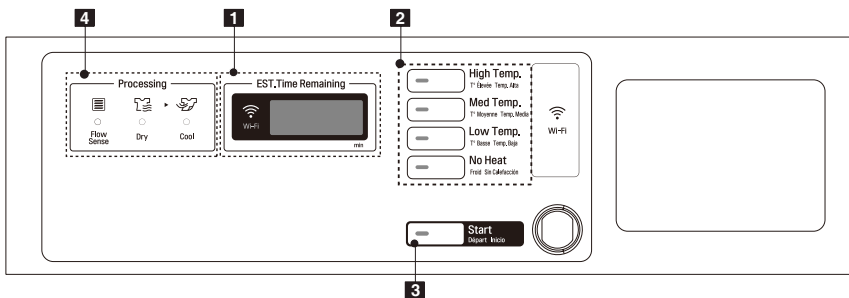

- 1. Display LED
- 2. Cycle button

- 3. Start button
- 4. Status LED

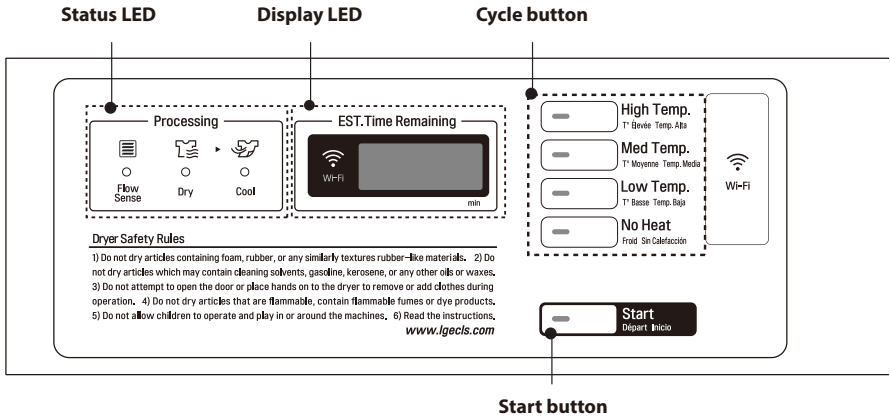

### Display LED

The Display shows the vend price, remaining time, and programming options. Error codes are also displayed here.



### Cycle button

Press the cycle button to Select the desired cycle based on laundry types and conditions.

#### High Temp.

Use this cycle to get high heat for heavy fabrics, such as jeans corduroys or work clothes (High heat).

#### Med Temp.

Use for drying sturdy fabrics such as work casual clothes (Medium heat).

#### Low Temp.

Use for drying synthetic fabrics, washable knit fabrics and noiron finishes (Low heat).

#### No Heat

Use for items that require heat-free drying such as plastics or rubber.

### Start button

The Start LED flashes when the full vend price has been satisfied then the cycle has been chosen or the machine is paused.

The Start LED flashes when a card is inserted to add time to the current cycle.

### Status LED

LED	Description
 Flow Sense	LED flashes when the duct is blocked by lint. Check and clean the duct.
 Dry	LED flashes whenever the heating cycle is in operation.
 Cool	LED flashes whenever the cool down cycle is in operation.
 Wi-Fi	LED flashes when the Wi-Fi is connecting. LED stays lit when the Wi-Fi is connected.

# OPERATING YOUR DRYER

## 1. Ready mode

All types of machines show 'PUSH'

### ! NOTE

- Price setting varies by country.
- Set your country from **EEPT** mode.  
(Refer How to enter the **E4PE**)
- After EEPT, reset your country.  
(Default country is USA(2))

## 2. Select the cycle

Press the desired button and the display will show you the price of the cycle.(You cannot change the cycle while the machine is running.)

### ! NOTE

When the card balance is not enough, machine displays the balance for 5 seconds and then displays **ERR** message repetitively

- Insert a sufficient amount of change that is a more than the programmed vend price for a selected cycle.

## 3. Insert Coin/Card (Not for OPL type)

Insert a sufficient amount of change that is more than the programmed vend price for the selected cycle.

Insert a card that has a sufficient balance.

The card balance should be more than the programmed vend price for the selected cycle.

### ! NOTE

The last 2 minutes of the remaining time are always for the cool down portion.

## 4. Top off (To add more time)

- After a debit card is inserted, the operating time can be increased to 5 minutes / 0.25 (default), when the Start button or the chosen course button has been pressed.  
(The card should have enough balance to satisfy increasing time.)
- The operating time can be increased to 5 minutes / 0.25 (default) by adding more coins.

### ! NOTE

Owner can control the additional time(Top Off Time) and money setting (refer to Top off Price setting **EEPT**.)

When the COOL DOWN has been working, if time is added, it goes back to the Dry.  
Time can be added up to 99 minutes.

## 5. Change cycle

You can not change the cycle while the machine is running.

## 6. Cycle finish

After the Cool Down of cycle, the machine stops and the display shows 'End' with beep sound.

## PROGRAMMING MODE

You can check machine information or change setting on Program setup or Diagnostic test. There are two methods that you can enter programming mode.

### How to enter Programming mode:

- **Coin type** – Turn on/off the toggle switch.

- **Card type** – Insert the service card.

- **All types** –

1) Press the 1st & 3rd button at the same time. **00 00**

2) Press the 2nd & 3rd buttons to toggle numbers.

Then, press the 4th button to move to the next digit. **00 00**

3) Press the Start button to finish password input. **AL 90**

※ Default Password : 3000

### <Control Panel >

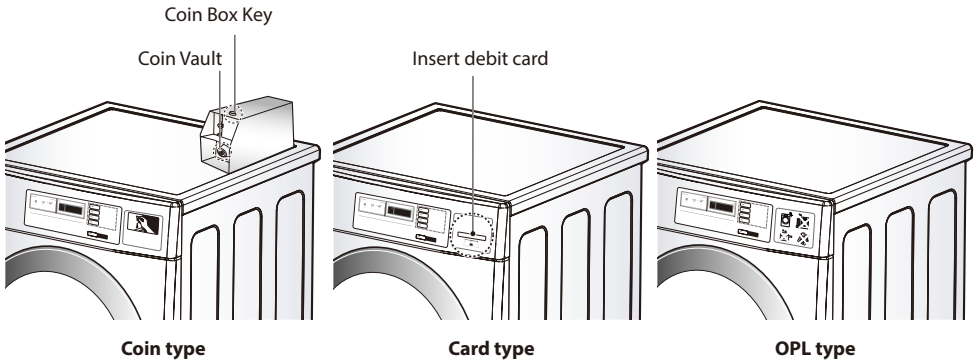
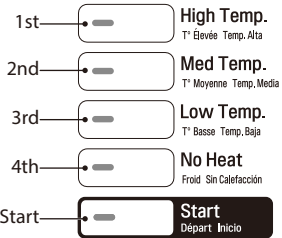

### ! NOTE

- If you turn on the power without connecting the meter case for the first time, the machine will display **AL 90**.
- When the machine comes from the factory, it is set in the coin type. You can change Card/Coin type by button. (For more information refer to SETUP mode's **EE 00**.)
- The machine will display "PUSH" for OPL type
- Price setting varies by country.
- Set your country from **EE 00** mode. (Refer How to enter the **E4 PE**.)
- After EEPT, reset your country. (Default country is USA(2))

## Structure of Programming mode – Card/Coin type

- Algorithm Flow Chart shows how to control programming mode.
- Before program set, check the structure of programming mode.

**5E UP** is to set price value, time value and vend type etc.

**EE SE** consists of line test, reset, free cycle and kill cycle.

**EE EE** is to collect the usage data.

### ■ Structure of Programming mode

<b>5E UP</b>		<b>EE SE</b>		<b>EE EE</b>		
29P7	SPdC	AL 9C		29P7	1E5U	AC 64
SPP7	E6Pt	L9C1		29P7	AC5U	AC 7E
E6P7	C61	L9C2		29P2	1EFC	1E Pd
FEA1	PIP6	L1FE		29P3	ACFC	1E dD
SPPd	6EEP	EE Pt		29P4	E6P7	1E UC
SP6E	E6Pt	E13E		1E7C	E6P2	1E E7
SPET	7EF7	COU7		1E71	E6P3	AC E7
7PdC	E4PE	KILL		1E72	E6P4	1E EC
		DUCE		1E73	1E67	AC EC
		PASS		1E74	1E62	88:88
				AC7C	1E63	AC d
				AC71	1E64	1E E d
				AC72	AC67	AC E d
				AC73	AC62	88:88
				AC74	AC63	

### ! NOTE

- Do not use **AL 9C**, **L9C2**, **88:88**.
- It is only used in inspecting the machine.
- **PIP6** This function is for Card type only.

## Structure of Programming mode – OPL type

- Algorithm Flow Chart shows how to control programming mode.
- Before program set, check the structure of programming mode.

**SEUP** is to set price value, time value and vend type etc.

**EESE** consists of line test, reset, free cycle and kill cycle.

**EEEE** is to collect the usage data.

### ■ Structure of Programming mode

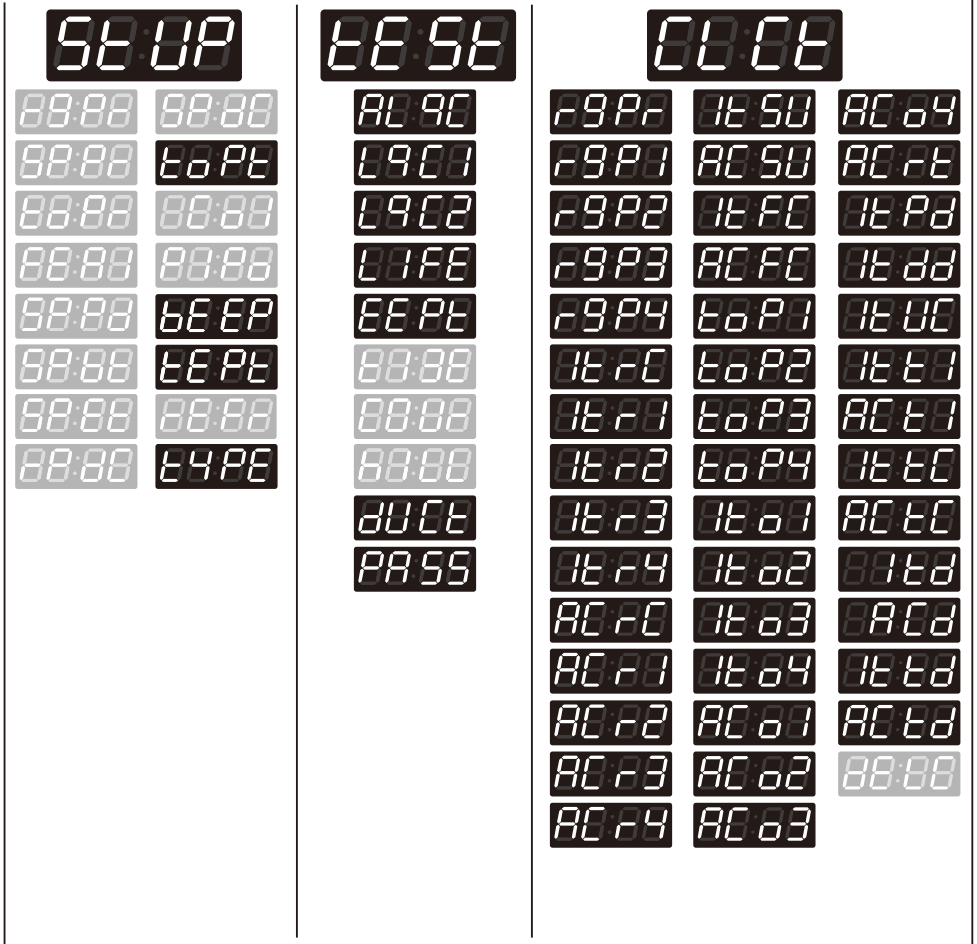

### NOTE

- Do not use **AL 90**, **88C2**, **88F8**.
- It is only used in inspecting the machine.

# PROGRAMMING MODE - Setup Mode

Setup Mode : **SEUP** (display)

**You can change dryer vend price, cycle time, and cycle parameters, etc.**

**How to enter Programming mode:**

- Coin type – Turn on/off the toggle switch.
- Card type – Insert the service card.
- All types –

- 1) Press the 1st & 3rd button at the same time. **00:00**
- 2) Press the 2nd & 3rd buttons to toggle numbers.

Then, press the 4th button to move to the next digit. **00:00**

- 3) Press the Start button to finish password input. **AL 90**

※ Default Password : 3000

<Control Panel >

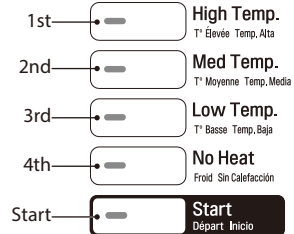

## 1. **9999** Regular Price Setup

How to set regular prices for all/each course.

Regular Price Setup		Display
Enter SVC Mode		<b>AL 90</b>
Press 1st button		<b>00:00</b>
Press 2nd button		<b>SEUP</b>
Press start button		<b>9999</b>
Press 2nd button or 3rd button	Until display shows	<b>9999</b>
Press start button		<b>0000</b>
Select the price you want	Start button to select : ➡ 1st button to go back a step : ⬅ <b>SEUP</b> ➡ <b>9999</b> ➡ <b>0000</b> ➡ <b>00:00</b>  2nd button to move up : ⬆ <b>0050</b> 3rd button to move down : ⬇ <b>0054</b>	
Button functions : Start button = Select 1st button = Go back a step 2nd button = Move up or Increase value 3rd button = Move down or Decrease value		
Press Start to set the price	The next course setting will be displayed.	<b>0050</b>

### NOTE

- Range : 0.00~9.95
- Increments : 0.05
- ALL is to select the default prices for all the courses at once.
- Select individual price for COS1~4
- COS1 : High Temp
- COS2 : Med Temp
- COS3 : Low Temp
- COS4 : No Heat
- ※ Individual course prices are prioritized above 'ALL'.
- Set your country from **0000** (Refer to Currency Type Setup)

## 2. **SPPA** Special Price Setup

How to set special prices for all/each course.









Special Price Setup		Display
Enter SVC Mode		
Press 1st button		
Press 2nd button		
Press Start button		
Press 2nd button or 3rd button	Until display shows	
Press Start button		
Select the price you want  Button functions : Start button = Select 1st button = Go back a step 2nd button = Move up or Increase value 3rd button = Move down or Decrease value		
Press Start to set the price	The next course setting will be displayed.	

### ! NOTE

- Range : 0.00~9.95
- Increments : 0.05
- ALL is to select the default prices for all the courses at once.
- Select individual price for COS1~4
- COS1 : High Temp
- COS2 : Med Temp
- COS3 : Low Temp
- COS4 : No Heat
- ※ Individual course prices are prioritized above 'ALL'
- Set your country from (Refer to Currency Type Setup)

### 3. Top Off Price Setup

How to set Top Off Price.







Top Off Price Setup		Display
Enter SVC Mode		
Press 1st button		
Press 2nd button		
Press Start button		
Press 2nd button or 3rd button	Until display shows	
Press Start button		
Select the price you want  Button functions : Start button = Select 1st button = Go back a step 2nd button = Move up or Increase value 3rd button = Move down or Decrease value		
Press Start to set the price	The next menu will be displayed.	

#### NOTE





- Range : 0.05~9.95
- Increments : 0.05
- Select individual price for COS1~4
- COS1 : High Temp
- COS2 : Med Temp
- COS3 : Low Temp
- COS4 : No Heat

#### 4. **FEA1** Features of the Machine (1st Set)

How to set up features of the machine. There are multiple setup features under FEA1.

Features of the Machine (1st Set)		Display
Enter SVC Mode		
Press 1st button		
Press 2nd button		
Press Start button		
Press 2nd button or 3rd button	Until display shows	
Select the setting you want  Button functions : Start button = Select 1st button = Go back a step 2nd button = Move up 3rd button = Move down		

#### ! NOTE

-  : Special price day enable or disable
-  : This function is not available
-  : Top off enable or disable
-  : Pause function enable or disable











#### 4-1. **SP 88** Special Price Day Setup

Special Price Day Setup can be used to set special prices.

Special Price Day Setup		Display
Enter SVC Mode		
Press 1st button		
Press 2nd button		
Press Start button		
Press 2nd button or 3rd button	Until display shows	
Press Start button		
Press Start button		
Select the feature you want		
Button functions : Start button = Select 1st button = Go back a step 2nd button = Move up 3rd button = Move down		
Press Start to enable or disable	The next menu setting will be displayed.	

### 4-2. **SE 88** Sense Dry Setup

Sense Dry Setup can be used to enable/disable sense dry.

Sense Dry Setup		Display
Enter SVC Mode		
Press 1st button		
Press 2nd button		
Press Start button		
Press 2nd button or 3rd button	Until display shows	
Press Start button		
Press 2nd button or 3rd button	Until display shows	
Press Start button		
Select the features you want	<p>Button functions :</p> <p>Start button = Select</p> <p>1st button = Go back a step</p> <p>2nd button = Move up</p> <p>3rd button = Move down</p>	
Press Start to enable or disable	The next menu setting will be displayed.	

### 4-3. **EEFF** Top Off Setup

Top Off Setup can be used to enable/disable drying time add-on function.

Top Off Setup		Display
Enter SVC Mode		
Press 1st button		
Press 2nd button		
Press Start button		
Press 2nd button or 3rd button	Until display shows	
Press Start button		
Press 2nd button or 3rd button	Until display shows	
Press Start button		
Select the features you want  Button functions : Start button = Select 1st button = Go back a step 2nd button = Move up 3rd button = Move down		
Press Start to enable or disable	The next menu setting will be displayed.	

### 4-4. **PAUS** Pause Function Setup

Pause Function Setup can be used to enable/disable the ability to pause the cycle when pressing the start button.

Pause Function Setup		Display
Enter SVC Mode		
Press 1st button		
Press 2nd button		
Press Start button		
Press 2nd button or 3rd button	Until display shows	
Press Start button		
Press 2nd button or 3rd button	Until display shows	
Press Start button		
Select the features you want  Button functions : Start button = Select 1st button = Go back a step 2nd button = Move up 3rd button = Move down		
Press Start to enable or disable	The next menu setting will be displayed.	

## 5. **S.P.D.** Special Price Day Setup

Special Price Day Setup can be used to select which days to apply special prices.

Special Price Day Setup		Display
Enter SVC Mode		
Press 1st button		
Press 2nd button		
Press Start button		
Press 2nd button or 3rd button	Until display shows	
Press Start button		
Press Start button		
Select the setting you want  Button functions : Start button = Select 1st button = Go back a step 2nd button = Move up 3rd button = Move down		
Press Start to enable or disable	The next menu setting will be displayed.	

### NOTE

- Make sure to set up the Time feature before using this feature.

## 6. **SP66** Special Price Beginning Time Setup

Special Price Beginning Time Setup can be used to set the start time of special prices.

Special Price Beginning Time Setup		Display
Enter SVC Mode		
Press 1st button		
Press 2nd button		
Press Start button		
Press 2nd button or 3rd button	Until display shows	
Press Start button		
Select the setting you want  Button functions : Start button = Select 1st button = Go back a step 2nd button = Move up or Increase value 3rd button = Move down or Decrease value		
Press Start to set the time	The next menu setting will be displayed.	

### NOTE

- Make sure to set up the Time feature before using this feature.
- Range : 0~23 hr
- Increments : 1

## 7. **SPEE** Special Price Ending Time Setup

Special Price Ending Time Setup can be used to set the end time for special prices.







Special Price Ending Time Setup		Display
Enter SVC Mode		
Press 1st button		
Press 2nd button		
Press Start button		
Press 2nd button or 3rd button	Until display shows	
Press Start button		
Select the setting you want  Button functions : Start button = Select 1st button = Go back a step 2nd button = Move up or Increase value 3rd button = Move down or Decrease value		
Press Start to set the time	The next menu setting will be displayed.	

### ! NOTE

- Make sure to set up the Time feature before using this feature.
- Range : 1~24 hr
- Increments : 1

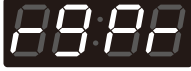
## 8. Dry Time Setup

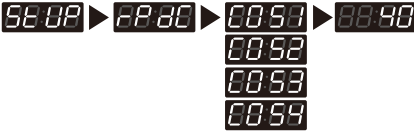
Dry Time Setup can be used to set the drying time.









Dry Time Setup		Display
Enter SVC Mode		
Press 1st button		
Press 2nd button		
Press Start button		
Press 2nd button or 3rd button	Until display shows	
Press Start button		
Select the time you want  Button functions : Start button = Select 1st button = Go back a step 2nd button = Move up or Increase value 3rd button = Move down or Decrease value		
Press Start to set the time	The next course setting will be displayed.	

### ! NOTE

- Range : 5~99 min
- Increments : 1
- COS1 : High Temp
- COS2 : Med Temp
- COS3 : Low Temp
- COS4 : No Heat

## 9. Special Day Dry Time Setup

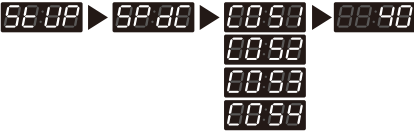
Special Day Dry Time Setup can be used to set the drying time.

Special Day Dry Time Setup		Display
Enter SVC Mode		
Press 1st button		
Press 2nd button		
Press Start button		
Press 2nd button or 3rd button	Until display shows	
Press Start button		
Select the time you want  Button functions : Start button = Select 1st button = Go back a step 2nd button = Move up or Increase value 3rd button = Move down or Decrease value		
Press Start to set the time	The next course setting will be displayed.	

### ! NOTE

- Range : 5~99 min
- Increments : 1
- COS1 : High Temp
- COS2 : Med Temp
- COS3 : Low Temp
- COS4 : No Heat

### 10. **00:00** Top Off Time Setup

Top Off Time Setup can be used to set the add time for each course.









Top Off Time Setup		Display
Enter SVC Mode		
Press 1st button		
Press 2nd button		
Press Start button		
Press 2nd button or 3rd button	Until display shows	
Press Start button		
Select the time you want  Button functions : Start button = Select 1st button = Go back a step 2nd button = Move up or Increase value 3rd button = Move down or Decrease value		
Press Start to set the time	The next course setting will be displayed.	

#### ! NOTE

- Range : 1~99 min
- Increments : 1
- COS1 : High Temp
- COS2 : Med Temp
- COS3 : Low Temp
- COS4 : No Heat

## 11. Coin 1 Value Setup

Coin 1 Value Setup can be used to set the value of each coin signal received.









Coin 1 Value Setup		Display
Enter SVC Mode		
Press 1st button		
Press 2nd button		
Press Start button		
Press 2nd button or 3rd button	Until display shows	
Press Start button		
Select the price you want  Button functions : Start button = Select 1st button = Go back a step 2nd button = Move up or Increase value 3rd button = Move down or Decrease value		
Press Start to set the price	The next menu setting will be displayed.	

### ! NOTE

- Range : 0.05~9.95
- Increment : 0.05

## 12. Penny Increment Pricing Offset Setup

Penny Increment Pricing Offset Setup can be used to set additional cent increase when card is used.









Penny Increment Pricing Offset Setup		Display
Enter SVC Mode		
Press 1st button		
Press 2nd button		
Press Start button		
Press 2nd button or 3rd button	Until display shows	
Press Start button		
Select the price you want  Button functions : Start button = Select 1st button = Go back a step 2nd button = Move up or Increase value 3rd button = Move down or Decrease value		
Press Start to set the price	The next menu setting will be displayed.	

### NOTE









- Range : 0~4
- Penny increment pricing offset is available only in card type.
- It hasn't affected the coin type's price setting

### 13. Beep Volume Setup

Beep Volume Setup can be used to set the sound level of the machine.

Beep Volume Setup		Display
Enter SVC Mode		
Press 1st button		
Press 2nd button		
Press Start button		
Press 2nd button or 3rd button	Until display shows	
Press Start button		
Select the setting you want  Button functions : Start button = Select 1st button = Go back a step 2nd button = Move up or Increase value 3rd button = Move down or Decrease value		
Press Start to set the sound level	The next menu setting will be displayed.	

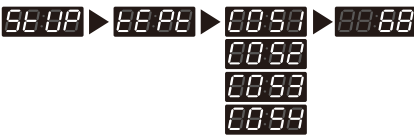
### 14. Thermistor control temperature Setup









Thermistor control temperature Setup		Display
Enter SVC Mode		
Press 1st button		
Press 2nd button		
Press Start button		
Press 2nd button or 3rd button	Until display shows	
Press Start button		
Select the Temperature you want  Button functions : Start button = Select 1st button = Go back a step 2nd button = Move up or Increase value 3rd button = Move down or Decrease value		
Press Start to set the temperature	The next course setting will be displayed.	

#### NOTE

- Range : 60~68
- Increments : 1
- COS1 : High Temp
- COS2 : Med Temp
- COS3 : Low Temp (COS3 is not available in tEPt)
- COS4 : No Heat (COS4 is not available in tEPt)

## 15. Stanby Return Time Setup

Standby Return Time Setup can be used to set how long the input payment is held until the machine resets to standby mode.

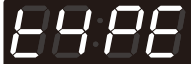
Stanby Return Time Setup		Display
Enter SVC Mode		
Press 1st button		
Press 2nd button		
Press Start button		
Press 2nd button or 3rd button	Until display shows	
Press Start button		
Select the time you want  Button functions : Start button = Select 1st button = Go back a step 2nd button = Move up or Increase value 3rd button = Move down or Decrease value	 ▶  ▶ 	
Press Start to set the time	The next menu setting will be displayed.	

### ! NOTE

- 0 : Holds input payment permanently.
- 1~180 : Holds input payment for selected amount of time, then returns to standby mode.

## 16. **E4PE** Type

Type can be used to set the machine's various type settings.

Type		Display
Enter SVC Mode		
Press 1st button		
Press 2nd button		
Press Start button		
Press 2nd button or 3rd button	Until display shows	
Select the setting you want		
Button functions : Start button = Select 1st button = Go back a step 2nd button = Move up 3rd button = Move down		

### ! NOTE

- : Product type
- : Currency type
- : Vend type
- : Card reader type
- : Coin meter type

## 16-1. **PAPE** Product Type Setup

Product Type Setup can be used to set the machine's payment type (Pay or Free)









Product Type Setup		Display
Enter SVC Mode		
Press 1st button		
Press 2nd button		
Press Start button		
Press 2nd button or 3rd button	Until display shows	
Press Start button		
Select the type you want		
Button functions : Start button = Select 1st button = Go back a step 2nd button = Move up 3rd button = Move down		
Press Start to set the type	Display returns to standby mode.	

### ! NOTE

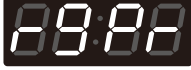
- PAY : Coin/Card
- FrEE : On Premise Laundry

## 16-2. Currency Type Setup

Currency Type Setup can be used to set the country and its currency









Currency Type Setup		Display
Enter SVC Mode		
Press 1st button		
Press 2nd button		
Press Start button		
Press 2nd button or 3rd button	Until display shows	
Press start button		
Press 2nd button or 3rd button	Until display shows	
Press Start button		
Select the type you want  Button functions : Start button = Select 1st button = Go back a step 2nd button = Move up or Increase value 3rd button = Move down or Decrease value		
Press Start to set the type	Display returns to standby mode.	

### NOTE

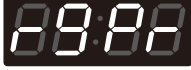
Country (Loc1)	Range	Increments
England (0)	0~10.00	0.10
Australia (1)	0~10.00	1.00
USA (2)	0~9.95	0.05
China (3)	0~199	1
Korea (4)	0~9900	100
Japan (5)	0~9500	100
Canada (6)	0~9.95	0.05
Philippines (7)	0~995	5









### 16-3. Vend Type Setup

Vend Type Setup can be used to set the payment type (Coin/Card).

Vend Type Setup		Display
Enter SVC Mode		
Press 1st button		
Press 2nd button		
Press Start button		
Press 2nd button or 3rd button	Until display shows	
Press start button		
Press 2nd button or 3rd button	Until display shows	
Press Start button		
Select the type you want Button functions : Start button = Select 1st button = Go back a step 2nd button = Move up 3rd button = Move down		
Press Start to set the type	Display returns to standby mode.	

### 16-4. Card Reader Type Setup

Card Reader Type Setup can be used to set the card reader company.









Card Reader Type Setup		Display
Enter SVC Mode		
Press 1st button		
Press 2nd button		
Press Start button		
Press 2nd button or 3rd button	Until display shows	
Press start button		
Press 2nd button or 3rd button	Until display shows	
Press Start button		
Select the type you want  Button functions : Start button = Select 1st button = Go back a step 2nd button = Move up or Increase value 3rd button = Move down or Decrease value		
Press Start to set the type	Display returns to standby mode.	

**NOTE**

- 0 : Greenwald
- 1 : ESD

## 16-5. Coin Drop Type Setup

Coin Drop Type Setup can be used to set the coin pulse signal setting for coin drops.

Coin Drop Type Setup		Display
Enter SVC Mode		
Press 1st button		
Press 2nd button		
Press Start button		
Press 2nd button or 3rd button	Until display shows	
Press start button		
Press 2nd button or 3rd button	Until display shows	
Press Start button		
Select the type you want		
Button functions : Start button = Select 1st button = Go back a step 2nd button = Move up or Increase value 3rd button = Move down or Decrease value		
Press Start to set the type	Display returns to standby mode.	

### NOTE

- Coin pulse
  - 0 : 50ms : ESD, Greenwald, Munzprufer
  - 1 : 100ms : Korea

# Programming Mode – Test Mode

## Diagnostic tests : **EESE** (display)

This program has been added for testing the dryer and detecting errors.

### How to enter Programming mode:

- **Coin type** – Turn on/off the toggle switch.
- **Card type** – Insert the service card.
- **All types** –

- 1) Press the 1st & 3rd button at the same time. **00:00**
- 2) Press the 2nd & 3rd buttons to toggle numbers.  
Then, press the 4th button to move to the next digit. **00:00**
- 3) Press the Start button to finish password input. **AL 90**  
※ Default Password : 3000

### <Control Panel >

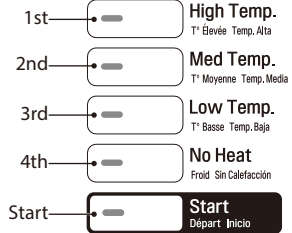





## 1. **EESE** Test

Test features can be used to check and change various machine settings.

Test		Display
Enter SVC Mode		<b>AL 90</b>
Select the feature you want  Button functions : Start button = Select 1st button = Go back a step 2nd button = Move up 3rd button = Move down	<b>EESE</b> ▶ <b>AL 90</b> <b>0900</b> <b>0902</b> <b>0000</b> <b>0002</b> <b>0004</b> <b>0006</b> <b>0008</b> <b>0010</b> <b>0012</b> <b>0014</b> <b>0016</b> <b>0018</b> <b>0020</b> <b>0022</b> <b>0024</b> <b>0026</b> <b>0028</b> <b>0030</b> <b>0032</b> <b>0034</b> <b>0036</b> <b>0038</b> <b>0040</b> <b>0042</b> <b>0044</b> <b>0046</b> <b>0048</b> <b>0050</b> <b>0052</b> <b>0054</b> <b>0056</b> <b>0058</b> <b>0060</b> <b>0062</b> <b>0064</b> <b>0066</b> <b>0068</b> <b>0070</b> <b>0072</b> <b>0074</b> <b>0076</b> <b>0078</b> <b>0080</b> <b>0082</b> <b>0084</b> <b>0086</b> <b>0088</b> <b>0090</b> <b>0092</b> <b>0094</b> <b>0096</b> <b>0098</b> <b>0100</b> <b>0102</b> <b>0104</b> <b>0106</b> <b>0108</b> <b>0110</b> <b>0112</b> <b>0114</b> <b>0116</b> <b>0118</b> <b>0120</b> <b>0122</b> <b>0124</b> <b>0126</b> <b>0128</b> <b>0130</b> <b>0132</b> <b>0134</b> <b>0136</b> <b>0138</b> <b>0140</b> <b>0142</b> <b>0144</b> <b>0146</b> <b>0148</b> <b>0150</b> <b>0152</b> <b>0154</b> <b>0156</b> <b>0158</b> <b>0160</b> <b>0162</b> <b>0164</b> <b>0166</b> <b>0168</b> <b>0170</b> <b>0172</b> <b>0174</b> <b>0176</b> <b>0178</b> <b>0180</b> <b>0182</b> <b>0184</b> <b>0186</b> <b>0188</b> <b>0190</b> <b>0192</b> <b>0194</b> <b>0196</b> <b>0198</b> <b>0200</b> <b>0202</b> <b>0204</b> <b>0206</b> <b>0208</b> <b>0210</b> <b>0212</b> <b>0214</b> <b>0216</b> <b>0218</b> <b>0220</b> <b>0222</b> <b>0224</b> <b>0226</b> <b>0228</b> <b>0230</b> <b>0232</b> <b>0234</b> <b>0236</b> <b>0238</b> <b>0240</b> <b>0242</b> <b>0244</b> <b>0246</b> <b>0248</b> <b>0250</b> <b>0252</b> <b>0254</b> <b>0256</b> <b>0258</b> <b>0260</b> <b>0262</b> <b>0264</b> <b>0266</b> <b>0268</b> <b>0270</b> <b>0272</b> <b>0274</b> <b>0276</b> <b>0278</b> <b>0280</b> <b>0282</b> <b>0284</b> <b>0286</b> <b>0288</b> <b>0290</b> <b>0292</b> <b>0294</b> <b>0296</b> <b>0298</b> <b>0300</b> <b>0302</b> <b>0304</b> <b>0306</b> <b>0308</b> <b>0310</b> <b>0312</b> <b>0314</b> <b>0316</b> <b>0318</b> <b>0320</b> <b>0322</b> <b>0324</b> <b>0326</b> <b>0328</b> <b>0330</b> <b>0332</b> <b>0334</b> <b>0336</b> <b>0338</b> <b>0340</b> <b>0342</b> <b>0344</b> <b>0346</b> <b>0348</b> <b>0350</b> <b>0352</b> <b>0354</b> <b>0356</b> <b>0358</b> <b>0360</b> <b>0362</b> <b>0364</b> <b>0366</b> <b>0368</b> <b>0370</b> <b>0372</b> <b>0374</b> <b>0376</b> <b>0378</b> <b>0380</b> <b>0382</b> <b>0384</b> <b>0386</b> <b>0388</b> <b>0390</b> <b>0392</b> <b>0394</b> <b>0396</b> <b>0398</b> <b>0400</b> <b>0402</b> <b>0404</b> <b>0406</b> <b>0408</b> <b>0410</b> <b>0412</b> <b>0414</b> <b>0416</b> <b>0418</b> <b>0420</b> <b>0422</b> <b>0424</b> <b>0426</b> <b>0428</b> <b>0430</b> <b>0432</b> <b>0434</b> <b>0436</b> <b>0438</b> <b>0440</b> <b>0442</b> <b>0444</b> <b>0446</b> <b>0448</b> <b>0450</b> <b>0452</b> <b>0454</b> <b>0456</b> <b>0458</b> <b>0460</b> <b>0462</b> <b>0464</b> <b>0466</b> <b>0468</b> <b>0470</b> <b>0472</b> <b>0474</b> <b>0476</b> <b>0478</b> <b>0480</b> <b>0482</b> <b>0484</b> <b>0486</b> <b>0488</b> <b>0490</b> <b>0492</b> <b>0494</b> <b>0496</b> <b>0498</b> <b>0500</b> <b>0502</b> <b>0504</b> <b>0506</b> <b>0508</b> <b>0510</b> <b>0512</b> <b>0514</b> <b>0516</b> <b>0518</b> <b>0520</b> <b>0522</b> <b>0524</b> <b>0526</b> <b>0528</b> <b>0530</b> <b>0532</b> <b>0534</b> <b>0536</b> <b>0538</b> <b>0540</b> <b>0542</b> <b>0544</b> <b>0546</b> <b>0548</b> <b>0550</b> <b>0552</b> <b>0554</b> <b>0556</b> <b>0558</b> <b>0560</b> <b>0562</b> <b>0564</b> <b>0566</b> <b>0568</b> <b>0570</b> <b>0572</b> <b>0574</b> <b>0576</b> <b>0578</b> <b>0580</b> <b>0582</b> <b>0584</b> <b>0586</b> <b>0588</b> <b>0590</b> <b>0592</b> <b>0594</b> <b>0596</b> <b>0598</b> <b>0600</b> <b>0602</b> <b>0604</b> <b>0606</b> <b>0608</b> <b>0610</b> <b>0612</b> <b>0614</b> <b>0616</b> <b>0618</b> <b>0620</b> <b>0622</b> <b>0624</b> <b>0626</b> <b>0628</b> <b>0630</b> <b>0632</b> <b>0634</b> <b>0636</b> <b>0638</b> <b>0640</b> <b>0642</b> <b>0644</b> <b>0646</b> <b>0648</b> <b>0650</b> <b>0652</b> <b>0654</b> <b>0656</b> <b>0658</b> <b>0660</b> <b>0662</b> <b>0664</b> <b>0666</b> <b>0668</b> <b>0670</b> <b>0672</b> <b>0674</b> <b>0676</b> <b>0678</b> <b>0680</b> <b>0682</b> <b>0684</b> <b>0686</b> <b>0688</b> <b>0690</b> <b>0692</b> <b>0694</b> <b>0696</b> <b>0698</b> <b>0700</b> <b>0702</b> <b>0704</b> <b>0706</b> <b>0708</b> <b>0710</b> <b>0712</b> <b>0714</b> <b>0716</b> <b>0718</b> <b>0720</b> <b>0722</b> <b>0724</b> <b>0726</b> <b>0728</b> <b>0730</b> <b>0732</b> <b>0734</b> <b>0736</b> <b>0738</b> <b>0740</b> <b>0742</b> <b>0744</b> <b>0746</b> <b>0748</b> <b>0750</b> <b>0752</b> <b>0754</b> <b>0756</b> <b>0758</b> <b>0760</b> <b>0762</b> <b>0764</b> <b>0766</b> <b>0768</b> <b>0770</b> <b>0772</b> <b>0774</b> <b>0776</b> <b>0778</b> <b>0780</b> <b>0782</b> <b>0784</b> <b>0786</b> <b>0788</b> <b>0790</b> <b>0792</b> <b>0794</b> <b>0796</b> <b>0798</b> <b>0800</b> <b>0802</b> <b>0804</b> <b>0806</b> <b>0808</b> <b>0810</b> <b>0812</b> <b>0814</b> <b>0816</b> <b>0818</b> <b>0820</b> <b>0822</b> <b>0824</b> <b>0826</b> <b>0828</b> <b>0830</b> <b>0832</b> <b>0834</b> <b>0836</b> <b>0838</b> <b>0840</b> <b>0842</b> <b>0844</b> <b>0846</b> <b>0848</b> <b>0850</b> <b>0852</b> <b>0854</b> <b>0856</b> <b>0858</b> <b>0860</b> <b>0862</b> <b>0864</b> <b>0866</b> <b>0868</b> <b>0870</b> <b>0872</b> <b>0874</b> <b>0876</b> <b>0878</b> <b>0880</b> <b>0882</b> <b>0884</b> <b>0886</b> <b>0888</b> <b>0890</b> <b>0892</b> <b>0894</b> <b>0896</b> <b>0898</b> <b>0900</b> <b>0902</b> <b>0904</b> <b>0906</b> <b>0908</b> <b>0910</b> <b>0912</b> <b>0914</b> <b>0916</b> <b>0918</b> <b>0920</b> <b>0922</b> <b>0924</b> <b>0926</b> <b>0928</b> <b>0930</b> <b>0932</b> <b>0934</b> <b>0936</b> <b>0938</b> <b>0940</b> <b>0942</b> <b>0944</b> <b>0946</b> <b>0948</b> <b>0950</b> <b>0952</b> <b>0954</b> <b>0956</b> <b>0958</b> <b>0960</b> <b>0962</b> <b>0964</b> <b>0966</b> <b>0968</b> <b>0970</b> <b>0972</b> <b>0974</b> <b>0976</b> <b>0978</b> <b>0980</b> <b>0982</b> <b>0984</b> <b>0986</b> <b>0988</b> <b>0990</b> <b>0992</b> <b>0994</b> <b>0996</b> <b>0998</b> <b>1000</b> <b>1002</b> <b>1004</b> <b>1006</b> <b>1008</b> <b>1010</b> <b>1012</b> <b>1014</b> <b>1016</b> <b>1018</b> <b>1020</b> <b>1022</b> <b>1024</b> <b>1026</b> <b>1028</b> <b>1030</b> <b>1032</b> <b>1034</b> <b>1036</b> <b>1038</b> <b>1040</b> <b>1042</b> <b>1044</b> <b>1046</b> <b>1048</b> <b>1050</b> <b>1052</b> <b>1054</b> <b>1056</b> <b>1058</b> <b>1060</b> <b>1062</b> <b>1064</b> <b>1066</b> <b>1068</b> <b>1070</b> <b>1072</b> <b>1074</b> <b>1076</b> <b>1078</b> <b>1080</b> <b>1082</b> <b>1084</b> <b>1086</b> <b>1088</b> <b>1090</b> <b>1092</b> <b>1094</b> <b>1096</b> <b>1098</b> <b>1100</b> <b>1102</b> <b>1104</b> <b>1106</b> <b>1108</b> <b>1110</b> <b>1112</b> <b>1114</b> <b>1116</b> <b>1118</b> <b>1120</b> <b>1122</b> <b>1124</b> <b>1126</b> <b>1128</b> <b>1130</b> <b>1132</b> <b>1134</b> <b>1136</b> <b>1138</b> <b>1140</b> <b>1142</b> <b>1144</b> <b>1146</b> <b>1148</b> <b>1150</b> <b>1152</b> <b>1154</b> <b>1156</b> <b>1158</b> <b>1160</b> <b>1162</b> <b>1164</b> <b>1166</b> <b>1168</b> <b>1170</b> <b>1172</b> <b>1174</b> <b>1176</b> <b>1178</b> <b>1180</b> <b>1182</b> <b>1184</b> <b>1186</b> <b>1188</b> <b>1190</b> <b>1192</b> <b>1194</b> <b>1196</b> <b>1198</b> <b>1200</b> <b>1202</b> <b>1204</b> <b>1206</b> <b>1208</b> <b>1210</b> <b>1212</b> <b>1214</b> <b>1216</b> <b>1218</b> <b>1220</b> <b>1222</b> <b>1224</b> <b>1226</b> <b>1228</b> <b>1230</b> <b>1232</b> <b>1234</b> <b>1236</b> <b>1238</b> <b>1240</b> <b>1242</b> <b>1244</b> <b>1246</b> <b>1248</b> <b>1250</b> <b>1252</b> <b>1254</b> <b>1256</b> <b>1258</b> <b>1260</b> <b>1262</b> <b>1264</b> <b>1266</b> <b>1268</b> <b>1270</b> <b>1272</b> <b>1274</b> <b>1276</b> <b>1278</b> <b>1280</b> <b>1282</b> <b>1284</b> <b>1286</b> <b>1288</b> <b>1290</b> <b>1292</b> <b>1294</b> <b>1296</b> <b>1298</b> <b>1300</b> <b>1302</b> <b>1304</b> <b>1306</b> <b>1308</b> <b>1310</b> <b>1312</b> <b>1314</b> <b>1316</b> <b>1318</b> <b>1320</b> <b>1322</b> <b>1324</b> <b>1326</b> <b>1328</b> <b>1330</b> <b>1332</b> <b>1334</b> <b>1336</b> <b>1338</b> <b>1340</b> <b>1342</b> <b>1344</b> <b>1346</b> <b>1348</b> <b>1350</b> <b>1352</b> <b>1354</b> <b>1356</b> <b>1358</b> <b>1360</b> <b>1362</b> <b>1364</b> <b>1366</b> <b>1368</b> <b>1370</b> <b>1372</b> <b>1374</b> <b>1376</b> <b>1378</b> <b>1380</b> <b>1382</b> <b>1384</b> <b>1386</b> <b>1388</b> <b>1390</b> <b>1392</b> <b>1394</b> <b>1396</b> <b>1398</b> <b>1400</b> <b>1402</b> <b>1404</b> <b>1406</b> <b>1408</b> <b>1410</b> <b>1412</b> <b>1414</b> <b>1416</b> <b>1418</b> <b>1420</b> <b>1422</b> <b>1424</b> <b>1426</b> <b>1428</b> <b>1430</b> <b>1432</b> <b>1434</b> <b>1436</b> <b>1438</b> <b>1440</b> <b>1442</b> <b>1444</b> <b>1446</b> <b>1448</b> <b>1450</b> <b>1452</b> <b>1454</b> <b>1456</b> <b>1458</b> <b>1460</b> <b>1462</b> <b>1464</b> <b>1466</b> <b>1468</b> <b>1470</b> <b>1472</b> <b>1474</b> <b>1476</b> <b>1478</b> <b>1480</b> <b>1482</b> <b>1484</b> <b>1486</b> <b>1488</b> <b>1490</b> <b>1492</b> <b>1494</b> <b>1496</b> <b>1498</b> <b>1500</b> <b>1502</b> <b>1504</b> <b>1506</b> <b>1508</b> <b>1510</b> <b>1512</b> <b>1514</b> <b>1516</b> <b>1518</b> <b>1520</b> <b>1522</b> <b>1524</b> <b>1526</b> <b>1528</b> <b>1530</b> <b>1532</b> <b>1534</b> <b>1536</b> <b>1538</b> <b>1540</b> <b>1542</b> <b>1544</b> <b>1546</b> <b>1548</b> <b>1550</b> <b>1552</b> <b>1554</b> <b>1556</b> <b>1558</b> <b>1560</b> <b>1562</b> <b>1564</b> <b>1566</b> <b>1568</b> <b>1570</b> <b>1572</b> <b>1574</b> <b>1576</b> <b>1578</b> <b>1580</b> <b>1582</b> <b>1584</b> <b>1586</b> <b>1588</b> <b>1590</b> <b>1592</b> <b>1594</b> <b>1596</b> <b>1598</b> <b>1600</b> <b>1602</b> <b>1604</b> <b>1606</b> <b>1608</b> <b>1610</b> <b>1612</b> <b>1614</b> <b>1616</b> <b>1618</b> <b>1620</b> <b>1622</b> <b>1624</b> <b>1626</b> <b>1628</b> <b>1630</b> <b>1632</b> <b>1634</b> <b>1636</b> <b>1638</b> <b>1640</b> <b>1642</b> <b>1644</b> <b>1646</b> <b>1648</b> <b>1650</b> <b>1652</b> <b>1654</b> <b>1656</b> <b>1658</b> <b>1660</b> <b>1662</b> <b>1664</b> <b>1666</b> <b>1668</b> <b>1670</b> <b>1672</b> <b>1674</b> <b>1676</b> <b>1678</b> <b>1680</b> <b>1682</b> <b>1684</b> <b>1686</b> <b>1688</b> <b>1690</b> <b>1692</b> <b>1694</b> <b>1696</b> <b>1698</b> <b>1700</b> <b>1702</b> <b>1704</b> <b>1706</b> <b>1708</b> <b>1710</b> <b>1712</b> <b>1714</b> <b>1716</b> <b>1718</b> <b>1720</b> <b>1722</b> <b>1724</b> <b>1726</b> <b>1728</b> <b>1730</b> <b>1732</b> <b>1734</b> <b>1736</b> <b>1738</b> <b>1740</b> <b>1742</b> <b>1744</b> <b>1746</b> <b>1748</b> <b>1750</b> <b>1752</b> <b>1754</b> <b>1756</b> <b>1758</b> <b>1760</b> <b>1762</b> <b>1764</b> <b>1766</b> <b>1768</b> <b>1770</b> <b>1772</b> <b>1774</b> <b>1776</b> <b>1778</b> <b>1780</b> <b>1782</b> <b>1784</b> <b>1786</b> <b>1788</b> <b>1790</b> <b>1792</b> <b>1794</b> <b>1796</b> <b>1798</b> <b>1800</b> <b>1802</b> <b>1804</b> <b>1806</b> <b>1808</b> <b>1810</b> <b>1812</b> <b>1814</b> <b>1816</b> <b>1818</b> <b>1820</b> <b>1822</b> <b>1824</b> <b>1826</b> <b>1828</b> <b>1830</b> <b>1832</b> <b>1834</b> <b>1836</b> <b>1838</b> <b>1840</b> <b>1842</b> <b>1844</b> <b>1846</b> <b>1848</b> <b>1850</b> <b>1852</b> <b>1854</b> <b>1856</b> <b>1858</b> <b>1860&lt;/</b>	

## 2. Diagnostic Test

Diagnostic Test can be used to check functionality of various machine parts.  
Press Start to move through the check points.





Number of times the Start button is pressed	Check point	Display
0	Enter SVC Mode	
1	Check the version and code for machine.	Displays  , P2:XX, LU:XX, Ld:XX, LC:XX, LF:XX alternately (Version)
2	PDA Check	
3	Motor runs	Measured moisture value (70~239)
4	<ul style="list-style-type: none"> <li>• Electric type : Heater runs (Motor + Heater 1 (2700W))</li> <li>• Gas Type : Motor runs (Motor+Valve)</li> </ul>	Current temperature (5~70) (Display shows the temperature inside the drum in Celsius)
5	<ul style="list-style-type: none"> <li>• Electric type : Heater runs (Motor + Heater 1+Heater 2 (5400W))</li> <li>• Gas Type : Gas valve runs (Motor +Valve)</li> </ul>	Current temperature (5~70) (Display shows the temperature inside the drum in Celsius)
6	LED&Button Check Press the whole course buttons.	Displays  , P2:XX, LU:XX, Ld:XX, LC:XX, LF:XX alternately (Version)
7	Test Ends	
8	Door switch (Motor&Heater Off, Buzzer beeps seven times)	dE (The door is open. Please close the door completely)
9	Test goes back at step 3. (Motor on & Heater Off)	Measured moisture value (70~239)

### NOTE

- Make sure the drum is empty when diagnostic test is being performed. Do not use .

### 3. **EEEE** Factory Reset

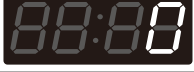
Factory Reset is used to reset the machine to default settings.













Factory Reset		Display
Enter SVC Mode		
Press 2nd button or 3rd button	Until display shows	
Press Start button		
Press 2nd button	Until display shows	
Press Start button		

#### ! NOTE

- Default values for Card/Coin type dryer.
  - Drying time : 40 minutes
  - Top off time : 5 minutes
- Drying time in OPL machine can be changed from 1 to 100 minutes by pressing the cycle button.
- Price setting varies by country
- After Factory Reset, set your country from **EEEE** (Refer to Currency Type Setup)

#### 4. Time Setup

Time Setup can be used to set the current year, month, day, hour, and minute.



Time Setup		Display
Enter SVC Mode		
Press 2nd button or 3rd button	Until display shows	
Press Start button	Display shows you 2000(Year) → 0101(Month/Date) → Sat(Day) → 0000(Time(24hr))	
Press Start button		
Press 2nd button or 3rd button	Until display shows the year you want (i.e. 2020)	
Press Start button		
Press 2nd button or 3rd button	Until display shows the month you want in the left two digits (i.e. June = 0601)	
Press Start button		
Press 2nd button or 3rd button	Until display shows the day you want in the right two digits (i.e. June 11th = 0611)	
Press Start button		
Press 2nd button or 3rd button	Until display shows the hour you want (i.e. 2:00 PM = 1400)	
Press Start button		
Press 2nd button or 3rd button	Until displays shows the minute you want (i.e. 2:15 PM = 1415)	
Press Start button	Display shows you 2020 → 0611(Month/Date) → tHU(Day) → 1415(Time(24hr))	
Press 1st button	Until display returns to standby mode	

#### NOTE

- Time is displayed in military time format.
- Time Setup must be set to use Special Day Price feature.
- When the machine is powered off, Time Setup is reset to default.



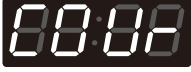
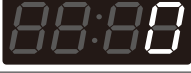

## 5. Courtesy Cycle

Courtesy Cycle is a free cycle given to customers for Pay Type machines.

Courtesy Cycle		Display
Enter SVC Mode		
Press 2nd button or 3rd button	Until display shows	
Press Start button		
Press 2nd button	Until display shows	
Press Start button	Machine is ready to use. User can choose desired course and press Start.	

## 6. Kill Cycle

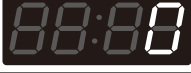
Kill Cycle is used to end the currently operating cycle.







Cycle Kill		Display
Enter SVC Mode		
Press 2nd button or 3rd button	Until display shows	
Press Start button		
Press 2nd button	Until display shows	
Press Start button	Machine ends the cycle and goes back to standby mode. <b>NOTE</b> <ul style="list-style-type: none"> <li>• Only works for machine that is currently operating.</li> <li>• Cycle can be ended with Cycle Kill Card for Card Type machines.</li> </ul>	

### **NOTE**

- OPL type : Dryer will end the cycle by opening the door.

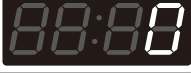
## 7. Duct Check

Duct Check is used to check when if duct is installed well.









Duct Check		Display
Enter SVC Mode		
Press 2nd button or 3rd button	Until display shows	
Press Start button	Displays the number of duct blockages.	
Press Start button	The installation check starts. Wait for the examination to complete. If you stop the product in the middle, the check may not be successful.	
	End is displayed at normal end. The  flashes on the display when checking for abnormalities. Turn off the power and reconfirm the do installation.	 or 

### NOTE

- Initial temperature : 20~30°C

## 8. **PASS** Password Setup

Password Setup can be used to change the password to enter Service mode.

Password Setup		Display
Enter SVC Mode		
Press 2nd button or 3rd button	Until display shows	
Press Start button		
Button functions : Start button = Select 1st button = Go back a step 2nd button = Increase value 3rd button = Decrease value 4th button = Move to next digit	Input current password  Default Password : 3000 1) Press the 2nd & 3rd buttons to toggle numbers. 2) Press the 4th button to move to the next digit.	
Press Start button		
Button functions : Start button = Select 1st button = Go back a step 2nd button = Increase value 3rd button = Decrease value 4th button = Move to next digit	Input new password (i.e. 1234)  1) Press the 2nd & 3rd buttons to toggle numbers. 2) Press the 4th button to move to the next digit.	   
Press Start button	New password is set	

# Programing Mode – Collect Mode

## Collect Information Data : **0000** (display)

The dryer collects the usage data so that the owner can check various information like number of various cycles used, how many times card or coins used, etc.

### How to enter Programming mode:

- **Coin type** – Turn on/off the toggle switch.
- **Card type** – Insert the service card.
- **All types** –
  - 1) Press the 1st & 3rd button at the same time. **00:00**
  - 2) Press the 2nd & 3rd buttons to toggle numbers.
 Then, press the 4th button to move to the next digit. **00:00**
  - 3) Press the Start button to finish password input. **00:00**

### <Control Panel >

1st —  High Temp.  
T° Elevée Temp. Alta

2nd —  Med Temp.  
T° Moyenne Temp. Media

3rd —  Low Temp.  
T° Basse Temp. Baja

4th —  No Heat  
Froid Sin Calefacción

Start —  Start  
Départ Inicio

## Collect Mode

Collect Mode		Display
Enter SVC Mode		<b>00:00</b>
Press 1st button		<b>00:00</b>
Press 2nd button or 3rd button	Until display shows	<b>00:00</b>
Press Start button		<b>00:00</b>
Select the category you want	Refer to the follow Collect Mode Data List	
Button functions : Start button = Select 1st button = Go back a step 2nd button = Move up 3rd button = Move down		

## Collect Mode Data List

No.	Abbreviation	Meaning	Description
1	rgPr	Regular Price (Default Price)	
2	rgP1	Regular COS1 Price	
3	rgP2	Regular COS2 Price	
4	rgP3	Regular COS3 Price	
5	rgP4	Regular COS4 Price	
6	ltrC	Interval Regular Cycles	(0 ~ 65535)
7	ltr1	Interval Regular COS1 Cycles	(0 ~ 65535)
8	ltr2	Interval Regular COS2 Cycles	(0 ~ 65535)
9	ltr3	Interval Regular COS3 Cycles	(0 ~ 65535)
10	ltr4	Interval Regular COS4 Cycles	(0 ~ 65535)
11	ACrC	Accumulated Regular Cycles	(0 ~ 65535)
12	ACr1	Accumulated Regular COS1 Cycles	(0 ~ 65535)
13	ACr2	Accumulated Regular COS2 Cycles	(0 ~ 65535)
14	ACr3	Accumulated Regular COS3 Cycles	(0 ~ 65535)
15	ACr4	Accumulated Regular COS4 Cycles	(0 ~ 65535)
16	ItSU	Interval 'Courtesy Cycle' Usage Count	(0 ~ 65535)
17	ACSU	Accumulated 'Courtesy Cycle' Usage Count	(0 ~ 65535)
18	ItFC	Interval 'Token' Cycle Count	(0 ~ 65535)
19	ACFC	Accumulated 'Token' Cycle Count	(0 ~ 65535)
20	toP1	COS1 Top Off Price	
21	toP2	COS2 Top Off Price	
22	toP3	COS3 Top Off Price	
23	toP4	COS4 Top Off Price	
24	lto1	Interval COS1 Top Off Cycle Count	(0 ~ 65535)
25	lto2	Interval COS2 Top Off Cycle Count	(0 ~ 65535)
26	lto3	Interval COS3 Top Off Cycle Count	(0 ~ 65535)
27	lto4	Interval COS4 Top Off Cycle Count	(0 ~ 65535)
28	ACo1	Accumulated COS1 Top Off Cycle Count	(0 ~ 65535)
29	ACo2	Accumulated COS2 Top Off Cycle Count	(0 ~ 65535)
30	ACo3	Accumulated COS3 Top Off Cycle Count	(0 ~ 65535)
31	ACo4	Accumulated COS4 Top Off Cycle Count	(0 ~ 65535)
32	ACrt	Accumulated Run Time (minutes)	(0 ~ 65535)
33	ItPd	Interval Power Downs	(0 ~ 255)
34	Itdd	Interval Unauthorized Service Door Openings	(0 ~ 255)
35	ItUC	Interval Unauthorized Coin Vault Openings	(0 ~ 255)
36	Ittl	Interval Total Income (Itld + Ittd)	(0 ~ 65535)
37	ActI	Accumulated Total Income (ACd + ACtd)	(0 ~ 65535)
38	IttC	Interval Total Cycle Count	(0 ~ 65535)
39	ACTC	Accumulated Total Cycle Count	(0 ~ 65535)

40	ItD	Interval Money	(0 ~ 65535)
41	ACd	Accumulated Money	(0 ~ 65535)
42	Ittd	Interval Top Off Money	(0 ~ 65535)
43	ACtd	Accumulated Top Off Money	(0 ~ 65535)
44	dELC	Sensor Dry Usage Count	(0 ~ 65535)

**NOTE**

- Interval Cycles are reset to 0 after data is collected with Collect Card.
- Accumulated Cycles do not count Service or Trouble Cycles.
- Price settings vary by country.

# SMART FUNCTIONS

## Wireless LAN Module Specifications

The operation of this equipment is subject to the following two conditions:

- (1) this equipment or device may not cause harmful interference and
- (2) This equipment or device must accept any interference, including any that may cause undesired operation.

## Open Source Software Notice Information

To obtain the source code under GPL, LGPL, MPL, and other open source licenses, that is contained in this product, please visit <http://opensource.lge.com>. In addition to the source code, all referred license terms, warranty disclaimers and copyright notices are available for download.

LG Electronics will also provide open source code to you on CD-ROM for a charge covering the cost of performing such distribution (such as the cost of media, shipping, and handling) upon email request to [opensource@lge.com](mailto:opensource@lge.com). This offer is valid for three (3) years from the date on which you purchased the product.

# MAINTENANCE

## Regular cleaning

### ⚠ WARNING

To reduce the risk of fire, electric shock, or injury to persons when using this appliance, follow basic precautions, including the following:

- **Unplug the dryer before cleaning to avoid the risk of electric shock.** Failure to follow this warning can cause serious injury, fire, Electric shock, or death.
- **Never use harsh chemicals, abrasive cleaners or solvents to clean the dryer.** They will damage the finish.

### Cleaning the Exterior

Proper care of your dryer can extend its life. The outside of the machine can be cleaned with warm water and a mild, nonabrasive household detergent. Immediately wipe off any spills with a soft, damp cloth.

### ⚠ NOTE

Do not use methylated spirits, solvents, or similar products. Never use steel wool or abrasive cleansers; they can damage the surface.

### Cleaning the Interior

Wipe around the door opening and seal with a soft, damp cloth to prevent lint and dust buildup that could damage the door seal.

Clean the window with a soft cloth dampened with warm water and a mild, nonabrasive household detergent; then wipe dry.

The stainless steel drum can be cleaned with a conventional stainless steel cleaner, used according to the manufacturer's specifications.

Never use steel wool or abrasive cleansers; they can scratch or damage the surface.

### Cleaning Around and Under the Dryer

Vacuum lint and dust from around the dryer and underneath it regularly. Vent ductwork should be checked for lint buildup and cleaned at least once per year. If any noticeable reduction in airflow or drying performance occurs, immediately check ductwork for obstructions and blockages.

### Maintaining Ductwork

Vent ductwork should be checked for lint buildup and cleaned at least once per year. If any noticeable reduction in airflow or drying performance occurs, immediately check ductwork for obstructions and blockages. Contact a qualified technician or service provider.

- Certain internal parts are intentionally not grounded and may present a risk of electric shock only during servicing. Service personnel - Do not contact the following parts while the appliance is energized: Motor, Control board.

## Cleaning the Lint Filter

Always clean the lint filter after every cycle.

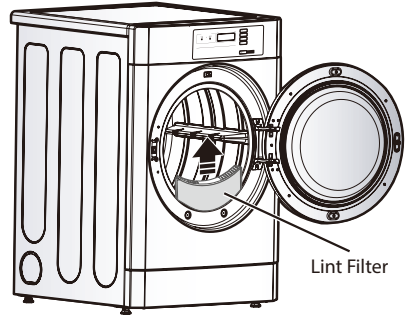

To clean, open the dryer door and pull the lint filter straight up. Then:

1. Roll any lint off the filter with your fingers, or



2. Vacuum the lint filter, or

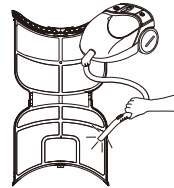

3. If the lint filter has become very dirty or clogged with fabric softener, wash the lint filter in warm, soapy water and allow to dry thoroughly before reinstalling.

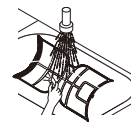

### ⚠ NOTE

NEVER operate the dryer without the lint filter in place. NEVER operate the dryer with a wet lint filter. Recommended frequency of periodic servicing is once a year

# STACK MACHINE INSTALLATION INSTRUCTIONS

## 1. Suitable model for stacking

Stack type	Upper Dryer	Lower Dryer	Lower Washer
Model Name	CDT29MUCNS	CDT29MLCNS	CWT29MDCRS

## 2. Stacking kit

- Stacking kit is provided in the upper dryer.

### Components

- Rear stacking bracket (1)
- Front stacking bracket (2)
- Screw (8)

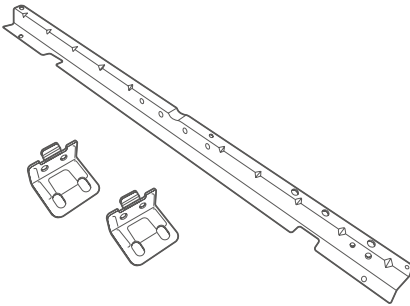

### NOTE

- The machine can be stacked only on the model designated as suitable by LGE.
- Do not stack the washer on the top.
- You can order the parts for stacking from Qualified dealer or Qualified SVS agent of LGE.

### 3. Stacking the machine

1. Lift and stack the upper dryer on the lower model.

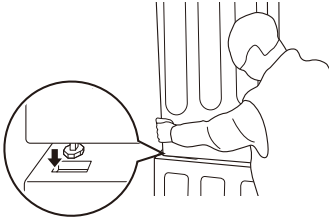

2. Remove the screw and disassemble the panels.

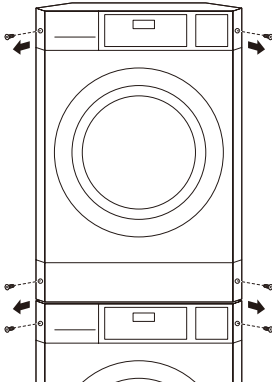

3. Fix the upper and lower model using 2 front stacking kits (1). Fasten two(2) screws in one bracket.

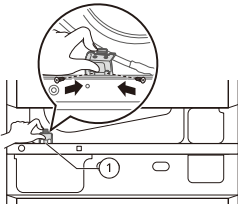

4. Install the rear stacking bracket at the rear of the stacked models and fasten the four(4) screws.

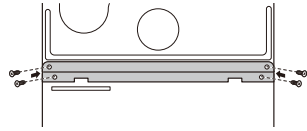

5. For upper model, change the panel position and assemble using screws.

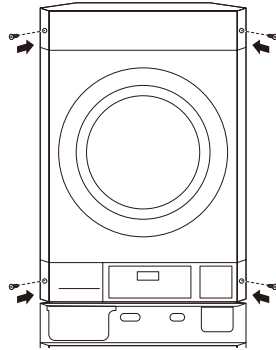

6. Assemble the lower model panel with screws.

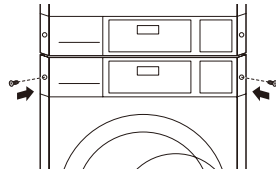

## ERROR MODE

### ■ Meaning of Error Codes that LED displays during occurrence or problem.

#### Dryer error code

PROBLEM	POSSIBLE CAUSE	SOLUTION
EE1	It is displayed when Outlet thermistor is opened or shorted	shorted Thermistor should be replaced.
EE2	When a fire inside the product is detected, or the temperature of the Outlet Thermistor is abnormal.	Check the duct blocked and fire occurred
EE3	It is displayed when Inlet thermistor is opened or shorted	shorted Thermistor should be replaced.
LE1	1. Motor harness is disconnected 2. Motor coil or hall sensor is damaged	1. Check the Motor harness. 2. Check the Motor.

## POWER FAIL RECOVERY

In case of power failure the machine stops running but the time display remains on, showing the time just before power failure.

Press the **Start** button after the power is restored, then the machine will restart.

## DEFAULT DRYER SETTINGS

Default Settings	Default
Cycle Time (Minutes)	40 Minutes
Cool Down Time Cycle	2 Minutes
High Temperature	154.4° F (68° C)
Medium Temperature	140° F (60° C)
Low Temperature	ELECTRIC TYPE 125.6° F (52° C) GAS TYPE 116.6° F (47° C)
Top Off Time (Minutes per coin)	5 Minutes
Coin #1 Value	0.25
Minutes/Minutes and seconds	Minutes
Fahrenheit/Celsius	Fahrenheit
Error Mode	On

### ! NOTE

- Price setting varies by country.
- Set your country from **EEPT** mode. (Refer How to enter the **E4PE**)
- After EEPT, reset your country. (Default country is USA(2))

# WIRING DIAGRAM

## Gas Dryer

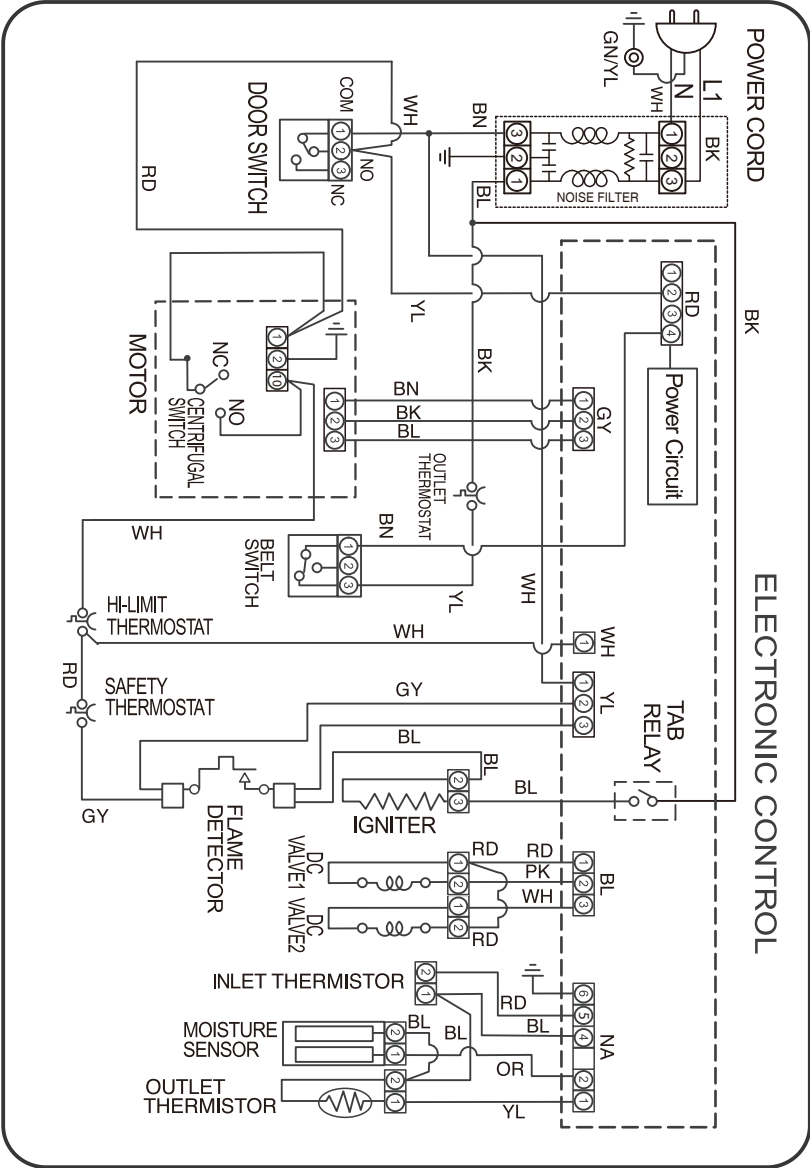





MANUAL DEL PROPIETARIO

# SECADORA COMERCIAL

---



Lea el manual del propietario detenidamente previo a operar el electrodoméstico y manténgalo al alcance para futuras referencias.

**ESPAÑOL**

CDT29MLCNS

CDT29MSCNS

CDT29MUCNS

**NOM**

[www.lg.com](http://www.lg.com)

Copyright © 2022 LG Electronics Inc. Todos los Derechos Reservados.

# ÍNDICE

## 3 FUNCIONES DEL PRODUCTO

---

## 4 INSTRUCCIONES IMPORTANTES DE SEGURIDAD

---

- 4 PRECAUCIONES BÁSICAS DE SEGURIDAD
- 6 INSTRUCCIONES DE CONEXIÓN A TIERRA
- 6 INSTRUCCIONES DE SEGURIDAD PARA LA INSTALACIÓN
- 8 INSTRUCCIONES DE SEGURIDAD PARA LA CONEXIÓN ELÉCTRICA

## 9 PRESENTACIÓN DE LA SECADORA

---

- 9 Especificaciones
- 10 Funciones del panel de control

## 13 FUNCIONAMIENTO DE LA SECADORA

---

## 14 MODO DE PROGRAMACIÓN

---

- 15 Estructura del modo de programación – Tipo Tarjeta/Moneda
- 16 Estructura del modo de programación – Tipo OPL

## 17 Modo de programación – Modo de ajustes

---

- 17 1. Ajuste del precio regular
- 18 2. Ajuste del precio especial
- 19 3. Ajuste del precio de agregado
- 20 4. Funciones de la máquina (1er grupo)
- 21 4-1. Ajuste del día del precio especial
- 22 4-2. Configuración del secado por sensor
- 23 4-3. Ajuste de agregado
- 24 4-4. Ajuste de la función Pausa
- 25 5. Ajuste del día del precio especial
- 26 6. Ajuste de la hora de inicio del precio especial
- 27 7. Ajuste de la hora de finalización del precio especial
- 28 8. Ajuste del tiempo de secado
- 29 9. Ajuste del tiempo de secado en días especiales
- 30 10. Ajuste del tiempo agregado
- 31 11. Ajuste del valor de la moneda 1
- 32 12. Ajuste de compensación de fijación de precios con incrementos por centavo
- 33 13. Ajuste del volumen del pitido

- 34 14. Ajuste de la temperatura de control del termistor
- 35 15. Ajuste del tiempo de regreso al modo de espera
- 36 16. Tipo
- 37 16-1. Configuración de producto
- 38 16-2. Configuración de moneda
- 39 16-3. Configuración de venta
- 40 16-4. Configuración de lector de tarjeta
- 41 16-5. Configuración de caída de monedas

## 42 Modo de programación – Modo de prueba

---

- 42 1. Prueba
- 43 2. Prueba de diagnóstico
- 44 3. Restablecimiento a valores de fábrica
- 45 4. Ajuste del tiempo
- 46 5. Ciclo de cortesía
- 46 6. Interrupción del ciclo
- 47 7. Revisión de conductos
- 48 8. Ajuste de la contraseña

## 49 Modo de programación – Modo de recopilación

---

- 50 Lista de datos del modo de recopilación

## 52 FUNCIONES INTELIGENTES

---

## 53 MANTENIMIENTO

---

## 54 INSTRUCCIONES DE INSTALACIÓN DE MÁQUINA APILADA

---

## 56 MODO DE ERROR

---

## 56 RECUPERACIÓN DESPUÉS DE UNA FALLA DE ENERGÍA

---

## 56 AJUSTES PREDETERMINADOS DE LA SECADORA

---

## 57 DIAGRAMA DE CABLEADO

---

# CARACTERÍSTICAS DEL PRODUCTO

## DISEÑO ARTÍSTICO

El moderno aspecto del panel frontal y la gran puerta de cristal transparente hacen que su secadora tenga un aspecto elegante.

## FÁCIL DE USAR

Toda una selección de funciones fáciles de usar que facilitan el manejo de la secadora.

## APLICACIONES DE LAVANDERÍA COMERCIAL

LG Laundry Lounge Installer: Esta aplicación permite a los instaladores registrar los productos en el servidor. Solo está disponible para usuarios autorizados.

※ Descargue **Laundry Lounge Installer** del enlace compartido del canal oficial B2B de LG.

- Laundry Lounge: Esta aplicación permite a los usuarios finales realizar un seguimiento en tiempo real de las tiendas y los productos registrados.

※ Busque **Laundry Lounge** en la tienda de Google Play Store o Apple App Store.

# INSTRUCCIONES IMPORTANTES DE SEGURIDAD

## LEA TODAS LAS INSTRUCCIONES ANTES DE UTILIZAR

### ADVERTENCIA

Para su seguridad, se debe seguir la información de este manual a fin de minimizar el riesgo de incendios o de explosiones, descargas eléctricas, o para evitar daños a la propiedad, lesiones en las personas o la muerte.

#### Su seguridad y la de los demás es muy importante.

Tanto en este manual como en su artefacto, hemos proporcionado muchos mensajes de seguridad importantes. Siempre debe leer y obedecer todos los mensajes de seguridad.



Este es el símbolo de alerta de seguridad.

Este símbolo le advierte sobre posibles riesgos que pueden ocasionar heridas o la muerte a usted o a otros.

Todos los mensajes de seguridad seguirán al símbolo de alerta de seguridad y a las palabras "PELIGRO" o "ADVERTENCIA".

Estos términos significan lo siguiente:

#### PELIGRO

Usted puede resultar gravemente herido o morir si no sigue de inmediato las instrucciones.

#### ADVERTENCIA

Usted puede resultar gravemente herido o morir si no sigue las instrucciones. Todos los mensajes de seguridad le dirán cuáles son los peligros potenciales, cómo reducir la probabilidad de sufrir lesiones y qué puede suceder si no sigue las instrucciones.

## PRECAUCIONES BÁSICAS DE SEGURIDAD

### ADVERTENCIA

Para disminuir el riesgo de incendios, descargas eléctricas o lesiones para las personas que usen este artefacto, siga las precauciones básicas, incluidas las siguientes:

- Lea todas las instrucciones antes de utilizar la secadora.
- Antes de su utilización, la secadora debe ser correctamente instalada, conforme a lo descrito en este manual.
- No coloque en su secadora artículos que hayan estado expuestos a aceites de cocina. Los artículos contaminados con aceites de cocina pueden generar una reacción química que podría incendiar una carga de lavado.
- Para reducir el riesgo de incendio debido a cargas contaminadas, la parte final de un ciclo de secado de la secadora se produce sin calor (período de enfriamiento). Evite detener la secadora antes de que finalice el ciclo de secado, a menos que todos los artículos se retiren rápidamente y se distribuyan para que se disipe el calor.
- No seque artículos que hayan sido previamente limpiados, lavados o manchados con gasolina, solventes de limpieza en seco u otras sustancias inflamables o explosivas, ni artículos a los cuales se los haya sumergido en estos productos, ya que los mismos emiten vapores que pueden inflamarse o explotar.
- No introduzca las manos en la secadora si el tambor o cualquier otra parte está en movimiento.
- No repare ni reemplace ninguna pieza de la secadora ni intente realizar ningún servicio a menos que se recomiende específicamente en esta Guía de uso y cuidado o en las instrucciones de reparación del usuario publicadas que usted comprenda y tenga las habilidades para llevar a cabo.
- No utilice indebidamente los controles.
- Antes de sacar de servicio o desechar la secadora, quite la puerta del compartimento de secado.
- No permita que los niños jueguen sobre la secadora o dentro de ella. Es necesario supervisar atentamente a los niños cuando se utilice la secadora cerca de ellos.
- No utilice suavizantes ni otros productos para eliminar la estática a menos que lo recomiende el fabricante del suavizante o del producto.
- No utilice calor para secar artículos que contengan goma espuma o materiales de textura similar a la goma.
- Mantenga el área alrededor de la abertura de escape y las áreas circundantes adyacentes libres de la acumulación de pelusa, polvo y suciedad.
- Personal de servicio calificado debe limpiar periódicamente el interior de la secadora y el conducto de ventilación de escape.
- No instale ni almacene la secadora donde esté expuesta a la intemperie.
- Verifique siempre el interior de la secadora para detectar objetos extraños.
- Limpie el filtro de pelusa antes o después de cada carga.
- No almacene plástico, papel o ropa que pueda quemarse o derretirse encima de la secadora durante el funcionamiento.

# INSTRUCCIONES IMPORTANTES DE SEGURIDAD

## LEA TODAS LAS INSTRUCCIONES ANTES DE UTILIZAR

### ADVERTENCIA

Para su seguridad, se debe seguir la información de este manual a fin de minimizar el riesgo de incendios o de explosiones, descargas eléctricas, o para evitar daños a la propiedad, lesiones en las personas o la muerte.

### ADVERTENCIA

#### PELIGRO DE INCENDIO O EXPLOSIÓN

El incumplimiento de las advertencias de seguridad al pie de la letra puede ocasionar lesiones graves, la muerte o daños materiales.

- No almacene ni use gasolina u otros líquidos o vapores inflamables cerca de este artefacto ni de ningún otro.
- **QUÉ HACER SI HUELE A GAS**
  - No intente encender ningún artefacto.
  - No toque ningún interruptor eléctrico; no utilice ningún teléfono en su edificio.
  - Despeje la habitación, el edificio o el área de todos los ocupantes.
  - Llame inmediatamente a su proveedor de gas desde el teléfono de un vecino. Siga las instrucciones del proveedor de gas.
  - Si no puede comunicarse con su proveedor de gas, llame a los bomberos.
- Un instalador calificado, una agencia de servicio o el proveedor de gas deben encargarse de la instalación y el mantenimiento.

Los artefactos de gas pueden causar una exposición menor a cuatro de estas sustancias: benceno, monóxido de carbono, formaldehído y hollín, causados principalmente por la combustión incompleta del gas natural o los combustibles licuados de petróleo.

Las secadoras correctamente ajustadas minimizarán la combustión incompleta. La exposición a estas sustancias se puede minimizar aún más ventilando adecuadamente la secadora hacia el exterior.

# INSTRUCCIONES IMPORTANTES DE SEGURIDAD

## LEA TODAS LAS INSTRUCCIONES ANTES DE UTILIZAR

### ADVERTENCIA

Para su seguridad, se debe seguir la información de este manual a fin de minimizar el riesgo de incendios o de explosiones, descargas eléctricas, o para evitar daños a la propiedad, lesiones en las personas o la muerte.

### INSTRUCCIONES DE CONEXIÓN A TIERRA

Este artefacto debe estar conectado a tierra. En caso de funcionamiento defectuoso o avería, la conexión a tierra reducirá el riesgo de descarga eléctrica al establecer una ruta de menor resistencia para la corriente eléctrica. Este artefacto debe estar equipado con un cable eléctrico que tenga un conductor para conexión a tierra del equipo y un enchufe con conexión a tierra. El enchufe debe ser conectado a un tomacorriente apropiado que esté instalado adecuadamente y conectado a tierra de acuerdo con todos los códigos y las ordenanzas locales.

No modifique el enchufe provisto con el artefacto.

Si no se ajusta al tomacorriente, haga que un electricista calificado instale un tomacorriente adecuado.

Este artefacto debe estar conectado a un sistema de cableado metálico permanente con conexión a tierra o se debe colocar un conductor para conexión a tierra del equipo con los conductores del circuito y se debe conectar al terminal o al cable de conexión a tierra del equipo en el aparato.

Se puede producir una descarga eléctrica si la secadora no está correctamente conectada a tierra.

### ADVERTENCIA

La conexión inadecuada del conductor para conexión a tierra del equipo puede resultar en riesgo de descarga eléctrica. Pregunte a un electricista calificado o al personal de servicio si no está seguro si el artefacto está adecuadamente conectado a tierra.

## INSTRUCCIONES DE SEGURIDAD PARA LA INSTALACIÓN

### ADVERTENCIA

Para disminuir el riesgo de incendios, descargas eléctricas o lesiones para las personas que usen este artefacto, siga las precauciones básicas, incluidas las siguientes:

- **Conecte la secadora a tierra adecuadamente para cumplir con todos los códigos y ordenanzas vigentes. Siga los detalles de las instrucciones de instalación.** Se puede producir una descarga eléctrica si la secadora no está correctamente conectada a tierra.
- **Antes de su utilización, la secadora debe ser correctamente instalada, conforme a lo descrito en este manual.** Se puede producir una descarga eléctrica si la secadora no está correctamente conectada a tierra.
- **Instale y almacene la secadora en un lugar donde no esté expuesta a temperaturas bajo cero ni a la intemperie.**
- **Todas las reparaciones y el mantenimiento deben ser realizados por un servicio técnico autorizado, a menos que se recomiende específicamente en esta Guía del propietario. Utilice únicamente piezas autorizadas de fábrica. El incumplimiento de esta advertencia puede causar lesiones graves, incendios, descargas eléctricas o la muerte.** El incumplimiento de esta advertencia puede causar lesiones graves, incendios, descargas eléctricas o la muerte.
- **Para reducir el riesgo de descargas eléctricas, no instale la secadora en sitios húmedos.** El incumplimiento de esta advertencia puede causar lesiones graves, incendios, descargas eléctricas o la muerte.
- **Debe conectarse a un circuito de alimentación de clasificación y tamaño adecuados y debidamente protegido para evitar la sobrecarga eléctrica.** Un circuito de alimentación inadecuado se puede derretir y crear una descarga eléctrica y/o peligro de incendio.
- **Retire todos los artículos de empaque y elimine todos los materiales de envío de forma adecuada.** De lo contrario, pueden producirse incendios, explosiones o la muerte.
- **Coloque la secadora a un mínimo de 18 pulg. por encima del suelo para una instalación en el garaje.** De lo contrario, pueden producirse incendios, explosiones o la muerte.
- **Mantenga los materiales de empaque fuera del alcance de los niños. Los materiales de empaque pueden ser peligrosos para los niños.** Existe el riesgo de asfixia.
- **Mantenga el área debajo de los artefactos y sus alrededores libre de materiales combustibles como pelusa, papel, trapos, productos químicos, etc.** De lo contrario, pueden producirse incendios.
- **No coloque velas, materiales para fumar u otros materiales inflamables encima del producto.** Se pueden producir goteos de cera, humo o incendios.
- **Retire toda la película protectora de vinilo del producto.** De lo contrario, puede provocar daños en el producto, humo o incendios.
- Ciertas piezas internas no tienen conexión a tierra en forma intencional y pueden presentar un riesgo de descarga eléctrica solo durante la reparación. Personal de servicio - No toque las siguientes piezas cuando el artefacto esté recibiendo energía: motor, tablero de control.

# INSTRUCCIONES IMPORTANTES DE SEGURIDAD

## LEA TODAS LAS INSTRUCCIONES ANTES DE UTILIZAR

### ADVERTENCIA

Para su seguridad, se debe seguir la información de este manual a fin de minimizar el riesgo de incendios o de explosiones, descargas eléctricas, o para evitar daños a la propiedad, lesiones en las personas o la muerte.

### INSTRUCCIONES DE SEGURIDAD PARA LA INSTALACIÓN

#### Escape/conductos:

- Las secadoras de gas **DEBEN tener salida al exterior**. El incumplimiento de estas instrucciones puede ocasionar incendios o la muerte.
- El sistema de escape de la secadora debe salir al exterior de la vivienda. Si la secadora no tiene salida al exterior, algunas pelusas finas y grandes cantidades de humedad serán expulsadas al área de la lavandería. La acumulación de pelusas en cualquier área de la casa puede representar un peligro para la salud y crear peligro de incendio.
- Utilice únicamente conductos metálicos rígidos o flexibles de 4 pulg. de diámetro en el interior del gabinete de la secadora o para el escape al exterior. El uso de conductos de plástico u otros materiales combustibles puede causar un incendio. Los conductos perforados pueden causar un incendio si se aplastan o se restringen de alguna manera durante el uso o la instalación.
- No se proporcionan los conductos con la secadora, por lo que deberá obtener los conductos necesarios de manera local. La tapa del extremo debe tener compuertas con bisagras para evitar las corrientes de aire cuando la secadora no está en uso. El incumplimiento de estas instrucciones puede ocasionar incendios o la muerte.
- El conducto de escape debe tener un diámetro de 4 pulg. (10 cm) de diámetro sin obstrucciones. El conducto de escape debe ser lo más corto posible. Asegúrese de limpiar cualquier conducto antiguo antes de instalar su nueva secadora. El incumplimiento de estas instrucciones puede ocasionar incendios o la muerte.
- Se recomienda el uso de conductos metálicos rígidos o semirrígidos entre la secadora y la pared. En instalaciones especiales en las que sea imposible realizar una conexión con las recomendaciones anteriores, se puede usar un conducto metálico flexible de transición con certificación UL entre la secadora y la conexión con la pared únicamente. El uso de este conducto afectará el tiempo de secado. El incumplimiento de estas instrucciones puede ocasionar incendios o la muerte.
- **NO utilice tornillos para chapa u otros elementos de fijación que se extiendan dentro del conducto y que puedan atrapar pelusas y reducir la eficiencia del sistema de escape. Asegure todas las juntas con cinta adhesiva para conductos. Para obtener detalles completos, siga las instrucciones de instalación.** El incumplimiento de estas instrucciones puede ocasionar incendios o la muerte.

### ADVERTENCIA

#### Peligro de incendio

El incumplimiento de las advertencias de seguridad al pie de la letra puede ocasionar lesiones graves, la muerte o daños materiales.

No instale un ventilador de refuerzo en el conducto de escape.

Instale todas las secadoras de ropa de acuerdo con las instrucciones de instalación del fabricante de la secadora.

# INSTRUCCIONES IMPORTANTES DE SEGURIDAD

## LEA TODAS LAS INSTRUCCIONES ANTES DE UTILIZAR

### ADVERTENCIA

Para su seguridad, se debe seguir la información de este manual a fin de minimizar el riesgo de incendios o de explosiones, descargas eléctricas, o para evitar daños a la propiedad, lesiones en las personas o la muerte.

## INSTRUCCIONES DE SEGURIDAD PARA LA CONEXIÓN ELÉCTRICA

### ADVERTENCIA

Para disminuir el riesgo de incendios, descargas eléctricas o lesiones para las personas que usen este artefacto, siga las precauciones básicas, incluidas las siguientes:

- **Por ninguna razón debe cortar o quitar la clavija de conexión a tierra del cable de alimentación.** Para evitar lesiones a las personas o daños a la secadora, el cable de alimentación eléctrica debe conectarse a un tomacorriente con la debida conexión a tierra.
- **Para la seguridad personal, esta secadora debe estar adecuadamente conectada a tierra.** De lo contrario, pueden producirse descargas eléctricas o lesiones.
- **Consulte las instrucciones de instalación de este manual para conocer los requisitos eléctricos específicos de su modelo.** El incumplimiento de estas instrucciones puede crear un riesgo de descarga eléctrica y/o de incendio.
- **Esta secadora debe conectarse a un tomacorriente con la debida conexión a tierra. Se puede producir una descarga eléctrica si la secadora no está debidamente conectada a tierra. Haga revisar el tomacorriente y el circuito por un electricista calificado para asegurarse de que el tomacorriente esté adecuadamente conectado a tierra.** El incumplimiento de estas instrucciones puede crear un riesgo de descarga eléctrica y/o de incendio.
- **La secadora siempre debería estar enchufada a su tomacorriente individual con un voltaje nominal que coincida con la placa de especificaciones.** Esto proporciona el mejor desempeño y, además, evita la sobrecarga de los circuitos eléctricos de la casa, lo que podría causar un peligro de incendio por sobrecalentamiento de los cables.
- **Nunca desenchufe la secadora tirando del cable de alimentación. Sujete siempre con firmeza el enchufe y tire derecho para extraerlo del tomacorriente.** El cable de alimentación se puede dañar y resultar en riesgo de incendio y descarga eléctrica.
- **Repare o reemplace de inmediato todos los cables de alimentación deshilachados o dañados de otra forma. No utilice un cable que exhiba roturas o abrasiones en su longitud o en sus extremos.** El cable de alimentación se puede derretir, lo que crea un peligro de descarga eléctrica y/o de incendio.
- **Cuando instale o traslade la secadora, tenga cuidado de no apretar, aplastar ni dañar el cable de alimentación.** Esto evitará que se produzcan lesiones y también evitará daños a la secadora por incendio o descarga eléctrica.
- **A fin de reducir el riesgo de lesión para las personas, cumpla con todos los procedimientos de seguridad del sector recomendados, incluido el uso de guantes de manga larga y de gafas de seguridad.** El incumplimiento de cualquiera de estas advertencias de seguridad presentes en este manual podría ocasionar daños en la propiedad, lesiones en las personas o la muerte.

### ADVERTENCIA

#### PELIGRO DE DESCARGA ELÉCTRICA

El incumplimiento de las advertencias de seguridad puede ocasionar lesiones graves o la muerte.

Esta secadora está equipada con un enchufe de tres clavijas con conexión a tierra para protegerla contra el peligro de descarga eléctrica y debe conectarse directamente a un receptáculo de tres clavijas con la debida conexión a tierra. No corte ni quite la clavija de conexión a tierra de este enchufe.

## GUARDE ESTAS INSTRUCCIONES

# PRESENTACIÓN DE LA SECADORA

## Especificaciones

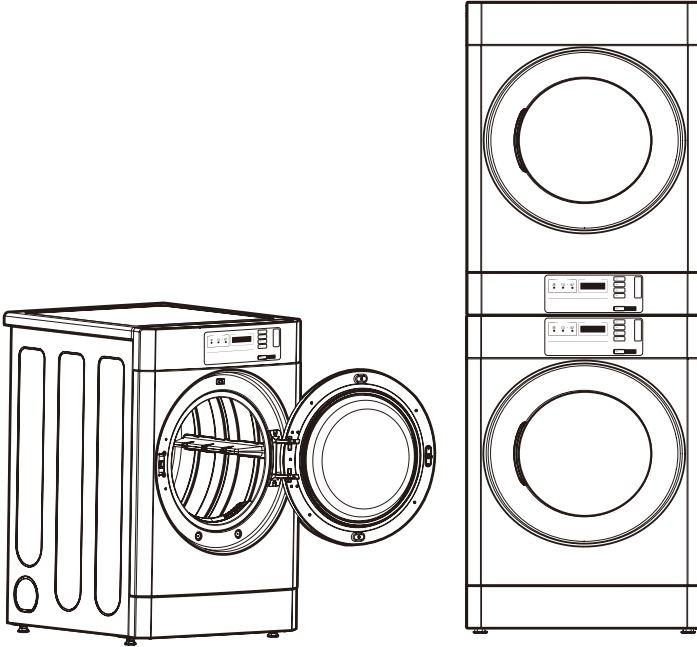

- Tipo : CDT29M\*CNS (Secadora de gas)
- Especificación: Consulte la etiqueta de clasificación para obtener información detallada.
- Clasificación: 120V, 60Hz, 350W (Secadora de gas)
- Tamaño de la secadora individual: 737 mm (ancho) x 810 mm (profundidad) x 1022 mm (altura)  
29 pulg. (profundidad) x 31.9 pulg. (profundidad)  
x 40.2 pulg. (altura)
- Tamaño de la secadora apilada 737 mm (ancho) x 810 mm (profundidad) x 2040 mm (altura)  
29 pulg. (ancho) x 31.9 pulg. (profundidad) x 80.3 pulg. (altura)
- Capacidad: 13.6 kg (30 lbs)
- Peso: 68.2 kg (150.4 lbs)
- Las especificaciones están sujetas a cambios por parte del fabricante.

### ! NOTA

Las especificaciones están sujetas a cambios por parte del fabricante.

## Accesorios



Ficha de OPL  
(solo para tipo OPL)

## Funciones del panel de control

### ■ Tipo tarjeta

- Lado a lado (CDT29MSCNS)
- Apilada arriba (CDT29MUCNS)
- Apilada abajo (CDT29MLCNS)

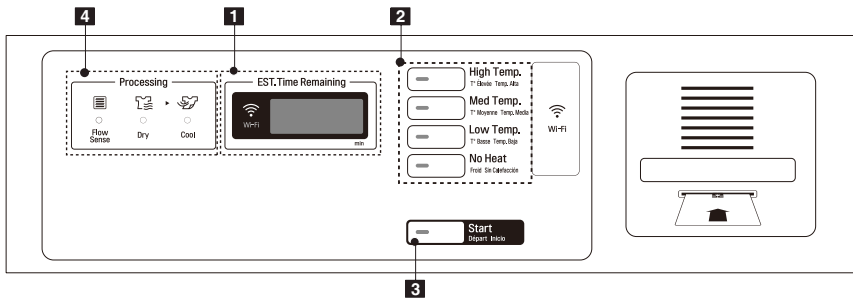

### ■ Tipo OPL

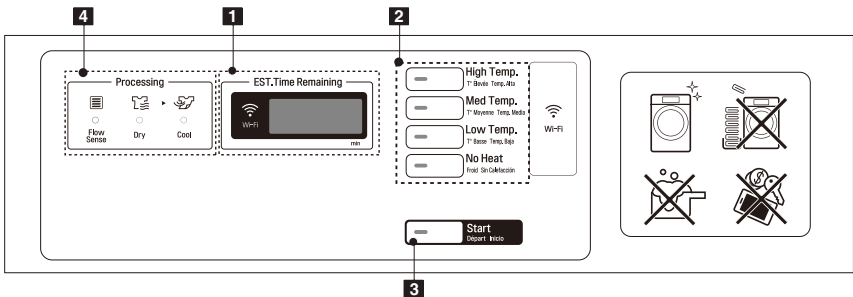

1. Pantalla LED

2. Botón del ciclo

3. Botón Start (Inicio)

4. Indicador LED de estado

## Funciones del panel de control

### ■ Tipo moneda

#### - Lado a lado

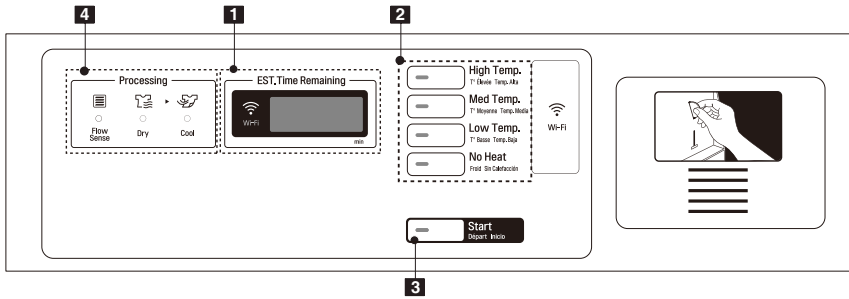

#### - Apilada arriba

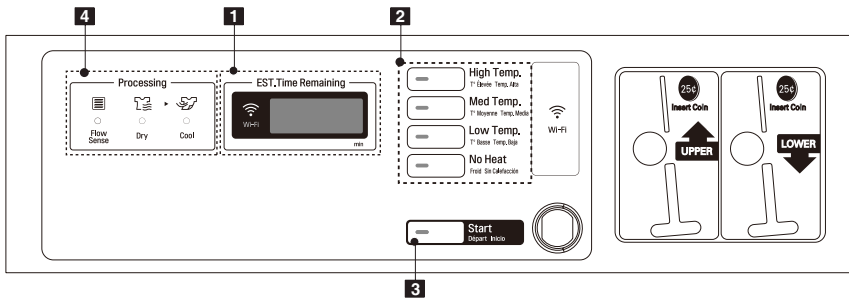

#### - Apilada abajo

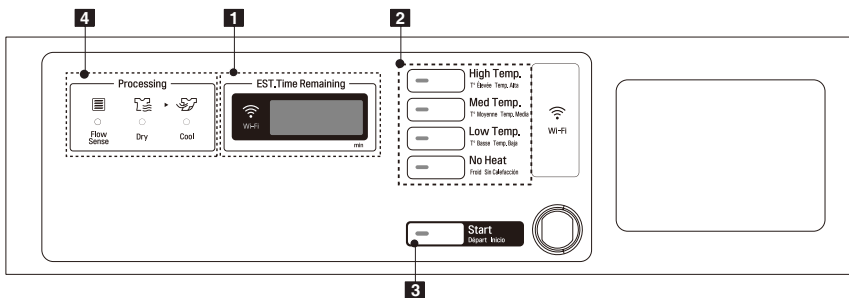

1. Pantalla LED
2. Botón del ciclo

3. Botón Start (Inicio)
4. Indicador LED de estado

**Indicador LED de estado**

**Pantalla LED**

**Botón del ciclo**

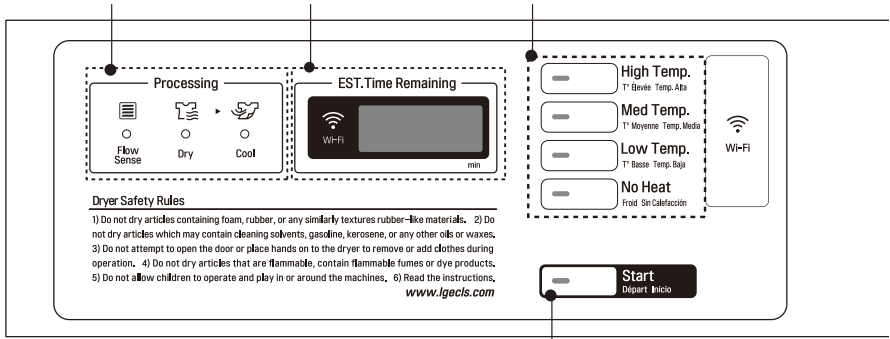

**Botón Start (Inicio)**

**Pantalla LED**

La pantalla indica el precio de venta, el tiempo restante y las opciones de programación. También se muestran aquí los códigos de error.



**Botón Start (Inicio)**

El indicador LED de Start (Inicio) destella cuando se ha pagado el precio total de la venta y se ha elegido el ciclo o la máquina está en pausa.

El indicador LED de Start (Inicio) destella cuando se inserta una tarjeta para agregar tiempo al ciclo actual.

**Botón del ciclo**

Presione el botón del ciclo para seleccionar el ciclo deseado según las condiciones y los tipos de lavado.

**Temp. alta**

Utilice este ciclo para obtener un calor elevado para tejidos pesados, como jeans, pantalones de cordero y ropa de trabajo (calor elevado).

**Temp. media**

Se usa para secar tejidos resistentes como la ropa informal de trabajo (calor medio).





**Temp. baja**

Se usa para el secado de tejidos sintéticos, tejidos de punto lavables y acabados sin plancha (calor bajo).

**Sin calefacción**

Úselo para artículos que requieran un secado sin calor, como plásticos o goma.

**Indicador LED de estado**

Indicador LED	Descripción
	El indicador LED destella cuando el conducto está bloqueado por pelusas. Revise y limpie el conducto.
	El indicador LED destella cada vez que el ciclo de calentamiento está en funcionamiento.
	El indicador LED destella cada vez que el ciclo de enfriamiento está en funcionamiento.
	El indicador LED destella cuando se está conectando el Wi-Fi. El indicador LED permanece encendido cuando el Wi-Fi está conectado.

# FUNCIONAMIENTO DE LA SECADORA

## 1. Modo listo

Todos los tipos de máquinas indican "PUSH" (presionar).

### !NOTA

- La configuración del precio varía según el país.
- Establezca su país desde el modo **EEPT**.  
(Consulte Cómo ingresar el **EEPT**).
- Luego de EEPT, restablezca su país.  
(El país predeterminado es EE. UU.(2)).

## 2. Seleccione el ciclo

Presione el botón deseado y la pantalla le indicará el precio del ciclo. (Usted no puede cambiar el ciclo mientras la máquina está en funcionamiento).

### !NOTA

Cuando el saldo de la tarjeta no es suficiente, la máquina muestra el saldo durante 5 segundos y luego muestra el mensaje **LOW** repetidamente.

- Inserte una cantidad suficiente de cambio que sea superior al precio de venta programado para un ciclo seleccionado.

## 3. Inserte moneda/tarjeta (no para el tipo OPL)

Inserte una cantidad suficiente de cambio que sea superior al precio de venta programado para el ciclo seleccionado.

Inserte una tarjeta que tenga suficiente saldo.

El saldo de la tarjeta debe ser superior al precio de venta programado para el ciclo seleccionado.

### !NOTA

Los últimos 2 minutos del tiempo restante son siempre para la parte de enfriamiento.

## 4. Agregado (para agregar más tiempo)

- Después de insertar una tarjeta de débito, el tiempo de funcionamiento se puede aumentar en 5 minutos/0.25 (predeterminado), cuando el botón Start (Inicio) o el botón del curso elegido se haya presionado.  
(La tarjeta debe tener suficiente saldo para satisfacer el aumento del tiempo).
- El tiempo de funcionamiento se puede aumentar en 5 minutos/0.25 (predeterminado) al agregar más monedas.

### !NOTA

El propietario puede controlar el tiempo adicional (tiempo agregado) y el ajuste de dinero (consulte el ajuste del precio de agregado **ADD**).

Cuando el ENFRIAMIENTO ha funcionado, si se agrega tiempo, vuelve a la función Secado.

Se puede agregar tiempo hasta 99 minutos.

## 5. Cambio de ciclo

No puede cambiar el ciclo mientras la máquina está en funcionamiento.

## 6. Finalización del ciclo

Después del enfriamiento del ciclo, la máquina se detiene y muestra "End" (Fin) en la pantalla con un pitido.

## MODO DE PROGRAMACIÓN

Puede consultar la información de la máquina o cambiar la configuración en Ajustes del programa o Prueba de diagnóstico.

Existen dos métodos que usted puede utilizar para ingresar al modo de programación.

### Cómo ingresar al modo de Programación:

- Tipo moneda – Encienda o apague el conmutador.

- Tipo tarjeta – Inserte la tarjeta de servicio.

- Todos los tipos –

1) Presione el 1er y el 3er botón al mismo tiempo. **0000**

2) Presione el 2do y el 3er botón para alternar los números.

Luego, presione el 4.º botón para avanzar al siguiente dígito. **1000**

3) Presione el botón Start (Inicio) para finalizar el ingreso de la

contraseña. **AL 9C**

※ Contraseña predeterminada: 3000

### <Panel de control >

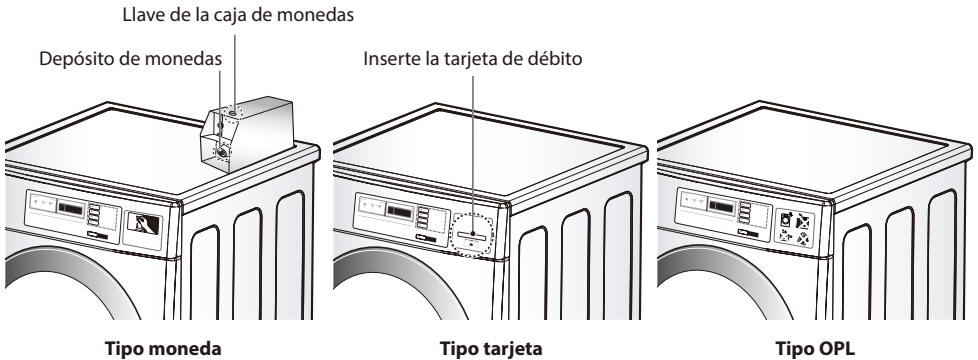
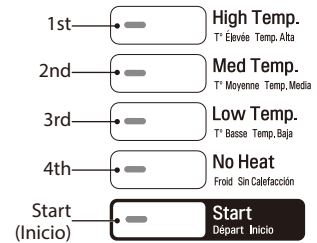

### ! NOTA

- Si enciende el artefacto sin conectar la caja del contador por primera vez, la máquina indicará **AL 9C**.
- Cuando la máquina viene de la fábrica, esta se encuentra establecida en el tipo moneda. Usted puede cambiar el tipo moneda/tarjeta con un botón.  
(Para más información, consulte el modo de AJUSTES **EEAA**.)
- La máquina indicará en la pantalla "PUSH" (presionar) para el tipo OPL.
- La configuración del precio varía según el país.
- Establezca su país desde el modo **0000**. (Consulte Cómo ingresar el **E4PE**).
- Luego de EEPT, restablezca su país. (El país predeterminado es EE. UU. (2)).

## Estructura del modo de programación – Tipo moneda/tarjeta

- El Diagrama de flujo de algoritmos indica cómo controlar el modo de programación.
- Antes de establecer el programa, consulte la estructura del modo de programación.

**SEUP** sirve para establecer el valor del precio, el valor del tiempo y el tipo de venta, etc.

**EESE** consiste en la prueba de línea, el restablecimiento, el ciclo libre y la interrupción del ciclo.

**EEEE** sirve para recopilar datos del uso.

### Estructura del modo de programación

<b>SEUP</b>		<b>EESE</b>		<b>EEEE</b>		
29P7	SPdC	AL9C		29P7	1E5U	AC64
SPP7	E6P6	L9C1		29P1	AC5U	AC7E
E6P7	C61	L9C2		29P2	1EFC	1EPA
FEA1	P1P6	L1FE		29P3	ACFC	1E6B
SPPd	6EEP	EEPE		29P4	E6P1	1EUC
SPbE	E6PE	E13E		1E7C	E6P2	1E61
SPeE	7EFP	COU7		1E71	E6P3	AC61
7PdC	E4PE	61LL		1E72	E6P4	1E6C
		DUCE		1E73	1E61	AC6C
		PA55		1E74	1E62	8888
				AC7C	1E63	AC6B
				AC71	1E64	1E6B
				AC72	AC61	AC6B
				AC73	AC62	8888
				AC74	AC63	

### NOTA

- No utilice **AL9C**, **L9C2**, **8888**.
- Solo se utiliza al inspeccionar la máquina.
- **8888** Esta función es para el tipo tarjeta únicamente.

## Estructura del modo de programación – Tipo OPL

- El Diagrama de flujo de algoritmos indica cómo controlar el modo de programación.
- Antes de establecer el programa, consulte la estructura del modo de programación.

**SETUP** sirve para establecer el valor del precio, el valor del tiempo y el tipo de venta, etc.

**TEST** consiste en la prueba de línea, el restablecimiento, el ciclo libre y la interrupción del ciclo.

**EEEE** sirve para recopilar datos del uso.

### ■ Estructura del modo de programación

SETUP		TEST		EEEE		
88:88	88:88	AL 90	AL 90	29P1	1E5U	AC 04
88:88	66PE	L9C1	L9C1	29P1	AC5U	AC 2E
88:88	88:88	L9C2	L9C2	29P2	1EFC	1E P8
88:88	88:88	L1FE	L1FE	29P3	ACFC	1E 88
88:88	6EEP	EEPE	EEPE	29P4	66P1	1EUC
88:88	6EPE	88:88	88:88	1E 70	66P2	1E 71
88:88	88:88	88:88	88:88	1E 71	66P3	AC 71
88:88	64PE	88:88	88:88	1E 72	66P4	1E 7E
		DUCE	DUCE	1E 73	1E 01	AC 7E
		PASS	PASS	1E 74	1E 02	88:88
				AC 70	1E 03	AC 0
				AC 71	1E 04	1E 78
				AC 72	AC 01	AC 78
				AC 73	AC 02	88:88
				AC 74	AC 03	

### ! NOTA

- No utilice **AL 90**, **0902**, **0908**.
- Solo se utiliza al inspeccionar la máquina.

# MODO DE PROGRAMACIÓN – Modo de ajustes

**Modo de ajustes:** **SEUR** (en la pantalla)

■ **Usted puede cambiar el precio de venta de la secadora, el tiempo el ciclo y los parámetros del ciclo, entre otros.**

## Cómo ingresar al modo de Programación:

- Tipo moneda – Encienda o apague el conmutador.
- Tipo tarjeta – Inserte la tarjeta de servicio.
- Todos los tipos –

- 1) Presione el 1er y el 3er botón al mismo tiempo. **0000**
- 2) Presione el 2do y el 3er botón para alternar los números.

Luego, presione el 4.º botón para avanzar al siguiente dígito. **0000**

- 3) Presione el botón Start (Inicio) para finalizar el ingreso de la contraseña. **AL90**

※ Contraseña predeterminada: 3000

## <Panel de control >

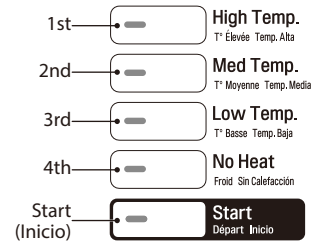

## 1. **AL90** Ajuste del precio regular

Cómo establecer los precios regulares para cada curso o todos ellos.

Ajuste del precio regular		Pantalla
Ingresar al Modo SVC		<b>AL90</b>
Presionar el 1er botón		<b>0050</b>
Presionar el 2do botón		<b>5000</b>
Presionar el botón Start (Inicio)		<b>0000</b>
Presionar el 2do botón o el 3er botón	Hasta que se indique en la pantalla	<b>0000</b>
Presionar el botón Start (Inicio)		<b>0000</b>
Seleccione el precio que desee  Funciones de los botones: Botón Start (Inicio) = Seleccionar 1er botón = Retroceder un paso 2do botón = Subir o incrementar el valor 3er botón = Bajar o disminuir el valor	Botón Start (Inicio) para seleccionar: ➔ 1er botón para retroceder un paso: ◀ <b>SEUR</b> ➔ <b>0000</b> ▶ <b>0000</b> ▶ <b>0000</b> 2do botón para subir: ↑ <b>0050</b> <b>0052</b> <b>0054</b> 3er botón para bajar: ↓ <b>0054</b> <b>0052</b> <b>0050</b>	
Presione Start (Inicio) para establecer el precio	Se mostrará en pantalla la próxima configuración del curso.	<b>0050</b>

### ! NOTA

- Rango: 0.00~9.95
- Incrementos: 0.05
- ALL (todos) sirve para seleccionar los precios predeterminados para todos los cursos a la vez.
- Seleccione el precio individual para COS1~4
- COS1: Temp. alta
- COS2: Temp. media
- COS3: Temp. baja
- COS4: Sin calefacción
- ※ Los precios de los cursos individuales se priorizan por encima de "TODOS".
- Establezca su país desde **0000**. (Consulte la Configuración de moneda).

## 2. **SPPA** Ajuste del precio especial

Cómo establecer los precios especiales para cada curso o todos ellos.







Ajuste del precio especial		Pantalla
Ingresar al Modo SVC		
Presionar el 1er botón		
Presionar el 2do botón		
Presionar el botón Start (Inicio)		
Presionar el 2do botón o el 3er botón	Hasta que se indique en la pantalla	
Presionar el botón Start (Inicio)		
Seleccione el precio que desee  Funciones de los botones: Botón Start (Inicio) = Seleccionar 1er botón = Retroceder un paso 2do botón = Subir o incrementar el valor 3er botón = Bajar o disminuir el valor		
Presione Start (Inicio) para establecer el precio	Se mostrará en pantalla la próxima configuración del curso.	

### ! NOTA

- Rango: 0.00~9.95
- Incrementos: 0.05
- ALL (todos) sirve para seleccionar los precios predeterminados para todos los cursos a la vez.
- Seleccione el precio individual para COS1~4
- COS1: Temp. alta
- COS2: Temp. media
- COS3: Temp. baja
- COS4: Sin calefacción
- ※ Los precios de los cursos individuales se priorizan por encima de "TODOS".
- Establezca su país desde . (Consulte la Configuración de moneda).

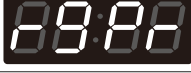
### 3. Ajuste del precio de agregado

Cómo establecer el precio de agregado.





Ajuste del precio de agregado		Pantalla
Ingresar al Modo SVC		
Presionar el 1er botón		
Presionar el 2do botón		
Presionar el botón Start (Inicio)		
Presionar el 2do botón o el 3er botón	Hasta que se indique en la pantalla	
Presionar el botón Start (Inicio)		
Seleccione el precio que desee  Funciones de los botones: Botón Start (Inicio) = Seleccionar 1er botón = Retroceder un paso 2do botón = Subir o incrementar el valor 3er botón = Bajar o disminuir el valor		
Presione Start (Inicio) para establecer el precio	Se mostrará en la pantalla el siguiente menú.	

#### ! NOTA



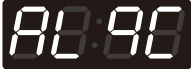
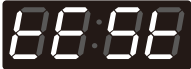

- Rango: 0.05~9.95
- Incrementos: 0.05
- Seleccione el precio individual para COS1~4
- COS1: Temp. alta
- COS2: Temp. media
- COS3: Temp. baja
- COS4: Sin calefacción

#### 4. Funciones de la máquina (1er grupo)

Cómo configurar las funciones de la máquina. Hay varias funciones de configuración en FEA1.

Funciones de la máquina (1er grupo)		Pantalla
Ingresar al Modo SVC		
Presionar el 1er botón		
Presionar el 2do botón		
Presionar el botón Start (Inicio)		
Presionar el 2do botón o el 3er botón	Hasta que se indique en la pantalla	
Seleccione el ajuste que desee  Funciones de los botones: Botón Start (Inicio) = Seleccionar 1er botón = Retroceder un paso 2do botón = Subir 3er botón = Bajar		

#### ! NOTA

- : Habilitar o deshabilitar el día del precio especial
- : Esta función no está disponible
- : Habilitar o deshabilitar el ajuste de agregado
- : Habilitar o deshabilitar la función Pausa











### 4-1. **SP 88** Ajuste del día del precio especial

El ajuste del día del precio especial se puede utilizar para establecer precios especiales.

Ajuste del día del precio especial		Pantalla
Ingresar al Modo SVC		
Presionar el 1er botón		
Presionar el 2do botón		
Presionar el botón Start (Inicio)		
Presionar el 2do botón o el 3er botón	Hasta que se indique en la pantalla	
Presionar el botón Start (Inicio)		
Presionar el botón Start (Inicio)		
Seleccione la función que desee  Funciones de los botones: Botón Start (Inicio) = Seleccionar 1er botón = Retroceder un paso 2do botón = Subir 3er botón = Bajar		
Presione Start (Inicio) para habilitar o deshabilitar	Se mostrará en la pantalla el siguiente menú.	

## 4-2. **SE SE** Configuración del secado por sensor

La configuración del secado por sensor se puede utilizar para activar/desactivar el secado por sensor.

Configuración del secado por sensor		Pantalla
Ingresar al Modo SVC		
Presionar el 1er botón		
Presionar el 2do botón		
Presionar el botón Start (Inicio)		
Presionar el 2do botón o el 3er botón	Hasta que se indique en la pantalla	
Presionar el botón Start (Inicio)		
Presionar el 2do botón o el 3er botón	Hasta que se indique en la pantalla	
Presionar el botón Start (Inicio)		
Seleccione las funciones que desee  Funciones de los botones: Botón Start (Inicio) = Seleccionar 1er botón = Retroceder un paso 2do botón = Subir 3er botón = Bajar		
Presione Start (Inicio) para habilitar o deshabilitar	Se mostrará en la pantalla el siguiente menú.	

### 4-3. **EEEE** Ajuste de agregado

El ajuste de agregado se puede utilizar para activar/desactivar la función de agregado de tiempo de secado.

Ajuste de agregado		Pantalla
Ingresar al Modo SVC		
Presionar el 1er botón		
Presionar el 2do botón		
Presionar el botón Start (Inicio)		
Presionar el 2do botón o el 3er botón	Hasta que se indique en la pantalla	
Presionar el botón Start (Inicio)		
Presionar el 2do botón o el 3er botón	Hasta que se indique en la pantalla	
Presionar el botón Start (Inicio)		
Seleccione las funciones que desee Funciones de los botones: Botón Start (Inicio) = Seleccionar 1er botón = Retroceder un paso 2do botón = Subir 3er botón = Bajar		
Presione Start (Inicio) para habilitar o deshabilitar	Se mostrará en la pantalla el siguiente menú.	

#### 4-4. **PAUS** Ajuste de la función Pausa

La función Pausa se puede utilizar para habilitar/deshabilitar la posibilidad de pausar el ciclo al presionar el botón Start (Inicio).

Ajuste de la función Pausa		Pantalla
Ingresar al Modo SVC		
Presionar el 1er botón		
Presionar el 2do botón		
Presionar el botón Start (Inicio)		
Presionar el 2do botón o el 3er botón	Hasta que se indique en la pantalla	
Presionar el botón Start (Inicio)		
Presionar el 2do botón o el 3er botón	Hasta que se indique en la pantalla	
Presionar el botón Start (Inicio)		
Seleccione las funciones que desee  Funciones de los botones: Botón Start (Inicio) = Seleccionar 1er botón = Retroceder un paso 2do botón = Subir 3er botón = Bajar		
Presione Start (Inicio) para habilitar o deshabilitar	Se mostrará en la pantalla el siguiente menú.	

## 5. **S.P.P.D** Ajuste del día del precio especial

El ajuste del día del precio especial se puede utilizar para seleccionar qué días aplicar los precios especiales.









Ajuste del día del precio especial		Pantalla
Ingresar al Modo SVC		
Presionar el 1er botón		
Presionar el 2do botón		
Presionar el botón Start (Inicio)		
Presionar el 2do botón o el 3er botón	Hasta que se indique en la pantalla	
Presionar el botón Start (Inicio)		
Presionar el botón Start (Inicio)		
Seleccione el ajuste que desee  Funciones de los botones: Botón Start (Inicio) = Seleccionar 1er botón = Retroceder un paso 2do botón = Subir 3er botón = Bajar		
Presione Start (Inicio) para habilitar o deshabilitar	Se mostrará en la pantalla el siguiente menú.	

### NOTA

- Asegúrese de configurar la función Time (hora) antes de utilizar esta característica.

## 6. **SP6E** Ajuste de la hora de inicio del precio especial

El ajuste de la hora de inicio del precio especial se puede utilizar para establecer la hora de inicio de los precios especiales.









Ajuste de la hora de inicio del precio especial		Pantalla
Ingresar al Modo SVC		
Presionar el 1er botón		
Presionar el 2do botón		
Presionar el botón Start (Inicio)		
Presionar el 2do botón o el 3er botón	Hasta que se indique en la pantalla	
Presionar el botón Start (Inicio)		
Seleccione el ajuste que desee  Funciones de los botones: Botón Start (Inicio) = Seleccionar 1er botón = Retroceder un paso 2do botón = Subir o incrementar el valor 3er botón = Bajar o disminuir el valor		
Presione Start (Inicio) para establecer el tiempo	Se mostrará en la pantalla el siguiente menú.	

### ! NOTA

- Asegúrese de configurar la función Time (hora) antes de utilizar esta característica.
- Rango: 0~23 h
- Incrementos: 1

## 7. **SPEE** Ajuste de la hora de finalización del precio especial

El ajuste de la hora de finalización del precio especial se puede utilizar para establecer la hora final para los precios especiales.









Ajuste de la hora de finalización del precio especial		Pantalla
Ingresar al Modo SVC		
Presionar el 1er botón		
Presionar el 2do botón		
Presionar el botón Start (Inicio)		
Presionar el 2do botón o el 3er botón	Hasta que se indique en la pantalla	
Presionar el botón Start (Inicio)		
Seleccione el ajuste que desee  Funciones de los botones: Botón Start (Inicio) = Seleccionar 1er botón = Retroceder un paso 2do botón = Subir o incrementar el valor 3er botón = Bajar o disminuir el valor		
Presione Start (Inicio) para establecer el tiempo	Se mostrará en la pantalla el siguiente menú.	

### ! NOTA

- Asegúrese de configurar la función Time (hora) antes de utilizar esta característica.
- Rango: 1~24 h
- Incrementos: 1

### 8. Ajuste del tiempo de secado

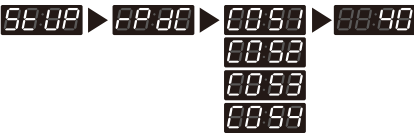
El ajuste del tiempo de secado se puede utilizar para establecer el tiempo de secado.

Ajuste del tiempo de secado		Pantalla
Ingresar al Modo SVC		
Presionar el 1er botón		
Presionar el 2do botón		
Presionar el botón Start (Inicio)		
Presionar el 2do botón o el 3er botón	Hasta que se indique en la pantalla	
Presionar el botón Start (Inicio)		
Seleccione la hora que desee  Funciones de los botones: Botón Start (Inicio) = Seleccionar 1er botón = Retroceder un paso 2do botón = Subir o incrementar el valor 3er botón = Bajar o disminuir el valor		
Presione Start (Inicio) para establecer el tiempo	Se mostrará en pantalla la próxima configuración del curso.	

#### ! NOTA

- Rango: 5~99 min
- Incrementos: 1
- COS1: Temp. alta
- COS2: Temp. media
- COS3: Temp. baja
- COS4: Sin calefacción

## 9. **SP:88** Ajuste del tiempo de secado en días especiales

El ajuste del tiempo de secado en días especiales se puede utilizar para establecer el tiempo de secado.









Ajuste del tiempo de secado en días especiales		Pantalla
Ingresar al Modo SVC		
Presionar el 1er botón		
Presionar el 2do botón		
Presionar el botón Start (Inicio)		
Presionar el 2do botón o el 3er botón	Hasta que se indique en la pantalla	
Presionar el botón Start (Inicio)		
Seleccione la hora que desee  Funciones de los botones: Botón Start (Inicio) = Seleccionar 1er botón = Retroceder un paso 2do botón = Subir o incrementar el valor 3er botón = Bajar o disminuir el valor		
Presione Start (Inicio) para establecer el tiempo	Se mostrará en pantalla la próxima configuración del curso.	

### ! NOTA

- Rango: 5~99 min
- Incrementos: 1
- COS1: Temp. alta
- COS2: Temp. media
- COS3: Temp. baja
- COS4: Sin calefacción

## 10. Ajuste del tiempo agregado

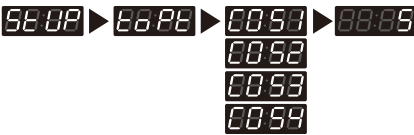
El ajuste del tiempo agregado se puede utilizar para establecer el tiempo que se agrega para cada curso.







Ajuste del tiempo agregado		Pantalla
Ingresar al Modo SVC		
Presionar el 1er botón		
Presionar el 2do botón		
Presionar el botón Start (Inicio)		
Presionar el 2do botón o el 3er botón	Hasta que se indique en la pantalla	
Presionar el botón Start (Inicio)		
Seleccione la hora que desee  Funciones de los botones: Botón Start (Inicio) = Seleccionar 1er botón = Retroceder un paso 2do botón = Subir o incrementar el valor 3er botón = Bajar o disminuir el valor		
Presione Start (Inicio) para establecer el tiempo	Se mostrará en pantalla la próxima configuración del curso.	

### ! NOTA

- Rango: 1~99 min
- Incrementos: 1
- COS1: Temp. alta
- COS2: Temp. media
- COS3: Temp. baja
- COS4: Sin calefacción

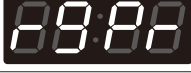
## 11. Ajuste del valor de la moneda 1

El ajuste del valor de la moneda 1 se puede utilizar para establecer el valor de cada señal de moneda recibida.









Ajuste del valor de la moneda 1		Pantalla
Ingresar al Modo SVC		
Presionar el 1er botón		
Presionar el 2do botón		
Presionar el botón Start (Inicio)		
Presionar el 2do botón o el 3er botón	Hasta que se indique en la pantalla	
Presionar el botón Start (Inicio)		
Seleccione el precio que desee  Funciones de los botones: Botón Start (Inicio) = Seleccionar 1er botón = Retroceder un paso 2do botón = Subir o incrementar el valor 3er botón = Bajar o disminuir el valor		
Presione Start (Inicio) para establecer el precio	Se mostrará en la pantalla el siguiente menú.	

### ! NOTA

- Rango: 0.05~9.95
- Incremento: 0.05

## 12. Ajuste de compensación de fijación de precios con incrementos por centavo

El ajuste de compensación de fijación de precios con incrementos por centavo se puede utilizar para establecer un aumento por centavo adicional cuando se utiliza una tarjeta.







Ajuste de compensación de fijación de precios con incrementos por centavo		Pantalla
Ingresar al Modo SVC		
Presionar el 1er botón		
Presionar el 2do botón		
Presionar el botón Start (Inicio)		
Presionar el 2do botón o el 3er botón	Hasta que se indique en la pantalla	
Presionar el botón Start (Inicio)		
Seleccione el precio que desee  Funciones de los botones: Botón Start (Inicio) = Seleccionar 1er botón = Retroceder un paso 2do botón = Subir o incrementar el valor 3er botón = Bajar o disminuir el valor		
Presione Start (Inicio) para establecer el precio	Se mostrará en la pantalla el siguiente menú.	

### ! NOTA



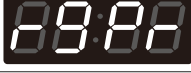





- Rango: 0~4
- La compensación de fijación de precios con incrementos por centavo solo está disponible en el tipo tarjeta.
- No ha afectado el ajuste del precio del tipo moneda.

### 13. Ajuste del volumen del pitido

El ajuste del volumen del pitido se puede utilizar para establecer el nivel del sonido de la máquina.

Ajuste del volumen del pitido		Pantalla
Ingresar al Modo SVC		
Presionar el 1er botón		
Presionar el 2do botón		
Presionar el botón Start (Inicio)		
Presionar el 2do botón o el 3er botón	Hasta que se indique en la pantalla	
Presionar el botón Start (Inicio)		
Seleccione el ajuste que desee  Funciones de los botones: Botón Start (Inicio) = Seleccionar 1er botón = Retroceder un paso 2do botón = Subir o incrementar el valor 3er botón = Bajar o disminuir el valor		
Presione Start (Inicio) para establecer el nivel de sonido	Se mostrará en la pantalla el siguiente menú.	

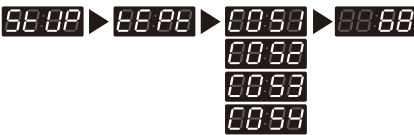
14.  Ajuste de la temperatura de control del termistor









Ajuste de la temperatura de control del termistor		Pantalla
Ingresar al Modo SVC		
Presionar el 1er botón		
Presionar el 2do botón		
Presionar el botón Start (Inicio)		
Presionar el 2do botón o el 3er botón	Hasta que se indique en la pantalla	
Presionar el botón Start (Inicio)		
Seleccione la temperatura que desee  Funciones de los botones: Botón Start (Inicio) = Seleccionar 1er botón = Retroceder un paso 2do botón = Subir o incrementar el valor 3er botón = Bajar o disminuir el valor		
Presione Start (Inicio) para establecer la temperatura	Se mostrará en pantalla la próxima configuración del curso.	

! **NOTA**

- Rango: 60~68
- Incrementos: 1
- COS1: Temp. alta
- COS2: Temp. media
- COS3: Temp. baja (COS3 no está disponible en tEPt)
- COS4: Sin calefacción (COS4 no está disponible en tEPt)

### 15. **EEEE** Ajuste del tiempo de regreso al modo de espera

El ajuste del tiempo de regreso al modo de espera se puede utilizar para establecer por cuánto tiempo se espera el ingreso del pago hasta que la máquina regrese al modo de espera.





Ajuste del tiempo de regreso al modo de espera		Pantalla
Ingresar al Modo SVC		
Presionar el 1er botón		
Presionar el 2do botón		
Presionar el botón Start (Inicio)		
Presionar el 2do botón o el 3er botón	Hasta que se indique en la pantalla	
Presionar el botón Start (Inicio)		
Seleccione la hora que desee  Funciones de los botones: Botón Start (Inicio) = Seleccionar 1er botón = Retroceder un paso 2do botón = Subir o incrementar el valor 3er botón = Bajar o disminuir el valor		
Presione Start (Inicio) para establecer el tiempo	Se mostrará en la pantalla el siguiente menú.	

#### ! NOTA



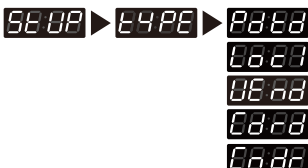

- 0: Mantiene permanentemente la espera del ingreso del pago.
- 1~180: Mantiene la espera del ingreso del pago durante la cantidad de tiempo seleccionada y, luego, regresa al modo de espera.

## 16. E4PE Tipo

El tipo se puede utilizar para establecer los diversos tipos de ajustes de la máquina.







	Tipo	Pantalla
Ingresar al Modo SVC		
Presionar el 1er botón		
Presionar el 2do botón		
Presionar el botón Start (Inicio)		
Presionar el 2do botón o el 3er botón	Hasta que se indique en la pantalla	
Seleccione el ajuste que desee  Funciones de los botones: Botón Start (Inicio) = Seleccionar 1er botón = Retroceder un paso 2do botón = Subir 3er botón = Bajar		

### ! NOTA

- : Tipo de producto
- : Tipo de moneda
- : Tipo de venta
- : Tipo de lector de tarjeta
- : Tipo de contador de monedas

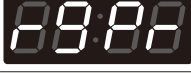
### 16-1. **FrEE** Configuración de producto

La configuración de producto se puede utilizar para establecer el tipo de pago de la máquina (Pago o Libre)









Configuración de producto		Pantalla
Ingresar al Modo SVC		
Presionar el 1er botón		
Presionar el 2do botón		
Presionar el botón Start (Inicio)		
Presionar el 2do botón o el 3er botón	Hasta que se indique en la pantalla	
Presionar el botón Start (Inicio)		
Seleccione el tipo que desee  Funciones de los botones: Botón Start (Inicio) = Seleccionar 1er botón = Retroceder un paso 2do botón = Subir 3er botón = Bajar		
Presione Start (Inicio) para establecer el tipo	La pantalla regresa al modo en espera.	

#### ! NOTA

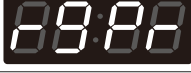
- PAY (Pago): Moneda/Tarjeta
- FrEE (Libre): Lavandería dentro del establecimiento

## 16-2. Configuración de moneda

La configuración de moneda se puede utilizar para establecer el país y su moneda.

Configuración de moneda		Pantalla
Ingresar al Modo SVC		
Presionar el 1er botón		
Presionar el 2do botón		
Presionar el botón Start (Inicio)		
Presionar el 2do botón o el 3er botón	Hasta que se indique en la pantalla	
Presionar el botón Start (Inicio)		
Presionar el 2do botón o el 3er botón	Hasta que se indique en la pantalla	
Presionar el botón Start (Inicio)		
Seleccione el tipo que desee  Funciones de los botones: Botón Start (Inicio) = Seleccionar 1er botón = Retroceder un paso 2do botón = Subir o incrementar el valor 3er botón = Bajar o disminuir el valor		
Presione Start (Inicio) para establecer el tipo	La pantalla regresa al modo en espera.	

### ! NOTA

País (Loc1)	Rango	Incrementos
Inglaterra (0)	0~10.00	0.10
Australia (1)	0~10.00	1.00
EE. UU. (2)	0~9.95	0.05
China (3)	0~199	1
Corea (4)	0~9900	100
Japón (5)	0~9500	100
Canadá (6)	0~9.95	0.05
Filipinas (7)	0~995	5









### 16-3. **0000** Configuración de venta

La configuración venta se puede utilizar para establecer el tipo de pago (Moneda/Tarjeta).

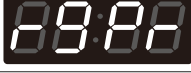
Configuración de venta		Pantalla
Ingresar al Modo SVC		
Presionar el 1er botón		
Presionar el 2do botón		
Presionar el botón Start (Inicio)		
Presionar el 2do botón o el 3er botón	Hasta que se indique en la pantalla	
Presionar el botón Start (Inicio)		
Presionar el 2do botón o el 3er botón	Hasta que se indique en la pantalla	
Presionar el botón Start (Inicio)		
Seleccione el tipo que dese  Funciones de los botones: Botón Start (Inicio) = Seleccionar 1er botón = Retroceder un paso 2do botón = Subir 3er botón = Bajar	  	
Presione Start (Inicio) para establecer el tipo	La pantalla regresa al modo en espera.	

## 16-4. Configuración de lector de tarjeta

La configuración de lector de tarjeta se puede utilizar para establecer la empresa del lector de tarjeta.









Configuración de lector de tarjeta		Pantalla
Ingresar al Modo SVC		
Presionar el 1er botón		
Presionar el 2do botón		
Presionar el botón Start (Inicio)		
Presionar el 2do botón o el 3er botón	Hasta que se indique en la pantalla	
Presionar el botón Start (Inicio)		
Presionar el 2do botón o el 3er botón	Hasta que se indique en la pantalla	
Presionar el botón Start (Inicio)		
Seleccione el tipo que desee  Funciones de los botones: Botón Start (Inicio) = Seleccionar 1er botón = Retroceder un paso 2do botón = Subir o incrementar el valor 3er botón = Bajar o disminuir el valor		
Presione Start (Inicio) para establecer el tipo	La pantalla regresa al modo en espera.	

### ! NOTA

- 0: Greenwald
- 1: ESD

### 16-5. Configuración de caída de monedas

La configuración de caída de monedas se puede utilizar para establecer el ajuste de la señal por impulsos de las monedas para la caída de ellas.

Configuración de caída de monedas		Pantalla
Ingresar al Modo SVC		
Presionar el 1er botón		
Presionar el 2do botón		
Presionar el botón Start (Inicio)		
Presionar el 2do botón o el 3er botón	Hasta que se indique en la pantalla	
Presionar el botón Start (Inicio)		
Presionar el 2do botón o el 3er botón	Hasta que se indique en la pantalla	
Presionar el botón Start (Inicio)		
Seleccione el tipo que desee  Funciones de los botones: Botón Start (Inicio) = Seleccionar 1er botón = Retroceder un paso 2do botón = Subir o incrementar el valor 3er botón = Bajar o disminuir el valor		
Presione Start (Inicio) para establecer el tipo	La pantalla regresa al modo en espera.	





#### !NOTA

- Impulso de moneda  
 0: 50 ms: ESD, Greenwald, Munzprufer  
 1: 100 ms: Corea



## 2. Prueba de diagnóstico

La prueba de diagnóstico se puede utilizar para comprobar la funcionalidad de diversas piezas de la máquina. Presione Start (Inicio) para desplazarse por los puntos de control.





Cantidad de veces que se presiona el botón Start (Inicio)	Punto de control	Pantalla
0	Ingresar al Modo SVC	
1	Verifique la versión y el código de la máquina.	Se muestra  , P2:XX, LU:XX, Ld:XX, LC:XX, LF:XX alternadamente (versión).
2	Control de la PDA	
3	El motor funciona	Valor de humedad medido (70~239)
4	<ul style="list-style-type: none"> <li>Tipo eléctrico: El calentador funciona (Motor + Calentador 1 [2700 W]).</li> <li>Tipo de gas: El motor funciona (Motor+Válvula)</li> </ul>	Temperatura actual (5~70) (La pantalla muestra la temperatura del interior del tambor en grados Celsius)
5	<ul style="list-style-type: none"> <li>Tipo eléctrico: El calentador funciona (Motor + Calentador 1+Calentador 2 [5400 W])</li> <li>Tipo de gas: La válvula de gas funciona (Motor + Válvula)</li> </ul>	Temperatura actual (5~70) (La pantalla muestra la temperatura del interior del tambor en grados Celsius)
6	Control del indicador LED y los botones Presione los botones del curso completo.	Se muestra  , P2:XX, LU:XX, Ld:XX, LC:XX, LF:XX alternadamente (versión).
7	Finalización de la prueba	
8	Interruptor de la puerta (motor y calentador apagados, el zumbador emite siete pitidos)	dE (La puerta está abierta. Cierre la puerta completamente)
9	La prueba vuelve al paso 3. (Motor encendido y calentador apagado)	Valor de humedad medido (70~239)

### NOTA

• Asegúrese de que el tambor esté vacío cuando se esté ejecutando la prueba de diagnóstico. No use .

### 3. **EEEE** Restablecimiento a valores de fábrica

El restablecimiento a valores de fábrica se utiliza para restablecer la máquina a los ajustes predeterminados.











Restablecimiento a valores de fábrica		Pantalla
Ingresar al Modo SVC		
Presionar el 2do botón o el 3er botón	Hasta que se indique en la pantalla	
Presionar el botón Start (Inicio)		
Presionar el 2do botón	Hasta que se indique en la pantalla	
Presionar el botón Start (Inicio)		

#### ! NOTA

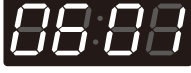
- Valores predeterminados para la secadora tipo Moneda/Tarjeta.
  - Tiempo de secado: 40 minutos
  - Tiempo agregado: 5 minutos
- El tiempo de secado en la máquina OPL se puede cambiar de 1 a 100 minutos al presionar el botón del ciclo.
- La configuración del precio varía según el país
- Luego del restablecimiento a valores de fábrica, establezca su país desde **EEEE**. (Consulte la Configuración de moneda).

#### 4. Ajuste del tiempo

El ajuste del tiempo se puede utilizar para establecer el año, el mes, el día, la hora y los minutos actuales.





Ajuste del tiempo		Pantalla
Ingresar al Modo SVC		
Presionar el 2do botón o el 3er botón	Hasta que se indique en la pantalla	
Presionar el botón Start (Inicio)	La pantalla le indica 2000 (año) → 0101 (mes/ fecha) → Sat (día) → 0000 (hora [24 h]).	
Presionar el botón Start (Inicio)		
Presionar el 2do botón o el 3er botón	Hasta que la pantalla indique el año que usted desea (p. ej., 2020)	
Presionar el botón Start (Inicio)		
Presionar el 2do botón o el 3er botón	Hasta que la pantalla indique el mes que usted desea en los dos dígitos de la izquierda (p. ej., junio = 0601)	
Presionar el botón Start (Inicio)		
Presionar el 2do botón o el 3er botón	Hasta que la pantalla indique el día que usted desea en los dos dígitos de la derecha (p. ej., 11 de junio = 0611)	
Presionar el botón Start (Inicio)		
Presionar el 2do botón o el 3er botón	Hasta que la pantalla indique la hora que usted desea (p. ej., 2 p. m. = 1400)	
Presionar el botón Start (Inicio)		
Presionar el 2do botón o el 3er botón	Hasta que la pantalla indique los minutos que usted desea (p. ej., 2.15 p. m. = 1415)	
Presionar el botón Start (Inicio)	La pantalla le indica 2020 → 0611 (mes/fecha) → tHU (día) → 1415 (hora [24 h]).	
Presionar el 1er botón	Hasta que la pantalla regrese al modo en espera	

#### NOTA

- La hora se muestra en formato de horario militar.
- El ajuste del tiempo se debe establecer para utilizar la función del Precio del día especial.
- Cuando se desconecta la máquina, el ajuste del tiempo se restablece al predeterminado.





## 5. Ciclo de cortesía

El ciclo de cortesía es un ciclo libre que se ofrece a los clientes en las máquinas de tipo Pago.

Ciclo de cortesía		Pantalla
Ingresar al Modo SVC		
Presionar el 2do botón o el 3er botón	Hasta que se indique en la pantalla	
Presionar el botón Start (Inicio)		
Presionar el 2do botón	Hasta que se indique en la pantalla	
Presionar el botón Start (Inicio)	La máquina está lista para su uso. El usuario puede elegir el curso deseado y presionar Start (Inicio).	

## 6. Interrupción del ciclo

La interrupción del ciclo se utiliza para finalizar el ciclo que se encuentre en funcionamiento.







Interrupción del ciclo		Pantalla
Ingresar al Modo SVC		
Presionar el 2do botón o el 3er botón	Hasta que se indique en la pantalla	
Presionar el botón Start (Inicio)		
Presionar el 2do botón	Hasta que se indique en la pantalla	
Presionar el botón Start (Inicio)	La máquina termina el ciclo y vuelve al modo de espera.  <div style="border: 1px solid black; border-radius: 10px; padding: 5px; display: inline-block;"> <p><b>! NOTA</b></p> <ul style="list-style-type: none"> <li>Solo funciona para las máquinas que se encuentran en funcionamiento.</li> <li>Se puede finalizar el ciclo con la tarjeta de interrupción del ciclo para las máquinas del tipo tarjeta.</li> </ul> </div>	

### **! NOTA**

- Tipo OPL: La secadora terminará el ciclo cuando se abra la puerta.

## 7. **8888** Revisión de conductos

La revisión de conductos se utiliza para comprobar si el conducto está bien instalado.









Revisión de conductos		Pantalla
Ingresar al Modo SVC		
Presionar el 2do botón o el 3er botón	Hasta que se indique en la pantalla	
Presionar el botón Start (Inicio)	Se muestra el número de bloqueos de conductos.	
Presionar el botón Start (Inicio)	Se inicia la revisión de la instalación. Espere a que finalice el examen. Si detiene el producto a la mitad, es posible que la revisión no tenga éxito.	
	El final se muestra al final normal. El <b>8888</b> destella en la pantalla cuando se comprueba si hay anomalías. Apague la alimentación y vuelva a confirmar la instalación.	 o 

### ! NOTA

- Temperatura inicial : 20~30°C

## 8. **PASS** Ajuste de la contraseña

El ajuste de la contraseña se puede utilizar para cambiar la contraseña, a fin de ingresar el modo de Servicio.

Ajuste de la contraseña		Pantalla
Ingresar al Modo SVC		
Presionar el 2do botón o el 3er botón	Hasta que se indique en la pantalla	
Presionar el botón Start (Inicio)		
<p>Funciones de los botones:            Botón Start (Inicio) = Seleccionar            1er botón = Retroceder un paso            2do botón = Incrementar el valor            3er botón = Disminuir el valor            4.º botón = Avanzar al siguiente dígito.</p>	<p>Ingreso de la contraseña actual</p> <p>Contraseña predeterminada: 3000</p> <p>1) Presione el 2do y el 3er botón para alternar los números.            2) Presione el 4.º botón para avanzar al siguiente dígito.</p>	
Presionar el botón Start (Inicio)		
<p>Funciones de los botones:            Botón Start (Inicio) = Seleccionar            1er botón = Retroceder un paso            2do botón = Incrementar el valor            3er botón = Disminuir el valor            4.º botón = Avanzar al siguiente dígito.</p>	<p>Ingreso de la contraseña nueva (p. ej., 1234)</p> <p>1) Presione el 2do y el 3er botón para alternar los números.            2) Presione el 4.º botón para avanzar al siguiente dígito.</p>	   
Presionar el botón Start (Inicio)	La nueva contraseña queda establecida	

# Modo de programación – Modo de recopilación

## Recopilación de datos de información: **0000** (en la pantalla)

La secadora recopila datos del uso de manera que el propietario pueda consultar distintos tipos de información, como el número de los diversos ciclos usados, cuántas veces se utilizaron monedas o se utilizó la tarjeta, etc.

### Cómo ingresar al modo de Programación:

- Tipo moneda – Encienda o apague el conmutador.
- Tipo tarjeta – Inserte la tarjeta de servicio.
- Todos los tipos –

- 1) Presione el 1er y el 3er botón al mismo tiempo. **0000**
- 2) Presione el 2do y el 3er botón para alternar los números.

Luego, presione el 4.º botón para avanzar al siguiente dígito. **0000**

- 3) Presione el botón Start (Inicio) para finalizar el ingreso de la contraseña. **0000**

※ Contraseña predeterminada: 3000

### <Panel de control >

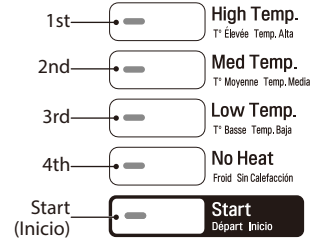

## Modo de recopilación

Modo de recopilación		Pantalla
Ingresar al Modo SVC		<b>00:00</b>
Presionar el 1er botón		<b>00:00</b>
Presionar el 2do botón o el 3er botón	Hasta que se indique en la pantalla	<b>00:00</b>
Presionar el botón Start (Inicio)		<b>00:00</b>
Seleccione la categoría que desee  Funciones de los botones: Botón Start (Inicio) = Seleccionar 1er botón = Retroceder un paso 2do botón = Subir 3er botón = Bajar	Consulte la siguiente Lista de datos del modo de recopilación	

## Lista de datos del modo de recopilación

Núm.	Abreviatura	Significado	Descripción
1	rgPr	Precio regular (precio predeterminado)	
2	rgP1	Precio COS1 regular	
3	rgP2	Precio COS2 regular	
4	rgP3	Precio COS3 regular	
5	rgP4	Precio COS4 regular	
6	ltrC	Intervalo de ciclos regulares	(0 ~ 65535)
7	ltr1	Intervalo de ciclos COS1 regulares	(0 ~ 65535)
8	ltr2	Intervalo de ciclos COS2 regulares	(0 ~ 65535)
9	ltr3	Intervalo de ciclos COS3 regulares	(0 ~ 65535)
10	ltr4	Intervalo de ciclos COS4 regulares	(0 ~ 65535)
11	ACrC	Ciclos regulares acumulados	(0 ~ 65535)
12	ACr1	Ciclos COS1 regulares acumulados	(0 ~ 65535)
13	ACr2	Ciclos COS2 regulares acumulados	(0 ~ 65535)
14	ACr3	Ciclos COS3 regulares acumulados	(0 ~ 65535)
15	ACr4	Ciclos COS4 regulares acumulados	(0 ~ 65535)
16	ItSU	Conteo de intervalo de uso de "Courtesy Cycle"	(0 ~ 65535)
17	ACSU	Conteo acumulado de uso de "Courtesy Cycle"	(0 ~ 65535)
18	ItFC	Conteo de intervalo del ciclo "Token" (Ficha)	(0 ~ 65535)
19	ACFC	Conteo acumulado del ciclo "Token" (Ficha)	(0 ~ 65535)
20	toP1	Precio agregado COS1	
21	toP2	Precio agregado COS2	
22	toP3	Precio agregado COS3	
23	toP4	Precio agregado COS4	
24	lto1	Conteo de intervalo del ciclo agregado COS1	(0 ~ 65535)
25	lto2	Conteo de intervalo del ciclo agregado COS2	(0 ~ 65535)
26	lto3	Conteo de intervalo del ciclo agregado COS3	(0 ~ 65535)
27	lto4	Conteo de intervalo del ciclo agregado COS4	(0 ~ 65535)
28	ACo1	Conteo acumulado del ciclo agregado COS1	(0 ~ 65535)
29	ACo2	Conteo acumulado del ciclo agregado COS2	(0 ~ 65535)
30	ACo3	Conteo acumulado del ciclo agregado COS3	(0 ~ 65535)
31	ACo4	Conteo acumulado del ciclo agregado COS4	(0 ~ 65535)
32	ACrt	Tiempo de funcionamiento acumulado (minutos)	(0 ~ 65535)
33	ItPd	Intervalo de apagados	(0~ 255)
34	Itdd	Intervalo de aperturas no autorizadas de la puerta de servicio	(0~ 255)
35	ItUC	Intervalo de aperturas no autorizadas del depósito de monedas	(0~ 255)
36	Ittl	Intervalo de ingreso total (ltd + Itdd)	(0 ~ 65535)

37	ACTI	Ingreso total acumulado (ACd + ACtd)	(0 ~ 65535)
38	IttC	Conteo de intervalo total de ciclos	(0 ~ 65535)
39	ACTC	Conteo total acumulado de ciclos	(0 ~ 65535)
40	Ittd	Intervalo de dinero	(0 ~ 65535)
41	ACd	Dinero acumulado	(0 ~ 65535)
42	Ittd	Intervalo de dinero agregado	(0 ~ 65535)
43	ACtd	Dinero agregado acumulado	(0 ~ 65535)
44	dELC	Conteo de uso de secado por sensor	(0 ~ 65535)

### !NOTA

- Los ciclos de intervalo se restablecen a 0 después de que se recopilan los datos con la Tarjeta de recopilación.
- Los ciclos acumulados no cuentan los ciclos de servicio o con problemas.
- Las configuraciones de los precios varían según el país.

# FUNCIONES INTELIGENTES

## Especificaciones módulo LAN inalámbrico

La operacide este equipo est Sujeta a las siguientes dos condiciones:

- (1) es posible que este equipo o dispositivo no cause interferencia perjudicial y
- (2) este equipo o dispositivo debe aceptar cualquier interferencia, incluyendo la que pueda causar su operaci no deseada.

## Software de código abierto

Para obtener el código fuente bajo GPL, LGPL, MPL y otras licencias de código abierto que contiene este producto, visite <http://opensource.lge.com>. Además del código fuente, se pueden descargar los términos de la licencia, las anulaciones de la garantía y los avisos de derechos de autor.

LG Electronics también le proporcionará el código abierto en un CD-ROM por un costo que cubra los gastos de dicha distribución (como el costo del medio, del envío y de la manipulación) una vez realizado el pedido por correo electrónico a la dirección [opensource@lge.com](mailto:opensource@lge.com). Esta oferta es válida durante tres (3) años a partir de la fecha de compra del producto.

# MANTENIMIENTO

## ■ Limpieza regular

### ⚠ ADVERTENCIA

Para disminuir el riesgo de incendios, descargas eléctricas o lesiones para las personas que usen este artefacto, siga las precauciones básicas, incluidas las siguientes:

- **Desconecte la secadora antes de limpiarla para evitar el riesgo de descargas eléctricas.** El incumplimiento de esta advertencia puede causar lesiones graves, incendios, descargas eléctricas o la muerte.
- **Nunca utilice productos químicos agresivos, limpiadores abrasivos ni solventes para limpiar la secadora.** Estos productos arruinarán el acabado.

### Limpieza del exterior

El cuidado adecuado de su secadora puede prolongar su vida.

El exterior de la máquina se puede limpiar con agua tibia y un detergente doméstico suave y no abrasivo.

Limpie inmediatamente cualquier derrame con un paño suave y húmedo.

### ⚠ NOTA

No utilice alcohol metílico, solventes ni productos similares. Nunca utilice lana de acero ni limpiadores abrasivos, ya que pueden rayar o dañar la superficie.

### Limpieza del interior

Limpie alrededor de la abertura de la puerta y el sello con un paño suave y húmedo para evitar la acumulación de pelusa y polvo que podría dañar el sello de la puerta.

Limpie la ventana con un paño suave humedecido con agua tibia y un detergente doméstico suave y no abrasivo; luego séquela.

El tambor de acero inoxidable se puede limpiar con un limpiador de acero inoxidable convencional, utilizado de acuerdo las especificaciones del fabricante.

Nunca utilice lana de acero ni limpiadores abrasivos, ya que pueden rayar o dañar la superficie.

### Limpieza alrededor y debajo de la secadora

Aspire regularmente las pelusas y el polvo de alrededor y debajo de la secadora. Una vez al año, debe verificar que no haya acumulación de pelusas en la red de conductos de ventilación y debe limpiarla, al menos, una vez al año. Si se produce una reducción notable del flujo de aire o el rendimiento de secado, verifique inmediatamente la red de conductos para detectar obstrucciones y bloqueos.

### Mantenimiento de los conductos

Debe verificar que no haya acumulación de pelusas en la red de conductos de ventilación y debe limpiarla, al menos, una vez al año. Si se produce una reducción notable del flujo de aire o el rendimiento de secado, verifique inmediatamente la red de conductos para detectar obstrucciones y bloqueos. Comuníquese con un técnico o proveedor de servicios calificado.

- Ciertas piezas internas no tienen conexión a tierra en forma intencional y pueden presentar un riesgo de descarga eléctrica solo durante la reparación. Personal de servicio - No toque las siguientes piezas cuando el artefacto esté recibiendo energía: motor, tablero de control.

## Limpieza del filtro de pelusas

Limpie el filtro de pelusas después de cada ciclo.

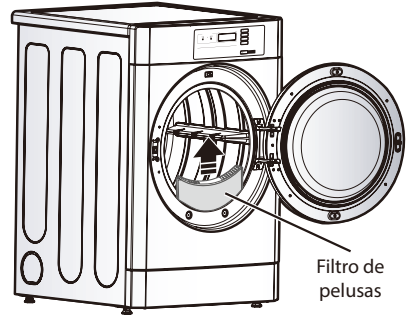

Para limpiarlo, abra la puerta de la secadora y tire del filtro de pelusas hacia arriba. Luego:

1. Retire la pelusa del filtro con los dedos, o



2. Aspire el filtro de pelusas, o

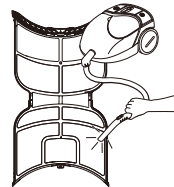

3. Si el filtro de pelusas se ha ensuciado mucho o se ha obstruido con suavizante, lave el filtro de pelusas con agua tibia y jabón, y déjelo secar bien antes de volver a instalarlo.

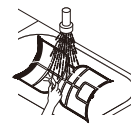

### ⚠ NOTA

NUNCA opere la secadora sin el filtro de pelusas en su lugar. NUNCA opere la secadora con el filtro de pelusas mojado. La frecuencia recomendada para el mantenimiento periódico es una vez al año.

# INSTRUCCIONES DE INSTALACIÓN DE MÁQUINA APILADA

## 1. Modelo adecuado para apilar

Tipo de pila	Secadora superior	Secadora inferior	Lavadora inferior
Nombre del modelo	CDT29MUCNS	CDT29MLCNS	CWT29MDCRS

## 2. Kit de Apilamiento

- El kit de apilamiento se suministra en la secadora superior.

### Componentes

- Soporte de apilamiento trasero (1)
- Soporte de apilamiento delantero (2)
- Tornillos (8)

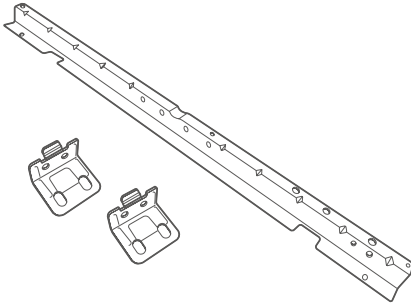

### ! NOTA

- La máquina solo se puede apilar en el modelo que LGE designa adecuado.
- No apile la lavadora en la parte superior.
- Puede pedir las piezas para el apilamiento a un distribuidor calificado o a un agente SVS calificado de LGE.

### 3. Apilamiento de la máquina

1. Levante y apile la secadora superior sobre el modelo inferior.

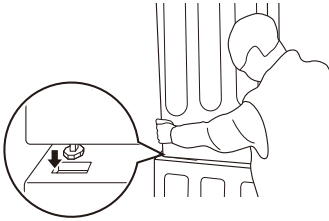

2. Quite el tornillo y desmonte los paneles.

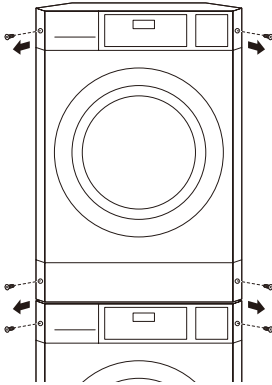

3. Fije el modelo superior e inferior con 2 kits de apilamiento frontal (①). Apriete dos (2) tornillos en un soporte.

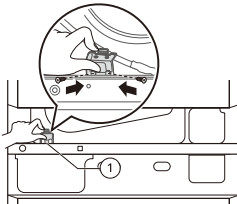

4. Instale el soporte de apilamiento trasero en la parte posterior de los modelos apilados y apriete los cuatro (4) tornillos.

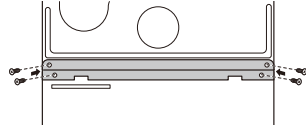

5. Para el modelo superior, cambie la posición del panel y móntelo con tornillos.

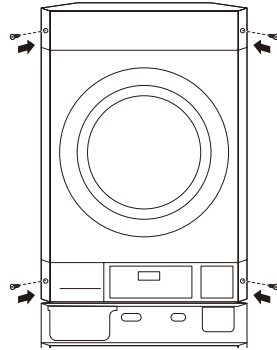

6. Monte el panel del modelo inferior con tornillos.

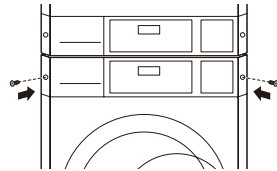

## MODO DE ERROR

### ■ Significado de los Códigos de error que el indicador LED muestra cuando surge un problema.

#### Código de error de la secadora

PROBLEMA	CAUSA POSIBLE	SOLUCIÓN
EE1	Se muestra cuando el termistor de salida está abierto o en cortocircuito	Se debe reemplazar el termistor en cortocircuito.
EE2	Cuando se detecta fuego en el interior del producto, o la temperatura del termistor de salida es anormal.	Revise si el conducto está bloqueado y si se produjo un incendio.
EE3	Se muestra cuando el termistor de entrada está abierto o en cortocircuito	Se debe reemplazar el termistor en cortocircuito.
LE1	1. El arnés del motor está desconectado. 2. La bobina del motor o el sensor Hall están dañados.	1. Revise el arnés del motor. 2. Revise el motor.

## RECUPERACIÓN DESPUÉS DE UNA FALLA DE ENERGÍA

En el caso de una falla de energía, la máquina deja de funcionar, pero la hora en la pantalla permanece encendida con la hora que se indicaba justo antes de la falla.

Presione el botón **Start** (Inicio) después de que se restablezca la alimentación, entonces la máquina se reiniciará.

## AJUSTES PREDETERMINADOS DE LA SECADORA

Ajustes predeterminados	Predeterminado
Tiempo del ciclo (minutos)	40 minutos
Ciclo de tiempo de enfriamiento	2 minutos
Temperatura alta	154.4 °F (68 °C)
Temperatura media	140 °F (60 °C)
Temperatura baja	TIPO ELÉCTRICO 125.6 °F (52 °C) TIPO DE GAS 116.6 °F (47 °C)
Tiempo agregado (minutos por moneda)	5 minutos
Valor de moneda N.º 1	0.25
Minutos/Minutos y segundos	Minutos
Fahrenheit/Celsius	Fahrenheit
Modo de error	Encendido

### ! NOTA

- La configuración del precio varía según el país.
- Establezca su país desde el modo **EEPR**. (Consulte Cómo ingresar el **EEPE**).
- Luego de EEPT, restablezca su país. (El país predeterminado es EE. UU. (2)).

# DIAGRAMA DE CABLEADO

## Secadora Gas

