**ENGLISH Easy Setup Guide**
Please read this manual carefully before operating your set and retain it for future reference.

**ESPAÑOL Guía Rápida de Configuración**
Lea atentamente este manual antes de poner en marcha el equipo y consérvelo para futuras consultas.

**FRANÇAIS Guide de configuration rapide**
Avant d'utiliser l'appareil, veuillez lire attentivement ce manuel et le conserver pour pouvoir vous y reporter ultérieurement.

**LED TV**
55UR772M0UB
65UR772M0UB
55UR762M0UB
65UR762M0UB
75UR762M0UB

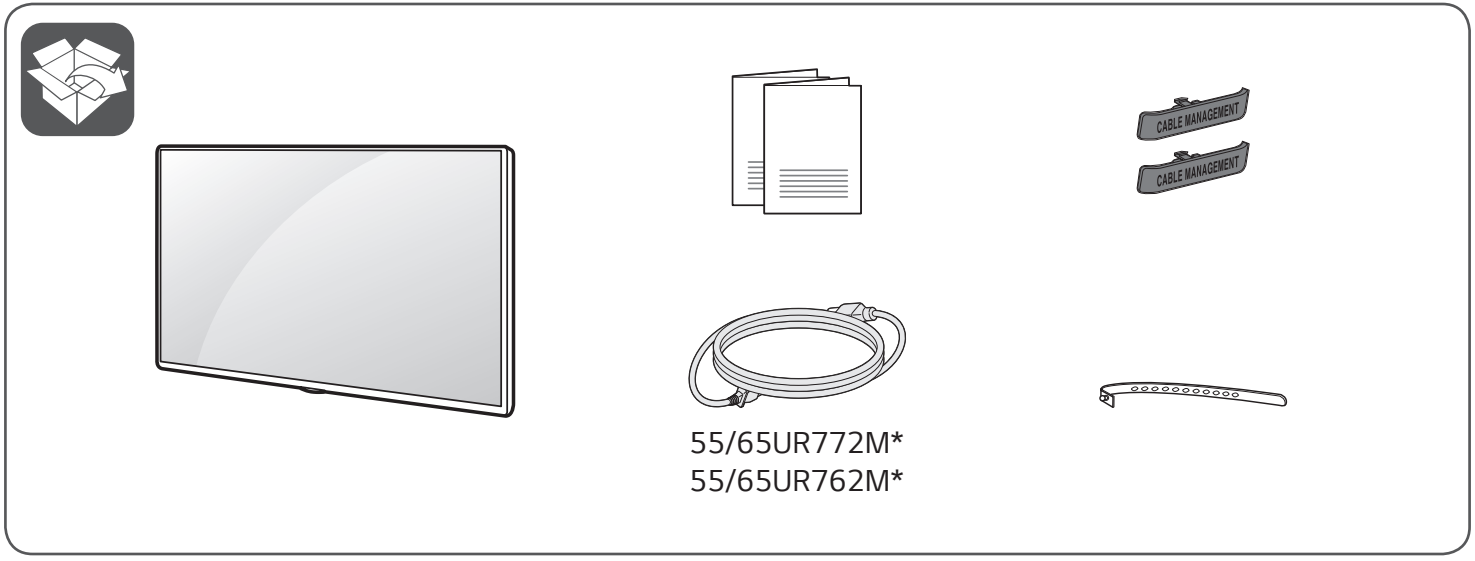


Depending upon model / Según el modelo / Selon le modèle

www.lg.com

Printed in Korea / Imprimé en Corée

**ENGLISH** Read **Safety and Reference**.
**WARNING** : To prevent injury, this apparatus must be securely attached to the desk/wall in accordance with the **Safety and Reference**.

**ESPAÑOL** Leer **Seguridad y Consultas**.
**ADVERTENCIA** : Para prevenir daños, este aparato debe ser instalado a la mesa/pared de acuerdo a la guía de **Seguridad y Consultas**.

**FRANÇAIS** Lisez **Sécurité et références**.
**AVERTISSEMENT** : Pour éviter les blessures, cet appareil doit être solidement fixé au bureau ou au mur, conformément aux directives du manuel **Sécurité et références**.

1

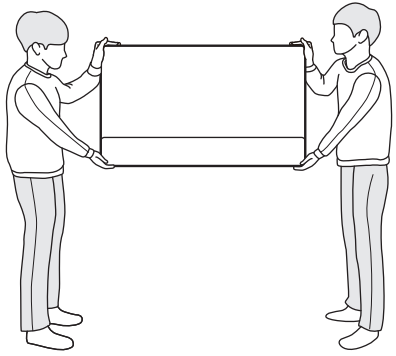

2

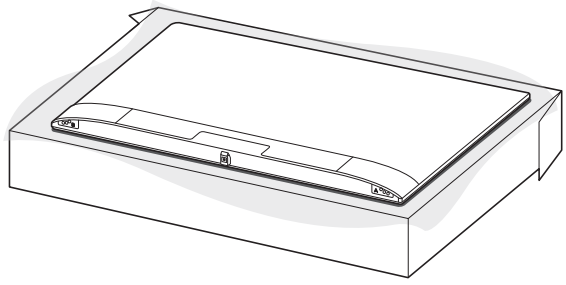

3

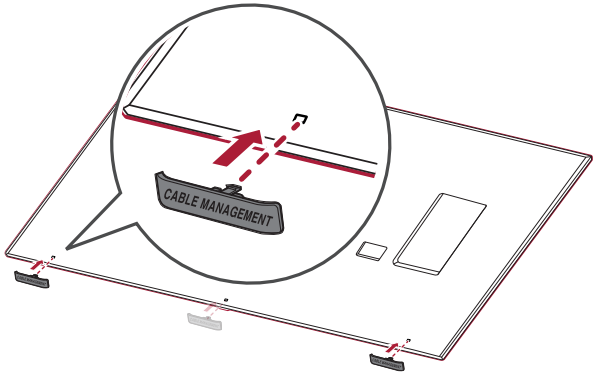


4

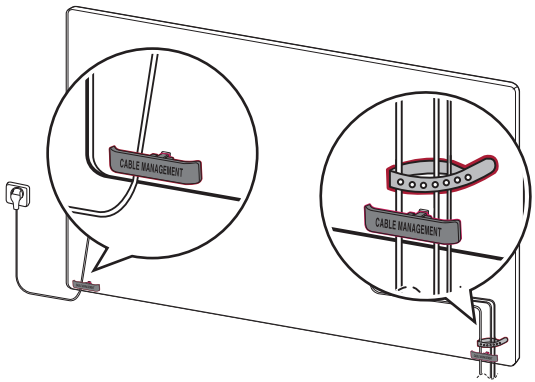

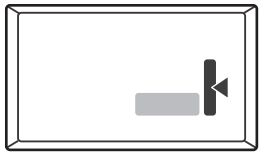

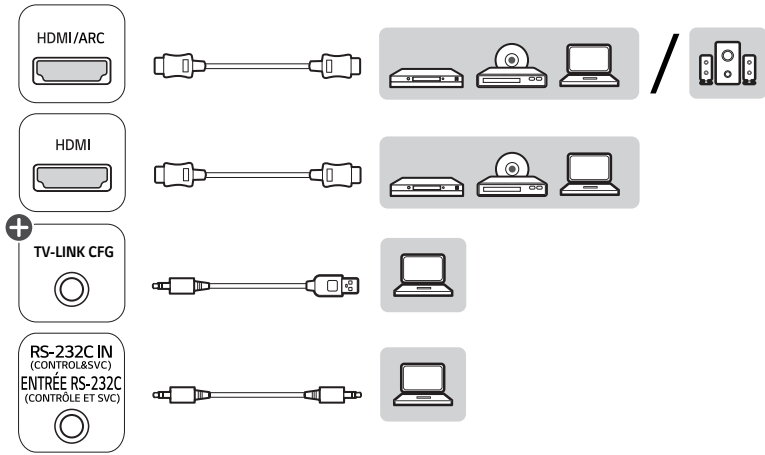
HDMI/ARC
HDMI
TV-LINK CFG
RS-232C IN
(CONTROL&SVC)
ENTRÉE RS-232C
(CONTRÔLE ET SVC)

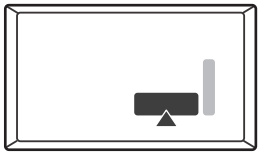

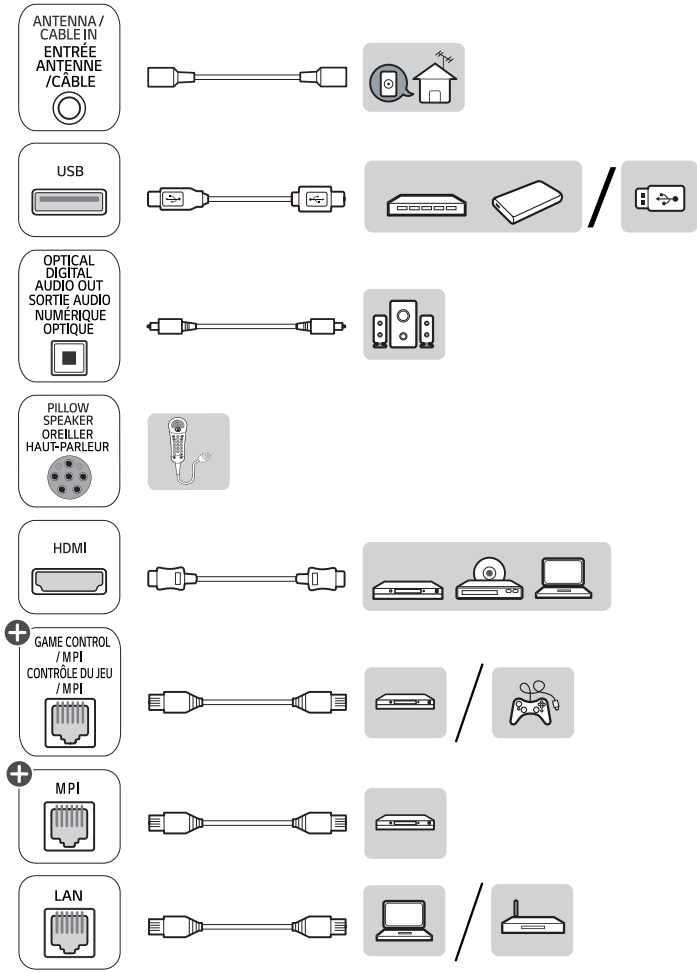
ANTENNA / CABLE IN
ENTRÉE ANTENNE /CÂBLE
USB
OPTICAL DIGITAL AUDIO OUT
SORTIE AUDIO NUMÉRIQUE OPTIQUE
PILLOW SPEAKER
OREILLER HAUT-PARLEUR
HDMI
GAME CONTROL / MPI
CONTRÔLE DU JEU / MPI
MPI
LAN

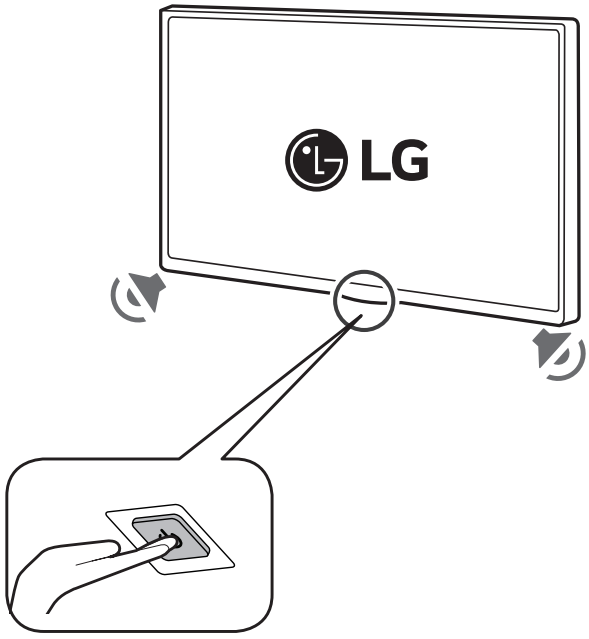
LG

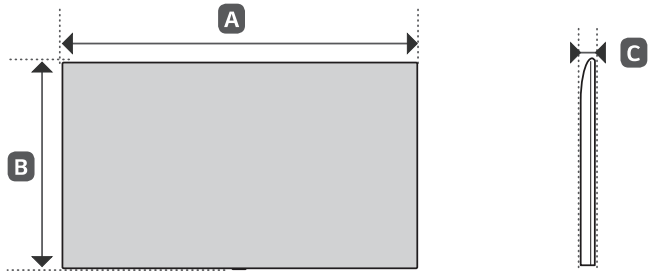

(lbs / libras / lb)

| MODELS<br>MODELOS<br>MODÈLES | A | | B | | C | | D | | Power consumption<br>Consumo de potencia<br>Consommation électrique |
|---|---|---|---|---|---|---|---|---|---|
| | mm (inches / pulgadas / po) | | | | | | kg (lbs / libras / lb) | | |
| **55UR772M0UB**<br>**55UR762M0UB** | 1,235<br>(48.6) | 1 235<br>(48,6) | 715<br>(28.1) | 715<br>(28,1) | 57.5<br>(2.2) | 57,5<br>(2,2) | 14.0<br>(30.8) | 14,0<br>(30,8) | 160 W |
| **65UR772M0UB**<br>**65UR762M0UB** | 1,454<br>(57.2) | 1 454<br>(57,2) | 838<br>(32.9) | 838<br>(32,9) | 57.7<br>(2.2) | 57,7<br>(2,2) | 21.5<br>(47.3) | 21,5<br>(47,3) | 205 W |
| **75UR762M0UB** | 1,678<br>(66.0) | 1 678<br>(66,0) | 964<br>(37.9) | 964<br>(37,9) | 59.9<br>(2.3) | 59,9<br>(2,3) | 31.4<br>(69.2) | 31,4<br>(69,2) | 225 W |
| **Power requirement / Alimentación requerida / Alimentation électrique** | | | | | | | AC 120 V~ 50 / 60 Hz | | |

*MFL71866402240 5REV04*

# OWNER'S MANUAL

Safety and Reference

# LED TV*

* LG LED TV applies LCD screen with LED backlights.

Please read this manual carefully before operating your set and retain it for future reference.

55UR772M0UB 55UR762M0UB
65UR772M0UB 65UR762M0UB
75UR762M0UB

*MFL71866503240 5REV05*

www.lg.com

Copyright © 2021 LG Electronics Inc.
All Rights Reserved.

Printed in Korea

ENGLISH

# TABLE OF CONTENTS


## Important Safety Instruction

## Warning! Safety instructions

## Preparing

## Optional Extras

7 Magic Remote Control
7 Wall Mounting Bracket

## Lifting and Moving the TV

9 Using the Kensington Security System (optional)

## Securing TV to the Wall

## Mounting on a Wall

## Connections

11 Antenna/Cable
11 Other connections
14 Network setup

## Using the Button

## Troubleshooting

## Settings

16 Selecting Picture Mode
17 Adjusting the Brightness of a Picture
17 To use Energy Saving Feature

## Specifications

19 HDMI (PC) supported mode
19 HDMI (DTV) supported mode
20 Supported Photo Formats
20 Supported Audio Formats
20 Supported Video Formats
21 Supported External Subtitles

## EXTERNAL CONTROL DEVICE SETUP

22 RS-232C Setup
22 Phone jack Type
22 Type of Connector: D-Sub 9-Pin Male
23 RS-232C Configurations
23 Communication Parameters
23 Set ID
24 Command reference list

## TRANSMISSION / RECEIVING PROTOCOL

## IR OUT Using Guide

32 Suitable / Not Recommend remote-controller data format
32 IR Receiver specifications

## Open Source Software Notice Information

## Updating Firmware

## Licenses

## Regulatory

34 FCC Notice
34 FCC Radio Frequency Interference Requirements (for UNII devices)
34 FCC RF Radiation Exposure Statement
35 Industry Canada Statement
35 IC Radiation Exposure Statement
35 RSS-247 Requirement
36 NOTE TO CABLE/TV INSTALLER
36 WARNING! (STABILITY HAZARD)
36 Symbols

# Important Safety Instruction



- Read these instructions.
- Keep these instructions.
- Heed all warnings.
- Follow all instructions.
- Do not use this apparatus near water.
- Clean only with dry cloth.
- Do not block any ventilation openings. Install in accordance with the manufacturer's instructions.
- Do not install near any heat sources such as radiators, heat registers, stoves, or other apparatus (including amplifiers) that produce heat.
- Do not defeat the safety purpose of the polarized or grounding-type plug. A polarized plug has two blades with one wider than the other. A grounding type plug has two blades and a third grounding prong. The wide blade or the third prong are provided for your safety. If the provided plug does not fit into your outlet, consult an electrician for replacement of the obsolete outlet.
- Protect the power cord from being walked on or pinched particularly at plugs, convenience receptacles, and the point where they exit from the apparatus.
- Only use attachments/accessories specified by the manufacturer.
- Use only with the cart, stand, tripod, bracket, or table specified by the manufacturer, or sold with the apparatus. When a cart is used, use caution when moving the cart/apparatus combination to avoid injury from tip-over.

- Unplug this apparatus during lightning storms or when unused for long periods of time.
- Refer all servicing to qualified service personnel. Servicing is required when the apparatus has been damaged in any way, such as power-supply cord or plug is damaged, liquid has been spilled or objects have fallen into the apparatus, the apparatus has been exposed to rain or moisture, does not operate normally, or has been dropped.

# Warning! Safety instructions

CAUTION

RISK OF ELECTRIC SHOCK
DO NOT OPEN

CAUTION: TO REDUCE THE RISK OF ELECTRIC SHOCK DO NOT REMOVE COVER (OR BACK).
NO USER SERVICEABLE PARTS INSIDE. REFER TO QUALIFIED SERVICE PERSONNEL.

The symbol is intended to alert the user to the presence of uninsulated dangerous voltage within the product's enclosure that may be of sufficient magnitude to constitute a risk of electric shock to persons.

The symbol is intended to alert the user to the presence of important operating and maintenance (servicing) instructions in the literature accompanying the device.

WARNING: TO REDUCE THE RISK OF FIRE AND ELECTRIC SHOCK, DO NOT EXPOSE THIS PRODUCT TO RAIN OR MOISTURE.

- TO PREVENT THE SPREAD OF FIRE, KEEP CANDLES OR OTHER ITEMS WITH OPEN FLAMES AWAY FROM THIS PRODUCT AT ALL TIMES.
- **Do not place the TV and/or remote control in the following environments:**
  - Keep the product away from direct sunlight.
  - An area with high humidity such as a bathroom
  - Near any heat source such as stoves and other devices that produce heat.
  - Near kitchen counters or humidifiers where they can easily be exposed to steam or oil.
  - An area exposed to rain or wind.
  - Do not expose to dripping or splashing and do not place objects filled with liquids, such as vases, cups, etc. on or over the apparatus (e.g., on shelves above the unit).
  - Near flammable objects such as gasoline or candles, or expose the TV to direct air conditioning.
  - Do not install in excessively dusty places.

  Otherwise, this may result in fire, electric shock, combustion/ explosion, malfunction or product deformation.
- **Ventilation**
  - Install your TV where there is proper ventilation. Do not install in a confined space such as a bookcase.
  - Do not install the product on a carpet or cushion.
  - Do not block or cover the product with cloth or other materials while unit is plugged in.
- Take care not to touch the ventilation openings. When watching the TV for a long period, the ventilation openings may become hot.
- Protect the power cord from physical or mechanical abuse, such as being twisted, kinked, pinched, closed in a door, or walked upon. Pay particular attention to plugs, wall outlets, and the point where the cord exits the device.
- Do not move the TV whilst the Power cord is plugged in.
- Do not use a damaged or loosely fitting power cord.
- Be sure to grasp the plug when unplugging the power cord. Do not pull on the power cord to unplug the TV.
- Do not connect too many devices to the same AC power outlet as this could result in fire or electric shock.
- **Disconnecting the Device from the Main Power**
  - The power plug is the disconnecting device. In case of an emergency, the power plug must remain readily accessible.
- Do not let your children climb or cling onto the TV. Otherwise, the TV may fall over, which may cause serious injury.

- **Outdoor Antenna Grounding** (Can differ by country):
  - If an outdoor antenna is installed, follow the precautions below. An outdoor antenna system should not be located in the vicinity of overhead power lines or other electric light or power circuits, or where it can come in contact with such power lines or circuits as death or serious injury can occur. Be sure the antenna system is grounded to provide some protection against voltage surges and built-up static charges Section 810 of the National Electrical Code (NEC) in the U.S.A. provides information with respect to proper grounding of the mast and supporting structure, grounding of the lead-in wire to an antenna discharge unit, size of grounding conductors, location of antenna discharge unit, connection to grounding electrodes and requirements for the grounding electrode. Antenna grounding according to the National Electrical Code, ANSI/NFPA 70
- **Grounding** (Except for devices which are not grounded.)
  - TV with a three-prong grounded AC plug must be connected to a three-prong grounded AC outlet. Ensure that you connect the earth ground wire to prevent possible electric shock.
- Never touch this apparatus or antenna during a lightning storm. You may be electrocuted.
- Make sure the power cord is connected securely to the TV and wall socket if not secured damage to the Plug and socket may occur and in extreme cases a fire may break out.
- Do not insert metallic or inflammable objects into the product. If a foreign object is dropped into the product, unplug the power cord and contact the customer service.
- Do not touch the end of the power cord while it is plugged in. You may be electrocuted.
- **If any of the following occur, unplug the product immediately and contact your local customer service.**
  - The product has been damaged.
  - If water or another substance enters the product (like an AC adapter, power cord, or TV).
  - If you smell smoke or other odors coming from the TV.
  - When lightning storms or when unused for long periods of time.

  Even the TV is turned off by remote control or button, AC power source is connected to the unit if not unplugged in.
- Do not use high voltage electrical equipment near the TV (e.g., a bug zapper). This may result in product malfunction.
- Do not attempt to modify this product in any way without written authorization from LG Electronics. Accidental fire or electric shock can occur. Contact your local customer service for service or repair. Unauthorized modification could void the user's authority to operate this product.
- Use only an authorized attachments / accessories approved by LG Electronics. Otherwise, this may result in fire, electric shock, malfunction, or product damage.
- Never disassemble the AC adapter or power cord. This may result in fire or electric shock.
- Handle the adapter carefully to avoid dropping or striking it. An impact could damage the adapter.
- To reduce the risk of fire or electrical shock, do not touch the TV with wet hands. If the power cord prongs are wet or covered with dust, dry the power plug completely or wipe dust off.
- **Batteries**
  - Store the accessories (battery, etc.) in a safe location out of the reach of children.
  - Do not short circuit, disassemble, or allow the batteries to overheat. Do not dispose of batteries in a fire. Batteries should not be exposed to excessive heat.
  - Caution: Risk of fire or explosion if the battery is replaced by an incorrect type.

- **Moving**
  - When moving, make sure the product is turned off, unplugged, and all cables have been removed. It may take 2 or more people to carry larger TVs. Do not press or put stress on the front panel of the TV. Otherwise, this may result in product damage, fire hazard or injury.
- Keep the packing anti-moisture material or vinyl packing out of the reach of children.
- Do not allow an impact shock, any objects to fall into the product, and do not drop anything onto the screen.
- Do not press strongly upon the panel with a hand or a sharp object such as a nail, pencil, or pen, or make a scratch on it. It may cause damage to screen.
- **Cleaning**
  - When cleaning, unplug the power cord and wipe gently with a soft/dry cloth. Do not spray water or other liquids directly on the TV. Do not clean your TV with chemicals including glass cleaner, any type of air freshener, insecticide, lubricants, wax (car, industrial), abrasive, thinner, benzene, alcohol etc., which can damage the product and/or its panel. Otherwise, this may result in electric shock or product damage.

# Preparing

- When the TV is turned on for the first time after being shipped from the factory, initialization of the TV may take approximately one minute.
- Image shown may differ from your TV.
- Your TV's OSD (On Screen Display) may differ slightly from that shown in this manual.
- The available menus and options may differ from the input source or product model that you are using.
- New features may be added to this TV in the future.
- The device must be easily accessed to a location outlet near the access. Some devices are not made by turning on / off button, turning off the device and unplugging the power cord.
- The items supplied with your product may vary depending upon the model.
- Product specifications or contents of this manual may be changed without prior notice due to upgrade of product functions.
- For an optimal connection, HDMI cables and USB devices should have bezels less than 10 mm (0.39 inches) thick and 18 mm (0.7 inches) width.
- Use an extension cable that supports USB 2.0 if the USB cable or USB flash drive does not fit into your TV's USB port.
- Use a certified cable with the HDMI logo attached.
- If you do not use a certified HDMI cable, the screen may not display or a connection error may occur.
- Recommended HDMI cable types
  - Ultra High Speed HDMI®/™ cable (3 m (9.84 feet) or less)

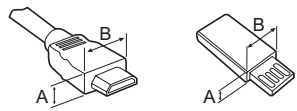


* A ≦ 10 mm (0.39 inches)

* B ≦ 18 mm (0.7 inches)

- Do not use any unapproved items to ensure the safety and lifespan of the product.
- Any damages or injuries by using unapproved items are not covered by the warranty.

# Optional Extras

Optional extras can be changed or modified for quality improvement without any notification. Contact your dealer for buying these items.

These devices work only with certain models.

The model name or design may be changed due to the manufacturer's circumstances or policies.

(Depending upon model)

## Magic Remote Control

(Depending upon model)

| AN-MR18HA |
|---|

Check whether your TV model supports Bluetooth in the Wireless Module Specification to verify whether it can be used with the Magic Remote.

## Wall Mounting Bracket

Make sure to use screws and wall mounts that meet the VESA standard. Standard dimensions for the wall mount kits are described in the following table.

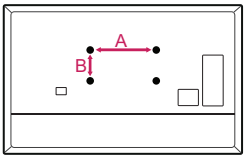


| **Model** | 55UR772M0UB<br>55UR762M0UB | 65UR772M0UB<br>65UR762M0UB |
|---|---|---|
| **VESA (A x B) (mm)** | 300 x 300 | 300 x 300 |
| **Standard screw** | M6 | M6 |
| **Number of screws** | 4 | 4 |
| **Wall mount bracket (optional)** | OLW480B<br>MSW240 | OLW480B |

| **Model** | 75UR762M0UB |
|---|---|
| **VESA (A x B) (mm)** | 400 x 400 |
| **Standard screw** | M6 |
| **Number of screws** | 4 |
| **Wall mount bracket (optional)** | LSW440B |

# Lifting and Moving the TV

When moving or lifting the TV, read the following to prevent the TV from being scratched or damaged and for safe transportation regardless of its type and size.

- It is recommended to move the TV in the box or packing material that the TV originally came in.
- Before moving or lifting the TV, disconnect the power cord and all cables.
- When holding the TV, the screen should face away from you to avoid damage.

- Hold the top and bottom of the TV frame firmly. Make sure not to hold the transparent part, speaker, or speaker grille area.

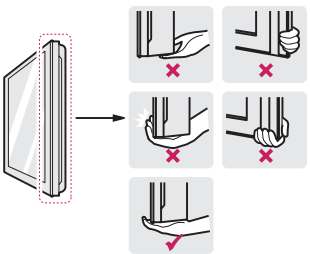

- Use at least two people to move a large TV.
- When transporting the TV by hand, hold the TV as shown in the following illustration.

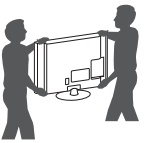

- When transporting the TV, do not expose the TV to jolts or excessive vibration.
- When transporting the TV, keep the TV upright; never turn the TV on its side or tilt towards the left or right.
- When handling the TV, be careful not to damage the protruding buttons.

- Avoid touching the screen at all times, as this may result in damage to the screen.
- Do not place the product on the floor with its front facing down without padding. Failure to do so may result in damage to the screen.
- Do not move the TV by holding the cable holders, as the cable holders may break, and injuries and damage to the TV may occur. (Depending upon model)
- When attaching the stand to the TV set, place the screen facing down on a cushioned table or flat surface to protect the screen from scratches. (Depending upon model)

## Using the Kensington Security System (optional)

(Depending upon model)

The Kensington security system connector is located at the rear of the TV. For more information of installation and using, refer to the manual provided with the Kensington security system or visit *http://www.kensington.com*. Connect the Kensington security system cable between the TV and a table.

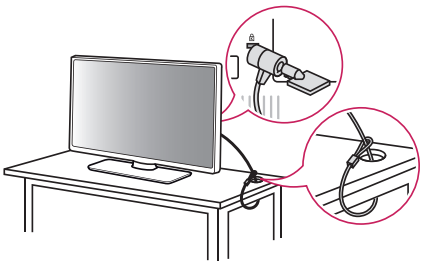

- The Kensington security system is optional. You can obtain additional accessories from your local dealer.

# Securing TV to the Wall

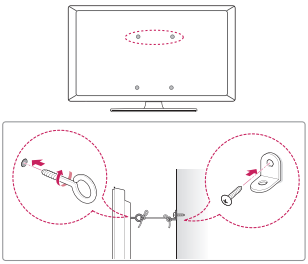

(Depending upon model)

**1** Insert and tighten the eye-bolts or TV brackets and bolts on the back of the TV.
- If there are bolts inserted at the eye-bolts position, remove the bolts first.

**2** Mount the wall brackets with the bolts to the wall. Match the location of the wall bracket and the eye-bolts on the rear of the TV.

**3** Connect the eye-bolts and wall brackets tightly with a sturdy rope or cable. Make sure to keep the rope parallel to the flat surface.

- Use a platform or cabinet that is strong and large enough to support the TV securely.
- Brackets, bolts, and ropes are optional. You can obtain additional accessories from your local dealer.

# Mounting on a Wall

An optional wall mount can be used with your LG Television. Consult with your local dealer for a wall mount that supports the VESA standard used by your TV model. Carefully attach the wall mount bracket at the rear of the TV. Install the wall mount bracket on a solid wall perpendicular to the floor. If you are attaching the TV to other building materials, please contact qualified personnel to install the wall mount. Detailed instructions will be included with the wall mount. We recommend that you use an LG brand wall mount. The LG wall mount is easy to adjust or to connect the cables. When you do not use LG's wall mount bracket, use a wall mount bracket where the device is adequately secured to the wall with enough space to allow connectivity to external devices. If you are using a non-adjustable mount, attach the mount to the wall. Attach the cables to the TV first, then attach the TV to the mount.

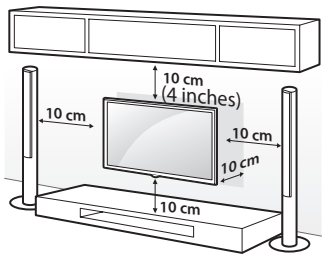


(Depending upon model)

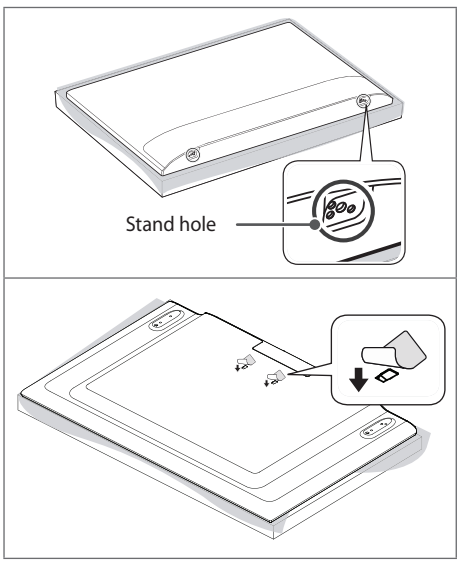


- Remove the stand before installing the TV on a wall mount by performing the stand attachment in reverse. (Depending upon model)
- For more information of screws and wall mount bracket, refer to the Separate purchase.
- If you intend to mount the product to a wall, attach VESA standard mounting interface (optional parts) to the back of the product. When you install the set to use the wall mounting bracket (optional parts), fix it carefully so as not to drop.
- When mounting a TV on the wall, make sure not to install the TV by hanging the power and signal cables on the back of the TV.
- Do not install this product on a wall if it could be exposed to oil or oil mist. This may damage the product and cause it to fall.

- When installing the wall mounting bracket, it is recommended to cover the stand hole using tape, in order to prevent the influx of dust and insects. (Depending upon model)

# Connections

You can connect various external devices to the TV. For more information on external device's connection, refer to the manual provided with each device.

## Antenna/Cable

Connect an antenna, cable, or cable box to watch TV while referring to the following. The illustrations may differ from the actual items and an RF cable is optional.

- Make sure not to bend the copper wire of the RF cable.

Copper wire

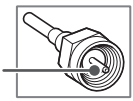

- Complete all connections between devices, and then connect the power cord to the power outlet to prevent damage to your TV.
- Use a signal splitter to use 2 TVs or more.
- This TV cannot receive ULTRA HD (3840 x 2160 pixels) broadcasts directly because the related standards have not been confirmed.
  (Depending upon model)

## Other connections

(Depending upon model)

- Remote control is not provided.

Connect your TV to external devices. For the best picture and audio quality, connect the external device and the TV with the HDMI cable.

### HDMI

- Supported HDMI Audio format:
  (Depending upon model)
  Dolby Digital / Dolby Digital Plus (32 kHz / 44.1 kHz / 48 kHz),
  PCM (32 kHz / 44.1 kHz / 48 kHz / 96 kHz / 192 kHz)
- DTV Audio Supported Codec: MPEG, Dolby Digital
- **(Settings)** ▶ ⋮ ▶ [General] ▶ [Devices] ▶[HDMI Settings] ▶ [HDMI Deep Color]

| Resolution | Frame Rate (Hz) | On | |
|---|---|---|---|
| 3840 x 2160p<br>4096 x 2160p | 50<br>59.94<br>60 | 4:4:4 | 8 bit |
| | | 4:2:2 | 8/10/12 bit |
| | | 4:2:0 | 10/12 bit |
| | | **Off** | |
| | | 4:2:0 | 8 bit |

If the device connected to Input Port also supports HDMI Deep Color, your picture may be clearer. However, if the device doesn't support it, it may not work properly. In that case, change the TV's [HDMI Deep Color] setting to off.

- This feature is available only on certain models which support HDMI Deep Color.

### USB

- Some USB Hubs may not work. If a USB device connected through a USB Hub is not detected, connect it directly to the USB port on the TV.
- It is recommended that you use a USB hub or USB HDD with a power supply. (If the power supplied is not sufficient, the USB storage device may not be detected properly.)
- It is recommended that you use an external USB HDD with a rated voltage of 5 V of less and a rated current of 500 mA or less.

## External Devices

Supported external devices are: Blu-ray player, HD receivers, DVD players, VCRs, audio systems, USB storage devices, PC, gaming devices, and other external devices.

- The external device connections shown may differ slightly from illustrations in a manual.
- Connect external devices to the TV regardless about the order of the TV port.
- If you connect a gaming device to the TV, use the cable supplied with the gaming device.
- Refer to the external equipment's manual for operating instructions.
- In PC mode, there may be noise associated with the resolution, vertical pattern, contrast or brightness. If noise is present, change the PC output to another resolution, change the refresh rate to another rate or adjust the brightness and contrast on the [Picture] menu until the picture is clear. Depending upon the graphics card, some resolution settings may not allow the image to be positioned on the screen properly.
- When connecting via a wired LAN, it is recommended to use a CAT 7 cable. (Depending upon model)

## Pillow Speaker

Connect the pillow speaker (see example below) to the PILLOW SPEAKER interface on the rear jack panel of the TV.

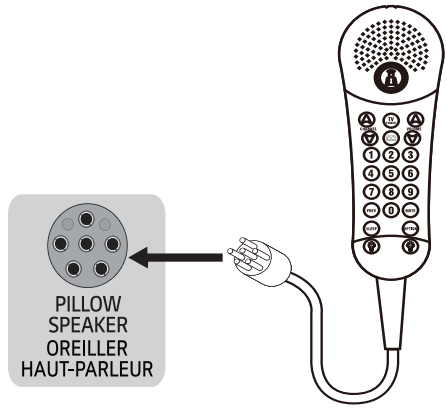


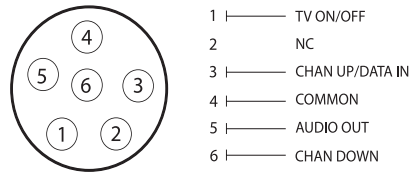

## External Speakers

(Depending upon model)

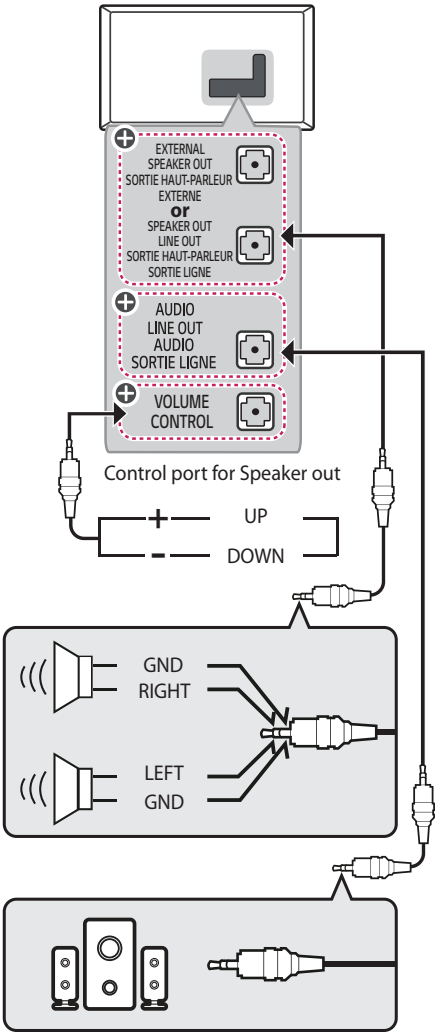


⊕: Depending upon model

- Use only with the 3 pole 3.5 mm stereo jack.
- Do not connect your headphones or earphones to the port for connecting an external speaker.

## Method of volume control port

(Depending upon model)

- Cable Spec.

| | |
|---|---|
| 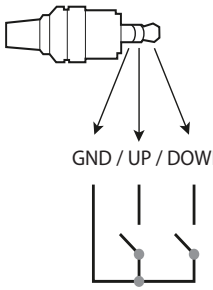  | Each up/down pins are connected to CPU with pull up resistor respectively. |
| | CPU detects transition from 3.3 V to GND level for volume control. |

ENGLISH

## Network setup

(Depending upon model)

### Wired network connection

This TV can be connected to a Pro:Centric server via the **LAN** port. After making the physical connection, the TV needs to be set up for network communication.

Connect the **LAN** port of the Modem or Router from Pro:Centric server to the **LAN** port on the TV.

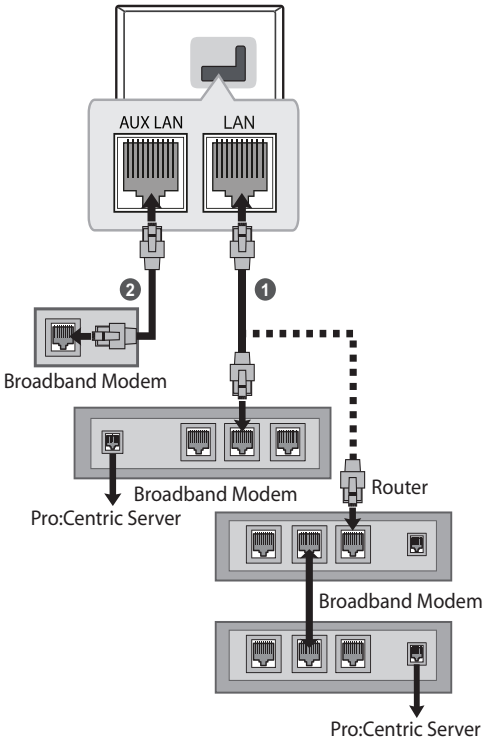


1. Connect the **LAN** port of the Modem or Router to the **LAN** port on the TV.
2. Connect the **LAN** port of the PC to the **AUX LAN** port on the TV. (Depending upon model)

- Do not connect a modular phone cable to the **LAN** port.
- Since there are various connection methods, please follow the specifications of your telecommunication carrier or internet service provider.

# Using the Button

You can simply operate the TV functions, using the button.

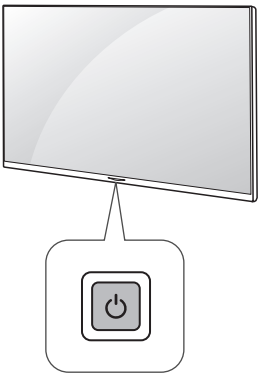

### Basic Functions

| | |
|---|---|
| | Power On (Press)<br>Power Off [1] (Press and Hold) |

**1)** All running apps will close.

# Troubleshooting

The software may be updated for improvement in performance. The customer is responsible to ensure the compatibility of their equipment with any LG Electronics software. If needed, please consult with LG Electronics and update new software versions according to the guidance provided by LG Electronics.

- Cannot control the TV with the remote control.
  - Check if anything such as tape has been placed over the receiver.
  - Check if there is any obstacle between the product and the remote control.
  - Replace the batteries with new fresh ones.
- No image display and no sound is produced.
  - Check if the product is turned on.
  - Check if the power cord is connected to a wall outlet.
  - Check if there is a problem in the wall outlet by connecting other products.
- The TV turns off suddenly.
  - Check the power control settings. The power supply may be interrupted.
  - Check if the auto-off function is activated on the settings related time.
  - If there is no signal while the TV is on, the TV will turn off automatically after 15 minutes of inactivity.
- When connecting to the PC (HDMI), no signal is detected.
  - Turn the TV off/on using the remote control.
  - Reconnect the HDMI cable.
  - Restart the PC with the TV on.
- **Abnormal Display**
  - If the TV feels cold to the touch, there may be a small flicker when it is turned on. This is normal; there is nothing wrong with TV. Some minute dot defects may be visible on the screen, appearing as tiny red, green, or blue spots. However, they have no adverse effect on the TV's performance. Avoid touching the LCD screen or holding your finger(s) against it for long periods of time. Doing so may produce some temporary distortion effects on the screen.
  - This panel is an advanced product that contains millions of pixels. In a very few cases, you could see fine dots on the screen while you're viewing the TV. Those dots are deactivated pixels and do not affect the performance and reliability of the TV.
  - Displaying a still image for a prolonged period of time may cause an image sticking. Avoid displaying a fixed image on the TV screen for an extended length of time.

- **Generated Sound**
  - **Cracking noise** A cracking noise that occurs when watching or turning off the TV is generated by plastic thermal contraction due to temperature and humidity. This noise is common for products where thermal deformation is required.
  - **Electrical circuit humming/panel buzzing** A low level noise is generated from a high-speed switching circuit, which supplies a large amount of current to operate a product. It varies depending upon the product. This generated sound does not affect the performance and reliability of the product.

- When cleaning the product, be careful not to allow any liquid or foreign objects to enter the gap between the upper, left or right side of the panel and the guide panel. (Depending upon model)

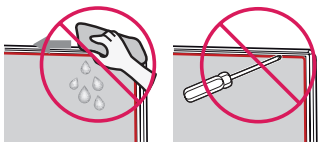

- Do not spray water or cleaner directly onto the TV screen.

# Settings

(Depending upon model)

- Remote control is not provided.

## Selecting Picture Mode

**(Settings) ► ► [Picture] ► [Select Mode]**

Select the picture mode optimized for the viewing environment or the program.

- [Vivid] Sharpens the image by increasing the contrast, brightness and sharpness.
- [Standard] Displays the picture with normal contrast, brightness and sharpness levels.
- [APS] APS (Auto power saving) mode reduces power consumption by dimming control.
- [Cinema] Suitable picture for movies.
- [Sports] / [Soccer] Suitable picture for sports games. Sharpens the image of rapid movements such as kicking or throwing a ball.
- [Game Optimizer] Suitable picture for gameplay.
- [Cinema Home] The screen appears brighter and clearer than that of the [Cinema] screen.
- [FILMMAKER MODE] Provides optimized Cinema Picture quality certified by UHD Alliance, the standard setting body for UHD-related technologies.
- [Expert (Bright space, daytime)] / [Expert (Dark space, night)] Suitable for movies, etc. viewed in a dark environment. [Expert (Dark space, night)] has lower color temperature than [Expert (Bright space, daytime)]. Select a mode that is suitable for the movie you are watching.
- Depending upon input signal, the available range of picture modes may differ.
- [Expert] mode is for picture tuning professionals to control and fine-tune using a specific image. For normal images, the effects may not be drastic.
- [Select Mode] changes may modify [Energy Saving] and [Motion Eye Care] settings and it can affect energy consumption.

## Adjusting the Brightness of a Picture

**⚙ (Settings) ► ⋮ ► [Picture] ► [Advanced Settings] ► [Brightness]**

Adjust the brightness of the entire screen.

- [Panel Brightness] Controls the level of screen brightness by adjusting the backlight.
- [OLED Pixel Brightness] Adjusts the display brightness by varying the brightness of the OLED panel.
- [Contrast] Adjusts the contrast of the bright and dark areas of the picture.
- [Screen Brightness] Adjusts the overall screen brightness.
- [Auto Dynamic Contrast] Corrects the difference between the bright and dark areas of the screen for optimal results depending on the brightness of the picture.
- [HDR Tone Mapping] Suitable contrast settings based on image brightness of the HDR content.
- [Peak Brightness] Adjust peak brightness for the brightest luminance.
- [Gamma(Adjust Brightness)] Adjusts the medium brightness of the picture.
- [Black Level] Adjusts the darkness of the screen in order to display a perfect black.
- [LED Local Dimming] Maximizes the contrast ratio by making the bright areas of the screen brighter and the dark areas of the screen darker.
- [Motion Eye Care] Automatically adjusts brightness and reduces image blur based on image data which reduces eyestrain.
- Depending upon the input signal or the selected picture mode, the available options may differ.
- The configurable items differ depending upon model.

## To use Energy Saving Feature

**MENU SETTINGS ► ⋮ ► [Support] ► [Energy Saving]**

Reduces power consumption by adjusting peak screen brightness.

- [No Signal Auto Off] Configure how the TV operates when there is no video signal for a certain period.

# Specifications



Product specifications may be changed without prior notice due to upgrade of product functions.
Estimated yearly energy consumption indicated on the FTC label is measured in accordance with the Test Procedures for Television Sets (USA only).
The actual energy consumption depends on the usage environment (The content watched, TV settings, etc.).

| Broadcasting Specifications | |
|---|---|
| **Television system** | ATSC, NTSC-M, 64 & 256 QAM |
| **Program coverage (Band)** | VHF 2-13, UHF 14-69, DTV 2-69, CATV 1-135, CADTV 1-135 |
| **External antenna impedance** | 75 Ω |

| Environment condition | |
|---|---|
| **Operating Temperature** | 0 °C to 40 °C (32 °F to 104 °F) |
| **Operating Humidity** | Less than 80 % |
| **Storage Temperature** | -20 °C to 60 °C (-4 °F to 140 °F) |
| **Storage Humidity** | Less than 85 % |

| Wireless module(LGSBWAC95)Specifications | |
|---|---|
| Wireless LAN (IEEE 802.11a/b/g/n/ac) | |
| **Frequency Range** | **Output Power (Max.)** |
| 2400 to 2483.5 MHz | 18.5 dBm |
| 5150 to 5725 MHz | 18 dBm |
| 5725 to 5850 MHz | 18 dBm |
| Bluetooth | |
| **Frequency Range** | **Output Power (Max.)** |
| 2400 to 2483.5 MHz | 9 dBm |
| As band channels can vary per country, the user cannot change or adjust the operating frequency. This product is configured for the regional frequency table.<br>For consideration of the user, this device should be installed and operated with a minimum distance of 20 cm (7.8 inches) between the device and the body.<br>FCC ID: BEJLGSBWAC95 / IC: 2703H-LGSBWAC95 | |

## HDMI (PC) supported mode

- Use HDMI IN 1 for PC mode.
  (Depending upon model)

| Resolution | Horizontal Frequency (kHz) | Vertical Frequency (Hz) |
|---|---|---|
| 640 x 350 | 31.46 | 70.09 |
| 720 x 400 | 31.46 | 70.08 |
| 640 x 480 | 31.46 | 59.94 |
| 800 x 600 | 37.87 | 60.31 |
| 1024 x 768 | 48.36 | 60 |
| 1360 x 768 | 47.71 | 60.01 |
| 1152 x 864 | 54.34 | 60.05 |
| 1280 x 1024 | 63.98 | 60.02 |
| 1920 x 1080 | 67.5 | 60 |
| | 134.86 | 119.88 |
| | 135 | 120 |
| 2560 x 1440 | 88.78 | 59.95 |
| 3840 x 2160 | 53.94 | 23.97 |
| | 54 | 24 |
| | 56.25 | 25 |
| | 67.43 | 29.97 |
| | 67.5 | 30 |
| | 112.5 | 50 |
| | 134.86 | 59.94 |
| | 135 | 60 |
| 4096 x 2160 | 53.94 | 23.97 |
| | 54 | 24 |
| | 56.25 | 25 |
| | 67.43 | 29.97 |
| | 67.5 | 30 |
| | 112.5 | 50 |
| | 134.86 | 59.94 |
| | 135 | 60 |

## HDMI (DTV) supported mode

| Resolution | Horizontal Frequency (kHz) | Vertical Frequency (Hz) |
|---|---|---|
| 640 x 480p | 31.46 | 59.94 |
| | 31.5 | 60 |
| 720 x 480p | 31.46 | 59.94 |
| | 31.5 | 60 |
| 720 x 576p | 31.25 | 50 |
| 1280 x 720p | 44.95 | 59.94 |
| | 45 | 60 |
| | 37.5 | 50 |
| 1920 x 1080i | 28.12 | 50 |
| | 33.71 | 59.94 |
| | 33.75 | 60 |
| 1920 x 1080p | 26.97 | 23.97 |
| | 27 | 24 |
| | 28.12 | 25 |
| | 33.71 | 29.97 |
| | 33.75 | 30 |
| | 56.25 | 50 |
| | 67.43 | 59.94 |
| | 67.5 | 60 |
| | 112.5 | 100 |
| | 134.86 | 119.88 |
| | 135 | 120 |
| 3840 x 2160p | 53.94 | 23.97 |
| | 54 | 24 |
| | 56.25 | 25 |
| | 67.43 | 29.97 |
| | 67.5 | 30 |
| | 112.5 | 50 |
| | 134.86 | 59.94 |
| | 135 | 60 |
| 4096 x 2160p | 53.94 | 23.97 |
| | 54 | 24 |
| | 56.25 | 25 |
| | 67.43 | 29.97 |
| | 67.5 | 30 |
| | 112.5 | 50 |
| | 134.86 | 59.94 |
| | 135 | 60 |

## Supported Photo Formats

| File Format | Format | Resolution |
|---|---|---|
| .jpeg<br>.jpg<br>.jpe | JPEG | Minimum: 64 (W) x 64 (H)<br>Maximum:<br>- Normal Type:<br>15360 (W) x 8640 (H)<br>- Progressive Type:<br>1920 (W) x 1440 (H) |
| .png | PNG | Minimum: 64 (W) x 64 (H)<br>Maximum: 5760 (W) x 5760 (H) |
| .bmp | BMP | Minimum: 64 (W) x 64 (H)<br>Maximum: 1920 (W) x 1080 (H) |

## Supported Audio Formats

| File Format | Info |
|---|---|
| .mp3 | (Bit rate) 32 Kbps - 320 Kbps<br>(Sample freq.) 16 kHz - 48 kHz<br>(Support) MPEG1, MPEG2<br>(channels) mono, stereo |
| .wav | (Bit rate) -<br>(Sample freq.) 8 kHz ~ 96 kHz<br>(Support) PCM<br>(channels) mono, stereo |
| .ogg | (Bit rate) 64 Kbps - 320 Kbps<br>(Sample freq.) 8 kHz ~ 48 kHz<br>(Support) Vorbis<br>(channels) mono, stereo |
| .wma | (Bit rate) 128 Kbps ~ 320 Kbps<br>(Sample freq.) 8 kHz ~ 48 kHz<br>(Support) WMA<br>(channels) up to 6 ch |
| .flac | (Bit rate) -<br>(Sample freq.) 8 kHz ~ 96 kHz<br>(Support) FLAC<br>(channels) mono, stereo |

## Supported Video Formats

| File Format | Codec | |
|---|---|---|
| .asf<br>.wmv | Video | VC-1 Advanced Profile (except for WMVA), VC-1 Simple and Main Profiles |
| | Audio | WMA Standard (except for WMA v1/ WMA Speech) |
| .avi | Video | Xvid (GMC is not supported), H.264/AVC, Motion Jpeg, MPEG-4 |
| | Audio | MPEG-1 Layer I, II, MPEG-1 Layer III (MP3), Dolby Digital, LPCM, ADPCM |
| .mp4<br>.m4v<br>.mov | Video | H.264/AVC, MPEG-4, HEVC, AV1 |
| | Audio | Dolby Digital, Dolby Digital Plus, AAC, MPEG-1 Layer III (MP3), Dolby AC-4[1)] |
| .3gp<br>.3g2 | Video | H.264/AVC, MPEG-4 |
| | Audio | AAC, AMR-NB, AMR-WB |
| .mkv | Video | MPEG-2, MPEG-4, H.264/AVC, VP8, VP9, HEVC, AV1 |
| | Audio | Dolby Digital, Dolby Digital Plus, AAC, PCM, MPEG-1 Layer I, II, MPEG-1 Layer III (MP3) |
| .ts<br>.trp<br>.tp<br>.mts | Video | H.264/AVC, MPEG-2, HEVC |
| | Audio | MPEG-1 Layer I, II, MPEG-1 Layer III (MP3), Dolby Digital, Dolby Digital Plus, AAC, PCM, Dolby AC-4[1)] |
| .mpg<br>.mpeg<br>.dat | Video | MPEG-1, MPEG-2 |
| | Audio | MPEG-1 Layer I, II, MPEG-1 Layer III (MP3) |
| .vob | Video | MPEG-1, MPEG-2 |
| | Audio | Dolby Digital, MPEG-1 Layer I, II, DVD-LPCM |

**1)** Dolby AC-4: This feature is available in certain models only.

### Cautions for Video Playback

- ULTRA HD Video: 3840 x 2160, 4096 x 2160
- Some HEVC encoded ULTRA HD videos other than the content officially provided by LG Electronics may not be played.
- Some codecs can be supported after a software upgrade.

| File Format | Codec | |
|---|---|---|
| .mkv<br>.mp4<br>.ts | Video | H.264/AVC, HEVC |
| | Audio | Dolby Digital, Dolby Digital Plus, AAC |

## Supported External Subtitles

| Subtitle | Format |
|---|---|
| External Subtitle | *.smi, *.srt, *.sub (MicroDVD, SubViewer 1.0/2.0), *.ass, *.ssa, *.txt (TMPlayer), *.psb (PowerDivX), *.dcs (DLP Cinema) |
| Embedded Subtitle | Matroska(mkv): Sub Station Alpha(SSA), Advanced Sub Station Alpha(ASS), SRT<br>MP4: Timed Text |

# EXTERNAL CONTROL DEVICE SETUP

## RS-232C Setup

- Image shown may differ from your TV.

Connect the RS-232C (serial port) input jack to an external control device (such as a computer or an A/V control system) to control the product's functions externally.

Connect the serial port of the control device to the RS-232C jack on the product back panel.

- RS-232C connection cables are not supplied with the product.

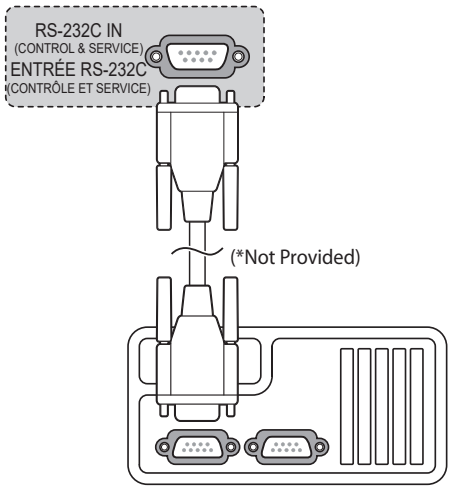


(Depending upon model)

## Phone jack Type

(Depending upon model)

- You need to purchase the phone-jack to RS-232C cable required for the connection between the PC and the TV, which is specified in the manual.

* For other models, connect to the USB port.

* The connection interface may differ from your TV.

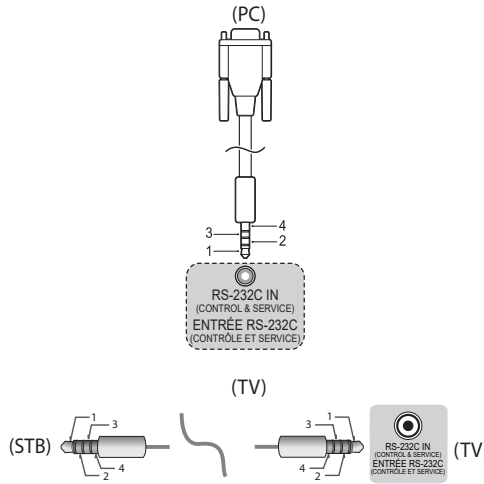


## Type of Connector: D-Sub 9-Pin Male

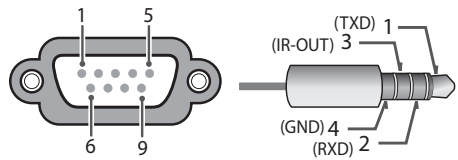


| No. | Pin name |
|---|---|
| 1 | 3.5 V |
| 2 | RXD (Receive data) |
| 3 | TXD (Transmit data) |
| 4 | IR OUT from TV |
| 5 | GND |
| 6 | No Connection |
| 7 | No Connection (5 V available in some models) |
| 8 | No Connection |
| 9 | No Connection (12 V available in some models) |

## RS-232C Configurations

**7-Wire Configurations**
**(Standard RS-232C cable)**

| | PC | | TV | |
|---|---|---|---|---|
| RXD | 2 | ●——● | 3 | TXD |
| TXD | 3 | ●——● | 2 | RXD |
| GND | 5 | ●——● | 5 | GND |
| DTR | 4 | ●——● | 6 | DSR |
| DSR | 6 | ●——● | 4 | DTR |
| RTS | 7 | ●——● | 8 | CTS |
| CTS | 8 | ●——● | 7 | RTS |
| | D-Sub 9 | | D-Sub 9 | |

**3-Wire Configurations**
**(Not standard)**

| | PC | | TV | |
|---|---|---|---|---|
| RXD | 2 | ●——● | 3 | TXD |
| TXD | 3 | ●——● | 2 | RXD |
| GND | 5 | ●——● | 5 | GND |
| DTR | 4 | | 6 | DSR |
| DSR | 6 | | 4 | DTR |
| RTS | 7 | | 8 | CTS |
| CTS | 8 | | 7 | RTS |
| | D-Sub 9 | | D-Sub 9 | |

**3-Wire Configurations**

| | PC | | TV | |
|---|---|---|---|---|
| RXD | 2 | ●——● | 2 | RXD |
| TXD | 3 | ●——● | 1 | TXD |
| GND | 5 | ●——● | 4 | GND |
| DTR | 4 | | 3 | IR-OUT |
| DSR | 6 | | | |
| RTS | 7 | | | |
| CTS | 8 | | | |
| | D-Sub 9 | | Phone-Jack | |

## Communication Parameters

- Baud rate: 9,600 bps (UART)
- Data length: 8 bits
- Parity: None
- Stop bit: 1 bit
- Communication code: ASCII code
- Use a crossed (reverse) cable.

## Set ID

For Set ID number, see **"Real data mapping".**
The adjustment range is 1-99.

- Some models support the [Set ID] up to 1000.

## Command reference list

* (Depending upon model)

| | COMMAND1 | COMMAND2 | DATA (Hexadecimal) |
|---|---|---|---|
| **1 Power** | k | a | 00 to 01 |
| **2 [Aspect Ratio]** | k | c | (page 26) |
| **3 Screen Mute** | k | d | (page 26) |
| **4 Volume Mute** | k | e | 00 to 01 |
| **5 Volume Control** | k | f | 00 to 64 |
| **6 [Contrast]** | k | g | 00 to 64 |
| **7 [Brightness]** | k | h | 00 to 64 |
| **8 [Color]** | k | i | 00 to 64 |
| **9 [Tint]** | k | j | 00 to 64 |
| **10 [Sharpness]** | k | k | 00 to 32 |
| **11 OSD Select** | k | l | 00 to 01 |
| **12 Remote Control Lock Mode** | k | m | 00 to 01 |
| **13 [Balance]** | k | t | 00 to 64 |
| **14 [Color Temperature]** | x | u | 00 to 64 |
| **15 Energy Saving** | j | q | (page 28) |
| **16 Auto Configuration** | j | u | 01 |
| **17 [Equalizer]** | j | v | (page 28) |
| **18 Tune Command** | m | a | (page 29) |
| **19 Program [Skip]/[Add]** | m | b | 00 to 01 |
| **20 Key** | m | c | Key Codes |
| **21 Control [Backlight]** | m | g | 00 to 64 |
| **22 Input select** | x | b | (page 30) |
| **23 Channel(Programme) Block/ Unblock** | m | d | (page 30) |
| **24 Fail Over Mode** | m | i | (page 31) |
| **25 Fail Over Input Select** | m | j | (page 31) |
| **26 internal storage media contents play** | s | n, a8 | (page 31) |

- During playing media, all commands except Power (ka) and Key (mc) are not executed and treated as NG. With RS-232C cable, TV can communicate "ka command" in power-on or power-off status. but with USB-to-Serial converter cable, the command works only if TV is on.

# TRANSMISSION / RECEIVING PROTOCOL

* (Depending upon Model)



## Transmission

**(Command1)(Command2)( )([Set ID])( )([Data])(Cr)**

(Command 1): First command to control the TV. (j, k, m or x)

(Command 2): Second command to control the TV.

([Set ID]): You can adjust the set ID to choose desired monitor ID number in option menu. Adjustment range is 1 to 99. When selecting Set ID '0', every connected set is controlled. Set ID is indicated as decimal (1 to 99) on menu and as Hexa decimal (0 x 0 to 0 x 63) on transmission/receiving protocol.

([Data]): To transmit command data. Transmit 'FF' data to read status of command.

(Cr): Carriage Return - ASCII code '0 x 0D'

( ): Space – ASCII code '0 x 20'

- Some models support the [Set ID] up to 1000 (Hexa decimal 0 x 3E8).

## OK Acknowledgement

**(Command2)( )([Set ID])( )(OK)([Data])(x)**

* The set transmits ACK (acknowledgement) based on this format when receiving normal data. At this time, if the data is data read mode, it indicates present status data. If the data is data write mode, it returns the data of the PC computer.

## Error Acknowledgement

**(Command2)( )([Set ID])( )(NG)([Data])(x)**

* The set transmits ACK (acknowledgement) based on this format when receiving abnormal data from non-viable functions or communication errors.

Data 00: Illegal Code

**1 Power** (Command: k a)

▶ To control power On/Off of the set.

**Transmission**

(k)(a)( )([Set ID])( )([Data])(Cr)

[Data] 00: [Off]

[Data] 01: [On]

**Ack**

(a)( )([Set ID])( )(OK/NG)([Data])(x)

▶ To show TV is power on or off

**Transmission**

(k)(a)( )([Set ID])( )(FF)(Cr)

**Ack**

(a)( )([Set ID])( )(OK/NG)([Data])(x)

* Similarly, if other functions transmit '0 x FF' data based on this format, Acknowledgement data feed back presents status about each function.
* OK Ack., Error Ack. and other message may display on the screen when TV is power on.

**2 [Aspect Ratio]** (Command: k c) (Main Picture Size)

▶ To adjust the screen format. (Main picture format) You can also adjust the screen format using the picture settings.

**Transmission**

(k)(c)( )([Set ID])( )([Data])(Cr)

[Data] 01: [4:3] (Normal screen - [Just Scan] Off)

[Data] 02: [16:9] (Wide screen - [Just Scan] Off)

[Data] 06: [Original] ([Just Scan] Off)

[Data] 09: [Just Scan]

* Please make sure that the model doesn't support both Vertical Zoom and All-Direction Zoom mode.

**Ack**

(c)( )([Set ID])( )(OK/NG)([Data])(x)

* Using the PC input, you select either [16:9] or [4:3] screen aspect ratio.
* In DTV/HDMI (1080i 50 Hz / 60 Hz, 720p 50 Hz / 60 Hz, 1080p 24 Hz /30 Hz / 50 Hz / 60 Hz), Component (720p, 1080i, 1080p) mode, [Just Scan] is available.
* Full Wide is supported only for Digital, Analogue, AV.

**3 Screen Mute** (Command: k d)

▶ To select screen mute on/off.

**Transmission**

(k)(d)( )([Set ID])( )([Data])(Cr)

[Data] 00: Screen mute off (Picture on) / Video mute off

[Data] 01: Screen mute on (Picture off)

[Data] 10: Video mute on

**Ack**

(d)( )([Set ID])( )(OK/NG)([Data])(x)

* In case of video mute on only, TV will display On Screen Display(OSD). But, in case of Screen mute on, TV will not display OSD.

**4 Volume Mute** (Command: k e)

▶ To control volume mute on/off. You can also adjust mute using the mute button on remote control.

**Transmission**

(k)(e)( )([Set ID])( )([Data])(Cr)

[Data] 00: Volume mute on (Volume off)

[Data] 01: Volume mute off (Volume on)

**Ack**

(e)( )([Set ID])( )(OK/NG)([Data])(x)

**5 Volume Control** (Command: k f)

▶ To adjust volume. You can also adjust volume with the volume buttons on remote control.

**Transmission**

(k)(f)( )([Set ID])( )([Data])(Cr)

[Data] Min: 00 to Max: 64

* Refer to "Real data mapping".

**Ack**

(f)( )([Set ID])( )(OK/NG)([Data])(x)

**6 [Contrast]** (Command: k g)

▶ To adjust screen contrast. You can also adjust contrast in the picture settings.

**Transmission**

(k)(g)( )([Set ID])( )([Data])(Cr)

[Data] Min: 00 to Max: 64

* Refer to "Real data mapping".

**Ack**

(g)( )([Set ID])( )(OK/NG)([Data])(x)

**7 [Brightness]** (Command: k h)

▶ To adjust screen brightness. You can also adjust brightness in the picture settings.

**Transmission**

(k)(h)( )([Set ID])( )([Data])(Cr)

[Data] Min: 00 to Max: 64

* Refer to "Real data mapping".

**Ack**

(h)( )([Set ID])( )(OK/NG)([Data])(x)

**8 [Color]** (Command: k i)

▶ To adjust the screen color. You can also adjust color in the picture settings.

**Transmission**

(k)(i)( )([Set ID])( )([Data])(Cr)

[Data] Min: 00 to Max: 64

* Refer to "Real data mapping".

**Ack**

(i)( )([Set ID])( )(OK/NG)([Data])(x)

**9 [Tint]** (Command: k j)

▶ To adjust the screen tint. You can also adjust color in the picture settings.

**Transmission**

(k)(j)( )([Set ID])( )([Data])(Cr)

[Data] Red: 00 to Green: 64

* Refer to "Real data mapping".

**Ack**

(j)( )([Set ID])( )(OK/NG)([Data])(x)

**10 [Sharpness]** (Command: k k)

▶ To adjust the screen sharpness. You can also adjust sharpness in the picture settings.

**Transmission**

(k)(k)( )([Set ID])( )([Data])(Cr)

[Data] Min: 00 to Max: 32

* Refer to "Real data mapping".

**Ack**

(k)( )([Set ID])( )(OK/NG)([Data])(x)

**11 OSD Select** (Command: k l)

▶ To select OSD (On Screen Display) on/off when controlling remotely.

**Transmission**

(k)(l)( )([Set ID])( )([Data])(Cr)

[Data] 00: [Off]

[Data] 01: [On]

**Ack**

(l)( )([Set ID])( )(OK/NG)([Data])(x)

**12 Remote Control Lock Mode** (Command: k m)

▶ To lock the front panel controls on the monitor and remote control.

**Transmission**

(k)(m)( )([Set ID])( )([Data])(Cr)

[Data] 00: [Off]

[Data] 01: [On]

**Ack**

(m)( )([Set ID])( )(OK/NG)([Data])(x)

* If you are not using the remote control, use this mode. When main power is on/off, external control lock is released.
* In the standby mode, if key lock is on, TV will not turn on by power on key of IR & Local Key.

**13 [Balance]** (Command: k t)

▶ To adjust balance. You can also adjust balance in the audio settings.

**Transmission**

(k)(t)( )([Set ID])( )([Data])(Cr)

[Data] Min: 00 to Max: 64

* Refer to "Real data mapping".

**Ack**

(t)( )([Set ID])( )(OK/NG)([Data])(x)

**14 [Color Temperature]** (Command: x u)

▶ To adjust color temperature. You can also adjust color temperature in the picture settings.

**Transmission**

(x)(u)( )([Set ID])( )([Data])(Cr)

[Data] L: 00 to R: 64

* Refer to "Real data mapping".

**Ack**

(u)( )([Set ID])( )(OK/NG)([Data])(x)

**15 Energy Saving** (Command: j q)

▶ To reduce the power consumption of the TV. You can also adjust Energy Saving in picture settings.

**Transmission**

(j)(q)( )([Set ID])( )([Data])(Cr)

| Power Saving Function | | | | | Level | | | | Description |
|---|---|---|---|---|---|---|---|---|---|
| 7 | 6 | 5 | 4 | | 3 | 2 | 1 | 0 | |
| 0 | 0 | 0 | 0 | Low Power | 0 | 0 | 0 | 0 | Off |
| 0 | 0 | 0 | 0 | Low Power | 0 | 0 | 0 | 1 | Minimum |
| 0 | 0 | 0 | 0 | Low Power | 0 | 0 | 1 | 0 | Medium |
| 0 | 0 | 0 | 0 | Low Power | 0 | 0 | 1 | 1 | Maximum |
| 0 | 0 | 0 | 0 | Low Power | 0 | 1 | 0 | 0 | Auto |

▶ [Auto] is available in TV that supports 'Intelligent Sensor'.

**Ack**

(q)( )([Set ID])( )(OK/NG)([Data])(x)

**16 Auto Configuration** (Command: j u) (Only RGB support model)

▶ To adjust picture position and minimize image shaking automatically. It works only in RGB (PC) mode.

**Transmission**

(j)(u)( )([Set ID])( )([Data])(Cr)

[Data] 01: To set

**Ack**

(u)( )([Set ID])( )(OK/NG)([Data])(x)

**17 [Equalizer]** (Command: j v)

▶ To adjust equalizer.

**Transmission**

(j)(v)( )([Set ID])( )([Data])(Cr)

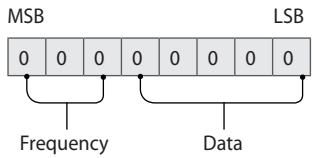


| 7 | 6 | 5 | Frequency | 4 | 3 | 2 | 1 | 0 | Step |
|---|---|---|---|---|---|---|---|---|---|
| 0 | 0 | 0 | 1st Band | 0 | 0 | 0 | 0 | 0 | 0(decimal) |
| 0 | 0 | 1 | 2nd Band | 0 | 0 | 0 | 0 | 1 | 1(decimal) |
| 0 | 1 | 0 | 3rd Band | ... | ... | ... | ... | ... | ... |
| 0 | 1 | 1 | 4th Band | 1 | 0 | 0 | 1 | 1 | 19(decimal) |
| 1 | 0 | 0 | 5th Band | 1 | 0 | 1 | 0 | 0 | 20(decimal) |

**Ack**

(v)( )([Set ID])( )(OK/NG)([Data])(x)

**18 Tune Command** (Command: m a)

▶ Select channel to following physical number.

**Transmission**

(m)(a)( )([Set ID])( )([Data] 00)( )([Data] 01)( )([Data] 02)(Cr)

(Data 00)(Data 01) Channel Data
[Data] 00: High channel data
[Data] 01: Low channel data
- ex. No. 47 → 00 2F (2FH)
No. 394 → 01 8A (18AH),
DTV No. 0 → Don't care
[Data] 02: (Antenna)
0 x 00: Analogue Main
0 x 10: DTV Main
0 x 20: Radio
(Cable)
0 x 80: Analogue Main
0 x 90: DTV Main
0 x A0: Radio
(Satellite)
0 x 40: DTV Main
0 x 50: Radio Main

Channel data range
Min: 00 Max: 270F (0 to 9999)

**Ack**

(a)( )([Set ID])( )(OK/NG)([Data])(x)

**19 Program [Skip]/[Add]** (Command: m b)

▶ To set skip status for the current Channel.

**Transmission**

(m)(b)( )([Set ID])( )([Data])(Cr)

[Data] 00: Skip
[Data] 01: Add

**Ack**

(b)( )([Set ID])( )(OK/NG)([Data])(x)

**20 Key** (Command: m c)

▶ To send IR remote key code.

**Transmission**

(m)(c)( )([Set ID])( )([Data])(Cr)

Data: Key codes

**Ack**

(c)( )([Set ID])( )(OK/NG)([Data])(x)

**21 Control [Backlight]** (Command: m g)

▶ To control the backlight.

**Transmission**

(m)(g)( )([Set ID])( )([Data])(Cr)

Data Min: 00 to Max: 64

**Ack**

(g)( )([Set ID])( )(OK/NG)([Data])(x)

**22 Input select** (Command: x b) (Main Picture Input)

▶ To select input source for main picture.

**Transmission**

(x)(b)( )([Set ID])( )([Data])(Cr)

[Data] Structure

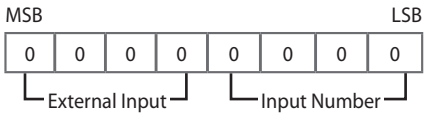


| External Input | | | | Data |
|---|---|---|---|---|
| 0 | 0 | 0 | 0 | DTV |
| 0 | 0 | 0 | 1 | Analogue |
| 0 | 0 | 1 | 0 | AV |
| 0 | 1 | 0 | 0 | Component |
| 0 | 1 | 1 | 0 | RGB |
| 0 | 1 | 1 | 1 | HDMI |
| 1 | 0 | 0 | 0 | |
| 1 | 0 | 0 | 1 | |
| 1 | 0 | 1 | 0 | |

| Input Number | | | | Data |
|---|---|---|---|---|
| 0 | 0 | 0 | 0 | Input1 |
| 0 | 0 | 0 | 1 | Input2 |
| 0 | 0 | 1 | 0 | Input3 |
| 0 | 0 | 1 | 1 | Input4 |

**Ack**

(b)( )([Set ID])( )(OK/NG)([Data])(x)

**23 Channel(Programme) Block/Unblock** (Command: m d)

▶ This command may work differently depending upon model and signal.

▶ For South Korea, North/Latin America except Colombia Model

**Transmission**

(m)(d)( )([Set ID])( )([Data] 00)( )([Data] 01)( )([Data] 02)([Data] 03)([Data] 04)(Cr)

([Data] 00): Physical Channel Number
([Data] 01)([Data] 02): Major Channel Number
- ([Data] 01): High Channel data
- ([Data] 02): Low Channel data
  00 00 ~ 27 0F (Decimal: 0 ~ 9999)

([Data] 03)([Data] 04): Minor Channel Number
- ([Data] 03): High Channel data
- ([Data] 04): Low Channel data

([Data] 05): Input Source
- 02: Antenna TV (DTV)
- 06: Cable TV (CADTV)
- 0b: Cable DTV Plus

([Data] 06): block(01)/unblock(00)

**Ack**

(d)( )([Set ID])( )(OK/NG)([Data] 00)([Data] 01)([Data] 02)([Data] 03)([Data] 04)(x)

* Block/Unblock Command Examples
Block/Unblock Cable DTV (DVB-T) Channel 18-2
([Set ID]) = 01
([Data] 00) = Physical Channel Number 18 = 12(HEX)
([Data] 01) & ([Data] 02) = Major Channel Number is 18 = 00 12(HEX)
([Data] 03) & ([Data] 04) = Major Channel Number is 2 = 00 02(HEX)
([Data] 05) = cable DTV = 06
([Data] 06) = block(01)/unblock(00)
Result:

md 01 12 00 12 00 02 06 (01/00)

**24 Fail Over Mode** (Command: m i)

▶ Selects the Fail Over mode.

**Transmission**

(m)(i)( )([Set ID])( )([Data])(Cr)

[Data] 00: Off
[Data] 01: Auto
[Data] 02: Manual

**Ack**

(i)( )([Set ID])( )(OK/NG)([Data])(x)

**25 Fail Over Input Select** (Command: m j)

▶ Selects an input source for fail over. (This feature is only available when Fail Over is set to Custom.)

**Transmission**

(m)(j)( )([Set ID])( )([Data]1)( )([Data]2)( )([Data]3)( )([Data]4)...( )([Data]N)(Cr)

[Data] 1-N (Input priority 1-N)
[Data] 20: AV1
[Data] 21: AV2
[Data] 22: AV3
[Data] 90: HDMI1
[Data] 91: HDMI2
[Data] 92: HDMI3
[Data] 93: HDMI4

**Ack**

(j)( )([Set ID])( )(OK/NG)([Data]1)([Data]2)([Data]3)([Data]4)...([Data]N)(x)

* Some input signals may not be available for all models.
* The data number (N) may vary depending upon the model. (The data number depends on the number of supported input signals.)

**26 Internal storage media contents play** (Command: s n, a8)

▶ Plays media stored in the internal memory.

▶ This command may work differently depending upon model and signal.

**Transmission**

(s)(n)( )([Set ID])( )(a)(8)( )([Data])(Cr)

[Data] 01: media contents play

**Ack**

(n)( )([Set ID])( )(OK/NG)(a)(8)( )([Data])(x)

* **Real data mapping**

| | |
|---|---|
| 00: | Step 0 |
| ⋮ | |
| A: | Step 10 (Set ID 10) |
| ⋮ | |
| F: | Step 15 (Set ID 15) |
| 10: | Step 16 (Set ID 16) |
| ⋮ | |
| 64: | Step 100 |
| ⋮ | |
| 6E: | Step 110 |
| ⋮ | |
| 73: | Step 115 |
| 74: | Step 116 |
| ⋮ | |
| CF: | Step 199 |
| ⋮ | |
| FE: | Step 254 |
| FF: | Step 255 |

# IR OUT Using Guide



## Suitable / Not Recommend remote-controller data format

| Item | Data format code | Note |
|---|---|---|
| Suitable Data Format | NEC, Toshiba Full Repeat Code Format | Single: Enable<br>Repeat: Enable |
| | Philips RC5, RC6 Code Format | |
| | Zenith Code Format | |
| Not Recommend Data Format | Matsushita, RCA Code Format | Single: Enable<br>Repeat: Disable |
| | Sony 12/15/20 bit, Mitsubishi Code Format | |
| | Sharp, JVC, R-step, Philips RCMM, RECS-80, XMP Code Format | Single: Disable<br>Repeat: Disable |

## IR Receiver specifications

| | |
|---|---|
| Carrier frequency | 37.9 KHz |
| Peak Wavelength | 940 nm |
| Minimum burst length | Min. 300 us |
| Minimum gap time is required of | Min. 350 us |
| Data word length | Max. 100 ms |
| Minimum gap time in the data stream is needed of | Min. 50 ms |

| Parameter | Symbol | Conditions | Min | Typ | Max | Unit |
|---|---|---|---|---|---|---|
| High Level Out Pulse Width | Twh | Burst Wave = 600 μs<br>Period = 1.2 ms | 400 | - | 800 | μs |
| Low Level Out Pulse Width | Twl | | 400 | - | 800 | μs |

⚠ If not use the remote-controller with data formats recommended, IR output signals will be suppressed automatically by IR receiver. In this case, LG does not guarantee IR working function. To make sure of this matter, here are two methods as below.

- Use the remote-controller with suitable data formats.
- Use the IR dongle receiver of the set-top box.

# Open Source Software Notice Information

To obtain the source code that is contained in this product, under GPL, LGPL, MPL, and other open source licenses that have the obligation to disclose source code, and to access all referred license terms, copyright notices and other relevant documents, please visit *https://opensource.lge.com*.

LG Electronics will also provide open source code to you on CD-ROM for a charge covering the cost of performing such distribution (such as the cost of media, shipping, and handling) upon email request to *opensource@lge.com*.

This offer is valid to anyone in receipt of this information for a period of three years after our last shipment of this product.

# Updating Firmware

(Depending upon model)

You can update the firmware for the product by downloading the latest firmware.

1. Download the latest firmware at *partner.lge.com*. (Signing up for a membership and log-in required)
2. Create a folder named "LG_DTV" or "lg_dtv" on a USB memory device.
3. Move the downloaded file to the folder that you have created on the USB memory device.
4. Connect the USB memory device to the USB port on your TV.
5. When a pop-up window appears, start the update by following the instructions.

# Licenses

Supported licenses may differ by model. For more information about licenses, visit *www.lg.com*.

Manufactured under license from Dolby Laboratories. Dolby, Dolby Vision, Dolby Vision IQ, Dolby Audio, Dolby Atmos, and the double-D symbol are trademarks of Dolby Laboratories Licensing Corporation.

HDMI™
HIGH-DEFINITION MULTIMEDIA INTERFACE

The terms HDMI, HDMI High-Definition Multimedia Interface, HDMI trade dress and the HDMI Logos are trademarks or registered trademarks of HDMI Licensing Administrator, Inc.

CRESTRON connected

(Depending upon model)

HEVC Advance™
Covered by patents at patentlist.accessadvance.com

The Bluetooth® word mark and logos are registered trademarks owned by Bluetooth SIG, Inc. and any use of such marks by LG Electronics Inc. is under license. Other trademarks and trade names are those of their respective owners.

# Regulatory

## FCC Notice

(For USA)

This equipment has been tested and found to comply with the limits for a Class B digital device, pursuant to Part 15 of the FCC Rules. These limits are designed to provide reasonable protection against harmful interference in a residential installation. This equipment generates, uses, and can radiate radio frequency energy and, if not installed and used in accordance with the instructions, may cause harmful interference to radio communications. However, there is no guarantee that interference will not occur in a particular installation. If this equipment does cause harmful interference to radio or television reception, which can be determined by turning the equipment off and on, the user is encouraged to try to correct the interference by one or more of the following measures:

- Reorient or relocate the receiving antenna.
- Increase the separation between the equipment and the receiver.
- Connect the equipment to an outlet on a circuit different from that to which the receiver is connected.
- Consult the dealer or an experienced radio/TV technician for help.

This device complies with part 15 of the FCC Rules. Operation is subject to the following two conditions: (1) this device may not cause harmful interference and (2) this device must accept any interference received, including interference that may cause undesired operation. Any changes or modifications in construction of this device which are not expressly approved by the party responsible for compliance could void the user's authority to operate the equipment.

## FCC Radio Frequency Interference Requirements (for UNII devices)

(For USA)

High power radars are allocated as primary users of the 5.25 to 5.35 GHz and 5.65 to 5.85 GHz bands. These radar stations can cause interference with and/or damage this device. This device cannot be co-located with any other transmitter.

## FCC RF Radiation Exposure Statement

(For USA)

[For having wireless function (WLAN, Bluetooth,...)]

This equipment complies with FCC radiation exposure limits set forth for an uncontrolled environment. This transmitter must not be co-located or operating in conjunction with any other antenna or transmitter.

This equipment should be installed and operated with minimum distance 20 cm (7.8 inches) between the antenna and your body. Users must follow the specific operating instructions for satisfying RF exposure compliance.

## Industry Canada Statement

(For Canada)

[For having wireless function (WLAN, Bluetooth,...)]

This device contains licence-exempt transmitter(s)/ receiver(s) that comply with Innovation, Science and Economic Development Canada's licence-exempt RSS(s). Operation is subject to the following two conditions:

(1) This device may not cause interference.

(2) This device must accept any interference, including interference that may cause undesired operation of the device.

## IC Radiation Exposure Statement

(For Canada)

[For having wireless function (WLAN, Bluetooth,...)]

This equipment complies with IC radiation exposure limits set forth for an uncontrolled environment. This equipment should be installed and operated with minimum distance 20 cm (7.8 inches) between the antenna & your body.

**NOTE**: THE MANUFACTURER IS NOT RESPONSIBLE FOR ANY RADIO OR TV INTERFERENCE CAUSED BY UNAUTHORIZED MODIFICATIONS TO THIS EQUIPMENT. SUCH MODIFICATIONS COULD VOID THE USER'S AUTHORITY TO OPERATE THE EQUIPMENT.

## RSS-247 Requirement

(For Canada)

[For product having the wireless function using 5 GHz frequency bands]

(1) The device for operation in the band 5150–5250 MHz is only for indoor use to reduce the potential for harmful interference to co-channel mobile satellite systems;

(2) For devices with detachable antenna(s), the maximum antenna gain permitted for devices in the bands 5250-5350 MHz and 5470-5725 MHz shall be such that the equipment still complies with the e.i.r.p. limit;

(3) For devices with detachable antenna(s), the maximum antenna gain permitted for devices in the band 5725-5850 MHz shall be such that the equipment still complies with the e.i.r.p. limits as appropriate; and

(4) [For devices operating in the band 5250-5350 MHz having an e.i.r.p. greater than 200 mW] Antenna type(s), antenna models(s), and worst-case tilt angle(s) necessary to remain compliant with the e.i.r.p. elevation mask requirement set forth in section 6.2.2.3 of RSS-247 shall be clearly indicated.

Users should also be advised that high-power radars are allocated as primary users (i.e. priority users) of the bands 5250-5350 MHz and 5650-5850 MHz and that these radars could cause interference and/or damage to LE-LAN devices.

## NOTE TO CABLE/TV INSTALLER

(For USA and Canada)

This reminder is provided to call the CATV system installer's attention to Article 820-40 of the National Electric Code (U.S.A.). The code provides guidelines for proper grounding and, in particular, specifies that the cable ground shall be connected to the grounding system of the building, as close to the point of the cable entry as practical.

## WARNING! (STABILITY HAZARD)

A television set may fall, causing serious personal injury or death. Many injuries, particularly to children, can be avoided by taking simple precautions such as:

– ALWAYS use cabinets or stands or mounting methods recommended by the manufacturer of the television set.

– ALWAYS use furniture that can safely support the television set.

– ALWAYS ensure the television set is not overhanging the edge of the supporting furniture.

– ALWAYS educate children about the dangers of climbing on furniture to reach the television set or its controls.

– ALWAYS route cords and cables connected to your television so they cannot be tripped over, pulled or grabbed.

– NEVER place a television set in an unstable location.

– NEVER place the television set on tall furniture (for example, cupboards or bookcases) without anchoring both the furniture and the television set to a suitable support.

– NEVER place the television set on cloth or other materials that may be located between the television set and supporting furniture.

– NEVER place items that might tempt children to climb, such as toys and remote controls, on the top of the television or furniture on which the television is placed.

If the existing television set is going to be retained and relocated, the same considerations as above should be applied.

## Symbols

| | |
|---|---|
| ~ | Refers to alternating current (AC). |
| ⎓ | Refers to direct current (DC). |
| ⧈ | Refers to class II equipment. |
| ⏻ | Refers to stand-by. |
| \| | Refers to "ON" (power). |
| ϟ | Refers to dangerous voltage. |

| Supplier's Declaration of Conformity | |
|---|---|
| Trade Name | LG |
| Responsible Party | LG Electronics USA, Inc. |
| Address | 111 Sylvan Avenue, North Building, Englewood Cliffs, NJ 07632 |
| E-mail | lg.environmental@lge.com |

The model and serial number of the product are located on the back and on one side of the product. Record them below in case you ever need service.

MODEL _____

SERIAL NO. _____

| LG Customer Information Center | |
|---|---|
| For inquires or comments, visit www.lg.com or call; | |
| 1-855-286-2456 | CANADA |
| 1-888-865-3026 | USA, Commercial User |

MANUEL D'UTILISATION

Sécurité et références

# TÉLÉVISEUR À DEL*

* La mention « Téléviseur à DEL de LG » s'applique à l'écran ACL avec rétroéclairage à DEL.

Veuillez lire ce manuel attentivement avant d'utiliser l'appareil et conservez-le pour pouvoir vous y reporter ultérieurement.

55UR772M0UB 55UR762M0UB
65UR772M0UB 65UR762M0UB
75UR762M0UB

www.lg.com

Copyright © 2021 LG Electronics inc. Tous droits réservés.

Imprimé en Corée

# TABLE DES MATIÈRES


## Directives de sécurité importantes

## Avertissements! Directives de sécurité

## Préparation

## Articles supplémentaires en option

7 Télécommande Magic
7 Support de fixation murale

## Soulèvement et déplacement du téléviseur

9 Utilisation du système de sécurité Kensington (en option)

## Fixation du téléviseur au mur

## Installation sur un mur

## Connexions

11 Antenne/câble
11 Autres connexions
14 Configuration réseau

## Utilisation du bouton

## Dépannage

## Réglages

16 Sélection du mode Image
17 Réglage de la luminosité d'une image
17 Utilisation du mode d'économie d'énergie

## Caractéristiques techniques

19 Prise en charge du mode HDMI (ordinateur)
19 Prise en charge du mode HDMI (TVN)
20 Formats photo pris en charge
20 Formats audio pris en charge
20 Formats vidéo pris en charge
21 Formats de sous-titres externes pris en charge

## CONFIGURATION DU DISPOSITIF DE COMMANDE EXTERNE

22 Configuration RS-232C
22 Prise pour casque d'écoute
22 Type de connecteur : D-Sub à 9 broches mâle
23 Configurations RS-232C
23 Paramètres de communication
23 Identité télé
24 Liste de référence des commandes

## PROTOCOLE DE TRANSMISSION/ RÉCEPTION

## Guide d'utilisation de la SORTIE IR

32 Format de données pour télécommande recommandé/ non recommandé
32 Caractéristiques du récepteur IR

## Renseignements sur l'avis de logiciel libre

## Mise à jour du micrologiciel

## Licences

## Réglementation

34 Renseignements relatifs à la réglementation de la FCC
34 Exigences de la FCC en matière d'interférences des fréquences radio (pour les appareils UNII)
34 Énoncé de la FCC sur l'exposition aux rayonnements RF
35 Avis d'Industrie Canada
35 Avis d'Industrie Canada sur l'exposition aux rayonnements
35 Exigences du CNR-247
36 REMARQUE À L'INTENTION DE L'INSTALLATEUR DU TÉLÉVISEUR/CÂBLE
36 AVERTISSEMENTS! (DANGER LIÉ À LA STABILITÉ)
36 Symboles

# Directives de sécurité importantes

- Lisez ces directives.
- Conservez ces directives.
- Soyez attentif à tous les avertissements.
- Suivez toutes les directives.
- N'utilisez pas cet appareil près de l'eau.
- Nettoyez-le uniquement avec un linge sec.
- Ne bloquez pas les ouvertures d'aération. Installez l'appareil en respectant les directives du fabricant.
- N'installez pas l'appareil près de sources de chaleur comme les radiateurs, les bouches de chaleur, les fours et tout autre appareil (y compris les amplificateurs) produisant de la chaleur.
- Ne contournez pas la fonction sécuritaire de la fiche polarisée ou de type mise à la terre. Une fiche polarisée est munie de deux lames, dont l'une est plus large que l'autre. Une fiche de mise à la terre comporte deux lames et une broche de mise à la terre. La lame la plus large ou la broche de mise à la terre sont fournies pour votre sécurité. Si la fiche fournie ne s'insère pas dans votre prise, consultez un électricien pour la remplacer.
- Protégez le cordon d'alimentation de manière à ce qu'il ne soit ni piétiné ni pincé, particulièrement près de la fiche, des prises de courant et du point de sortie de l'appareil.
- N'utilisez que les articles ou les accessoires recommandés par le fabricant.
- Utilisez uniquement avec un chariot, un socle, un trépied ou une table recommandé par le fabricant ou vendu avec l'appareil. Si vous déplacez l'appareil à l'aide d'un chariot, faites preuve de prudence afin de prévenir les blessures causées par un basculement.

- Débranchez cet appareil pendant les orages électriques ou lorsqu'il n'est pas utilisé pendant de longues périodes.
- Confiez l'ensemble des réparations à du personnel qualifié. Une intervention est nécessaire dans les cas suivants : si la prise ou le cordon d'alimentation est endommagé, si un liquide a été renversé sur l'appareil ou si des objets sont tombés dans l'appareil, si l'appareil a été exposé à la pluie ou à l'humidité, s'il ne fonctionne pas normalement ou s'il est tombé.

# Avertissements! Directives de sécurité

MISE EN GARDE

RISQUE DE DÉCHARGE ÉLECTRIQUE
NE PAS OUVRIR

MISE EN GARDE : AFIN DE RÉDUIRE LE RISQUE DE DÉCHARGE ÉLECTRIQUE, NE RETIREZ PAS LE COUVERCLE (OU LE PANNEAU ARRIÈRE). AUCUNE PIÈCE POUVANT ÊTRE RÉPARÉE PAR L'UTILISATEUR NE SE TROUVE À L'INTÉRIEUR DE L'APPAREIL. CONFIEZ L'ENTRETIEN DE CET APPAREIL À DU PERSONNEL QUALIFIÉ.

Ce symbole a pour fonction d'alerter l'utilisateur de la présence d'une tension dangereuse non isolée à l'intérieur du boîtier de l'appareil qui pourrait être d'une puissance suffisante pour causer une décharge électrique.

Ce symbole vise à alerter l'utilisateur de la présence de directives d'utilisation et d'entretien importantes dans la documentation accompagnant l'appareil.

AVERTISSEMENT : AFIN DE RÉDUIRE LE RISQUE D'INCENDIE ET DE DÉCHARGE ÉLECTRIQUE, N'EXPOSEZ PAS CE PRODUIT À LA PLUIE OU À L'HUMIDITÉ.

- POUR ÉVITER LA PROPAGATION DES FLAMMES, MAINTENEZ À TOUT MOMENT CE PRODUIT LOIN DES BOUGIES OU D'AUTRES ÉLÉMENTS À FLAMMES NUES.
- **N'installez pas le téléviseur ni la télécommande dans les environnements suivants :**
  - En exposition directe à la lumière du soleil.
  - Dans une zone avec une forte humidité comme une salle de bains.
  - À proximité d'une source de chaleur comme une cuisinière et tout autre appareil produisant de la chaleur.
  - À proximité des comptoirs de cuisine ou des humidificateurs où ils peuvent facilement être exposés à de la vapeur ou à de l'huile.
  - Dans une zone exposée à la pluie ou au vent.
  - Dans une zone où il existe un risque de ruissellement ou d'éclaboussure. Évitez de poser des objets contenant du liquide (p. ex. vase, tasse) sur l'appareil ou au-dessus de celui-ci (p. ex. sur une tablette).
  - À proximité d'objets inflammables comme de l'essence ou des bougies, ou en exposition directe à un système de climatisation.
  - Dans un endroit très poussiéreux.

  Cela pourrait entraîner des risques d'incendie, de décharge électrique, de combustion, d'explosion, de mauvais fonctionnement ou d'altération du produit.
- **Aération**
  - Installez votre téléviseur à un endroit où l'aération est suffisante. Ne l'installez pas dans un espace restreint comme une bibliothèque.
  - N'installez pas le produit sur un tapis ou un coussin.
  - N'obstruez pas les ouvertures de l'appareil et ne le recouvrez pas avec du tissu ou tout autre matériau lorsqu'il est branché.
- Prenez soin de ne pas toucher aux ouvertures d'aération. Lorsque le téléviseur fonctionne pendant une longue période, les ouvertures d'aération peuvent devenir chaudes.
- Protégez le cordon d'alimentation contre les dommages physiques ou mécaniques.
  Veillez notamment à ce qu'il ne soit pas tordu, déformé, pincé, coincé dans une porte ou piétiné. Soyez particulièrement attentif aux fiches, aux prises de courant murales et à l'emplacement de sortie du cordon sur l'appareil.
- Ne déplacez pas le téléviseur lorsque le cordon d'alimentation est branché.
- N'utilisez pas un cordon d'alimentation endommagé ou desserré.
- Assurez-vous de bien saisir la fiche lorsque vous débranchez le cordon d'alimentation. Ne tirez pas sur le cordon d'alimentation pour débrancher le téléviseur.
- Ne branchez pas trop d'appareils dans une même prise de courant alternatif, car cela pourrait causer un incendie ou une décharge électrique.
- **Débranchement de l'appareil de la source d'alimentation principale**
  - La fiche d'alimentation permet d'effectuer le débranchement. La fiche d'alimentation doit rester accessible en tout temps afin de pouvoir débrancher l'appareil en cas d'urgence.
- Ne laissez pas vos enfants grimper sur le téléviseur ou s'agripper dessus. Autrement, le téléviseur pourrait tomber et causer des blessures graves.

- **Mise à la terre d'antennes extérieures** (peut varier selon le pays) :
  - Si une antenne extérieure est installée, prenez les précautions ci-dessous. Un système d'antennes extérieures ne devrait pas se trouver à proximité des lignes aériennes d'électricité, d'autres circuits électriques d'éclairage ou d'alimentation, ou à un endroit où il peut entrer en contact avec de telles lignes électriques ou de tels circuits d'alimentation; cela pourrait entraîner de graves blessures ou un décès. Assurez-vous que le système d'antennes est mis à la terre afin qu'il soit protégé dans une certaine mesure contre les surtensions et les accumulations d'électricité statique. L'article 810 du Code national de l'électricité (NEC) des États-Unis fournit des renseignements relatifs à la procédure conforme de mise à la terre du mât et de la structure d'appui ainsi que de mise à la terre du câble de connexion au dispositif de décharge de l'antenne, en plus de renseignements relatifs au format des conducteurs de terre, à la position du dispositif de décharge de l'antenne, au branchement des électrodes de masse et aux exigences de mise à la terre de l'électrode. Mise à la terre de l'antenne selon le Code national de l'électricité, ANSI/NFPA 70.
- **Mise à la terre** (sauf pour les appareils non mis à la terre) :
  - Un téléviseur doté d'une fiche électrique à trois broches mise à la terre doit être branché dans une prise électrique c.a. à trois broches mise à la terre. Assurez-vous que le câble de mise à la terre est branché correctement afin d'éviter les risques de décharge électrique.
- Ne touchez jamais cet appareil ou l'antenne en cas d'orage. Vous pourriez recevoir une décharge électrique.
- Assurez-vous que le cordon d'alimentation est correctement branché au téléviseur et à la prise murale. Sinon, la fiche et la prise peuvent être endommagées, et, dans des cas extrêmes, un incendie peut se produire.
- N'insérez pas d'objets métalliques ou inflammables dans le produit. Si un corps étranger tombe dans l'appareil, débranchez le cordon d'alimentation et communiquez avec le service à la clientèle.
- Ne touchez pas l'extrémité du cordon d'alimentation lorsqu'il est branché. Vous pourriez recevoir une décharge électrique.
- **Si l'une des situations énoncées ci-dessous se produit, débranchez immédiatement le produit et communiquez avec le service à la clientèle de votre région.**
  - Si le produit a été endommagé.
  - Si de l'eau ou une autre substance s'infiltre dans le produit (dans l'adaptateur c.a., le cordon d'alimentation ou le téléviseur).
  - Si une odeur de fumée ou une odeur étrange se dégage du téléviseur.
  - En cas d'orage ou de périodes d'inutilisation prolongées.

  Si elle n'est pas débranchée, la source d'alimentation électrique reste connectée à l'appareil, même lorsque le téléviseur a été éteint au moyen de la télécommande ou du bouton.
- N'utilisez pas d'appareils électriques à haute tension à proximité du téléviseur (p. ex. tue-mouches électrique). Cela pourrait entraîner un mauvais fonctionnement de l'appareil.
- Ne tentez en aucun cas de réaliser des modifications sur cet appareil sans avoir obtenu l'autorisation écrite de LG Electronics. Cela pourrait entraîner des risques d'incendie ou de décharge électrique. Si vous désirez effectuer un entretien ou une réparation, communiquez avec le service à la clientèle de votre région.
  Une modification non autorisée pourrait entraîner la révocation de l'autorisation d'utilisation de cet appareil.
- N'utilisez que des pièces supplémentaires ou des accessoires approuvés par LG Electronics.
  Sinon, cela pourrait entraîner des risques d'incendie, de décharge électrique, de mauvais fonctionnement ou d'altération du produit.
- Ne démontez jamais l'adaptateur c.a. ou le cordon d'alimentation. Cela peut provoquer un incendie ou une décharge électrique.
- Manipulez l'adaptateur avec soin pour éviter de l'échapper ou de le frapper contre d'autres objets. Un impact pourrait l'endommager.
- Pour réduire les risques d'incendie ou de décharge électrique, ne touchez pas le téléviseur si vous avez les mains mouillées. Si les broches de la fiche du cordon d'alimentation sont mouillées ou couvertes de poussière, séchez ou époussetez la fiche soigneusement.
- **Piles**
  - Rangez les accessoires (piles ou autres) dans un lieu sûr et hors de la portée des enfants.
  - Ne court-circuitez pas les piles, ne les démontez pas et ne les laissez pas surchauffer. Ne jetez pas les piles dans le feu. Les piles ne doivent pas être exposées à une chaleur excessive.
  - Mise en garde : Il existe un risque d'incendie ou d'explosion si les piles sont remplacées par un type de pile incompatible.

- **Déplacement**
  - Lorsque vous déplacez le téléviseur, assurez-vous qu'il est éteint et débranché et que tous les câbles ont été retirés. La présence d'au moins deux personnes peut être requise pour déplacer un téléviseur de grande taille. N'exercez aucune pression sur le panneau avant du téléviseur. Cela pourrait endommager le produit ou entraîner des risques d'incendie ou de blessures.
- Conservez le matériel d'emballage anti-humidité ou l'emballage en vinyle hors de la portée des enfants.
- Évitez de heurter l'appareil et assurez-vous qu'aucun objet ne tombe dans celui-ci ou n'entre en contact avec l'écran.
- N'appuyez pas fortement sur l'écran avec votre main ou un objet pointu (p. ex. ongle, crayon, stylo) et évitez d'égratigner l'écran. Cela pourrait l'endommager.
- **Nettoyage**
  - Lors du nettoyage, débranchez le cordon d'alimentation et essuyez l'appareil à l'aide d'un chiffon doux et sec. Ne vaporisez pas d'eau ou d'autres liquides directement sur le téléviseur. Ne nettoyez pas votre téléviseur à l'aide de produits chimiques qui peuvent l'endommager ou endommager son panneau, y compris du nettoyant pour vitres, tout type de purificateur d'air, de l'insecticide, du lubrifiant, de la cire (pour voiture ou industrielle), des nettoyants abrasifs, du diluant, du benzène, de l'alcool, etc. Cela pourrait entraîner des risques de décharge électrique ou endommager le produit.

# Préparation

- Lorsque le téléviseur est allumé pour la première fois après sa sortie de l'usine, son initialisation peut prendre environ une minute.
- L'image présentée peut ne pas correspondre à votre téléviseur.
- L'affichage à l'écran de votre téléviseur peut différer légèrement des illustrations du présent manuel.
- Les menus et les options offerts peuvent différer en fonction des entrées ou du modèle de produit que vous utilisez.
- De nouvelles fonctionnalités pourraient être ajoutées ultérieurement à ce téléviseur.
- L'appareil doit être branché près d'une prise électrique facilement accessible. Certains appareils ne doivent pas être allumés ou éteints au moyen d'un bouton, mais en éteignant l'appareil et en débranchant le cordon d'alimentation.
- Les articles fournis avec votre produit peuvent varier selon le modèle.
- Les caractéristiques du produit ou le contenu de ce manuel peuvent être modifiés sans préavis à des fins de mise à niveau des fonctionnalités du produit.
- Pour que la connexion soit optimale, les connecteurs des câbles HDMI et des dispositifs USB devraient avoir un rebord de moins de 10 mm (0,39 po) d'épaisseur et de moins de 18 mm (0,7 po) de largeur.
- Si le câble ou la clé USB ne rentre pas dans le port USB du téléviseur, servez-vous d'un câble de rallonge compatible avec USB 2.0.
- Utilisez un câble certifié portant le logo HDMI.
- Si vous n'utilisez pas un câble HDMI certifié, l'écran peut ne pas s'afficher, ou un problème de connexion peut se produire.
- Types de câbles HDMI recommandés
  - Câble HDMI®/™ ultra-haute vitesse (3 m (9,84 pi) ou moins) :

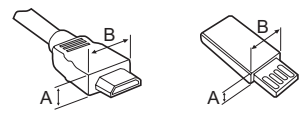


* A ≦ 10 mm (0,39 po)
* B ≦ 18 mm (0,7 po)

- Afin de garantir la sécurité et la durée de vie de l'appareil, n'utilisez pas de composants non approuvés.
- Tout dommage ou toute blessure résultant de l'utilisation d'un composant non approuvé n'est pas couvert par la garantie.

# Articles supplémentaires en option

Les articles vendus séparément peuvent être remplacés ou modifiés à des fins d'amélioration de la qualité, sans préavis. Communiquez avec votre détaillant pour vous procurer ces articles.

Ces dispositifs ne fonctionnent qu'avec certains modèles.

Le nom ou la conception du modèle peuvent être modifiés selon les conditions ou les politiques du fabricant.

(Selon le modèle)

## Télécommande Magic

(Selon le modèle)

| AN-MR18HA |
|---|

Vérifiez si le modèle de votre téléviseur prend en charge la technologie Bluetooth dans la section Caractéristiques techniques du module sans fil pour confirmer qu'il peut être utilisé avec la télécommande Magic.

## Support de fixation murale

Assurez-vous d'utiliser les vis et les fixations murales qui répondent aux normes VESA. Les dimensions standards des trousses de fixation murale sont indiquées dans le tableau suivant.

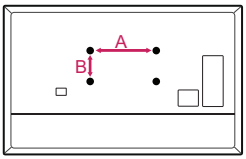


| **Modèle** | 55UR772M0UB<br>55UR762M0UB | 65UR772M0UB<br>65UR762M0UB |
|---|---|---|
| **VESA (A x B) (mm)** | 300 x 300 | 300 x 300 |
| **Vis standard** | M6 | M6 |
| **Nombre de vis** | 4 | 4 |
| **Support de fixation murale (en option)** | OLW480B<br>MSW240 | OLW480B |

| **Modèle** | 75UR762M0UB |
|---|---|
| **VESA (A x B) (mm)** | 400 x 400 |
| **Vis standard** | M6 |
| **Nombre de vis** | 4 |
| **Support de fixation murale (en option)** | LSW440B |

# Soulèvement et déplacement du téléviseur

Lorsque vous désirez déplacer ou soulever le téléviseur, lisez tout d'abord ce qui suit pour éviter d'égratigner ou d'endommager le téléviseur ainsi que pour effectuer un transport sécuritaire sans égard au type ni à la taille du téléviseur.

- Il est recommandé de déplacer le téléviseur en utilisant la boîte ou le matériel d'emballage d'origine.
- Avant de déplacer ou de soulever le téléviseur, débranchez le cordon d'alimentation et tous les câbles.
- Lorsque vous manipulez le téléviseur, veillez à ce que l'écran ne soit pas orienté vers vous pour éviter de l'endommager.

- Tenez fermement le haut et le bas du cadre du téléviseur. Assurez-vous de ne pas tenir la partie transparente, le haut-parleur ou la grille du haut-parleur.

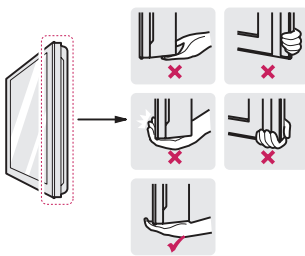

- La présence d'au moins deux personnes est requise pour déplacer un téléviseur de grande taille.
- Lorsque vous transportez un téléviseur dans vos mains, tenez-le tel qu'il est illustré ci-dessous.

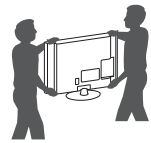

- Lorsque vous transportez le téléviseur, évitez de l'exposer à des chocs ou à des vibrations excessives.
- Lorsque vous transportez le téléviseur, maintenez-le à la verticale; ne le tournez jamais sur le côté et ne le penchez ni à gauche ni à droite.
- Lors de la manipulation du téléviseur, veillez à ne pas endommager les boutons en saillie.

- Évitez de toucher l'écran, car cela pourrait l'endommager.
- Ne déposez pas le produit sur le plancher si la partie avant (l'écran) n'est pas posée sur une surface coussinée. Cela pourrait endommager l'écran.
- Ne déplacez pas le téléviseur en le tenant par le serre-câbles, ce qui peut briser le serre-câbles et ensuite causer des blessures ou endommager le téléviseur. (Selon le modèle)
- Pour fixer le socle au téléviseur, placez l'écran face contre une table ou une surface plane matelassée afin de le protéger contre les rayures. (Selon le modèle)

## Utilisation du système de sécurité Kensington (en option)

(Selon le modèle)

Le connecteur du système de sécurité Kensington se trouve à l'arrière du téléviseur. Pour de plus amples renseignements sur l'installation et l'utilisation de ce système, reportez-vous au manuel fourni avec le système de sécurité Kensington ou visitez le site http://www.kensington.com. Reliez le câble du système de sécurité Kensington au téléviseur et à une table.

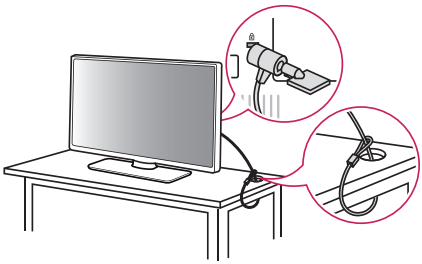

- Le système de sécurité Kensington est offert en option. Vous pouvez obtenir des accessoires supplémentaires auprès de votre détaillant local.

# Fixation du téléviseur au mur

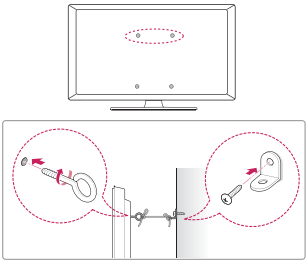

(Selon le modèle)

**1** Insérez et serrez les boulons à œil ou les supports et les boulons à l'arrière du téléviseur.
- Si des boulons sont insérés dans les emplacements des boulons à œil, retirez-les d'abord.

**2** Fixez les supports de fixation murale au mur à l'aide des boulons. À l'arrière du téléviseur, alignez les boulons à œil sur les emplacements correspondants de la fixation murale.

**3** Fixez fermement les boulons à œil aux supports de fixation murale à l'aide d'une corde solide. Assurez-vous d'installer la corde de façon à ce qu'elle soit parallèle à la surface horizontale.

- Utilisez une plateforme ou un meuble suffisamment solide et large pour soutenir le téléviseur de manière sécuritaire.
- Les supports, les boulons et les cordes ne sont pas fournis. Vous pouvez obtenir des accessoires supplémentaires auprès de votre détaillant local.

# Installation sur un mur

Un support de fixation murale offert en option peut être utilisé pour installer votre téléviseur LG. Consultez votre détaillant local afin de trouver un support de fixation murale qui correspond aux normes VESA de votre modèle de téléviseur.
Fixez soigneusement le support de fixation murale au dos de votre téléviseur. Installez-le sur un mur solide qui est perpendiculaire au sol. Si vous installez le téléviseur sur des matériaux de construction autres que ceux indiqués dans cette section, veuillez faire appel à du personnel qualifié pour installer le support de fixation murale. Des directives détaillées seront comprises avec le support de fixation murale.
Nous vous recommandons d'utiliser un support de fixation murale de marque LG. Le support de fixation murale de LG est facile à ajuster, et les câbles s'y branchent aisément. Si vous n'utilisez pas un support de fixation murale de LG, utilisez un support permettant de poser l'appareil au mur de façon sécuritaire et offrant suffisamment d'espace pour la connexion de périphériques externes. Si vous utilisez un support de fixation non réglable, installez-le sur le mur. Branchez d'abord les câbles sur le téléviseur, puis placez le téléviseur sur le support.

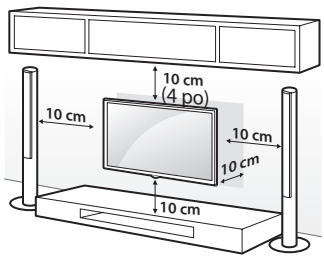


(Selon le modèle)



- Avant d'installer le téléviseur sur un support de fixation murale, retirez son socle en suivant la procédure inverse de son installation. (Selon le modèle)
- Pour de plus amples renseignements sur les vis et les supports de fixation murale, consultez la section Achats séparés.
- Si vous avez l'intention d'installer le produit sur un mur, fixez l'interface de fixation VESA (pièces en option) à l'arrière du produit. Si vous souhaitez fixer l'appareil à un mur à l'aide d'un support de fixation murale (pièces en option), fixez-le soigneusement pour qu'il ne tombe pas.
- Lors de l'installation du téléviseur au mur, assurez-vous de ne pas le suspendre à l'aide du câble de signal ou du cordon d'alimentation se trouvant à l'arrière du téléviseur.
- N'installez pas le téléviseur sur un mur où il pourrait être exposé à de l'huile ou à un brouillard d'huile. Cela peut endommager le produit et provoquer sa chute.

- Lors de l'installation du support mural, il est recommandé de couvrir les orifices de fixation du socle avec du ruban adhésif pour éviter l'intrusion de poussière ou d'insectes. (Selon le modèle)

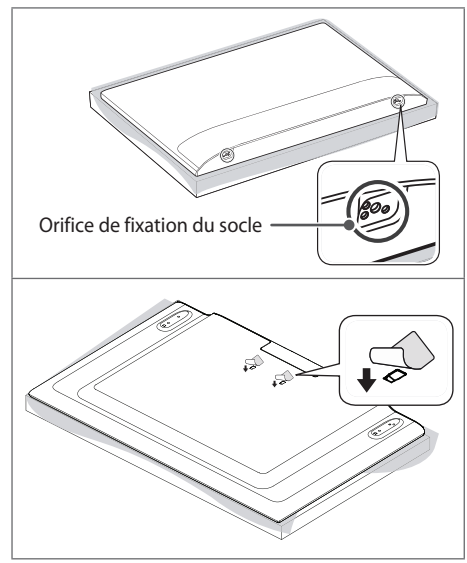

# Connexions

Vous pouvez connecter différents périphériques externes sur le téléviseur. Pour plus de renseignements sur la connectivité des périphériques externes, consultez le manuel fourni avec chaque appareil.

## Antenne/câble

Pour regarder la télévision, raccordez le téléviseur à une antenne, au câble ou à un décodeur de câblodistribution en vous reportant aux instructions suivantes. Les illustrations peuvent différer des articles réels, et l'utilisation d'un câble RF est facultative.

- Assurez-vous de ne pas plier le fil de cuivre du câble RF.

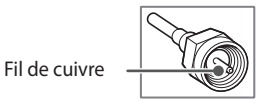


- Pour éviter d'endommager votre téléviseur, faites d'abord toutes les connexions entre les appareils, puis branchez le cordon d'alimentation dans la prise d'alimentation.
- Utilisez un dispositif d'aiguillage de signaux pour utiliser deux téléviseurs ou plus.
- Ce téléviseur ne peut pas recevoir de contenu diffusé en ULTRA-HD (3 840 x 2 160 pixels) directement parce que les normes correspondantes n'ont pas été confirmées.

  (Selon le modèle)

## Autres connexions

(Selon le modèle)

- La télécommande n'est pas fournie.

Connectez votre téléviseur à des périphériques externes. Pour obtenir une image et un son de qualité optimale, reliez le périphérique externe et le téléviseur au moyen d'un câble HDMI.

### HDMI

- Formats audio HDMI pris en charge :

  (Selon le modèle)

  Dolby Digital / Dolby Digital Plus (32 kHz / 44,1 kHz / 48 kHz),

  PCM (32 kHz / 44,1 kHz / 48 kHz / 96 kHz / 192 kHz)
- Codecs audio TVN pris en charge : MPEG, Dolby Digital
- **(Paramètres)** ▶ ⋮ ▶ [Général] ▶ [Périphériques] ▶[Paramètres HDMI] ▶ [HDMI Deep Color]

| Résolution | Fréquence d'image (Hz) | Activé | |
|---|---|---|---|
| 3 840 x 2 160p<br>4 096 x 2 160p | 50<br>59,94<br>60 | 4:4:4 | 8 bit |
| | | 4:2:2 | 8/10/12 bit |
| | | 4:2:0 | 10/12 bit |
| | | **Désactivé** | |
| | | 4:2:0 | 8 bit |

Si l'appareil branché au port d'entrée prend également en charge le mode HDMI Deep Color, l'image pourrait être plus claire. Par contre, si l'appareil ne le prend pas en charge, ce mode pourrait ne pas fonctionner correctement. Dans ce cas, désactivez le paramètre [HDMI Deep Color] du téléviseur.

- Cette fonction n'est offerte que sur certains modèles qui prennent en charge le mode HDMI Deep Color.

### USB

- Certains concentrateurs USB pourraient ne pas fonctionner. Si un dispositif USB connecté à l'aide d'un concentrateur USB n'est pas détecté, connectez-le directement au port USB du téléviseur.
- Nous vous recommandons d'utiliser un concentrateur USB ou un disque dur USB avec une alimentation électrique. (Si l'alimentation électrique n'est pas suffisante, le dispositif de stockage USB pourrait ne pas être détecté correctement.)
- Il est recommandé d'utiliser un disque dur externe USB avec une tension nominale maximale de 5 V et un courant nominal maximal de 500 mA.

## Périphériques externes

Les périphériques externes suivants sont pris en charge : lecteurs Blu-ray, récepteurs HD, lecteurs DVD, magnétoscopes, systèmes audio, dispositifs de stockage USB, ordinateurs, consoles de jeu et autres périphériques externes.

- La connexion au périphérique externe peut différer légèrement des illustrations présentées dans le manuel.
- Connectez les périphériques externes au téléviseur indépendamment de l'ordre des ports du téléviseur.
- Si vous branchez une console de jeu sur le téléviseur, utilisez le câble fourni avec la console.
- Pour connaître le mode d'emploi d'un périphérique externe, consultez le guide d'utilisation associé à l'appareil en question.
- En mode ordinateur, il peut y avoir du bruit associé à la résolution, au motif vertical, au contraste ou à la luminosité. S'il y a du bruit, changez la résolution de la sortie ordinateur ou la fréquence de rafraîchissement, ou réglez la luminosité et le contraste dans le menu [Image] pour obtenir une image nette. Selon votre carte graphique, il est possible que certains réglages de résolution ne permettent pas le positionnement correct de l'image sur l'écran.
- Lorsque vous connectez l'appareil à un réseau local filaire, il est recommandé d'utiliser un câble CAT 7. (Selon le modèle)

## Haut-parleur d'oreiller

Branchez le haut-parleur d'oreiller (voir l'exemple ci-dessous) dans l'interface HAUT-PARLEUR D'OREILLER du panneau de connexions arrière du téléviseur.

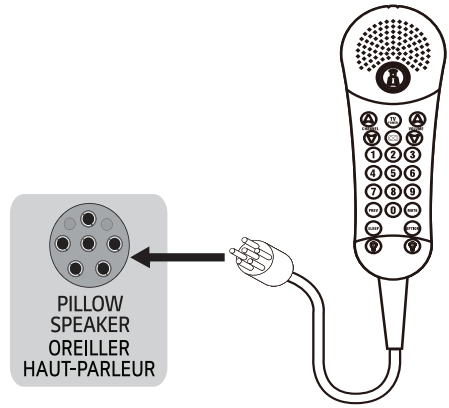


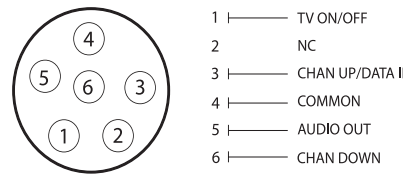

## Haut-parleurs externes

(Selon le modèle)

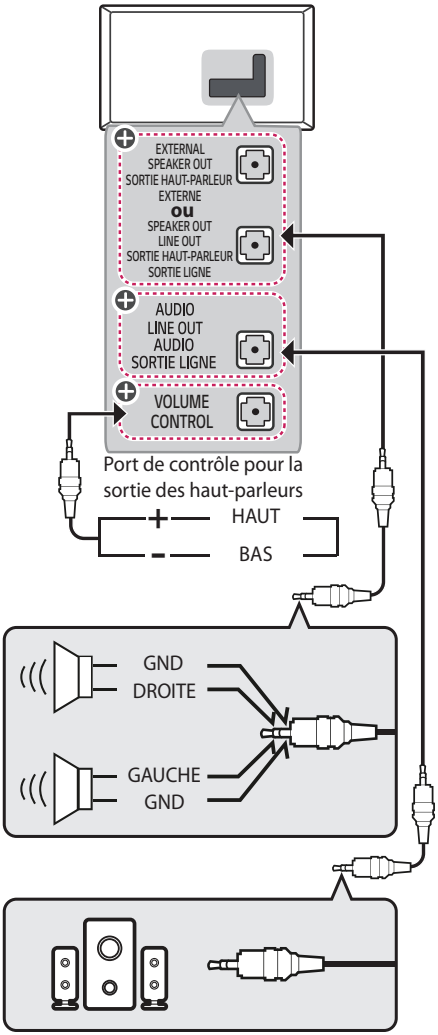


⊕ : Selon le modèle.

- Utilisez uniquement avec la prise stéréo de 3,5 mm à trois pôles.
- Ne branchez pas votre casque d'écoute ou vos écouteurs sur le port de branchement pour haut-parleurs externes.

## Méthode du port de réglage du volume

(Selon le modèle)

- Caractéristiques du câble

| | |
|---|---|
| 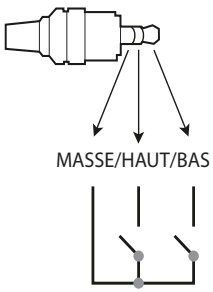  | Chaque broche haut/bas est reliée au processeur avec une résistance de tirage, respectivement. |
| | Le processeur détecte la transition entre 3,3 V et le niveau de mise à la terre pour le réglage du volume. |

## Configuration réseau

(Selon le modèle)

### Connexion à un réseau filaire

Il est possible de raccorder ce téléviseur à un serveur Pro:Centric à l'aide du port **LAN**. Une fois que la connexion physique est établie, il est nécessaire de configurer le téléviseur pour la communication réseau.

Raccordez le port **LAN** du modem ou du routeur du serveur Pro:Centric au port **LAN** du téléviseur.

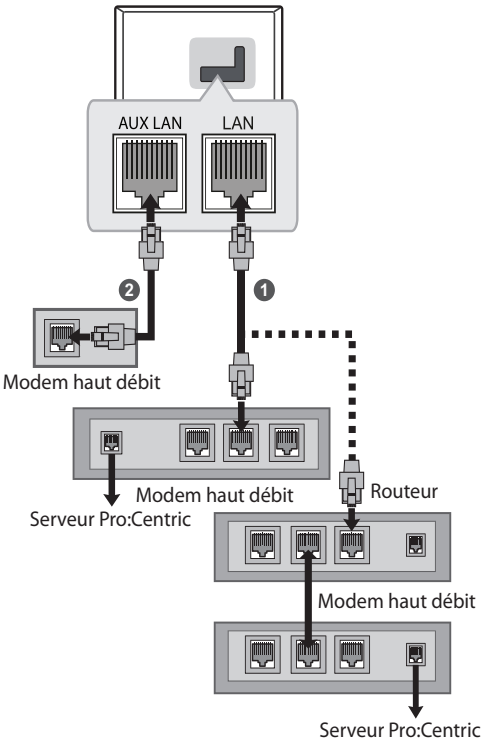


1. Raccordez le port **LAN** du modem ou du routeur au port **LAN** du téléviseur.
2. Raccordez le port **LAN** de l'ordinateur au port **AUX LAN** du téléviseur. (Selon le modèle)

- Ne connectez pas un câble de téléphone modulaire au port **LAN**.
- Étant donné qu'il existe différentes méthodes de raccordement, veuillez suivre les directives de votre fournisseur de services de télécommunication ou de votre fournisseur de services Internet.

# Utilisation du bouton

Vous pouvez simplement utiliser les fonctions du téléviseur à l'aide du bouton.

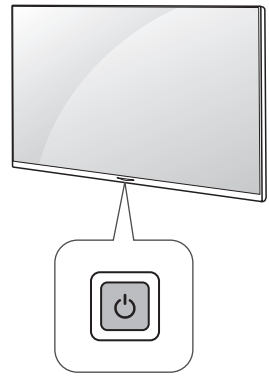

### Fonctions de base

| | |
|---|---|
| | Mise sous tension (appuyez)<br>Mise hors tension [1] (maintenez enfoncé) |

**1)** Toutes les applications actives seront fermées.

# Dépannage

Le logiciel peut être mis à jour afin d'en améliorer la performance. Le client a la responsabilité de s'assurer de la compatibilité de son matériel avec tout logiciel fourni par LG Electronics. Au besoin, communiquez avec LG Electronics et mettez à jour les versions de vos logiciels conformément aux directives de LG Electronics.

- La télécommande ne fonctionne pas.
  - Assurez-vous que rien n'a été placé sur le récepteur (p. ex. ruban adhésif).
  - Vérifiez qu'aucun obstacle n'empêche la communication entre l'appareil et la télécommande.
  - Remplacez les piles par des piles neuves.
- Le téléviseur ne produit pas d'images ni de son.
  - Vérifiez que le téléviseur est allumé.
  - Vérifiez que le cordon d'alimentation est branché dans une prise murale.
  - Vérifiez que la prise murale fonctionne en y branchant d'autres appareils.
- Le téléviseur s'éteint brusquement.
  - Vérifiez les réglages de l'alimentation. Il y a peut-être eu une panne de courant.
  - Vérifiez si la fonctionnalité d'arrêt automatique est activée dans les réglages liés à l'heure.
  - En l'absence de signal, le téléviseur s'éteint automatiquement au bout de 15 minutes d'inactivité.
- Aucun signal n'est détecté lors de la connexion à un ordinateur (HDMI).
  - Éteignez et allumez le téléviseur à l'aide de la télécommande.
  - Rebranchez le câble HDMI.
  - Redémarrez l'ordinateur pendant que le téléviseur est allumé.
- **Affichage anormal**
  - Si le téléviseur est froid au toucher, il peut produire un léger scintillement lors de la mise sous tension. Cela est normal; le téléviseur n'est pas défectueux. De minuscules défauts de points peuvent être visibles à l'écran, apparaissant comme de petites taches rouges, vertes ou bleues. Toutefois, ils ne produisent aucun effet indésirable sur la performance du téléviseur. Évitez de toucher l'écran ACL ou de mettre vos doigts sur celui-ci pendant une longue période. Cela pourrait produire un effet de distorsion à l'écran.
  - Cet écran est un produit de haute technologie qui contient des millions de pixels. Dans de rares cas, vous pourriez voir de petits points sur l'écran lors du visionnement. Ces points sont des pixels désactivés ne nuisant pas à la performance ni à la fiabilité du téléviseur.
  - L'affichage d'une image fixe pendant une longue période peut entraîner la rémanence de l'image. Évitez de laisser une image fixe affichée à l'écran pendant une période prolongée.

- **Sons produits**
  - **Craquement** Un craquement survenant pendant le fonctionnement ou la mise hors tension du téléviseur est le résultat d'une contraction thermique du plastique causée par la chaleur ou l'humidité. Ce bruit est courant dans les produits où une déformation thermique est requise.
  - **Bourdonnement du circuit ou du panneau électrique** Un bruit très faible est produit par un circuit commutateur haute vitesse fournissant une grande quantité de courant pour faire fonctionner un appareil. Il varie selon l'appareil. Ce son ne nuit aucunement à la performance ni à la fiabilité de l'appareil.



- Lorsque vous nettoyez le produit, assurez-vous de ne laisser aucun liquide ou corps étranger pénétrer entre les parties supérieure, gauche ou droite du panneau et le guide. (Selon le modèle)

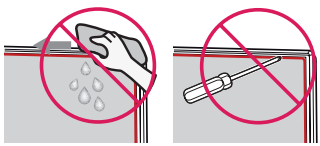

- Ne vaporisez pas d'eau ni de produit nettoyant directement sur l'écran du téléviseur.

FRANÇAIS

# Réglages

(Selon le modèle)

- La télécommande n'est pas fournie.

## Sélection du mode Image

**⚙ (Paramètres) ► ⋮ ► [Image] ► [Sélectionner le mode]**

Sélectionnez le mode d'image optimisé pour l'environnement de visionnement ou le programme.

- [Vif] Améliore la qualité de l'image en augmentant le contraste, la brillance et la netteté.
- [Standard] Affiche l'image aux niveaux normaux de contraste, de brillance et de netteté.
- [APS] Le mode APS (économie d'énergie automatique) réduit la consommation d'énergie en réduisant la commande de gradation.
- [Cinéma] Image adaptée aux films.
- [Sports] / [Football] Image adaptée aux sports. Améliore la qualité de l'image pour les mouvements rapides tels qu'un jet ou une frappe au pied d'un ballon.
- [Optimiseur de jeu] Image adaptée aux jeux.
- [Cinéma maison] L'affichage est plus lumineux et plus net que celui du mode [Cinéma].
- [FILMMAKER MODE] fournit une image de qualité Cinéma optimisée, certifiée par l'UHD Alliance, l'organisme de configuration standard pour les technologies liées à l'UHD.
- [Expert (espace lumineux, jour)]/[Expert (espace sombre, nuit)] Convient aux films et autres regardés dans un environnement sombre. La température des couleurs en mode [Expert (espace sombre, nuit)] est plus faible qu'en mode [Expert (espace lumineux, jour)]. Sélectionnez le mode qui convient au film que vous regardez.
- Selon le signal d'entrée, la plage de modes d'image disponibles peut différer.
- [Expert] est un mode destiné aux professionnels de l'étalonnage d'images pour leur permettre un contrôle et un étalonnage précis de certaines images. Pour les images normales, les effets ne sont pas nécessairement spectaculaires.
- Le changement du [Sélectionner le mode] peut entraîner la modification des paramètres [Économie d'énergie] et [Contrôle de la luminosité en fonction du mouvement] et avoir des répercussions sur la consommation d'énergie.

## Réglage de la luminosité d'une image

**⚙ (Paramètres) ► ⋮ ► [Image] ► [Paramètres avancés] ► [Luminosité]**

Réglez la luminosité de l'ensemble de l'écran.

- [Luminosité du panneau] Contrôle le niveau de luminosité de l'écran en ajustant le rétroéclairage.
- [Luminosité des pixels OLED] Règle la luminosité de l'affichage en variant la brillance du panneau OLED.
- [Contraste] Règle le niveau de contraste afin de contrôler la différence entre les parties claires et sombres d'une image.
- [Luminosité de l'écran] Permet d'ajuster la luminosité générale de l'écran.
- [Contraste dynamique automatique] Corrige la différence entre les zones claires et sombres de l'écran pour des résultats optimaux selon la luminosité de l'image.
- [Cartographie des tons HDR] Paramètres de contraste adaptés selon la luminosité de l'image du contenu HDR.
- [Pic de luminosité] Règle le pic de luminosité pour obtenir la luminance la plus élevée.
- [Gamma (régler la luminosité)] Règle la luminosité moyenne de l'image.
- [Niveau de noir] Règle la noirceur de l'écran afin d'afficher un noir parfait.
- [Atténuation localisée DEL] Maximise le rapport de contraste en éclaircissant les zones claires de l'écran et en assombrissant les zones sombres.
- [Contrôle de la luminosité en fonction du mouvement] Règle automatiquement la luminosité et réduit le flou de l'image en fonction des données d'image afin de réduire la fatigue oculaire.
- Selon le signal d'entrée ou le mode Image sélectionné, les options disponibles peuvent varier.
- Les éléments configurables varient selon le modèle.

## Utilisation du mode d'économie d'énergie

**MENU SETTINGS ► ⋮ ► [Assistance] ► [Économie d'énergie]**

Permet de réduire la consommation d'énergie en réglant les pointes de luminosité de l'écran.

- [Aucun arrêt automatique du signal] Configuration du fonctionnement du téléviseur en l'absence de signal vidéo pendant une période définie.

# Caractéristiques techniques

Les caractéristiques techniques sont susceptibles d'être modifiées sans préavis en raison de la mise à niveau des fonctions du produit.

La consommation d'énergie annuelle estimée indiquée sur l'étiquette FTC est mesurée conformément aux procédures de test pour les téléviseurs (États-Unis seulement).

La consommation d'énergie réelle dépend de l'environnement d'utilisation (le contenu visionné, les réglages du téléviseur, etc.).



| Caractéristiques de diffusion | |
|---|---|
| **Système télévisuel** | ATSC, NTSC-M, 64 et 256 MAQ |
| **Programmation (bande)** | VHF 2 à 13, UHF 14 à 69, DTV 2 à 69, CATV 1 à 135, CADTV 1 à 135 |
| **Impédance de l'antenne externe** | 75 Ω |

| Conditions d'utilisation | |
|---|---|
| **Température de fonctionnement** | De 0 °C à 40 °C (de 32 °F à 104 °F) |
| **Humidité de fonctionnement** | Moins de 80 % |
| **Température d'entreposage** | De -20 °C à 60 °C (de -4 °F à 140 °F) |
| **Humidité d'entreposage** | Moins de 85 % |

| Caractéristiques du module sans fil (LGSBWAC95) | |
|---|---|
| Réseau local sans fil (IEEE 802.11a/b/g/n/ac) | |
| **Gamme de fréquences** | **Puissance de sortie (maximale)** |
| 2 400 à 2 483,5 MHz | 18,5 dBm |
| 5 150 à 5 725 MHz | 18 dBm |
| 5 725 à 5 850 MHz | 18 dBm |
| Bluetooth | |
| **Gamme de fréquences** | **Puissance de sortie (maximale)** |
| 2 400 à 2 483,5 MHz | 9 dBm |
| Comme la bande de fréquences peut varier selon le pays, l'utilisateur ne peut ni changer ni régler la fréquence de fonctionnement. Ce produit est configuré conformément au tableau des fréquences régionales.<br>Par considération pour l'utilisateur, cet appareil doit être installé et fonctionner en conservant une distance minimale de 20 cm (7,8 po) entre celui-ci et l'utilisateur.<br>ID FCC : BEJLGSBWAC95 / IC : 2703H-LGSBWAC95 | |

## Prise en charge du mode HDMI (ordinateur)

- Utilisez HDMI IN 1 pour le mode ordinateur. (Selon le modèle)

| Résolution | Fréquence horizontale (kHz) | Fréquence verticale (Hz) |
|---|---|---|
| 640 x 350 | 31,46 | 70,09 |
| 720 x 400 | 31,46 | 70,08 |
| 640 x 480 | 31,46 | 59,94 |
| 800 x 600 | 37,87 | 60,31 |
| 1 024 x 768 | 48,36 | 60 |
| 1 360 x 768 | 47,71 | 60,01 |
| 1 152 x 864 | 54,34 | 60,05 |
| 1 280 x 1 024 | 63,98 | 60,02 |
| 1 920 x 1 080 | 67,5 | 60 |
| | 134,86 | 119,88 |
| | 135 | 120 |
| 2 560 x 1 440 | 88,78 | 59,95 |
| 3 840 x 2 160 | 53,94 | 23,97 |
| | 54 | 24 |
| | 56,25 | 25 |
| | 67,43 | 29,97 |
| | 67,5 | 30 |
| | 112,5 | 50 |
| | 134,86 | 59,94 |
| | 135 | 60 |
| 4 096 x 2 160 | 53,94 | 23,97 |
| | 54 | 24 |
| | 56,25 | 25 |
| | 67,43 | 29,97 |
| | 67,5 | 30 |
| | 112,5 | 50 |
| | 134,86 | 59,94 |
| | 135 | 60 |

## Prise en charge du mode HDMI (TVN)

| Résolution | Fréquence horizontale (kHz) | Fréquence verticale (Hz) |
|---|---|---|
| 640 x 480p | 31,46 | 59,94 |
| | 31,5 | 60 |
| 720 x 480p | 31,46 | 59,94 |
| | 31,5 | 60 |
| 720 x 576p | 31,25 | 50 |
| 1 280 x 720p | 44,95 | 59,94 |
| | 45 | 60 |
| | 37,5 | 50 |
| 1 920 x 1 080i | 28,12 | 50 |
| | 33,71 | 59,94 |
| | 33,75 | 60 |
| 1 920 x 1 080p | 26,97 | 23,97 |
| | 27 | 24 |
| | 28,12 | 25 |
| | 33,71 | 29,97 |
| | 33,75 | 30 |
| | 56,25 | 50 |
| | 67,43 | 59,94 |
| | 67,5 | 60 |
| | 112,5 | 100 |
| | 134,86 | 119,88 |
| | 135 | 120 |
| 3 840 x 2 160p | 53,94 | 23,97 |
| | 54 | 24 |
| | 56,25 | 25 |
| | 67,43 | 29,97 |
| | 67,5 | 30 |
| | 112,5 | 50 |
| | 134,86 | 59,94 |
| | 135 | 60 |
| 4 096 x 2 160p | 53,94 | 23,97 |
| | 54 | 24 |
| | 56,25 | 25 |
| | 67,43 | 29,97 |
| | 67,5 | 30 |
| | 112,5 | 50 |
| | 134,86 | 59,94 |
| | 135 | 60 |

## Formats photo pris en charge

| Format de fichier | Format | Résolution |
|---|---|---|
| .jpeg<br>.jpg<br>.jpe | JPEG | Minimum : 64 (L) x 64 (H)<br>Maximum :<br>- Type normal :<br>15 360 (L) x 8 640 (H)<br>- Type progressif :<br>1 920 (L) x 1 440 (H) |
| .png | PNG | Minimum : 64 (L) x 64 (H)<br>Maximum : 5 760 (L) x 5 760 (H) |
| .bmp | BMP | Minimum : 64 (L) x 64 (H)<br>Maximum : 1 920 (L) x 1 080 (H) |

## Formats audio pris en charge

| Format de fichier | Information |
|---|---|
| .mp3 | (Débit binaire) de 32 à 320 kb/s<br>(Fréquence d'échantillonnage) de 16 kHz à 48 kHz<br>(Format pris en charge) MPEG1, MPEG2<br>(Canaux) mono, stéréo |
| .wav | (Débit binaire) -<br>(Fréquence d'échantillonnage) de 8 kHz à 96 kHz<br>(Format pris en charge) PCM<br>(Canaux) mono, stéréo |
| .ogg | (Débit binaire) de 64 à 320 kb/s<br>(Fréquence d'échantillonnage) de 8 kHz à 48 kHz<br>(Format pris en charge) Vorbis<br>(Canaux) mono, stéréo |
| .wma | (Débit binaire) de 128 à 320 kb/s<br>(Fréquence d'échantillonnage) de 8 kHz à 48 kHz<br>(Format pris en charge) WMA<br>(Canaux) Jusqu'à 6 canaux |
| .flac | (Débit binaire) -<br>(Fréquence d'échantillonnage) de 8 kHz à 96 kHz<br>(Format pris en charge) FLAC<br>(Canaux) mono, stéréo |

## Formats vidéo pris en charge

| Format de fichier | Codec | |
|---|---|---|
| .asf<br>.wmv | Vidéo | Profil VC-1 avancé (sauf pour WMVA), Profils VC-1 simple et principal |
| | Audio | WMA standard (sauf pour WMA v1/WMA Speech) |
| .avi | Vidéo | Xvid (GMC n'est pas pris en charge), H.264/AVC, Motion Jpeg, MPEG-4 |
| | Audio | MPEG-1 couches I et II, MPEG-1 couche III (MP3), Dolby Digital, LPCM, ADPCM |
| .mp4<br>.m4v<br>.mov | Vidéo | H.264/AVC, MPEG-4, HEVC, AV1 |
| | Audio | Dolby Digital, Dolby Digital Plus, AAC, MPEG-1 couche III (MP3), Dolby AC-4[1)] |
| .3gp<br>.3g2 | Vidéo | H.264/AVC, MPEG-4 |
| | Audio | AAC, AMR-NB, AMR-WB |
| .mkv | Vidéo | MPEG-2, MPEG-4, H.264/AVC, VP8, VP9, HEVC, AV1 |
| | Audio | Dolby Digital, Dolby Digital Plus, AAC, PCM, MPEG-1 couches I et II, MPEG-1 couche III (MP3) |
| .ts<br>.trp<br>.tp<br>.mts | Vidéo | H.264/AVC, MPEG-2, HEVC |
| | Audio | MPEG-1 couche I, II, MPEG-1 couche III (MP3), Dolby Digital, Dolby Digital Plus, AAC, PCM, Dolby AC-4[1)] |
| .mpg<br>.mpeg<br>.dat | Vidéo | MPEG-1, MPEG-2 |
| | Audio | MPEG-1 couches I et II, MPEG-1 couche III (MP3) |
| .vob | Vidéo | MPEG-1, MPEG-2 |
| | Audio | Dolby Digital, MPEG-1 couches I et II, DVD-LPCM |

**1)** Dolby AC-4 : Cette fonctionnalité n'est disponible que sur certains modèles.

### Mises en garde relatives à la lecture vidéo

- Vidéo ULTRA-HD : 3 840 x 2 160, 4 096 x 2 160
- Certaines vidéos ULTRA-HD encodées au format HEVC autres que le contenu officiellement fourni par LG Electronics peuvent ne pas être lues.
- Certains codecs peuvent être pris en charge après une mise à jour logicielle.

| Format de fichier | Codec | |
|---|---|---|
| .mkv<br>.mp4<br>.ts | Vidéo | H.264/AVC, HEVC |
| | Audio | Dolby Digital,<br>Dolby Digital Plus, AAC |

## Formats de sous-titres externes pris en charge

| Sous-titres | Format |
|---|---|
| Sous-titres externes | *.smi, *.srt, *.sub (MicroDVD, SubViewer 1.0/2.0), *.ass, *.ssa, *.txt (TMPlayer), *.psb (PowerDivX), *.dcs (DLP Cinema) |
| Sous-titres intégrés | Matroska (mkv) : sous-station Alpha (SSA), sous-station avancée Alpha (ASS), SRT<br>MP4 : texte temporisé |

# CONFIGURATION DU DISPOSITIF DE COMMANDE EXTERNE



## Configuration RS-232C

- L'image présentée peut ne pas correspondre à votre téléviseur.

Branchez la prise d'entrée du RS-232C (port série) sur un dispositif de commande externe (comme un ordinateur ou un système de commande audio-vidéo) pour commander les fonctions du produit de façon externe.

Reliez le port série du dispositif de commande à la prise RS-232C située sur le panneau arrière du produit.

- Les câbles de connexion RS-232C ne sont pas fournis avec le produit.

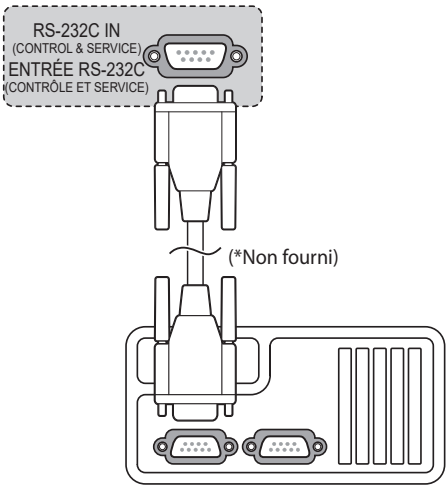


(Selon le modèle)

## Prise pour casque d'écoute

(Selon le modèle)

- Vous devez vous munir d'une prise pour casque d'écoute reliée à un câble RS-232C pour établir la connexion entre l'ordinateur et le téléviseur, comme il est précisé dans le manuel.

* Pour les autres modèles, connectez sur le port USB.

* L'interface de connexion peut être différente de celle de votre téléviseur.

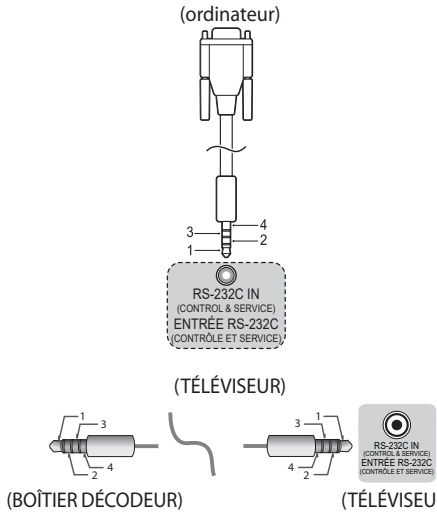


## Type de connecteur : D-Sub à 9 broches mâle

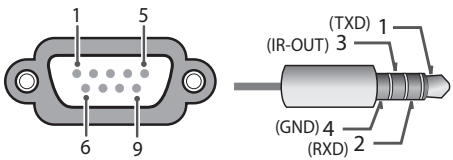


| Numéro | Nom de la broche |
|---|---|
| 1 | 3,5 V |
| 2 | RXD (Réception des données) |
| 3 | TXD (Transmission des données) |
| 4 | IR OUT (Sortie IR) de la télévision |
| 5 | GND |
| 6 | Pas de connexion |
| 7 | Pas de connexion (5 V disponibles sur certains modèles) |
| 8 | Pas de connexion |
| 9 | Pas de connexion (12 V disponibles sur certains modèles) |

## Configurations RS-232C

**Configurations à 7 broches**
**(Standard pour le câble RS-232C)**

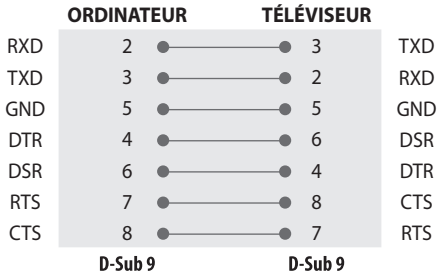


**Configurations à 3 broches**
**(Non standard)**

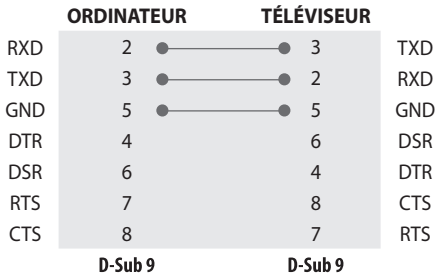


**Configurations à 3 broches**

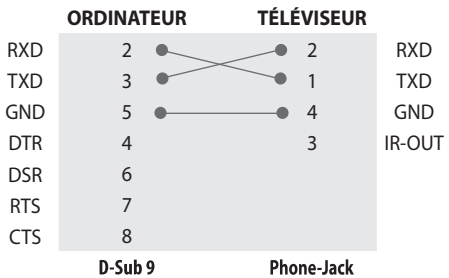


## Paramètres de communication

- Débit en baud : 9 600 b/s (UART)
- Longueur de données : 8 bit
- Parité : Aucune
- Bit d'arrêt : 1 bit
- Code de communication : Code ASCII
- Utilisez un câble croisé (inversé).

## Identité télé

Pour connaître l'identifiant du téléviseur, consultez la section « **Mise en correspondance des données réelles** ».

La plage de réglage s'étend de 1 à 99.

- Certains modèles prennent en charge le mode [Identité télé] jusqu'à 1 000.

## Liste de référence des commandes

* (Selon le modèle)

| | COMMANDE1 | COMMANDE2 | DONNÉES (hexadécimales) |
|---|---|---|---|
| 1 Alimentation | k | a | 00 à 01 |
| 2 [Format de l'image] | k | c | (page 26) |
| 3 Sourdine écran | k | d | (page 26) |
| 4 Sourdine volume | k | e | 00 à 01 |
| 5 Réglage du volume | k | f | 00 à 64 |
| 6 [Contraste] | k | g | 00 à 64 |
| 7 [Luminosité] | k | h | 00 à 64 |
| 8 [Couleur] | k | i | 00 à 64 |
| 9 [Teinte] | k | j | 00 à 64 |
| 10 [Netteté] | k | k | 00 à 32 |
| 11 Sélection de l'affichage à l'écran | k | l | 00 à 01 |
| 12 Mode verrouillage de la télécommande | k | m | 00 à 01 |
| 13 [Équilibre] | k | t | 00 à 64 |
| 14 [Température de couleur] | x | u | 00 à 64 |
| 15 Économie d'énergie | j | q | (page 28) |
| 16 Configuration automatique | j | u | 01 |
| 17 [Équaliseur] | j | v | (page 28) |
| 18 Commande de syntonisation | m | a | (page 29) |
| 19 [Passer]/[Ajouter] une émission | m | b | 00 à 01 |
| 20 Touche | m | c | Codes clés |
| 21 Commande du [Rétroéclairage] | m | g | 00 à 64 |
| 22 Sélection d'entrée | x | b | (page 30) |
| 23 Bloquer/débloquer une chaîne (émission) | m | d | (page 30) |
| 24 Mode de basculement | m | i | (page 31) |
| 25 Sélection d'entrée de basculement | m | j | (page 31) |
| 26 Lecture du contenu multimédia du stockage interne | s | n, a8 | (page 31) |

- Durant la lecture de contenu multimédia, toutes les commandes, à l'exception des commandes Power (alimentation) (ka) et Key (Touche) (mc), sont désactivées et traitées en tant que NG. Grâce au câble RS-232C, le téléviseur peut communiquer la « commande ka », qu'il soit allumé ou éteint. Avec le câble de conversion USB à port série, la commande ne fonctionne que si le téléviseur est allumé.

# PROTOCOLE DE TRANSMISSION/RÉCEPTION

* (Selon le modèle)

## Transmission

**(Commande1)(Commande2)( )([Identité télé])( )([Données])(Cr)**

(Commande1) : Première commande du téléviseur (j, k, m ou x).

(Commande2) : Deuxième commande du téléviseur.

([Identité télé]) : Vous pouvez régler l'identifiant du téléviseur pour sélectionner le numéro d'identification du moniteur dans le menu Option. La plage de réglage est de 1 à 99. Lorsque vous sélectionnez « 0 » pour l'identifiant du téléviseur, chaque appareil connecté est commandé. L'identifiant du téléviseur est indiqué sous forme décimale (1 à 99) dans le menu et sous forme hexadécimale (0 x 00 à 0 x 63) dans le protocole de transmission/réception.

([Données]) : Pour transmettre la commande de données. Transmet les données « FF » pour lire l'état de la commande.

(Cr) : Retour de chariot – code ASCII « 0 x 0D »

( ) : Espace – code ASCII « 0 x 20 »

- Certains modèles prennent en charge le mode [Identité télé] jusqu'à 1 000 (sous forme hexadécimale 0 x 3E8).

## Accusé de réception OK

**(Commande2)( )([Identité télé])( )(OK)([Données])(x)**

* Le téléviseur transmet un accusé de réception (ACK) basé sur ce format en cas de réception de données normales. À ce moment, si les données sont en mode de lecture, les données d'état actuelles sont indiquées. Si les données sont en mode d'écriture, elles sont retournées à l'ordinateur.

## Accusé de réception d'erreur

**(Commande2)( )([Identité télé])( )(NG)([Données])(x)**

* Le téléviseur transmet un accusé de réception (ACK) basé sur ce format en cas de réception de données anormales provenant de fonctions non viables ou d'erreurs de communication.

Données 00 : Code illégal

**1 Alimentation** (commande : k a)

▶ Pour mettre l'appareil sous tension ou hors tension.

**Transmission**

(k)(a)( )([Identité télé])( )([Données])(Cr)

[Données] 00 : [Arrêt]

[Données] 01: [Allumer]

**Accusé de réception**

(a)( )([Identité télé])( )(OK/NG)([Données])(x)

▶ Pour savoir si le téléviseur est sous tension ou hors tension.

**Transmission**

(k)(a)( )([Identité télé])( )(FF)(Cr)

**Accusé de réception**

(a)( )([Identité télé])( )(OK/NG)([Données])(x)

* De la même façon, si d'autres fonctions transmettent des données « 0 x FF » basées sur ce format, la rétroaction de données d'accusé de réception présente l'état de chaque fonction.
* Des accusés de réception « OK », « Erreur » et d'autres messages peuvent s'afficher à l'écran lorsque le téléviseur est sous tension.

**2 [Format de l'image]** (commande : k c) (Taille de l'image principale)

▶ Pour régler le format d'écran (Format de l'image principale). Vous pouvez également régler le format de l'écran en utilisant les paramètres d'image.

**Transmission**

(k)(c)( )([Identité télé])( )([Données])(Cr)

[Données] 01 : [4:3] (écran normal : option [Sur mesure] désactivée)

[Données] 02 : [16:9] (format panoramique : option [Sur mesure] désactivée)

[Données] 06 : [Original] (option [Sur mesure] désactivée)

[Données] 09 : [Sur mesure]

* Assurez-vous que le modèle ne prend pas en charge les modes Zoom vertical et Zoom sur tous les axes.

**Accusé de réception**

(c)( )([Identité télé])( )(OK/NG)([Données])(x)

* À l'aide de l'entrée ordinateur, vous pouvez modifier le format de l'écran ([16:9] ou [4:3]).
* Dans les modes DTV/HDMI (1080i 50 Hz / 60 Hz, 720p 50 Hz / 60 Hz, 1080p 24 Hz /30 Hz / 50 Hz / 60 Hz) et Composante (720p, 1080i, 1080p), la fonction [Sur mesure] est disponible.
* La fonction Écran large est uniquement prise en charge pour les modes Numérique, Analogique et AV.

**3 Sourdine écran** (commande : k d)

▶ Pour activer ou désactiver la sourdine d'écran.

**Transmission**

(k)(d)( )([Identité télé])( )([Données])(Cr)

[Données] 00 : Sourdine d'écran désactivée (image activée)/sourdine vidéo désactivée

[Données] 01 : Sourdine d'écran activée (image désactivée)

[Données] 10 : Sourdine vidéo activée

**Accusé de réception**

(d)( )([Identité télé])( )(OK/NG)([Données])(x)

* Si seule la sourdine vidéo est activée, le téléviseur active l'affichage à l'écran (OSD). Toutefois, si la sourdine d'écran est activée, le téléviseur n'activera pas l'affichage à l'écran (OSD).

**4 Sourdine volume** (commande : k e)

▶ Pour activer ou désactiver la sourdine de volume. Vous pouvez également activer ou désactiver la sourdine à l'aide du bouton Sourdine de la télécommande.

**Transmission**

(k)(e)( )([Identité télé])( )([Données])(Cr)

[Données] 00 : Sourdine volume activée (volume désactivé)

[Données] 01 : Sourdine volume désactivée (volume activé)

**Accusé de réception**

(e)( )([Identité télé])( )(OK/NG)([Données])(x)

**5 Réglage du volume** (commande : k f)

▶ Pour régler le volume. Vous pouvez également régler le volume à l'aide des boutons de volume de la télécommande.

**Transmission**

(k)(f)( )([Identité télé])( )([Données])(Cr)

[Données] Min. : 00 à Max. : 64

* Consultez « Mise en correspondance des données réelles ».

**Accusé de réception**

(f)( )([Identité télé])( )(OK/NG)([Données])(x)

**6 [Contraste]** (commande : k g)

▶ Pour régler le contraste de l'écran. Vous pouvez également régler le contraste dans les paramètres d'image.

**Transmission**

(k)(g)( )([Identité télé])( )([Données])(Cr)

[Données] Min. : 00 à Max. : 64

* Consultez « Mise en correspondance des données réelles ».

**Accusé de réception**

(g)( )([Identité télé])( )(OK/NG)([Données])(x)

**7 [Luminosité]** (commande : k h)

▶ Pour régler la brillance de l'écran. Vous pouvez également régler la brillance dans les paramètres d'image.

**Transmission**

(k)(h)( )([Identité télé])( )([Données])(Cr)

[Données] Min. : 00 à Max. : 64

* Consultez « Mise en correspondance des données réelles ».

**Accusé de réception**

(h)( )([Identité télé])( )(OK/NG)([Données])(x)

**8 [Couleur]** (commande : k i)

▶ Pour régler la couleur de l'écran. Vous pouvez également régler la couleur dans les paramètres d'image.

**Transmission**

(k)(i)( )([Identité télé])( )([Données])(Cr)

[Données] Min. : 00 à Max. : 64

* Consultez « Mise en correspondance des données réelles ».

**Accusé de réception**

(i)( )([Identité télé])( )(OK/NG)([Données])(x)

**9 [Teinte]** (commande : k j)

▶ Pour régler la tonalité de couleur de l'écran. Vous pouvez également régler la couleur dans les paramètres d'image.

**Transmission**

(k)(j)( )([Identité télé])( )([Données])(Cr)

[Données] Rouge : 00 à Vert : 64

* Consultez « Mise en correspondance des données réelles ».

**Accusé de réception**

(j)( )([Identité télé])( )(OK/NG)([Données])(x)

**10 [Netteté]** (commande : k k)

▶ Pour régler la netteté de l'écran. Vous pouvez également régler la netteté dans les paramètres d'image.

**Transmission**

(k)(k)( )([Identité télé])( )([Données])(Cr)

[Données] Min. : 00 à Max. : 32

* Consultez « Mise en correspondance des données réelles ».

**Accusé de réception**

(k)( )([Identité télé])( )(OK/NG)([Données])(x)

**11 Sélection de l'affichage à l'écran** (commande : k l)

▶ Pour activer ou désactiver l'affichage à l'écran (OSD) à l'aide de la télécommande.

**Transmission**

(k)(l)( )([Identité télé])( )([Données])(Cr)

[Données] 00 : [Arrêt]

[Données] 01 : [Allumer]

**Accusé de réception**

(l)( )([Identité télé])( )(OK/NG)([Données])(x)

**12 Mode verrouillage de la télécommande** (commande : k m)

▶ Pour verrouiller la télécommande et les commandes du panneau avant du téléviseur.

**Transmission**

(k)(m)( )([Identité télé])( )([Données])(Cr)

[Données] 00 : [Arrêt]

[Données] 01 : [Allumer]

**Accusé de réception**

(m)( )([Identité télé])( )(OK/NG)([Données])(x)

* Si vous n'utilisez pas la télécommande, utilisez ce mode. Lorsque l'alimentation principale est connectée/déconnectée, le verrouillage de la commande externe est annulé.
* En mode Veille et en cas de verrouillage des touches, le téléviseur ne sera pas mis sous tension en appuyant sur le bouton de mise en marche de la télécommande ou du téléviseur.

**13 [Équilibre]** (commande : k t)

▶ Pour régler l'équilibre. Vous pouvez également régler l'équilibre dans les paramètres audio.

**Transmission**

(k)(t)( )([Identité télé])( )([Données])(Cr)

[Données] Min. : 00 à Max. : 64

* Consultez « Mise en correspondance des données réelles ».

**Accusé de réception**

(t)( )([Identité télé])( )(OK/NG)([Données])(x)

**14 [Température de couleur]** (commande : x u)

▶ Pour régler la température de la couleur. Vous pouvez également régler la température de la couleur dans les paramètres d'image.

**Transmission**

(x)(u)( )([Identité télé])( )([Données])(Cr)

[Données] L : 00 à R : 64

* Consultez « Mise en correspondance des données réelles ».

**Accusé de réception**

(u)( )([Identité télé])( )(OK/NG)([Données])(x)

**15 Économie d'énergie** (commande : j q)

▶ Pour réduire la consommation énergétique de votre téléviseur. Vous pouvez aussi régler l'option d'économie d'énergie dans les paramètres d'image.

**Transmission**

(j)(q)( )([Identité télé])( )([Données])(Cr)

| Fonction d'économie d'énergie | | | | | Niveau | | | | Description |
|---|---|---|---|---|---|---|---|---|---|
| 7 | 6 | 5 | 4 | | 3 | 2 | 1 | 0 | |
| 0 | 0 | 0 | 0 | Faible puissance | 0 | 0 | 0 | 0 | Désactivé |
| 0 | 0 | 0 | 0 | Faible puissance | 0 | 0 | 0 | 1 | Minimum |
| 0 | 0 | 0 | 0 | Faible puissance | 0 | 0 | 1 | 0 | Moyen |
| 0 | 0 | 0 | 0 | Faible puissance | 0 | 0 | 1 | 1 | Maximum |
| 0 | 0 | 0 | 0 | Faible puissance | 0 | 1 | 0 | 0 | Automatique |

▶ [Auto.] est disponible sur les téléviseurs qui prennent en charge la fonction « Capteur intelligent ».

**Accusé de réception**

(q)( )([Identité télé])( )(OK/NG)([Données])(x)

**16 Configuration automatique** (commande : j u)
(Uniquement pour le modèle prenant en charge le mode RVB)

▶ Permet de régler la position de l'image et de réduire automatiquement au minimum les tremblements de l'image. Cette option ne fonctionne qu'en mode RVB (ordinateur).

**Transmission**

(j)(u)( )([Identité télé])( )([Données])(Cr)

[Données] 01 : Régler

**Accusé de réception**

(u)( )([Identité télé])( )(OK/NG)([Données])(x)

**17 [Équaliseur]** (commande : j v)

▶ Permet de régler l'égalisateur de l'appareil.

**Transmission**

(j)(v)( )([Identité télé])( )([Données])(Cr)

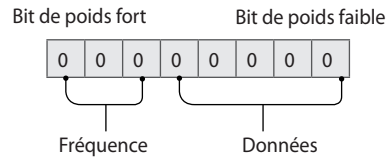


| 7 | 6 | 5 | Fréquence | 4 | 3 | 2 | 1 | 0 | Étape |
|---|---|---|---|---|---|---|---|---|---|
| 0 | 0 | 0 | 1re bande | 0 | 0 | 0 | 0 | 0 | 0 (décimal) |
| 0 | 0 | 1 | 2e bande | 0 | 0 | 0 | 0 | 1 | 1 (décimal) |
| 0 | 1 | 0 | 3e bande | ... | ... | ... | ... | ... | ... |
| 0 | 1 | 1 | 4e bande | 1 | 0 | 0 | 1 | 1 | 19 (décimal) |
| 1 | 0 | 0 | 5e bande | 1 | 0 | 1 | 0 | 0 | 20 (décimal) |

**Accusé de réception**

(v)( )([Identité télé])( )(OK/NG)([Données])(x)

**18 Commande de syntonisation** (commande : m a)

▶ Sélectionnez les chaînes en fonction des numéros physiques suivants.

**Transmission**

(m)(a)( )([Identité télé])( )([Données] 00)( )([Données] 01)( )([Données] 02)(Cr)

(Données 00)(Données 01) Données de chaîne
[Données] 00 : Données de chaîne haut
[Données] 01 : Données de chaîne bas
- ex. N° 47 → 00 2F (2FH)
N° 394 → 01 8A (18AH),
DTV N° 0 → Non utilisé

[Données] 02 : (Antenne)
0 x 00 : Alimentation analogique
0 x 10 : Alimentation DTV
0 x 20 : Radio
(Câble)
0 x 80 : Alimentation analogique
0 x 90 : Alimentation DTV
0 x A0 : Radio
(Satellite)
0 x 40 : Alimentation DTV
0 x 50 : Alimentation radio

Plage de données de chaîne
Min. : 00 Max. : 270F (0 à 9999)

**Accusé de réception**

(a)( )([Identité télé])( )(OK/NG)([Données])(x)

**19 [Passer]/[Ajouter] une émission** (commande : m b)

▶ Pour définir l'état de la chaîne actuelle comme Passer.

**Transmission**

(m)(b)( )([Identité télé])( )([Données])(Cr)

[Données] 00 : Passer
[Données] 01 : Ajouter

**Accusé de réception**

(b)( )([Identité télé])( )(OK/NG)([Données])(x)

**20 Touche** (commande : m c)

▶ Pour envoyer le code clé de la télécommande IR.

**Transmission**

(m)(c)( )([Identité télé])( )([Données])(Cr)

Données : Codes clés

**Accusé de réception**

(c)( )([Identité télé])( )(OK/NG)([Données])(x)

**21 Commande du [Rétroéclairage]** (commande : m g)

▶ Pour régler le rétroéclairage.

**Transmission**

(m)(g)( )([Identité télé])( )([Données])(Cr)

Données Min. : 00 à Max. : 64

**Accusé de réception**

(g)( )([Identité télé])( )(OK/NG)([Données])(x)

**22 Sélection d'entrée** (commande : x b) (Source image principale)

▶ Pour sélectionner la source d'entrée pour l'image principale.

**Transmission**

(x)(b)( )([Identité télé])( )([Données])(Cr)

[Données] Structure

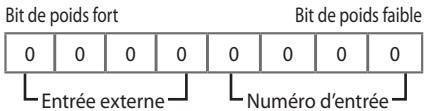


| Entrée externe | | | | Données |
|---|---|---|---|---|
| 0 | 0 | 0 | 0 | DTV |
| 0 | 0 | 0 | 1 | Analogique |
| 0 | 0 | 1 | 0 | AV |
| 0 | 1 | 0 | 0 | Composant |
| 0 | 1 | 1 | 0 | RVB |
| 0 | 1 | 1 | 1 | HDMI |
| 1 | 0 | 0 | 0 | |
| 1 | 0 | 0 | 1 | |
| 1 | 0 | 1 | 0 | |

| Numéro d'entrée | | | | Données |
|---|---|---|---|---|
| 0 | 0 | 0 | 0 | Entrée1 |
| 0 | 0 | 0 | 1 | Entrée2 |
| 0 | 0 | 1 | 0 | Entrée3 |
| 0 | 0 | 1 | 1 | Entrée4 |

**Accusé de réception**

(b)( )([Identité télé])( )(OK/NG)([Données])(x)

**23 Bloquer/débloquer une chaîne (émission)** (commande : m d)

▶ Cette commande peut fonctionner de façon différente en fonction du modèle et du signal.

▶ Modèles vendus en Corée du Sud, en Amérique du Nord et en Amérique latine, à l'exception de la Colombie.

**Transmission**

(m)(d)( )([Identité télé])( )([Données] 00)( )([Données] 01)( )([Données] 02)([Données] 03)([Données] 04)(Cr)

([Données] 00) : Numéro de chaîne physique
([Données] 01)([Données] 02) : Numéro de chaîne majeur
- ([Données] 01) : Données de chaîne haut
- ([Données] 02) : Données de chaîne bas
- 00 00 à 27 0F (décimale : 0 à 9999)

([Données] 03)([Données] 04) : Numéro de chaîne mineur
- ([Données] 03) : Données de chaîne haut
- ([Données] 04) : Données de chaîne bas

([Données] 05) : Source d'entrée
- 02 : Télévision par antenne (DTV)
- 06 : Télévision par câble (CADTV)
- 0b : DTV Plus par câble

([Données] 06) : bloquer(01)/débloquer(00)

**Accusé de réception**

(d)( )([Identité télé])( )(OK/NG)([Données] 00)([Données] 01)([Données] 02)([Données] 03)([Données] 04)(x)

* Bloquer/débloquer une commande, exemples
Bloquer/débloquer DTV par câble (DVB-T) Chaîne 18-2
([Identité télé]) = 01
([Données] 00) = Numéro de chaîne physique 18 = 12(HEX)
([Données] 01) et ([Données] 02) = le numéro de chaîne majeur est 18 = 00 12(HEX)
([Données] 03) et ([Données] 04) = le numéro de chaîne majeur est 2 = 00 02(HEX)
([Données] 05) = DTV par câble = 06
([Données] 06) = bloquer(01)/débloquer(00)
Résultat :

md 01 12 00 12 00 02 06 (01/00)

**24 Mode de basculement** (commande : m i)

▶ Sélectionne le mode Basculement.

**Transmission**

(m)(i)( )([Identité télé])( )([Données])(Cr)

[Données] 00 : Désactivé
[Données] 01 : Automatique
[Données] 02 : Manuel

**Accusé de réception**

(i)( )([Identité télé])( )(OK/NG)([Données])(x)

**25 Sélection d'entrée de basculement** (commande : m j)

▶ Sélectionne une source d'entrée pour le mode Basculement. (Cette fonction est uniquement disponible lorsque Basculement est défini sur Personnalisé.)

**Transmission**

(m)(j)( )([Identité télé])( )([Données]1)( )([Données]2)( )([Données]3)( )([Données]4)...( )([Données]N)(Cr)

[Données] 1-N (priorité d'entrée 1-N)
[Données] 20 : AV1
[Données] 21 : AV2
[Données] 22 : AV3
[Données] 90 : HDMI1
[Données] 91 : HDMI2
[Données] 92 : HDMI3
[Données] 93 : HDMI4

**Accusé de réception**

(j)( )([Identité télé])( )(OK/NG)([Données]1)([Données]2)([Données]3)([Données]4)...([Données]N)(x)

* Certains signaux d'entrée ne sont pas disponibles pour tous les modèles.
* Le numéro de données (N) peut varier selon le modèle. (Le numéro de données dépend du nombre de signaux d'entrée pris en charge.)

**26 Lecture du contenu multimédia du stockage interne** (commande : s n, a8)

▶ Lit le contenu multimédia présent dans la mémoire interne.

▶ Cette commande peut fonctionner de façon différente en fonction du modèle et du signal.

**Transmission**

(s)(n)( )([Identité télé])( )(a)(8)( )([Données])(Cr)

[Données] 01 : lecture du contenu multimédia

**Accusé de réception**

(n)( )([Identité télé])( )(OK/NG)(a)(8)( )([Données])(x)

| * **Mise en correspondance des données réelles** | |
|---|---|
| 00 : | Étape 0 |
| ⋮ | |
| A : | Étape 10 (Identité télé 10) |
| ⋮ | |
| F : | Étape 15 (Identité télé 15) |
| 10 : | Étape 16 (Identité télé 16) |
| ⋮ | |
| 64 : | Étape 100 |
| ⋮ | |
| 6E : | Étape 110 |
| ⋮ | |
| 73 : | Étape 115 |
| 74 : | Étape 116 |
| ⋮ | |
| CF : | Étape 199 |
| ⋮ | |
| FE : | Étape 254 |
| FF : | Étape 255 |

# Guide d'utilisation de la SORTIE IR



## Format de données pour télécommande recommandé/non recommandé

| Élément | Code du format de données | Remarque |
|---|---|---|
| Format de données recommandé | NEC, format code de répétition Toshiba entier | Seul : Activer<br>Répéter : Activer |
| | Format de code Philips RC5, RC6 | |
| | Format de code Zenith | |
| Format de données non recommandé | Format de code Matsushita, RCA | Seul : Activer<br>Répéter : Désactiver |
| | Format de code Sony 12/15/20 bit, Mitsubishi | |
| | Format de code Sharp, JVC, R-step, Philips RCMM, RECS-80, XMP | Seul : Désactiver<br>Répéter : Désactiver |

## Caractéristiques du récepteur IR

| | |
|---|---|
| Fréquence de l'opérateur | 37,9 KHz |
| Crête de la longueur d'onde | 940 nm |
| Longueur de salve minimale | Min. 300 µs |
| Temps d'écart minimal requis | Min. 350 µs |
| Longueur du mot de données | Max. 100 ms |
| Temps d'écart minimal requis dans le flux de données | Min. 50 ms |

| Paramètre | Symbole | Conditions | Minimum | Typ. | Maximum | Unité |
|---|---|---|---|---|---|---|
| Largeur d'impulsion de sortie de niveau élevé | Twh | Vague de salve = 600 µs<br>Période = 1,2 ms | 400 | - | 800 | µs |
| Largeur d'impulsion de sortie de niveau bas | Twl | | 400 | - | 800 | µs |

Si la télécommande n'est pas utilisée avec les formats de données recommandés, les signaux de sortie seront automatiquement supprimés par le récepteur IR. Dans ce cas, LG ne garantit pas le bon fonctionnement de la fonction IR. Vous trouverez ci-dessous deux méthodes pour en garantir le bon fonctionnement :

- Utiliser la télécommande avec les formats de données appropriés.
- Utiliser le récepteur à clé électronique IR du boîtier décodeur.

# Renseignements sur l'avis de logiciel libre

Pour obtenir le code source conformément aux dispositions de la licence publique générale, de la licence publique générale limitée, de la licence publique Mozilla et de toute autre licence régissant les logiciels à code source libre contenus dans ce produit et exigeant la divulgation du code source, visitez le site *https://opensource.lge.com*. En plus du code source, toutes les dispositions de licence, les avis de droits d'auteurs et autres documents pertinents peuvent aussi être consultés.

LG Electronics mettra également à votre disposition le code source libre sur CD-ROM pour un prix couvrant le coût de la distribution (coût du support, de l'expédition et de la manutention) sur simple demande par courriel à l'adresse *opensource@lge.com*.

Cette offre est valable pour une période de trois ans après notre dernière expédition de ce produit et s'applique à toute personne ayant reçu ces renseignements.

# Mise à jour du micrologiciel

(Selon le modèle)

Vous pouvez mettre à jour le micrologiciel du produit en téléchargeant la version la plus récente.

1. Téléchargez-la sur *partner.lge.com*. (Inscription et ouverture de session requises.)
2. Créez un dossier appelé « LG_DTV » ou « lg_dtv » sur une clé USB.
3. Déplacez le fichier téléchargé dans le dossier que vous avez créé sur la clé USB.
4. Branchez la clé USB au port USB de votre téléviseur.
5. Lorsqu'une fenêtre contextuelle apparaît, démarrez la mise à jour en suivant les instructions.

# Licences

Les licences prises en charge peuvent différer selon le modèle. Pour obtenir de plus amples renseignements sur les licences, visitez le site *www.lg.com*.

Fabriqué sous licence de Dolby Laboratories. Dolby, Dolby Vision, Dolby Vision IQ, Dolby Audio, Dolby Atmos et le symbole double-D sont des marques déposées de Dolby Laboratories Licensing Corporation.

HDMI™
HIGH-DEFINITION MULTIMEDIA INTERFACE

Les termes HDMI, HDMI High-Definition Multimedia Interface, la présentation commerciale HDMI et les logos HDMI sont des marques ou des marques déposées de HDMI Licensing Administrator, Inc.

CRESTRON connected

(Selon le modèle)

HEVC Advance™
Covered by patents at patentlist.accessadvance.com

La marque Bluetooth® et les logos sont des marques déposées appartenant à Bluetooth SIG, Inc. et toute utilisation de ces marques par LG Electronics Inc. est sous licence. Les autres marques et appellations commerciales sont celles de leurs propriétaires respectifs.

# Réglementation

## Renseignements relatifs à la réglementation de la FCC

(Pour les États-Unis)

Cet appareil a été testé et jugé conforme aux limites relatives aux appareils numériques de catégorie B imposées par le paragraphe 15 de la réglementation de la FCC. Ces limites sont établies afin d'offrir une protection raisonnable contre les interférences nuisibles dans une résidence. Cet équipement génère, utilise et peut diffuser de l'énergie de radiofréquences et, s'il n'est pas installé et utilisé conformément aux instructions, il peut causer des interférences nuisibles aux communications radio. Cependant, il n'existe aucune garantie qu'il n'y aura pas d'interférences dans une résidence particulière. Si cet équipement cause des interférences nuisibles à la réception radio ou télévision (pour s'en assurer, il suffit d'éteindre et de rallumer l'appareil), l'utilisateur est invité à essayer de corriger les interférences à l'aide de l'une ou de plusieurs des mesures suivantes :

- Réorienter ou déplacer l'antenne de réception;
- Augmenter la distance entre l'équipement et le récepteur;
- Brancher l'équipement sur un circuit électrique distinct de celui qui alimente le récepteur;
- Demander l'aide du distributeur ou d'un technicien qualifié en entretien et en réparation de matériel audio-vidéo.

Cet appareil est conforme aux limites imposées par le paragraphe 15 de la réglementation de la FCC. L'exploitation est autorisée aux deux conditions suivantes : (1) cet appareil ne doit pas provoquer d'interférence préjudiciable, et (2) cet appareil doit accepter toutes les interférences reçues, y compris celles pouvant causer un fonctionnement indésirable. Les modifications dans la fabrication de cet appareil qui ne sont pas expressément approuvées par l'autorité responsable de la conformité pourraient annuler l'autorisation accordée à l'utilisateur de faire fonctionner l'équipement.

## Exigences de la FCC en matière d'interférences des fréquences radio (pour les appareils UNII)

(Pour les États-Unis)

Les radars à haute puissance sont attribués comme utilisateurs principaux des bandes de fréquences de 5,25 à 5,35 GHz et de 5,65 à 5,85 GHz. Les stations radars peuvent causer des interférences avec cet appareil ou l'endommager. Cet appareil ne peut pas être colocalisé avec tout autre émetteur.

## Énoncé de la FCC sur l'exposition aux rayonnements RF

(Pour les États-Unis)

[Pour la fonction sans fil (WLAN, Bluetooth, etc.)]

Cet appareil est conforme aux limites d'exposition aux rayonnements de la FCC pour un environnement non contrôlé. Cet émetteur ne doit pas être colocalisé ni utilisé conjointement avec tout autre émetteur ou antenne. Cet appareil devrait être installé et utilisé de façon à garder une distance minimale de 20 cm (7,8 po) entre l'élément rayonnant et votre corps. Les utilisateurs doivent respecter les directives d'utilisation afin de satisfaire aux critères en matière d'exposition aux rayonnements RF.

## Avis d'Industrie Canada

(Pour le Canada)

[Pour la fonction sans fil (WLAN, Bluetooth, etc.)]

L'émetteur/récepteur exempt de licence contenu dans le présent appareil est conforme aux CNR d'Innovation, Sciences et Développement économique Canada applicables aux appareils radio exempts de licence. L'exploitation est autorisée aux deux conditions suivantes :

(1) L'appareil ne doit pas produire de brouillage;

(2) L'appareil doit accepter tout brouillage radioélectrique subi, même si le brouillage est susceptible d'en compromettre le fonctionnement.

## Avis d'Industrie Canada sur l'exposition aux rayonnements

(Pour le Canada)

[Pour la fonction sans fil (WLAN, Bluetooth, etc.)]

Cet appareil est conforme aux limites d'exposition aux rayonnements d'Industrie Canada pour un environnement non contrôlé. Cet appareil doit être installé de façon à garder une distance minimale de 20 cm (7,8 po) entre la source de rayonnement et votre corps.

**REMARQUE** : LE FABRICANT N'EST PAS RESPONSABLE DES INTERFÉRENCES RADIOÉLECTRIQUES CAUSÉES PAR DES MODIFICATIONS NON AUTORISÉES APPORTÉES À CET APPAREIL. DE TELLES MODIFICATIONS POURRAIENT ANNULER L'AUTORISATION ACCORDÉE À L'UTILISATEUR DE FAIRE FONCTIONNER L'APPAREIL.

## Exigences du CNR-247

(Pour le Canada)

[Pour les produits ayant la fonction sans fil utilisant des bandes de fréquences de 5 GHz]

(1) Les dispositifs fonctionnant dans la bande de 5 150 à 5 250 MHz sont réservés uniquement pour une utilisation à l'intérieur afin de réduire les risques de brouillage préjudiciable aux systèmes de satellites mobiles utilisant les mêmes canaux;

(2) Pour les dispositifs munis d'antennes amovibles, le gain maximal d'antenne permis pour les dispositifs utilisant les bandes de 5 250 à 5 350 MHz et de 5 470 à 5 725 MHz doit être conforme à la limite de la p.i.r.e;

(3) Pour les dispositifs munis d'antennes amovibles, le gain maximal d'antenne permis (pour les dispositifs utilisant la bande de 5 725 à 5 850 MHz) doit être conforme à la limite de la p.i.r.e. spécifiée, selon le cas;

(4) [pour des dispositifs fonctionnant dans la bande de 5 250 à 5 350 MHz ayant une p.i.r.e. de plus de 200 mW] , les types d'antennes (s'il y en a plusieurs), les numéros de modèle de l'antenne et les pires angles d'inclinaison nécessaires pour rester conforme à l'exigence de la p.i.r.e. applicable au masque d'élévation, énoncée à la CNR-247 section 6.2.2.3, doivent être clairement indiqués.

Les utilisateurs doivent également savoir que les radars de grande puissance sont attribués en tant qu'utilisateurs principaux (c'est-à-dire les utilisateurs prioritaires) des bandes de 5 250 à 5 350 MHz et de 5 650 à 5 850 MHz et que ces radars peuvent causer des interférences avec les appareils LE-LAN et/ou les endommager.

## REMARQUE À L'INTENTION DE L'INSTALLATEUR DU TÉLÉVISEUR/ CÂBLE

(Pour les États-Unis et le Canada)

Cette remarque a pour but d'attirer l'attention des installateurs de réseaux câblés sur l'article 820-40 du Code national de l'électricité (NEC). Ce code donne des lignes directrices concernant la mise à la terre appropriée de tels réseaux et, en particulier, il précise que le câble doit être relié à l'installation de mise à la terre du bâtiment, et ce, aussi près que possible de son point d'entrée.



## AVERTISSEMENTS! (DANGER LIÉ À LA STABILITÉ)

Le téléviseur pourrait tomber et causer des blessures importantes, pouvant aller jusqu'à la mort. De nombreuses blessures, en particulier chez les enfants, peuvent être évitées en prenant des précautions simples comme :

– TOUJOURS utiliser des meubles de rangement, des supports ou des méthodes de montage recommandés par le fabricant du téléviseur.

– TOUJOURS utiliser des meubles qui peuvent supporter le téléviseur en toute sécurité.

– TOUJOURS s'assurer que le téléviseur ne dépasse pas le bord du meuble qui le soutient.

– TOUJOURS sensibiliser les enfants aux dangers que représente le fait de grimper sur un meuble pour atteindre les commandes du téléviseur.

– TOUJOURS acheminer les cordons et les câbles reliés au téléviseur de façon à ce qu'on ne puisse pas trébucher dessus, tirer dessus ou les saisir.

– Ne JAMAIS placer un téléviseur dans un endroit instable.

– Ne JAMAIS placer le téléviseur sur un meuble élevé (une armoire ou une bibliothèque, par exemple) sans ancrer le meuble et le téléviseur à un support adéquat.

– Ne JAMAIS placer le téléviseur sur un tissu ou tout autre matériau inséré entre le téléviseur et le meuble qui le soutient.

– Ne JAMAIS placer d'objets, tels que des jouets et des télécommandes, qui peuvent donner envie aux enfants de grimper sur le téléviseur ou sur le meuble sur lequel le téléviseur est placé.

Si le téléviseur actuel doit être déplacé, ces mêmes précautions s'appliquent.

## Symboles

| | |
|---|---|
| ~ | Se rapporte au courant alternatif (c.a.). |
| ⎓ | Se rapporte au courant continu (c.c.). |
| ⧈ | Se rapporte à un appareil de classe II. |
| ⏻ | Se rapporte à la mise en veille. |
| \| | Se rapporte à la mise en marche (alimentation). |
| ϟ | Se rapporte à une tension dangereuse. |

| **Déclaration de conformité du fournisseur** | |
|---|---|
| Appellation commerciale | LG |
| Partie responsable | LG Electronics USA, Inc. |
| Adresse | 111, Sylvan Avenue, North Building, Englewood Cliffs, NJ 07632 |
| Courriel | lg.environmental@lge.com |

Les numéros de modèle et de série du produit sont situés à l'arrière et sur l'un de ses côtés. Inscrivez-les ci-dessous au cas où vous auriez besoin d'un service d'entretien ou de réparation.

MODÈLE _____

NUMÉRO DE SÉRIE _____

| Service à la clientèle LG | |
|---|---|
| Pour toute question ou tout commentaire, visitez le www.lg.com ou appelez : | |
| 1-855-286-2456 | CANADA |
| 1-888-865-3026 | États-Unis, commercial |