KASUTUSJUHEND

Juhtmevaba kõlar

Palun lugege enne seadme kasutamist käesolev kasutusjuhend hoolikalt läbi ning hoidke see edaspidiseks kasutamiseks alles.

MUDEL
SJ7 (SJ7, SJ7-C, SPJ8B-W)

MFL69783438

www.lg.com

Copyright © 2017 LG Electronics Inc. Kõik õigused kaitstud.

Ohutusteave



TÄHELEPANU: ELEKTRILÖÖGI OHU VÄHENDAMISEKS ÄRGE EEMALDAGE KAANT (VÕI TAGAKAANT). EI SISALDA KASUTAJA POOLT HOOLDATAVAID OSI. HOOLDUSEKS PÖÖRDUGE KVALIFITSEERITUD PERSONALI POOLE.



Vilkuva välgunoolega sümbol võrdkülgses kolmnurgas on mõeldud kasutaja teavitamiseks isoleerimata ohtlikust pingest toote sisemuses, mis võib olla piisava tugevusega, et tekitada inimestele elektrilöögi ohtu.



See võrdkülgse kolmnurga sees asuva hüüumärgiga sümbol on mõeldud kasutaja teavitamiseks tootega kaasas olevas dokumendis sisalduvatest tähtsatest kasutus- ja hooldusjuhistest.

HOIATUS: ÄRGE JÄTKE SEADET TULEOHUTUSE TAGAMISE NING ELEKTRILÖÖGI VÄLTIMISE HUVIDES VIHMA KÄTTE EGA NIISKETESSE TINGIMUSTESSE.

TÄHELEPANU: Seade ei tohi puutuda kokku veega (tilkumine või pritsimine) ning sellele ei tohi asetada vedelikega täidetud anumaid, näiteks vaase.

HOIATUS: Ärge paigutage seda seadet kitsasse, suletud kohta, näiteks raamaturiiulisse või muusse sarnasesse kohta.

ETTEVAATUST! Ärge kasutage koos selle tootega kõrgepingeseadmeid (nt elektriline kärbsepiits). Elektrilöök võib põhjustada toote talitushäireid.

ETTEVAATUST! Seadme peale ei tohi asetada lahtist tuleallikat, nagu põlevad küünlad.

TÄHELEPANU: Ärge blokeerige ventilatsiooniavasid. Paigaldage seade vastavalt tootjapoolsetele juhistele. Korpuses olevad pilud ja avad on mõeldud ventilatsiooniks ning seadme töökindluse säilitamiseks ja kaitsmiseks ülekuumenemise eest. Avasid ei tohi kunagi sulgeda, asetades seadme voodile, diivanile, põrandavaibale või muule sarnasele pinnale. Käesolevat toodet ei tohi paigutada sisseehitatud paigaldistesse, nagu raamaturiiul või -kapp, v.a juhul, kui seadmele luuakse piisav ventilatsioon või järgitakse tootjapoolseid juhiseid.

Toitejuhet puudutav HOIATUS

Enamikku seadmetest soovitatakse ühendada eraldi vooluringi;

See tähendab ühendamist pistikupessa, mis varustab vooluga ainult antud seadet ning millel ei ole rohkem kontakte ega haruvooluringe. Vaadake kontrollimiseks juhendis toodud täpseid tehnilisi nõudeid. Ärge põhjustage seinakontaktide ülekoormust. Ülekoormatud, lahtised või vigased seinakontaktid, pikendusjuhtmed, kulunud toitejuhtmed ning kahjustatud isolatsiooniga juhtmed on ohtlikud. Kõik taolised olukorrad võivad põhjustada elektrilöögi või tulekahju. Kontrollige regulaarselt toitejuhtme seisukorda ning kui selle välisküljel ilmneb vigastusi või seisukorra halvenemise märke, võtke juhe pistikupesast välja, katkestage seadme kasutamine ning laske juhe volitatud teeninduskeskuses uue samasuguse varujuhtme vastu vahetada. Kaitske toitejuhet füüsiliste või mehhaaniliste kahjustuste eest, ärge laske sel väänduda, keerduda ega kinni pitsuda, ukse vahele jääda ning ärge kõndige sellel. Pöörake erilist tähelepanu pistikutele, seinakontaktidele ning kohale, kust juhe seadmest väljub. Seadme saab toitepistikust lahti ühendada. Eriolukorra korral peab toitepistikule alati juurdepääs olema.

MÄRKUS: turvamärgistuse teave, kaasaarvatud toote tuvastuse ja toiteandmed leiate põhjal asuvalt peasildilt või toote teiselt pinnalt.

Antud seade on varustatud teisaldatava patarei või akuga.

Ohutu moodus patarei või aku eemaldamiseks seadme küljest: Eemaldage vana aku või akukomplekt, toimides paigaldusjärjestusele vastupidises järjekorras. Keskkonna reostamise vältimiseks ning võimalike terviseriskide minimeerimiseks inimestel ja loomadel tuleb vana patarei või aku viia tähistatud kogumispunkti vastavasse konteinerisse. Ärge käidelge akusid või patareisid koos muude jäätmetega. Soovitatav on kasutada lokaalseid, tasuta tagastatavaid patareisid ja akusid. Patareisid tuleks kaitsta liigse kuumuse eest, nagu päikesepaiste, tuli ja muu sarnane.

Adapterit kasutavate mudelite jaoks

Kasutage ainult selle seadmega kaasasolevat toiteplokki. Ärge kasutage muu seadme või päritoluga toiteallikat. Sobimatu toitekaabli või -allika kasutamine võib põhjustada seadme kahjustuse ja muuta garantii kehtetuks.

ETTEVAATUST toote kasutamisel madala õhuniiskusega keskkonnas

- Toode võib madala õhuniiskusega keskkonnas tekitada staatilist elektrit.
- Enne toote kasutamist on soovitatav puudutada elektrit juhtivat metalleset.

Sümbolid

~	Viitab vahelduvvoolule (AC).
⎓	Viitab alalisvoolule (DC).
⧈	Viitab II klassi seadmele.
⏻	Viitab ooterežiimile.
|	Viitab toite olekule „ON" (SEES).
⚡	Viitab ohtlikule pingele

Teave avatud lähtekoodiga tarkvara märkuse kohta

Selles tootes olevate GPL, LGPL, MPL ja muude vabatarkvaralitsentside saamiseks külastage veebsaiti http://opensource.lge.com.

Lisaks lähtekoodile on allalaadimiseks saadaval ka kõik viidatud litsentsitingimused, garantii lahtiütlused ja autoriõiguseteated.

Kui saadate e-kirja aadressil opensource@lge.com ja esita päringu, annab LG Electronics avatud lähtekoodi CD-plaadil tasu eest, mis katab sellise levitusmeetodi kulud (kandja-, tarne- ja käsitsemiskulud). Pakkumine kehtib kolm (3) aastat, alates toote ostukuupäevast.

Sisukord

1 Alustamine

2 Ohutusteave
6 Ainulaadsed omadused
6 Sissejuhatus
6 – Kasutusjuhendis kasutatavad sümbolid
7 Kaugjuhtimispult
8 Esi-/ küljepaneel
8 Tagapaneel
9 Seadme paigutamine
9 – SOUND BAR kasutusrežiim (2.1 kanalit)
9 – REAR kasutusrežiim (4.1 kanalit)
10 – PORTABLE kasutusrežiim
10 – OFF kasutusrežiim (2.1 kanalit)
11 Seadme kasutamine alusega

2 Ühendamine

12 Juhtmete käsitlemine
12 Vahelduvvooluadapteri ühendamine
12 Seadme laadimine (vaid lisaseadme puhul)
12 – Vahelduvvoolu adapteri ühendamine
13 – Laadimise oleku kontrollimine
13 – Aku oleku kontroll
13 Lisaseadme ühendamine
15 Juhtmeta basskõlarite ühendamine
16 Heliprojektori paigaldamine
17 Ferriitsüdamiku kinnitamine
17 – Kinnitage ferriitsüdamik vahelduvvooluadapteri kaablile
17 Ühendamine teleriga (põhiseade)
17 – OPTILISE kaabli kasutamine
18 – LG Sound Sync
20 – HDMI-kaabli kasutamine
21 – Lisateavet HDMI kohta
22 Lisaseadmete ühendamine
22 – HDMI-ühendus
23 – OPTICAL IN ühendus

3 Kasutamine

24 Muud funktsioonid
24 – AV-sünkroonimine
24 – Heli ajutine väljalülitamine
24 – Kuvaakna automaatne hämardamine
24 – Teleripuldi kasutamine
25 – Toite automaatne väljalülitamine
25 – AUTO POWER Sisse / Väljalülitamine
26 – Automaatne väljalülitamine
26 – Kiirkäivitus
27 BLUETOOTH® i kasutamine
27 – BLUETOOTH-seadmesse salvestatud muusika kuulamine (põhiseade)
28 – BLUETOOTH-ühenduse lukk (BT Lock)-Ainult põhiseade
29 – Bluetooth seadmetele salvestatud muusika kuulamine (lisaseade)
30 BLUETOOTH-rakenduse kasutamine
30 – „Music Flow Bluetooth" app BLUETOOTH-seadmesse installimine
30 – BLUETOOTH aktiveerimine „Music Flow Bluetooth" rakenduse abil
32 Heli reguleerimine
32 – Heliefekti seadistamine
32 – Helitugevuse taseme automaatne seadistamine
32 – Madalsageduskõlari/kõrgsageduste/bassi reguleerimine
32 – Öörežiim
32 – REAR LEVEL taseme reguleerimine
33 – Ruumilise heli režiim

4 Veaotsing

34 Veaotsing
34 – Üldine
35 MÄRKUSED juhtmevaba ühenduse kasutamise kohta
36 – MÄRKUSED Demo-režiimi väljalaskmiseks

5 Lisa

37 Kaubamärgid ja litsentsid
38 Tehnilised andmed
40 Hooldus
40 – Seadme käsitsemine

Ainulaadsed omadused

Toite automaatne väljalülitamine

Käesoleval seadmel on energia säästmiseks automaatse väljalülitumise funktsioon.

LG Sound Sync (Heli sünkronisaator)

Seadme helitugevuse reguleerimine LG heli sünkronisaatoriga ühilduva LG televiisori kaugjuhtimispuldi abil.

BLUETOOTH®

Võimaldab kuulata **Bluetooth**-seadmesse salvestatud muusikat.

Sissejuhatus

Kasutusjuhendis kasutatavad sümbolid

Märkus

Viitab erimärkustele ning kasutusfunktsioonidele.

Ettevaatust

Tähistab hoiatusi kuritarvitamisest tingitud võimalike kahjustuste eest.

Kaugjuhtimispult

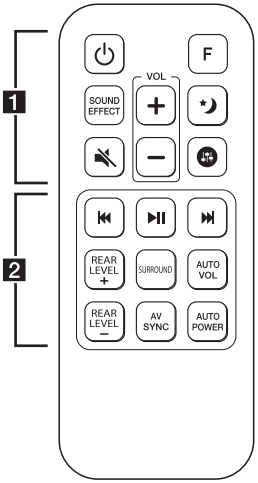

Patarei vahetamine

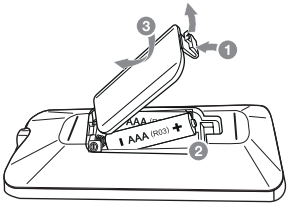

Eemaldage kaugjuhtimispuldi taga asuv aku kaas ning sisestage aku nii, et ⊕ ja ⊖ märk sobituksid õigesti.

1

⏻ (Toitenupp) **:** lülitab üksuse SISSE või VÄLJA

F : valib funktsiooni ja sisendallika.

Sisendallikas/funktsioon	Kuva
ARC Optiline LG Sound Sync (Optiline)	OPT/HDMI ARC.
Bluetooth	BT
LG Sound Sync (juhtmevaba)	LG TV
HDMI IN	HDMI

SOUND EFFECT : valib heliefekti režiimi.

VOL +/— : reguleerib kõlari helitugevust.

(Öörežiim) **:** lülitab öörežiimi sisse või välja.

(Vaigista) **:** vaigistab heli.

: Reguleerib bassikõlari, kõrgete toonide ja bassi helitaset (lehekülg 32)

2

⏮ / ⏭ (Vahele jätta) **:** jätab edasi/tagasi kiirkerimise vahele. (Vaid **Bluetooth** režiimis)

⏯ (Mängi/Peata) **:** käivitab taasesituse. / peatab taasesituse. (Vaid **Bluetooth** režiimis)

REAR LEVEL +/— : Reguleerib REAR kasutusrežiimis lisaseadme esitatava tagumise heli tugevust.

SURROUND: Lülitab ruumilise heli sisse/välja. (lehekülg 33.)

AUTO VOL : lülitab AUTOMAATSE HELITUGEVUSE režiimi sisse ja välja.

AV SYNC :
- Sünkroonib audio ja video.
- Juhib seda seadet teleri kaugjuhtimispuldi abil. (lehekülg 24.)

AUTO POWER :

- lülitab AUTOMAATSE TOITE funktsiooni sisse või välja (lehekülg 25).
- Lülitab **Bluetooth**-ühenduse lukustusfunktsiooni sisse või välja. (lehekülg 28.)

Esi-/ küljepaneel

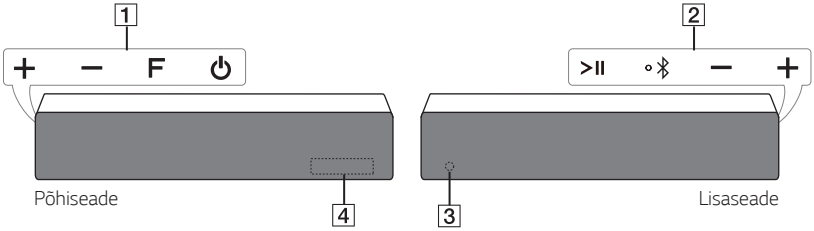

1 +/— (Helitugevuse) : Helitugevuse reguleerimine.

F (Funktsioon)
Funktsiooni ja sisendallika valimine.

⏻ (Ooterežiim)

2 **>II** (Mängi/Peata)**:**
- Käivitab või peatab **Bluetooth** funktsiooni kasutamise ajal esituse. (SOUND BAR või REAR kasutusrežiim)
- Käivitab või peatab esituse lisaseadmel. (PORTABLE kasutusrežiim)

ᛒ:
- Vajutage, et valida **Bluetooth** funktsioon. (SOUND BAR või REAR kasutusrežiim)
- Vajutage ja hoidke all, et ühendada veel üks **Bluetooth** seade. (PORTABLE kasutusrežiim)

+/— (Helitugevuse) : Helitugevuse reguleerimine.

3 LED-tuli (Ühenduse LED)

4 Kuvaaken

Tagapaneel

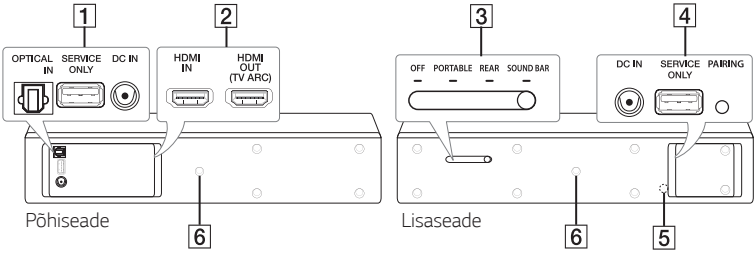

1 **OPTICAL IN :** Optiline sisend

USB (SERVICE ONLY) : S/W tarkvara ühendus

DC IN : Vahelduvooluadapteri sisend

2 **HDMI IN / OUT (TV ARC) :** HDMI sisend/väljund.

3 Kasutusrežiimi lüliti: valib kasutusrežiimi.

4 **DC IN :** Vahelduvooluadapteri sisend

USB (SERVICE ONLY) : S/W tarkvara ühendus

PAIRING : Ühendab põhiseadme ja lisaseadme. (Vaid REAR, SOUND BAR kasutusrežiimis)

5 Aku LED

6 Kruviava :
- Kasutatavad kruvid: M4 x 8
- Kasutage universaalkinnitust.
- Kasutage vähemalt 3 mm paksuseid kinnitusi.

Seadme paigutamine

Kasutusrežiimi lüliti abil saate nautida erinevaid kasutusrežiime. Valige üks järgmistest režiimidest.

SOUND BAR kasutusrežiim (2.1 kanalit)

Põhiseade ja lisaseade toimivad nagu helisüsteem FRONT L/R (vasak/parem) kõlar.
Lisaseadme vahelduvvooluadapteri lahti ühendamisel võib helivõimsus väheneda.

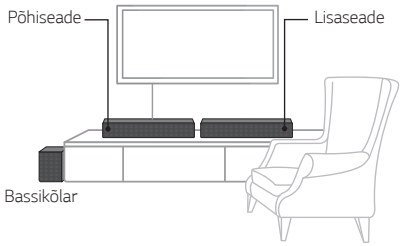

1. Lülitage põhiseade sisse ⏻ nupuga.

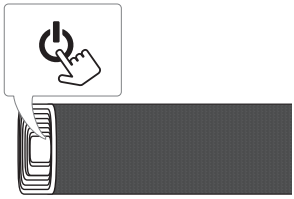

2. Lülitage sisse lisaseade, valides kasutusrežiimiks **SOUND BAR**.

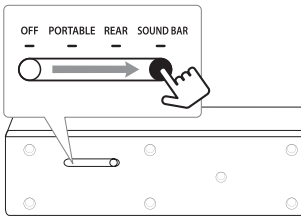

3. Lisaseadme LED-tuli vilgub valgena.

   Kui seade on edukalt ühendatud, ilmub põhiseadme kuvaaknas tekst SOUND BAR ja lisaseadme LED-tuli lülitub valgeks.

Märkus

Ebaõnnestunud ühenduse korral süttib LED-tuli punasena.

REAR kasutusrežiim (4.1 kanalit)

Põhiseade toimib eesmise kõlarina ja lisaseade tagumise ruumilise heli kõlarina.
Lisaseadme vahelduvvooluadapteri lahti ühendamisel võib helivõimsus väheneda.

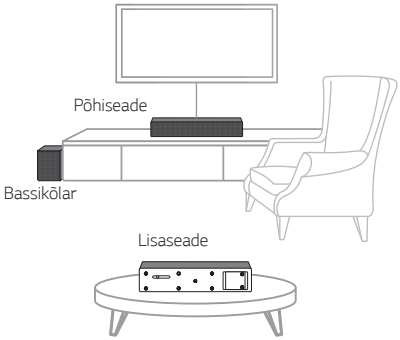

1. Lülitage põhiseade sisse ⏻ nupuga.

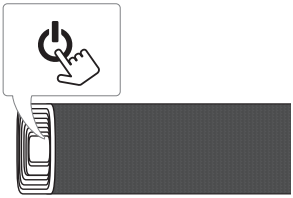

2. Lülitage sisse lisaseade, valides kasutusrežiimiks **REAR**.

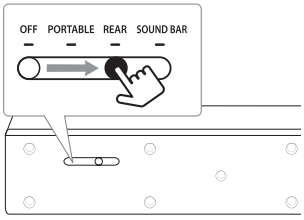

3. Lisaseadme LED-tuli vilgub valgena.

   Kui seade on edukalt ühendatud, ilmub põhiseadme kuvaaknas tekst REAR ja lisaseadme LED-tuli lülitub valgeks.

Märkus

Ebaõnnestunud ühenduse korral süttib LED-tuli punasena.

PORTABLE kasutusrežiim

Lisaseadet saab kasutada ka ilma põhiseadmeta.

Sellisel juhul toimivad põhiseade ja lisaseade eraldi ja ühendatakse eraldi seadmetega.

- Lisaseade: Stereo



Lülitage sisse lisaseade, valides kasutusrežiimiks **PORTABLE**.

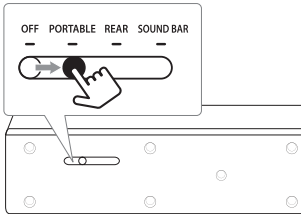

Bluetooth ühenduse kohta leiate teavet leheküljelt 27.

Märkus

Kui lisaseade on PORTABLE kasutusrežiimis, toimib põhiseade eraldi 2.1 kanaliga helisüsteemina.



OFF kasutusrežiim (2.1 kanalit)

Põhiseade toimib ilma lisaseadmeta



Lülitage sisse lisaseade, valides kasutusrežiimiks **OFF**.

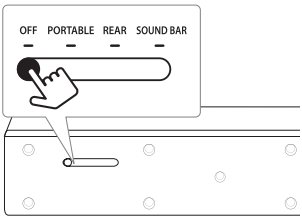

Seadme kasutamine alusega

Põhiseadme ja lisaseadme paigutamiseks saab kasutada alust.
Aluse kasutamine on soovitatav vaid SOUND BAR kasutusrežiimis.

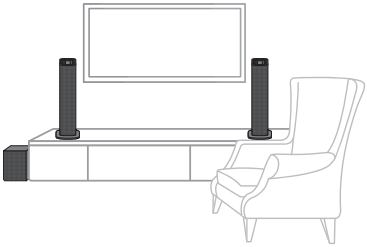

Ettevalmistavad materjalid



Seade

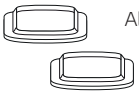

Alus

Asetage küljepaneel sedasi, et nupp jääb ülespoole.

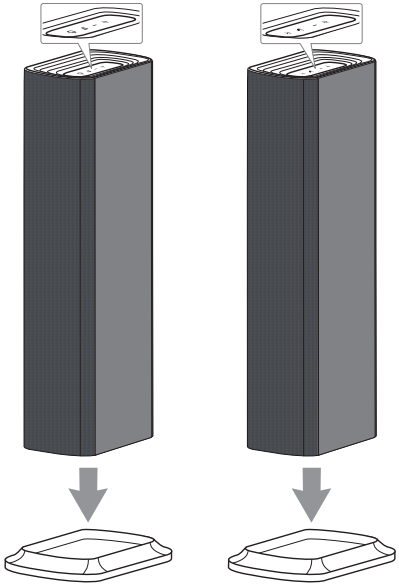

Ettevaatust

Jälgige hoolikalt, et kõlar ei saaks maha kukkuda. Vastasel juhul võib kõlar kahjustada saada või vigastada isikuid/vara.



Juhtmete käsitlemine

Kaabli võite kaabliköidikutega korrastada.

1. Hoidke kaablid kaabliköidikutega koos, nagu allpool näidatud.
2. Pingutage kaabliköidikuid.

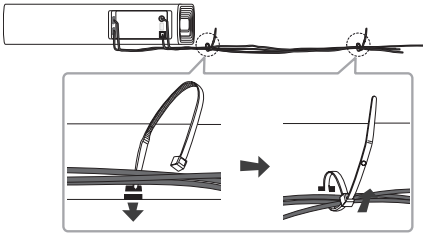

Vahelduvvooluadapteri ühendamine

Ühendage kõlar varustatud vahelduvvooluadapteri abil toiteallikasse.

1. Ühendage kaasasolev vahelduvoolu toitejuhe vahelduvvooluadapteriga.
2. Ühendage vahelduvvooluadapter DC IN (alalisvool) sisendisse.
3. Ühendage vahelduvvoolu toitejuhe vahelduvvoolu toiteallikasse.

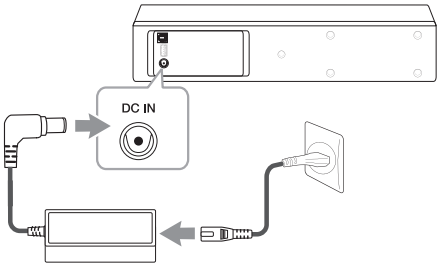

Märkus

Kasutage ainult selle seadmega kaasasolevat vahelduvvoolu adapterit. Ärge kasutage muu seadme või tootja toiteallikat. Mingi muu toitekaabli või -allika kasutamine võib kahjustada seadet ning muuta garantii kehtetuks.

Seadme laadimine (vaid lisaseadme puhul)

Vahelduvvoolu adapteri ühendamine

Lisaseadmel on integreeritud aku. Enne seadme kasutamist tuleb aku laadida vahelduvvoolu adapteriga.

1. Ühendage kaasasolev vahelduvoolu toitejuhe vahelduvvooluadapteriga.
2. Ühendage vahelduvvooluadapter DC IN (alalisvool) sisendisse.
3. Ühendage vahelduvvoolu toitejuhe vahelduvvoolu toiteallikasse.

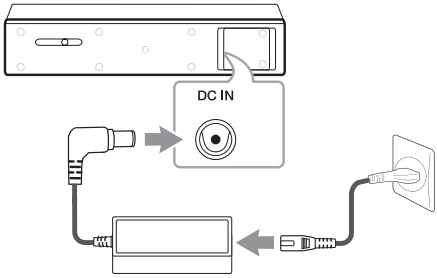

Aku on täielikult laetud, kui LED-märgutuli lülitub punaselt rohelisele. LED lülitub välja 15 sekundi möödudes.

Laadimise oleku kontrollimine

Aku laadimine algab vahelduvvoolu adapteri ühendamisel. Laadimise olekut saate kontrollida lisaseadme tagumisel küljel asuva aku ● LED-märgutule staatust vaadates.

LED	Kirjeldus
Roheline	Aku on laetud. Aku LED lülitub 15 sekundiks roheliseks ja lülitub välja.
Punane	Aku on laadimas.

Märkus

- Tööaeg on ligikaudu neli tundi. (Arvestades, et aku on täielikult laetud, esitus on pidev ja helitase on 50%.)
  Tööaeg võib sõltuda aku olekust ja töötingimustest.
- Laadimise ajal muusika kuulamine pikendab laadimise aega.

Aku oleku kontroll

Kui toide on sees, saate aku olekut kontrollida lisaseadme küljel asuvatele nuppudele vajuta-des. Aku ● LED kuvatakse 15 sekundiks ja lülitatakse seejärel välja. Aku ● LED süttib ja muutub vastavalt aku olekule.

LED	Näidiku värv	Olek
Roheline	Aku LED lülitub rohelisele.	≧ 70 %
Kollane	Aku LED lülitub kollasele.	≧ 10 %
Vilkuv punane	Aku LED vilgub punaselt.	< 10 %
	Aku LED ei põle	0 %

Lisaseadme ühendamine

Lisaseadme LED-märgutuli

Põhiseadme ja lisaseadme ühenduse olekut saab kontrollida lisaseadme LED-märgutule abil.

LED-i värv	Olek
Valge (Vilkuv)	Ühenduse loomine.
Valge	Ühendus on loodud.
Punane	Lisaseade on ooterežiimis või ühendus ebaõn-nestus.

Põhiseadme ja lisaseadme ühendamine

1. Ühendage toitejuhe põhiseadmega ja seejärel toitevõrku.
2. Lülitage põhiseade sisse ⏻ nupuga.

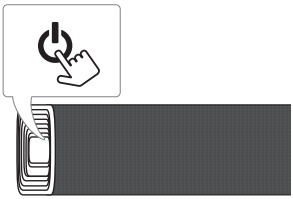

3. Lülitage sisse lisaseade, valides kasutusrežiimiks REAR või SOUND BAR.

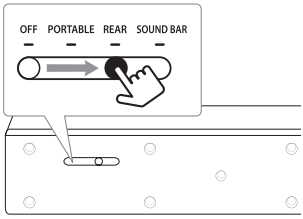

4. Põhiseade ja lisaseade ühendatakse automaatselt.
   - Seadme edukal ühendamisel kuvatakse põhiseadme kuvaaknas SOUND BAR või REAR.
   - Lisaseadme esiküljel asuv valge LED lülitub sisse.

Märkus

Ebaõnnestunud ühenduse korral süttib LED-tuli punasena.

Lisaseadme käsitsi ühendamine

Kui ühendamine ei toimi tavapäraselt, lisaseadmel põleb punane LED ja lisaseade ei esita heli. Probleemi lahendamiseks toimige järgmiselt.

1. Lülitage põhiseade välja.
2. Vajutage lisaseadme tagaküljel asuvat PAIRING nuppu.

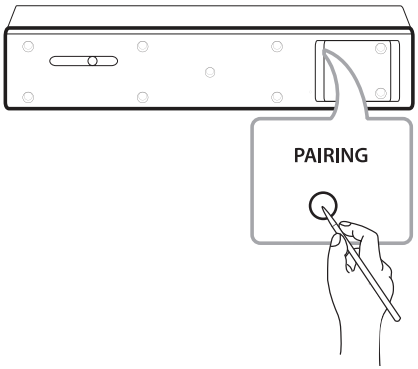

   - Lisaseadme esiküljel asuv valge LED hakkab vilkuma.
3. Lülitage põhiseade sisse.
4. Ühendamine on valmis.
   - Lisaseadme esiküljel asuv valge LED lülitub sisse.

Märkus

- Põhiseadme ja lisaseadme vahel ühenduse loomine võtab mõne sekundi (või veidi kauem) aega ja kostuvad helid.
- Helikvaliteet paraneb, kui põhiseadme ja lisaseadme vaheline vahemaa on väiksem. Allpool kirjeldatud tõrgete vältimiseks soovitame põhi-seadme ja lisaseadme paigaldada teineteisele võimalikult lähedale.
  - Põhiseadme ja lisaseadme vahel on takistus.
  - Läheduses on sama juhtmevaba sagedust kasu-tav teine seade. Selleks võib olla näiteks mõni meditsiiniseade, mikrolaineahi või juhtmevaba võrgu seade.
  - Hoidke põhiseade ja lisaseade sellest seadmest (näiteks juhtmevabast ruuterist, mikrolaineahjust vms) vähemalt meetri kaugusele. Sedasi väldite häireid.

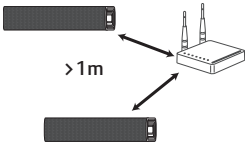

Juhtmeta basskõlarite ühendamine

Juhtmeta bassikõlari LED-märgutuli

LED-i värv	Olek
Roheline (Vilkuv)	Ühenduse loomine.
Roheline	Ühendus on loodud.
Punane	Juhtmeta basskõlar on ooterežiimis või ühenduse loomine ebaõnnestus.
Väljas (kuva ei ole)	Juhtmevaba bassikõlari toitejuhe on lahtiühendatud.

Juhtmeta bassikõlari esmakordne seadistamine

1. Ühendage toitejuhe madalsageduskõlariga ja ühendage toitejuhe toiteallikasse.
2. Lülitage põhiseade sisse: Helisüsteem ja juhtmevaba bassikõlar ühendatakse **automaatselt**.
   - Juhtmeta madalsageduskõlari taga asuv roheline LED-tuli süttib.

Juhtmeta bassikõlari manuaalne ühendamine

Kui ühenduse loomine pole lõpule viidud, näete juhtmevabal bassikõlaril punast LED-tuld ning bassikõlar ei tee häält. Probleemi lahendamiseks toimige alljärgnevalt.

1. Vajutage juhtmevaba bassikõlari tagaküljel olevat nuppu **Pairing**.

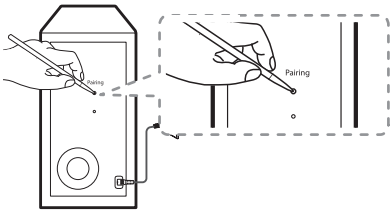

   - Juhtmevaba bassikõlari tagaküljel olev roheline LED-tuli vilgub kiiresti.
2. Lülitage põhiseade sisse.
3. Sidumine on lõpule jõudnud.
   - Juhtmevaba bassikõlari tagaküljel asuv roheline LED-tuli süttib.

Märkus

- Põhiseadme ja bassikõlari vahel ühenduse loomine võtab mõne sekundi (või veidi kauem) aega ja kostuvad helid.
- Helikvaliteet paraneb, kui põhiseadme ja bassi-kõlari vaheline vahemaa on väiksem. Allpool kirjeldatud tõrgete vältimiseks soovitame põhi-seadme ja bassikõlari paigaldada teineteisele võimalikult lähedale.
  - Põhiseadme ja bassikõlari vahel on takistus.
  - Läheduses on sama juhtmevaba sagedust kasu-tav teine seade. Selleks võib olla näiteks mõni meditsiiniseade, mikrolaineahi või juhtmevaba võrgu seade.
  - Hoidke helisüsteem ja bassikõlar sellest sead-mest (näiteks juhtmevabast ruuterist, mikrolai-neahjust vms) vähemalt meetri kaugusele. Se-dasi väldite häireid.

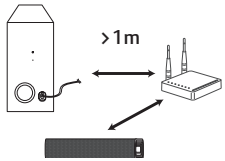

Heliprojektori paigaldamine

Heli kuulamine seadme ühendamisel teise seadmega: TV, Blu-ray-mängija, DVD-mängija jne.

Paigutage seade teleri ette ja ühendage seade soovitud seadmega. (Vt lk. 17 - 23.)



Ettevaatust

- Juhtmeta ühenduse paremaks talitusvõimeks ärge paigaldage seadmeid nagu **Bluetooth**-seade või juhtmeta basskõlar metallist mööbli peale, sest juhtmeta side toimib seadme põhjale paigaldatud sidemooduli kaudu.
- Olge seadme/ülimadalsageduskõlari paigaldamisel või liigutamisel ettevaatlik, et te selle pinda ära ei kriimustaks.

Ferriitsüdamiku kinnitamine

Sõltuvalt riigis kehtivatest nõuetest, ei pruugi ferriitsüdamik komplekti kuuluda.

Kinnitage ferriitsüdamik vahelduvvooluadapteri kaablile

Ferriitsüdamik on vajalik elektriliste häirete vähendamiseks või kõrvaldamiseks.

1. Tõmmake avamiseks ferriitsüdamiku stopperist [a].
2. Kerige vahelduvvooluadapteri kaabel üks kord ümber ferriitsüdamiku.
3. Suruge ferriitsüdamik klõpsuga kinni.

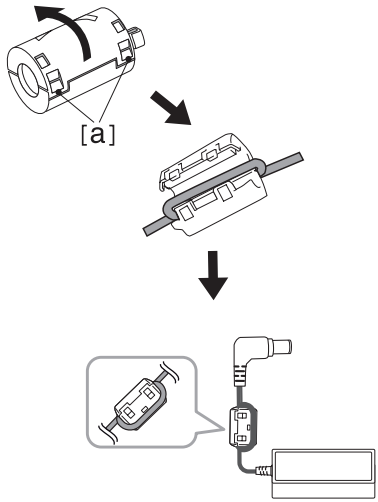

Märkus

Ühendage ferriitsüdamikuga vahelduvvoolu-adapter lisaseadmega.

Ühendamine teleriga (põhiseade)

Sõltuvalt teleri võimalustest ühendage palun antud seade teleriga kas optilise või HDMI kaabliga.

OPTILISE kaabli kasutamine

1. Ühendage optilise kaabli abil seadme tagaküljel asuv pesa OPT. IN teleril asuva pesaga OPTICAL OUT.

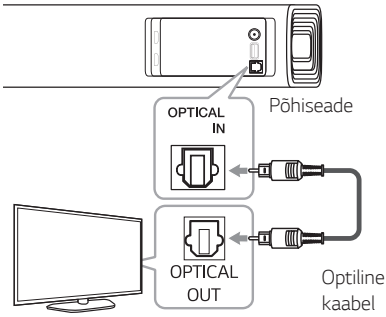

2. Valige sisendallikaks OPT/HDMI ARC, vajutades korduvalt kaugjuhtimispuldil või seadmel nuppu **F**.

   Kui seadme ja teleri vaheline ühendus luuakse õigesti, näete kuvaaknas teksti „OPT".

Märkus

- Kui optilise kaabli pistikul on kaitsekate, siis enne kaabli ühendamist eemaldage kate.
- Te võite kuulata antud seadme kõlaritest teleri heli. Kuid mõnede teleri mudelite puhul peate teleri menüüst valima heliväljundiks valised kolarid. (Detailsema info leiate teleri kasutusjuhendist.)
- Heli kuulamiseks sellest seadmest seadistage oma TV heliväljund:
  TV seadete menü → [Heli] → [TV heliväljund] → [Väline kõlar (Optiline)]
- TV seadete menüü detailid võivad erineda sõltuvalt teie TV tootjast ja mudelist.
- Kui see seade on ühendatud korraga pesade OPTICAL ja ARC kaudu, on ARC-signaalil eelisõigus.

LG Sound Sync

Sound Sync Wireless

Käesoleva seadme osasid funktsioone on võimalik juhtida teleri kaugjuhtimispuldi LG Sound Sync-ga. See ühildub LG teleriga, mis toetab LG Sound Sync-i. Kontrollige, kas teie teleril on LG Sound Sync logo.

LG teleri kaugjuhtimispuldiga juhitav funktsioon: Helitugevuse suurendamine / vähendamine, vaigistamine

Andmeid LG Sound Sync'i kohta leiate teleri kasutusjuhendist.

Sõltuvalt oma seadme võimalustest teostage üks järgmistest ühendustest.

Märkus

- LG Sound Sync'i kasutades saate kasutada ka seadme kaugjuhtimispulti. Kui kasutate uuesti teleri kaugjuhtimispulti, sünkroniseerib seade teleriga.
- Kui ühendamine ebaõnnestus, kontrollige teleri seisukorda ja selle toidet.
- LG Sound Sync'i kasutades kontrollige järgmistel juhtudel seadme seisukorda ja ühendusi.
  - Seade lülitatakse välja.
  - Funktsiooni vahetamine teise vastu.
  - Optilise kaabli lahtiühendamine.
  - Juhtmevaba ühenduse katkemine häire või kauguse tõttu.
- Seadme sisselülitamiseks kuluv aeg on telerist sõltuvalt erinev, kui lülitate sisse AUTO POWER funktsiooni.
- Olenevalt teie teleri mudelist võivad teleri seadete üksikasjad erineda.

Juhtmega ühendus

1. Ühendage oma LG teler seadmega optilise kaabli abil.

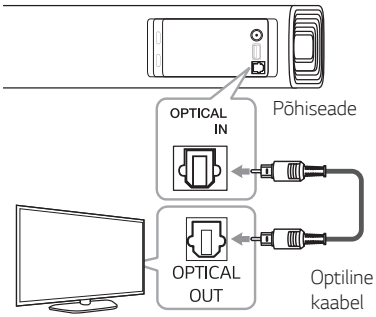

2. Heli kuulamiseks sellest seadmest seadistage oma TV heliväljund:
   TV seadete menüü → [Heli] → [TV heliväljund] → [LG Sound Sync (Optiline)]
3. Lülitage seade sisse, vajutades kaugjuhtimispuldil või seadmel nuppu ⏻
4. Valige sisendallikaks OPT/HDMI ARC, vajutades korduvalt kaugjuhtimispuldil või seadmel nuppu **F**.

   Kui seade ja teler on õigesti ühendatud, kuvatakse kuvaaknas kirjet „LGOPT".

Juhtmeta ühendusega

1. Lülitage seade sisse, vajutades kaugjuhtimispuldil või seadmel nuppu ⏻
2. Valige sisendallikaks LG TV, vajutades korduvalt kaugjuhtimispuldil või seadmel nuppu **F**.
3. Heli kuulamiseks sellest seadmest seadistage oma TV heliväljund :
   TV seadete menüü → [Heli] → [TV heliväljund] → [LG Sound Sync (Juhtmevaba)]

   Kuvaaknasse ilmub umbes 3 sekundiks kirje „PAIRED" ning kui seade ja teler on õigesti ühendatud, kuvatakse seejärel kuvaaknas kirje „LG TV".

Märkus

Kui lülitasite seadme välja otse kaugjuhtimispuldil või seadmel nuppu ⏻ vajutades. LG Sound Synci (juhtmevaba) ühendus katkestatakse. Selle funktsiooni uuesti kasutamiseks peate teleri ja seadme uuesti ühendama.

HDMI-kaabli kasutamine

Kui ühendate antud seadme ja teleri mis toetab HDMI CEC ja ARC'i (Heli tagastus kanal), võite kuulata teleri heli läbi antud seadme kõlarite ühendamata optilist kaablit. Teleri funktsiooni HDMI CEC/ ARC kontrollimisel soovitame kasutada oma teleri kasutusjuhendit.

1. Ühendage seadme tagaküljel olev väljundpesa HDMI OUT (TV ARC) teleri pesaga HDMI ARC, kasutades HDMI-kaablit.

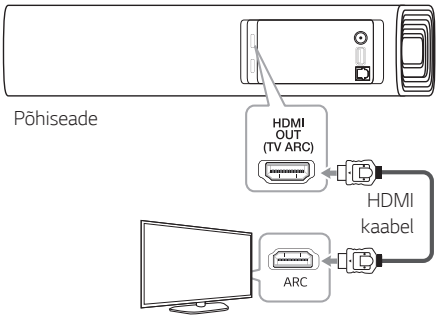

2. Valige sisendallikaks OPT/HDMI ARC, vajutades korduvalt kaugjuhtimispuldil või seadmel nuppu F.

   Kui seadme ja teleri vaheline ühendus luuakse õigesti, näete kuvaaknas teksti „ARC".

Märkus

- Te võite kuulata antud seadme kõlaritest teleri heli. Kuid mõnede teleri mudelite puhul peate teleri menüüst valima heliväljundiks valised kolarid. (Detailsema info leiate teleri kasutusjuhendist.).
- Heli kuulamiseks sellest seadmest seadistage oma TV heliväljund:
  TV seadete menü → [Heli] → [TV heliväljund] → [Väline kõlar (HDMI ARC)]
- Olenevalt teie LG TV mudelist peate võib-olla lülitama oma LG TV-s sisse funktsiooni SIMPLINK.
- TV seadete menüü detailid võivad erineda sõltuvalt teie TV tootjast ja mudelist.
- Kui naasete ARC-funktsiooni mõnest muust funktsioonist, peate valima sisendallikaks OPT/HDMI ARC. Seejärel lülitub see seade automaatselt funktsioonile ARC.

ARC (Heli tagastus kanal) funktsioon

ARC-funktsioon võimaldab HDMI-funktsiooniga teleril edastada heli seadme HDMI OUT väljundile.

Selle funktsiooni kasutamiseks:

- Teler peab toetama HDMI-CEC- ja ARC-funktsioone ning funktsioonid HDMI-CEC ja ARC peavad olema sisse lülitatud.
- HDMI-CEC- ja ARC-funktsiooni seadistamisviis sõltub telerist. Üksikasju ARC-funktsiooni kohta leiate teleri kasutusjuhendist.
- Peate kasutama HDMI-kaablit (tüüp A, Ethernetiga kiiret HDMI™ kaablit).
- Ühendage HDMI kaabli abil seadme HDMI OUT pesa ARC-funktsiooni toetaval televiisoril asuva HDMI IN pesaga.
- ARC-ühilduva teleriga võite ühendada ainult ühe heliallika.

Mis on SIMPLINK?

Mõningaid selle seadme funktsioone juhitakse teleri kaugjuhtimispuldi abil, kui käesolev seade ja SIMPLINK-funktsiooniga LG teler ühendatakse HDMI ühenduse abil.

LG televiisori kaugjuhtimispuldi abil juhitavad funktsioonid : Seadme sisse- ja väljalülitamine, helitugevuse reguleerimine, heli vaigistamine jne.

Üksikasjalikuma teabe SIMPLINK funktsiooni kohta leiate teleri kasutusjuhendist.

SIMPLINK funktsiooniga LG teler on tähistatud ülaltoodud logoga.

Märkus

- Sõltuvalt seadme olekust võivad mõned SIMPLINK-funktsiooni toimingud olla erinevad või mitte töötada.
- Sõltuvalt selle seadmega ühendatud telerist või mängijast võib SIMPLINK-i toimimine erinev olla.

Lisateavet HDMI kohta

- HDMI- või DVI-ühilduva seadme ühendamisel järgige alltoodut:

  - Proovige HDMI-/DVI-seade ja siinne mängija välja lülitada. Seejärel lülitage HDMI-/DVI-seade uuesti sisse ning umbes 30 sekundi pärast lülitage sisse mängija.

  - Ühendatud seadme videosisend on selle seadme jaoks õigesti seadistatud.

  - Ühendatud seade sobib järgmiste videosisenditega: 720 x 576p (või 480p), 1280 x 720p, 1920 x 1080i või 1920 x 1080p videosisend.

- Mitte kõik HDCP-ühilduvad HDMI- või DVI-seadmed ei hakka siinse seadmega tööle.

  - Mitte-HDCP seadme puhul ei kuvata pilti korralikult.

Märkus

- Kui ühendatud HDMI-seade ei aktsepteeri mängija audioväljundit, siis võib HDMI-seadme heli olla moonutatud või hoopiski puududa.
- Eraldusvõime muutmine pärast ühenduse loomist võib tekitada talitlushäireid. Probleemi lahendamiseks lülitage seade välja ja seejärel uuesti sisse.
- Kui HDMI-ühendus HDCP-ga pole kinnitatud, võib teleriekraan muutuda mustaks. Sel juhul kontrollige HDMI-ühendust või ühendage HDMI-kaabel lahti.
- Kui ekraanil on müra või jooned, siis kontrollige HDMI-kaablit (maksimaalne pikkus on tavaliselt 4,5 m (15 jalga)).
- Režiimis HDMI IN ei ole video eraldusvõimet võimalik muuta. Muutke ühendatud välisseadme video eraldusvõimet.
- Kui teie arvuti on ühendatud pessa HDMI-sisend ja video väljundsignaal on ebatavaline, seadistage oma arvuti resolutsiooniks 576p (või 480p), 720p, 1080i või 1080p.

HDMI kaabli nimekiri

Mõned HDMI kaablid ei toeta ARC funktsiooni, heliväljundis võib tekkida probleeme.

Kui teleri ja antud seadme ühendamisel puudub heli või see on moonutatud ja katkendlik, on viga HDMI kaablis. Seetõttu ühendage antud seade ja teler peale tüüp A, kõrge kiirusega HDMI™ kaabli ethernetiga kontrollimist.

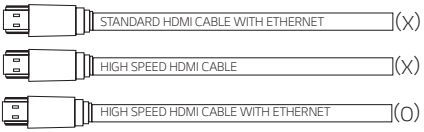

Ühendamine HDMI-kaabli kaudu

Teler: selleks et saaksite oma helisüsteemiga HDMI-kaabli kaudu otseedastuskanaleid täielikult nautida, peaks teie teler toetama uusimaid HDMI-funktsioone (HDMI CEC[1])/ARC (Heli tagastus kanal)). Kui teie teler neid HDMI-funktsioone ei toeta, tuleks helisüsteem ühendada telekanalite heli nautimiseks teleriga HDMI-kaabli asemel OPTICAL-kaabli abil.

1) HDMI CEC (kõrglahutusega multimeediumiliidese abil tarbeelektroonika juhtimine)

Tarbeelektroonika juhtimine (CEC) on HDMI-funktsioon, mis on loodud selleks, et kasutaja saaks HDMI kaudu ühendatud CEC-võimelistele seadmetele käsklusi anda ja neid juhtida, kasutades vaid ühte kaugjuhtimispulti.

※ CEC-funktsiooni kaubanduslikud nimetused on SimpLink (LG), Anynet+ (Samsung), BRAVIA Sync/ Link (Sony), EasyLink (Philips), EZ-Sync/ VIERA Link (Panasonic) jne.

Lisaseadmete ühendamine

HDMI-ühendus

HDMI-ühendusega saate nautida heli ja pilti väliselt seadmelt.

Ainult heli kuulamiseks

Heli kuulamise võimaldamine ühendatavalt välisseadmelt.

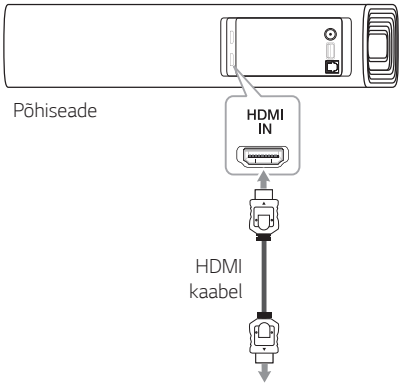

Blu-ray-seadme, DVD-mängijaga jne.

1. Ühendage seadme tagaosa pesa HDMI IN välisseadme, nagu Blu-ray plaadimängija, DVD-mängija jne HDMI OUT pesaga.
2. Valige sisendallikaks HDMI, vajutades korduvalt kaugjuhtimispuldil või seadmel nuppu **F**.

Heli kuulamiseks ja pildi vaatamiseks

Heli kuulamise ja pildi vaatamise võimaldamine ühendatavalt välisseadmelt.

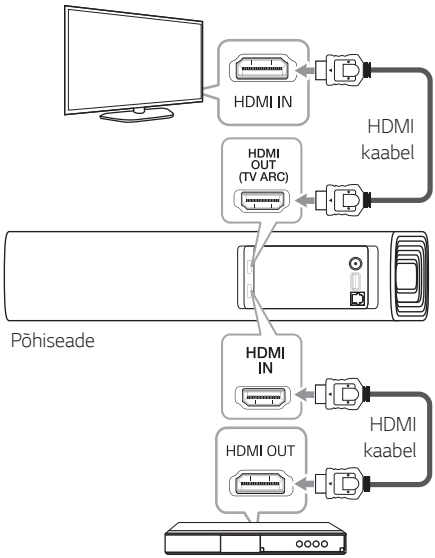

1. Ühendage seadme tagaosa HDMI IN pesa välisseadme, nagu Blu-ray plaadimängija, DVD-mängija jne HDMI OUT pesaga.
2. Ühendage seadme tagaküljel asuv väljundpesa HDMI OUT (TV ARC) teleri sisendpesaga HDMI IN.
3. Valige sisendallikaks HDMI, vajutades korduvalt kaugjuhtimispuldil või seadmel nuppu **F**.

Märkus

- Kui see seade on väljalülitatud, ei tule audio ja video signaal läbi.
- Pesa HDMI OUT (TV ARC) on ette nähtud teleri ühendamiseks. Kuigi mitme kanaliga heliallikad on seadmega ühendatud HDMI-kaabli kaudu, on seadme abil võimalik teleriga ühendada ainult PCM 2 kanalit.

OPTICAL IN ühendus

Ühendage välisseadmete optilise väljundi pesa OPTICAL IN pesaga.

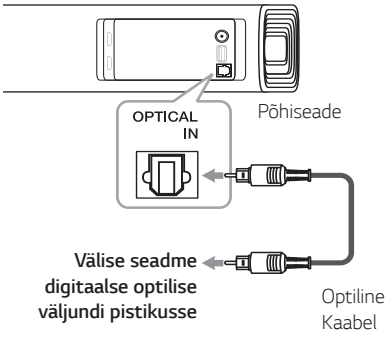

1. Ühendage seadme tagaküljel asuv OPTICAL IN pesa teleri (või digitaalseadme jne) optilise väljundpesaga.
2. Valige sisendallikaks OPT/HDMI ARC, vajutades korduvalt kaugjuhtimispuldil või seadmel nuppu **F**.

   Kui seadme ja teleri vaheline ühendus luuakse õigesti, näete kuvaaknas teksti „OPT".

Märkus

Kui optilise kaabli pistikul on kaitsekate, siis enne kaabli ühendamist eemaldage kate.

Muud funktsioonid

AV-sünkroonimine

Telerist helisignaalide vastuvõtmisel võib juhtuda, et heli ja kujutis ei ühti. Sellisel juhul saate viiteaega seadistada.

1. Vajutage **AV SYNC**.
2. Viiteaja üles/alla kerimiseks kasutage nuppe ⏮ / ⏭. Viiteaega on võimalik seadistada vahemikus 0 – 3 00 ms.

Märkus

Viivituse aega saab reguleerida 10 ms piires.

Heli ajutine väljalülitamine

Seadme heli väljalülitamiseks vajutage nuppu (Vaigistusnupp).

Te võite seadme vaigistada näiteks telefonile vastamise ajaks, samal ajal kuvatakse ekraanil kirjet „MUTE".

Vaigistuse lõpetamiseks vajutage uuesti kaugjuhtimispuldi nuppu (Vaigistusnupp) või muutke helitugevust.

Kuvaakna automaatne hämardamine

Kui 15 sekundi vältel klahvivajutusi ei toimu, pimendatakse kuvaaken automaatselt.

Kuvaaken süttib automaatselt, kui vajutate mis tahes nuppu.

Teleripuldi kasutamine

Mõnda seadme funktsiooni on võimalik reguleerida ka teleripuldiga, isegi kui see on teise ettevõtte toode. Reguleerida saab helitugevust ja heli vaigistamist.

Vajutage puldil nuppu **AV SYNC** ja hoidke seda 2 sekundit. Ekraanile ilmub tekst „ON – TV REMOTE". Nüüd saate seadet oma teleripuldiga reguleerida.

Funktsiooni oleku kontrollimiseks vajutage nupule **AV SYNC** ja hoidke seda all.

Funktsiooni väljalülitamiseks vajutage nuppu **AV SYNC** ja hoidke seda all, seejärel vajutage uuesti, kuni ekraanile ilmub tekst „ON - TV REMOTE".

Märkus

- Telerite kaubamärgid, millel on vastav tugi

LG	Panasonic	Philips	Samsung
Sharp	Sony	Toshiba	Vizio

- Veenduge, et teie teleri heliväljundis on valitud funktsioon [Väline kõlar].
- Olenevalt teie teleripuldist ei pruugi see funktsioon hästi töötada.
- See funktsioon ei tööta LG TV maagilisel kaugjuhtimispuldil.
- Funktsioon ei pruugi hästi töötada, kui mõned teleri juhtimisfunktsioonid on sisse lülitatud (nt CEC, SIMPLINK ja LG Sound Sync).

Toite automaatne väljalülitamine

Kui põhiseade ei ole ühendatud välisseadmega ja seda pole 15 minutit kasutatud, lülitub see elektri säästmiseks automaatselt välja.

Juhtmevaba võrgu või seadme väljalülitamine

Lülitage välja funktsioon AUTOMAATTOIDE SEES/VÄLJAS ja seejärel ka seade.

AUTO POWER Sisse / Väljalülitamine

Seade lülitub automaatselt sisse selliste sisendallikatega nagu: Optiline, LG TV või **Bluetooth**.

Kui lülitate sisse oma TV või selle seadmega ühendatud välise seadme, tuvastab see seade sisendsignaali ja valib sobiva funktsiooni. Kuulete oma seadmest heli.

Kui proovite oma **Bluetooth**-seadet ühendada, siis see funktsioon lülitub sisse ja seade ühendatakse **Bluetoothiga**.

See funktsioon lülitub sisse või välja iga kord, kui vajutate nuppu **AUTO POWER**.

Märkus

- Peale seadme AUTO POWER funktsiooniga sisselülitamist, lülitub see automaatselt välja, kui kindla perioodi jooksul ei saada LG Sound Sync (Optiline/Juhtmevaba) ühendatud telerilt.
- Peale seadme AUTO POWER funktsiooniga sisselülitamist, lülitub see automaatselt välja, kui kindla perioodi jooksul ei saada signaali ühendatud välisseadmelt.
- Kui te lülitate seadme otseselt välja, ei saa seda automaatselt AUTO POWER funktsiooniga sisselülitada. Siiski saab seadme AUTO POWER funktsiooniga sisselülitada, kui optiline signaal saadakse 5 sekundit peale signaali puudumist.
- Sõltuvalt ühendatud seadmest, ei pruugi see toimida.
- Kui katkestate **Bluetooth** ühenduse läbi selle seadme, püüavad mõned **Bluetooth** seadmed järjekindlalt luua seadmega ühendust. Seetõttu on soovitatav ühendus enne seadme väljalülitamist katkestada.
- Kui soovite kasutada funktsiooni AUTO POWER, peab SIMPLINK funktsioon olema välja lülitatud. SIMPLINKi funktsiooni väljalülitamiseks kulub umbes 30 sekundit.
- Kui te seadme esimest korda sisse lülitate, on funktsioon Automaattoide sisse lülitatud.
- Selle funktsiooni kasutamiseks peab põhiseade olema nähtav **Bluetooth**-i kaudu ühendatud seadmete loendis.
- Funktsiooni AUTO POWER (Automaatne väljalülitus) saab seadistada ainult sisselülitatud seadmega.

Automaatne väljalülitamine

See seade tuvastab selliseid sisendsignaale nagu optiline või **Bluetooth** ja LG TV ning lülitub seejärel automaatselt sobivale funktsioonile.

Kui optiline signaal tuleb sisse

Kui lülitate sisse välise seadme, mis on selle seadmega ühendatud optilise kaabliga, muudab seade funktsiooni optiliseks. Saate kuulata seadmest heli.

Kui püüate ühendada BLUETOOTH seadet

Kui püüate oma **Bluetooth** seadet selle seadmega ühendada, valitakse **Bluetooth** funktsioon. Esitage oma muusikat **Bluetooth** seadmes.

Kui LG TV signaal tuleb sisse

Kui te lülitate sisse oma LG teleri, mis on ühendatud LG Sound Sync (juhtmevaba ühendus), muudab seade funktsiooniks LG TV. Kuulete heli telerist.

Märkus

- Optilisele funktsioonile lülitumiseks on vajalik 5 sekundiline signaali puudumine.
- Seade ei määra funktsiooniks „optiline", kui ühendatud teleri, Blu-ray mängija, digiboksi vm seadme SIMPLINK või CEC-toega seade on sisse lülitatud.
- Kui soovite kasutada automaatset funkstiooni muutust, peab olema SIMPLINK välja lülitatud. Selleks kulub umbes 30 sekundit, et lülitada SIMPLINK välja.
- Kui **Bluetooth**-ühenduse lukustusfunktsioon on seadistatud, on **Bluetooth**-ühendus saadaval ainult **Bluetooth** ja LG TV funktsioonis. (Lehekülg 28.)

Kiirkäivitus

Seadme saab jätta väikese võimsustarbega ooterežiimile, et selle käivitamine oleks sisselülitamise ajal kiirem.

Selle funktsiooni sisselülitamiseks hoidke seadmel nuppu ⏻ 3 sekundit all, kui seade on sisse lülitatud.

Ekraanile ilmub „ON – Q. START".

Selle funktsiooni väljalülitamiseks hoidke seadmel taas nuppu ⏻ 3 sekundit all, kui seade on sisse lülitatud.

Ekraanile ilmub „OFF – Q. START".

Märkus

- Kui kiirkäivituse funktsioon on seadistatud ja seadmega ühendatakse kogemata uuesti AC-toide (kas tänu elektrikatkestusele vms), siis kiirkäivituse funktsioon aktiveeritakse, kui seade lülitatakse üks kord sisse ja välja.
- Kui kiirkäivituse funktsioon on seadistatud, siis on energiatarbimine suurem kui olukorras, kus kiirkäivituse funktsioon on välja lülitatud.
- See funktsioon ei pruugi toimida ja sõltub mudelist.

BLUETOOTH® i kasutamine

Teavet BLUETOOTH i kohta

Bluetooth on juhtmevaba lähiühenduse tehnoloogia.

Teised sama sagedusega elektroonilised seadmed või teistes ruumides asuvad **Bluetooth** seadmed võivad seadme ühendust segada.

Üksikute seadmete ühendamine juhtmeta **Bluetooth** tehnoloogia abil on täiesti tasuta. Juhtmeta **Bluetooth** funktsiooniga mobiiltelefoni võib kasutada jadaühenduses, kui ühendus toimub juhtmeta **Bluetooth** tehnoloogia abil.

- Võimalikud seadmed: Nutitelefon, MP3-mängija, sülearvuti jne.
- Versioon : 4.0
- Koodek : SBC

BLUETOOTHI profiilid

Selleks et kasutada juhtmeta **Bluetooth**-tehnoloogiat, peab seade olema võimeline töötlema kindlaid profiile. Seade ühildub järgmise profiiliga.

A2DP (täiustatud heliedastamise profiil)

BLUETOOTH-seadmesse salvestatud muusika kuulamine (põhiseade)

Põhiseadme ja BLUETOOTH seadme ühendamine

Enne seostamistoimingu alustamist veenduge, et **Bluetooth**-seadme **Bluetooth**-funktsioon on sisse lülitatud. Vaadake oma **Bluetooth**-seadme kasutusjuhendit. Kui seadmed on kord juba paari seostatud, pole seda vaja uuesti teha.

1. Valige sisendallikaks BT (**Bluetooth**) vajutades korduvalt nuppu **F**.
   Ekraanile ilmub teade "BT" → "READY".
2. Hakake **Bluetooth**-seadet kasutama ja sooritage seostamistoiming. Selle seadme otsimise ajal **Bluetooth**-seadmega võidakse **Bluetooth**-seadme ekraanile sõltuvalt **Bluetooth**-seadme mudelist kuvada leitud seadmete loend. Teie seade kuvatakse kirjena „LG SJ7S (XX)".

Märkus

- XX tähendab **Bluetooth** i aadressi kaht viimast numbrit. Kui näiteks teie seadme Bluetooth aadress on 9C:02:98:4A:F7:**08**, kuvatakse teie **Bluetooth** seadmel „LG SJ7S (**08**).
- Seostamisviis võib sõltuvalt kasutatavast **Bluetooth**-seadme tüübist ka teistsugune olla. Sisestage vajadusel PIN-kood (0000).

3. Kui see seade on teie **Bluetoothi** seadmega edukalt ühendatud, ilmub kuvaaknasse teade "PAIRED" (Seotud) → teie seadme nimi → "BT" (Bluetooth).

Märkus

Kui seadme nime ei ole võimalik ekraanil kuvada, ilmub sinna kujutis „–".

4. Muusika kuulamine.
Bluetooth-seadmel oleva muusika kuulamise kohta lugege **Bluetooth**-seadme kasutusjuhendist.

Märkus

- **Bluetooth** tehnoloogia kasutamisel peate looma seadme ja **Bluetooth**-seadme vahelise ühenduse ning hoidma nende vahel võimalikult väikse vahemaa.
Siiski ei pruugi ühendus järgnevatel juhtudel korrektselt toimida:
  - Seadme ja **Bluetooth**-seadme vahel on takistus.
  - Läheduses on sama **Bluetooth** tehnoloogia sagedusega seade, nagu meditsiiniseade, mikrolaineahi või juhtmevaba LAN-seade.
- Seadme taaskäivitamise korral peate oma **Bluetooth**-seadme uuesti ühendama.
- Teistest seadmetest tulevad elektrilained võivad põhjustada ühenduse katkemise.
- Siduda saab korraga ainult ühe **Bluetoothi** seadme üksuse kohta ja mitme seadme sidumist ei toetata.
- Seadme tüübist olenevalt võib **Bluetooth**-funktsiooni kasutamine ka ebaõnnestuda.
- **Bluetoothi** funktsiooni saate nautida telefoniga, MP3-mängijaga, sülearvutiga jne.
- Mida suurem on seadme ja **Bluetooth**-seadme vahemaa, seda halvemaks helikvaliteet muutub.

Märkus

- **Bluetooth** ühendus katkeb seadme väljalülitamisel või seadme ning **Bluetooth** seadme vahemaa suurenemisel.
- **Bluetooth** ühenduse katkemisel ühendage **Bluetooth**-seade seadmega uuesti.
- Kui seade ei ole **Bluetooth** iga ühendatud, kuvatakse kuvaaknas kirjet „READY".
- **Bluetooth** i seadme (iOS-seade jne) ühendamisel seadmega või seadme juhtimisel saab helitugevuse tasemed omavahel sünkroonida.
- **Bluetoothi** seadet saab juhtida kaugjuhtimispuldi nuppudega ⏮ / ⏭ (Jäta vahele) ja ⏯ (Esita/Peata).
- Kui lülitute pärast **Bluetooth**-seadme ühendamist teisele funktsioonile, katkestatakse **Bluetooth**-ühendus, ja kui naasete **Bluetooth**-funktsiooni, luuakse automaatselt **Bluetooth**-ühendus.

BLUETOOTH-ühenduse lukk (BT Lock)-Ainult põhiseade

Saate piirata **Bluetooth**-ühenduse ainult funktsioonidega BT (**Bluetooth**) ja LG TV, et vältida soovimatuid **Bluetooth**-ühendusi.

Selle funktsiooni sisselülitamiseks vajutage funktsioonis BT (**Bluetooth**) olles kaugjuhtimispuldil nuppu **AUTO POWER** ja hoidke seda umbes 2 sekundit all ning vajutage nuppu veel üks kord, kuni kuvatakse teade „OFF - BT LOCK". Seejärel saate **Bluetooth**-ühendust piirata.

Selle funktsiooni väljalülitamiseks vajutage funktsioonis BT (**Bluetooth**) olles kaugjuhtimispuldil nuppu **AUTO POWER** ja hoidke seda umbes 2 sekundit all ning vajutage nuppu veel üks kord, kuni kuvatakse teade „ON - BT LOCK".

Märkus

Isegi, kui seadistate **Bluetooth** ühenduse lukustuse sisse, lülitub helisüsteem Auto Power funktsiooniga sisse. Selle vältimiseks tuleb Auto Power funktsioon välja lülitada.

Bluetooth seadmetele salvestatud muusika kuulamine (lisaseade)

Lisaseadme ja BLUETOOTH seadme ühendamine

1. Lülitage sisse lisaseade, valides kasutusrežiimiks **PORTABLE**. SLAVE seadme **Bluetooth** LED vilgub valgelt.

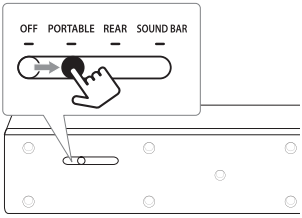

2. Kasutage ühenduse loomiseks **Bluetooth** seade. Seadme **Bluetooth** seadmel otsimiseks võib **Bluetooth** seadme kuvaaknal sõltuvalt selle tüübist ilmuda **Bluetooth** seadmete loend. Selle seadme nimetuseks on „LG SJ7-2ND (XX)".

Märkus

- XX tähendab **Bluetooth** i aadressi kaht viimast numbrit. Kui näiteks teie seadme Bluetooth aadress on 9C:02:98:4A:F7:**08**, kuvatakse teie **Bluetooth** seadmel „LG SJ7-2ND (**08**).
- Seostamisviis võib sõltuvalt kasutatavast **Bluetooth**-seadme tüübist ka teistsugune olla. Sisestage vajadusel PIN-kood (0000).

3. Seadme edukal ühendamisel lülitub **Bluetooth** LED valgeks ja kostub piiks.

Märkus

Ebaõnnestunud või katkenud ühenduse korral lülitub **Bluetooth** LED 15 minutiks valgeks ja seejärel punaseks.

4. Muusika kuulamine.
Bluetooth-seadmel oleva muusika kuulamise kohta lugege **Bluetooth**-seadme kasutusjuhendist.

Märkus

- **Bluetooth** ühendust ei toetata teleri, arvuti või dongli kaudu.
- Lisaseadme sisse lülitamisel või PORTABLE kasutusrežiimi lülitamisel üritab see ühenduda viimati kasutatud **Bluetooth** seadmega.
- Kui soovite lisaks olemasolevale **Bluetooth** seadmele ühendada veel ühe Bluetooth seadme, vajutage ja hoidke lisaseadmel ᛒ nuppu. Kõlab piiks ja saate ühendada veel ühe Bluetooth seadme.

BLUETOOTH-rakenduse kasutamine

Märkus

- Selle seadmega on kasutamiseks saadaval ainult Android OS „Music Flow Bluetooth" rakendus.
- 3G-/4G-ühenduse kaudu installimisel võidakse olenevalt teie teenusepaketist küsida lisatasu.

Teavet „Music Flow Bluetooth" kaugjuhtimisrakenduse kohta

„Music Flow Bluetooth" rakendus toob sellesse seadmesse terve rea uusi funktsioone.

Rohkemate funktsioonide nautimiseks soovitatakse tasuta rakendus „Music Flow Bluetooth" alla laadida ja installida.

„Music Flow Bluetooth" app BLUETOOTH-seadmesse installimine

Oma **Bluetooth** seadmesse „Music Flow Bluetooth" rakenduse paigaldamiseks on 2 võimalust.

Paigaldage „Music Flow Bluetooth" rakendus QR koodi abil

1. Installige „Music Flow Bluetooth" rakendus QR-koodi abil. QR-koodi otsimiseks kasutage otsingutarkvara.

2. Installimiseks koputage ikoonile.

Märkus

- Veenduge, et **Bluetooth**-seade on internetiga ühendatud.
- Veenduge, et **Bluetooth**-seadmesse on otsingutarkvara rakendus installitud. Kui ei ole, laadige see „Google Android Market (Google Play Store)" alla.
- Olenevalt piirkonnast ei pruugi QR-kood toimida.

„Music Flow Bluetooth" rakenduse installimine „Google Android Market (Google Play Store)"

1. Koputage ikooni „Google Android Market (Google Play Store)".
2. Tippige otsinguribasse „Music Flow Bluetooth" ja otsige seda.
3. Leidke otsingutulemuste loendist „Music Flow Bluetooth" ja **Bluetooth** i rakenduse allalaadimise alustamiseks koputage sellele.
4. Installimiseks koputage ikoonile.
5. Allalaadimiseks koputage ikoonile.

Märkus

- Veenduge, et **Bluetooth**-seade on internetiga ühendatud.
- Veenduge, et teie **Bluetooth**-seade on varustatud „Google Android Market (Google Play Store)" rakendusega.

BLUETOOTH aktiveerimine „Music Flow Bluetooth" rakenduse abil

„Music Flow Bluetooth" rakendus aitab **Bluetooth**-seadet põhiseadmega ühendada.

1. „Music Flow Bluetooth" rakenduse avamiseks koputage avakuvas „Music Flow Bluetooth" rakenduse ikooni ja sisenege põhimenüüsse.
2. Kui soovite seadme kasutamiseks lisateavet, koputage menüüs [Sätted] nupule [Spikker].

Märkus

- „Music Flow Bluetooth" rakendus on saadaval järgmiste tarkvara versioonidega;
  - Android O/S : Ver 4.0.3 (või uuem)
- Kui kasutate töötamiseks „Music Flow Bluetooth" rakendust, siis võivad olla mõned erinevused „Music Flow Bluetooth" rakenduse ja kaasasoleva kaugjuhtimispuldi kasutamises. Kasutage kindlasti komplektisolevat kaugjuhtimispulti.
- Sõltuvalt **Bluetooth**-seadmest võib „Music Flow Bluetooth" rakendus mitte toimida.
- Pärast „Music Flow Bluetooth" rakenduse ühendamist, võib seadme väljundist muusikat tulla. Proovige sel juhul uuesti ühendamistoimingut.
- Kui kasutate muid rakendusi või muudate seadeid oma **Bluetooth** seadmes „Music Flow Bluetooth" rakenduse kasutamise ajal, võib „Music Flow Bluetooth" rakenduse töö esineda anomaaliaid.
- Kui „Music Flow Bluetooth" rakendus toimib normaalselt, kontrollige oma **Bluetooth** seadet ja „Music Flow Bluetooth" rakenduse ühendust ning proovige uuesti ühendada.
- Sõltuvalt nutitelefoni operatsioonisüsteemist, võib esineda mõningaid erinevusi „Music Flow Bluetooth" toimimises.
- Kuigi Bluetoothi ühendus ei ole sisse lülitatud, saate funktsiooni vahetamiseks kasutada rakendust Music Flow **Bluetooth**.
- Täiendavad funktsioonid, mida pakub rakendus "Music Flow Bluetooth" ei pruugi töötada, olenevalt antud seadme ja Bluetooth seadme vahelisest kaugusest ja traadita ühenduse tingimustest.

Heli reguleerimine

Heliefekti seadistamine

Siinsel süsteemil on mitmeid eelseadistatud ruumilisi helivälju. **SOUND EFFECT** abil saate valida soovikohase helirežiimi.

Sõltuvalt heliallikatest ja efektidest võivad kuvatavad ekvalaiseri valikud olla erinevad.

Ekraanil	Kirjeldus
ASC (Kohandatav heli juhtimine)	See analüüsib sisendheli omadusi ja loob sisule optimeeritud heli reaalajas.
BASS BLAST	Võimendatakse kõrgete toonide, bassi ja ruumilise heli efekte.
STANDARD	Saate nautida optimeeritud heli.
CINEMA	Sügavama ja kinolikuma ruumilise heli kuulamine.

Märkus

- Osal kõlaritel ei ole mõnes heliefektirežiimis üldse heli või see on vaikne. See sõltub helirežiimist ja heliallikast ega tähenda, et seade on vigane.
- Heliefektirežiimi võib olla vaja uuesti seadistada pärast sisendi vahetamist, mõnikord isegi pärast helifaili vahetamist.
- Heliefekti järjestus võib olla erinev olenevalt piirkonna valikust.

Helitugevuse taseme automaatne seadistamine

Käesoleval seadmel on automaatne helitugevuse funktsioon, mis reguleerib automaatselt helitugevust.

Kui väljundheli on liiga tugev või liiga madal, vajutage kaugjuhtimispuldil nuppu **AUTO VOL** Nii on võimalik kuulata sobiva tugevusega heli.

Selle funktsiooni väljalülitamiseks vajutage nuppu uuesti.

Madalsageduskõlari/ kõrgsageduste/bassi reguleerimine

Saate reguleerida kõrgtoonide/bassi/ ülimadalsageduse helitaset oma eelistuste järgi.

TRE (Kõrgsagedused) /BAS (Bass)

: –5 dB kuni 5 dB

WF (ülimadalsagedus) : –15 dB kuni 6 dB

1. Vajutage korduvalt nuppu , et valida suvand WF (Madalsageduskõlar), TRE (Kõrgsagedused) või BAS (Bass).
2. Helitaseme reguleerimiseks vajutage nupule **VOL** +/—.

Öörežiim

See funktsioon on kasulik, kui soovite vaadata hilja õhtul filme vaikse heliga. Helitugevuse vähendamiseks ning peensuse ja pehmuse parandamiseks lülitage sisse öörežiim.

Vajutage puldil nupule , et aktiveerida öörežiim.

Tühistamiseks vajutage uuesti nuppu .

REAR LEVEL taseme reguleerimine

REAR kasutusrežiimis saate reguleerida lisa-seadme tagumist helitaset.

R (tagumine helitase): -6 kuni 6 dB

Vajutage tagumise helitaseme reguleerimiseks **REAR LEVEL** +/— nupule

Ruumilise heli režiim

Tagumiste kõlaritega saate nautida suurepärast ruumilist heli kõigist helisisenditest.

See funktsioon lülitub sisse või välja iga kord, kui vajutate puldil **SURROUND** nupule.

Ruumilise heli funktsioon ON

Heliefekt	Sisend	Väljund
ASC	2.0 Ch	
	5.1 Ch	
STANDARD	2.0 Ch	
	5.1 Ch	
BASS BLAST	2.0 Ch	
	5.1 Ch	
CINEMA	2.0 Ch	
	5.1 Ch	

Ruumilise heli funktsioon OFF

Heliefekt	Sisend	Väljund
ASC	2.0 Ch	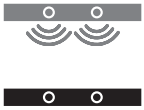
	5.1 Ch	
STANDARD	2.0 Ch	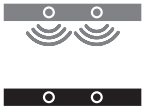
	5.1 Ch	
BASS BLAST	2.0 Ch	
	5.1 Ch	
CINEMA	2.0 Ch	
	5.1 Ch	

Veaotsing

Üldine

PROBLEEM	PÕHJUS JA LAHENDUS
Seade ei tööta korralikult.	• Lülitage see seade ja ühendatud välisseade (teler, bassikõlar, DVD-mängija, võimendi jne) välja ning uuesti sisse. • Ühendage selle seadme ja ühendatud välise seadme (TV, Woofer, DVD-mängija, võimendi, vms.) toitejuhe lahti ja proovige uuesti ühendada. • Eelnevaid seadeid ei pruugitud salvestada, kui toide on välja lülitatud.
Vool puudub	Põhiseade • Toitejuhe on ühendamata. Ühendage toitejuhe vooluvõrku. • Kontrollige, kas elekter on olemas. Kontrollige elektrivarustuse olemasolu teiste elektroonikaseadmete abil. Lisaseade • Aku on tühi. Laadige akut. • Ühendage seade vahelduvvooluadapteri abil toiteallikasse. • Laadige seade enne esimest kasutamist täieli-kult.
Heli puudub	Põhiseade • Valitud on vale sisendallikas. Kontrollige sisendallikat ja valige õige. • Aktiveeritud on vaigistusrežiim. Vajutage vaigistusrežiimi väljalülitamiseks nuppu (Vaigistusnupp) või reguleerige helitugevust. • Kui kasutate ühendust läbi välise seadme (set top box, **Bluetooth** seade jne.), seadistage vastava seadme helitase. Lisaseade • Seade või **Bluetooth** seadme helitase on seatud miinimumile. Kontrollige ja reguleerige seadme või Bluetooth seadme helitaset. • Kontrollige lisaseadme ja **Bluetooth** seadme vahelist ühendust. (Lehekülg 29.) • Veenduge, et ruumilise heli funktsioon on välja lülitatud. (Lehekülg 33.)
Bassikõlari heli puudub	• Bassikõlari toitejuhe on ühendamata. Ühendage toitejuhe korralikult seinakontakti. • Seadme ja basskõlari vaheline paariseos katkeb. Ühendage seade ja basskõlar. (Lehekülg 15.)
Kaugjuhtimispult ei tööta õigesti.	• Kaugjuhtimispult on seadmest liiga kaugel. Kasutage kaugjuhtimispulti seadmest umbes 7 m kaugusel. • Kaugjuhtimispuldi ja seadme vahel on takistus. Eemaldage takistus. • Kaugjuhtimispuldi patareid on tühjaks saanud. Vahetage patareid uute vastu.

PROBLEEM	PÕHJUS JA LAHENDUS
AUTO POWER funktsioon ei tööta.	• Kontrollige selliste väliste seadmete nagu TV, DVD/Blu-Ray mängija või **Bluetooth** seade ühendusi. • Kontrollige oma LG TV-s SIMPLINKi olekut ja lülitage SIMPLINK välja. • Sõltuvalt ühendatud seadmest, ei pruugi see toimida.
LG Sound Sync ei tööta	• Kontrollige kas teie LG TV toetab LG Sound Sync-i. • Kontrollige LG Sound Sync (Optiline või juhtmevaba) ühendusi. • Kontrollige oma TV ja selle seadme heliseadeid.
Seade ei loo **Bluetooth**-seadmega ühendust.	• Lülitage **Bluetooth**-ühenduse lukustusfunktsioon välja. (Lehekülg 28.)
Kui te tunnete, et seadme väljundheli on nõrk.	Kontrollige alltoodud üksikasju ja häälestage seade vastavalt neile. • Kui heliprojektor on ühendatud teleriga, muutke teleri seadistusmenüüst AUDIO DIGITAL OUT (digiheli väljund) säte [PCM] kas sätteks [AUTO] või [BITSTREAM] (bitijada). • Kui heliprojektor on ühendatud mängijaga, muutke mängija AUDIO DIGITAL OUT (digiheli väljund) säte mängija seadistusmenüüst sättest [PCM] kas sätteks [PRIMARY PASS-THROUGH] (põhiline läbiv) või [BITSTREAM] (bitijada). • Seadke suvand Audio DRC ühendatud seadme seadistusmenüüs olekusse [OFF]. • Veenduge, et öörežiim ei oleks sees. Lülitage öörežiim välja [OFF].

MÄRKUSED juhtmevaba ühenduse kasutamise kohta

PROBLEEM	PÕHJUS JA LAHENDUS
Seadme juhtmevabas ühenduses võib esineda häireid.	• Juhtmevaba ühendus ei pruugi nõrga signaaliga piirkonnas normaalselt toimida. • Palun paigaldage seade juhtmevabale bassikõlarile piisavalt lähedale. • Optimaalse töö tagamiseks ärge paigaldage seadet metallist mööblile.
Bluetoothi seade võib tõrkuda või põhjustada müra järgmistel juhtudel.	• Kui mõni teie kehaosa puutub kokku **Bluetooth** seadme vastuvõtja või heliribaga; • Kui ühendust segab takistus või sein või on seade paigaldatud eraldatud kohta. • Kui läheduses on sama sagedust kasutav seade (juhtmevaba LAN, meditsiiniseade või mikrolaineahi), liigutage tooted üksteisest nii kaugele kui võimalik. • **Bluetooth** i seadmega ühendamisel jätke toodete vaheline kaugus nii väikeseks kui võimalik. • Kui **Bluetooth** i seade on tootest liiga kaugel, ühendus katkeb ja toote töös võib esineda tõrkeid.

MÄRKUSED Demo-režiimi väljalaskmiseks

PROBLEEM	PÕHJUS JA LAHENDUS
Ei ole võimalik muuta nupuga **F** sisendallikat nagu BT (Bluetooth), HDMI vms ja eesmisel ekraanil on näha ainult [DEMO] tähis.	• Eemaldage toitejuhe kontaktist ja pange see uuesti sisse. Kui see ei mõju, vajutage ja hoidke põhiseadmel all nuppu **F** (umbes 15 sekundit), kuni ekraanil on näha hetkel valitud funktsioon.
Kaugjuhtimispult ei tööta. (Ei reageeri)	

Kaubamärgid ja litsentsid

Kõik muud kaubamärgid kuuluvad vastavate kaubamärkide omanikele.

Toodetud ettevõtte Dolby Laboratories litsentsi alusel. Dolby, Dolby Audio ja topelt-D sümbol on ettevõtte Dolby Laboratories kaubamärgid.

DTS-i patentide kohta leiate teavet veebilehelt http://patents.dts.com. Toodetud ettevõtte DTS Licensing Limited litsentsi alusel. DTS, sümbol ja DTS ning sümbol üheskoos on registreeritud kaubamärgid ja DTS Digital Surround on kaubamärk, mille omanik on DTS, Inc. ©DTS, Inc. Kõik õigused kaitstud.

Bluetooth nimi ja logo on Bluetooth SIG Inc omandus ja LG Electronics kasutab neid ükskõik millises rakenduses litsentsi alusel.

Kõik muud toote- ja brändinimed on nende vastavate omanike kaubamärgid.

HDMI, HDMI logo and High-Definition Multimedia Interface HDMI on HDMI Licensing LLCi kaubamärgid või registreeritud kaubamärgid Ameerika Ühendriikides ja teistes riikides.

Tehnilised andmed

Üldteave	
Voolutarve	Vaata pinget seadme nimiandmete sildilt.
	Ooterežiim võrgus : 1,5 W (kui kõik võrgupordid on aktiivsed)
Vahelduvvooluadapter	• Mudel : DA-38A25 • Tootja : Asian Power Devices Inc. • Sisendvool : 100 - 240 V ~ 50 - 60 Hz 1,2 A • Väljundvool : 25 V ⎓ 1,52 A
Kogumõõtmed (L x K x S)	Umbes 340 mm x 74 mm x 110 mm Jalaga (Nii põhiseadme kui ka lisaseadme puhul)
Töötemperatuur	5 °C kuni 35 °C (41 °F kuni 95 °F)
Töökeskkonna suhteline õhuniiskus	5 % kuni 90 %
Siinitoide	5 V ⎓ 500 mA
Võimalik audio diskreetimissagedusega digitaalväljund	32 kHz, 44,1 kHz, 48 kHz, 88.2 kHz, 96 kHz
Saadavad digitaalsisendi helivormingud	Dolby Audio, DTS Digital Surround, PCM

Sisend/väljund	
OPTICAL IN (Digitaalhelisisend)	3 V (p-p), Optiline pesa x 1
HDMI IN	19-nõelaline (tüüp A, HDMI™ konnektor) x 1
HDMI OUT	19-nõelaline (tüüp A, HDMI™ konnektor) x 1

Aku (lisaseade)	
Aku mahutavus	2600 mAh
Tööaeg	Ligikaudu 4 tundi Tööaeg võib sõltuda aku olekust ja töötingimustest.
Laadimisaeg	Alla 3 tunni ja 40 minuti (vahelduvvoolu adapteriga). Sõltub aku seisundist ja töötingimustest.

Juhtmeta bassikõlar	
Voolunõuded	Vaata pinget bassikolari nimiandmete silti.
Voolutarve	Vaata pinget bassikolari nimiandmete silti.
Tüüp	1 kanal 1 kõlar
Üldtakistus	3 Ω
Arvutuslik sisendvõimsus	160 W RMS
Maks. sisendvõimsus	320 W RMS
Kogumõõtmed (L x K x S)	Umbes 171 mm x 320 mm x 252mm

Võimendi (RMS väljund) **tehnilised andmed**

SOUND BAR kasutusrežiim	
Kokku	320 W RMS (140 W RMS : kui vahelduvvoolu adapter on lisaseadmest lahti ühendatud)
Esikülg	80 W RMS x 2 (8 Ω 1 kHz juures, THD 10%) (30 W RMS x 2 : kui vahelduvvoolu adapter on lisaseadmest lahti ühendatud)
Bassikõlar	160 W RMS (3 Ω 80 Hz juures, THD 10%) (80 W RMS : kui vahelduvvoolu adapter on lisaseadmest lahti ühendatud)

REAR kasutusrežiim	
Kokku	320 W RMS (140 W RMS : kui vahelduvvoolu adapter on lisaseadmest lahti ühendatud)
Esikülg	80 W RMS x 1 (8 Ω 1 kHz juures, THD 10%) (30 W RMS x 1 : kui vahelduvvoolu adapter on lisaseadmest lahti ühendatud)
Tagakülg	80 W RMS x 1 (8 Ω 1 kHz juures, THD 10%) (30 W RMS x 1 : kui vahelduvvoolu adapter on lisaseadmest lahti ühendatud)
Bassikõlar	160 W RMS (3 Ω 80 Hz juures, THD 10%) (80 W RMS : kui vahelduvvoolu adapter on lisaseadmest lahti ühendatud)

PORTABLE kasutusrežiim / OFF kasutusrežiim (põhiseade)	
Kokku	160 W RMS
Esikülg	80 W RMS x 1 (8 Ω 1 kHz juures, THD 10%)
Bassikõlar	80 W RMS (3 Ω 80 Hz juures, THD 10%)

PORTABLE kasutusrežiim (lisaseade)	
Kokku	30 W RMS x 1 (8 Ω 1 kHz juures, THD 10%)

- Kujundus ja tehnilised tingimused võivad etteteatamata muutuda.

Hooldus

Seadme käsitsemine

Seadme transportimine

Palun hoidke alles algne pakendikast ja pakkematerjalid. Kui peate seadet transportima, siis pakendage see maksimaalse kaitse tagamiseks tehase originaalpakendisse.

Hoidke välispinnad puhtad

- Ärge kasutage seadme läheduses lenduvaid aineid, näiteks pihustatavaid putukatõrjevahendeid.
- Liiga suure survega pühkides võite seadet kahjustada.
- Vältige kummist või plastist toodete pikaajalist kokkupuudet seadmega.

Seadme puhastamine

Kasutage seadme puhastamiseks pehmet, kuiva riiet. Kui pinnad on eriti määrdunud, siis kasutage pehmet riiet, mis on kergelt nõrga pesuvahendi lahusega niisutatud. Ärge kasutage tugevaid lahusteid, nagu alkohol, bensiin või vedeldi, kuna need võivad seadme pinda kahjustada.


LG
Life's Good