LG xboom Power 5000

Sistema d'altaveus d'alta potència

Manual Del Propietari

Llegiu atentament aquest manual abans d'utilitzar l'aparell i conserveu-lo per a futures consultes.

POWER5000

2605_Rev01

www.lg.com
Copyright © 2026 LG Electronics Inc.
Tots els drets reservats.

Guia ràpida del sistema d'altaveus d'alta potència

Connexió i ús de l'altaveu

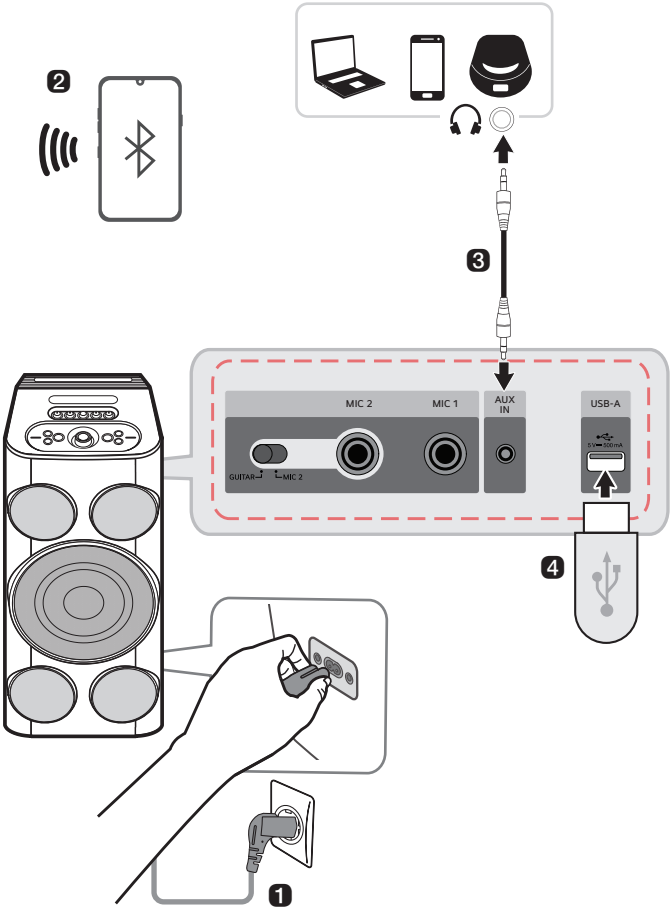

❶ Connecteu el cable d'alimentació a l'entrada d'alimentació de la part posterior del producte.

❷ Connecteu l'altaveu a un telèfon intel·ligent mitjançant Bluetooth (→ Consulteu "Connexió d'un telèfon intel·ligent a l'altaveu mitjançant Bluetooth" a la pàgina 12.)

① Premeu el botó d'**Engegada** ⏻ de l'altaveu per encendre'l. L'indicador d'il·luminació fa pampallugues.

② Toqueu el botó **Configuració** ⚙ al telèfon intel·ligent i seleccioneu **Bluetooth**. Activeu la funció de **Bluetooth**. (○ **Desactivada** > ● **Activada**)

③ Cerqueu "xboom Power5000" a la llista de dispositius al telèfon intel·ligent i connecteu-vos-hi. Un cop el telèfon intel·ligent s'hagi connectat mitjançant **Bluetooth**, l'Indicador d'il·luminació s'encendrà.

④ Al telèfon intel·ligent, reproduïu la música que vulgueu.

❸ Connexió a un dispositiu extern (→ Consulteu "Connexió mitjançant cable estèreo de 3,5 mm" a la pàgina 28).

① Premeu el botó d'**Engegada** ⏻ per encendre el producte.

② Connecteu el terminal **AUX IN** de l'altaveu al dispositiu extern mitjançant un cable estèreo de 3,5 mm.

③ Encengueu el dispositiu extern i comenceu a reproduir.

❹ Reproducció de música des de l'USB (→ Consulteu "Connexió del producte a un dispositiu d'emmagatzematge USB" a la pàgina 26.)

① Premeu el botó d'**Engegada** ⏻ per encendre el producte.

② Connecteu el dispositiu d'emmagatzematge USB al terminal de tipus **USB-A** de l'altaveu.

❺ Connexió a l'aplicació LG ThinQ (→ Consulteu "Instal·lació de l'aplicació" a la pàgina 23).

① Cerqueu l'**aplicació LG ThinQ** a Google Play o a l'App Store i instal·leu-la al vostre telèfon intel·ligent.

② Executeu l'**aplicació LG ThinQ** i feu-ne servir més funcions. (EQ, **Party Link**, Il·luminació, Configuració, etc.)

Taula de continguts

Guia ràpida del sistema d'altaveus d'alta potència

2 Connexió i ús de l'altaveu

Presentació del producte

6 Part davantera i superior
9 Part posterior i lateral

Instal·lació

11 Connexió del producte

Connexió mitjançant Bluetooth

12 Connexió d'un telèfon intel·ligent a l'altaveu mitjançant Bluetooth
16 Connexió de dos dispositius Bluetooth a l'altaveu
18 Parlar per telèfon amb mans lliures
19 Ús de Party Link

Connexió a l'aplicació LG ThinQ

23 Instal·lació de l'aplicació
24 Ús de la funció MY
25 Escoltar les emissions Auracast™

Connexió a USB

26 Connexió del producte a un dispositiu d'emmagatzematge USB

Connexió a un dispositiu extern

28 Connexió mitjançant cable estèreo de 3,5 mm

Funcions addicionals

29 Eliminador de veu
30 Canviador de notes
31 Configuració dels efectes de so
32 Inicialització del programari
32 Ús de l'Engegada mitjançant Bluetooth
33 Apagada automàtica
33 Funció de resposta de veu

Precaucions de seguretat

34 Seguretat i normativa
37 Prevenció de l'ús indegut dels productes

Abans de notificar el mal funcionament d'un producte

41 Resolució de problemes

Apèndix

43 Especificacions del producte
44 Marques registrades i llicències
44 Informació del avís de software de codi obert
45 Manipulació del producte

Presentació del producte

Part davantera i superior

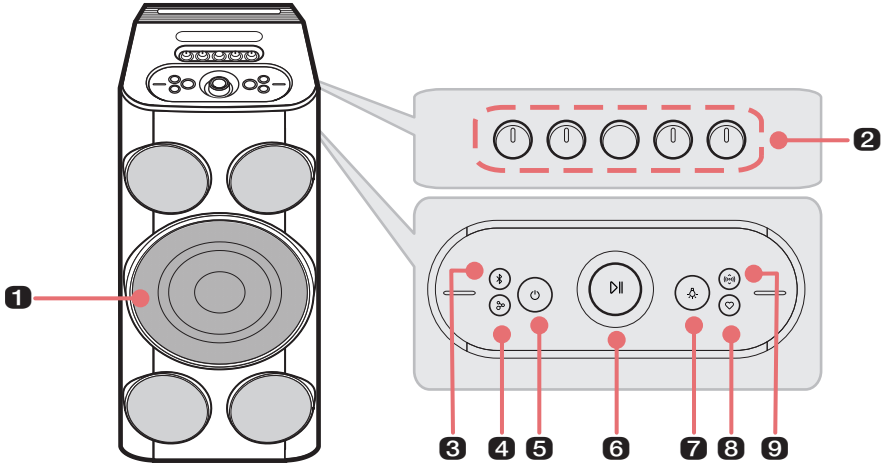

1 Indicador d'il·luminació / Il·luminació

2 Botó de volum - MIC 1 +

Feu girar el botó cap a la dreta (+) o cap a l'esquerra (-) per ajustar el volum del micròfon.

Botó - REVERB 1 +

Feu girar la perilla cap a la dreta (+) o cap a l'esquerra (-) per ajustar el REVERB.

Botó ♭ KARAOKE #

Fa girar el botó cap a la dreta (#) o esquerra (♭) per controlar el nivell del Canviador de notes.

Premeu el botó per controlar el nivell de l'Eliminador de veu.

Botó de volum - MIC 2 / GUITAR +

Gireu la perilla cap a la dreta (+) o cap a l'esquerra (-) per ajustar el volum del so del Micròfon o de la Guitarra.

Botó - REVERB 2 +

Feu girar la perilla cap a la dreta (+) o cap a l'esquerra (-) per ajustar el REVERB.

3 Bluetooth

- Podeu canviar la configuració de **Bluetooth**.
  - Connexió d'un telèfon intel·ligent addicional: Premeu el botó. (→ Consulteu "Connexió de dos dispositius Bluetooth a l'altaveu" a la pàgina 16.)
  - Canvi d'AUX/USB a **Bluetooth**: Premeu el botó.
  - Reinicialització de **Bluetooth**: Premeu i mantingueu premut el botó durant 7 segons. (→ Consulteu "Inicialització del programari" a la pàgina 32.)

❹ **Party Link**

- Mode Estèreo: Premeu el botó dues vegades ràpidament. (→ Consulteu "Mode Estèreo" a la pàgina 19.)
  - Només es poden connectar els mateixos models.
- Mode Múltiple: Premeu el botó. (→ Consulteu "Mode Múltiple" a la pàgina 20.)
  - **Party Link** només està disponible entre els models compatibles amb Auracast™ de LG.

❺ **Engegada**

Permet engegar o apagar l'altaveu.

❻ **Reproducció/Pausa / Perilla de volum**

- Reproducció/Pausa: Premeu el botó.
- Passar a la cançó següent: Premeu el botó dues vegades ràpidament.
- Passar a la cançó anterior: premeu el botó tres vegades ràpidament.
- Ús de la funció de mans lliures: premeu el botó quan rebeu una trucada d'un dispositiu connectat mitjançant **Bluetooth**. (→ Consulteu "Parlar per telèfon amb mans lliures" a la pàgina 18)

Gira en sentit horari o antihorari per ajustar el nivell de volum.

❼ **Il·luminació ambiental**

Premeu el botó repetidament per seleccionar la Il·luminació ambiental desitjada.

- Podeu personalitzar el mode d'Il·luminació ambiental com vulgueu mitjançant la connexió a l'**aplicació LG ThinQ**.
- Si premeu repetidament el botó d'**Il·luminació ambiental** del producte, s'apagarà la Il·luminació ambiental.

❽ **MY**

- Premeu el botó per utilitzar les funcions **MY**. (→ Consulteu "Ús de la funció MY" a la pàgina 24.) Abans d'utilitzar les funcions **MY**, configureu-les a l'**aplicació LG ThinQ**.
- Premeu el botó dues vegades per utilitzar la Calibració d'espai (Space Calibration). Selecciona els ajustos de so òptims per adaptar-se al vostre contingut.
- Si la configuració del botó **MY** a l'**aplicació LG ThinQ** s'ha establert a FYI.AI, funciona de la següent manera:
  - Premeu el botó per iniciar l'aplicació FYI.AI.
  - Mantingueu premut el botó per introduir veu. L'entrada de veu es completa quan es deixa anar el botó.

❾ **Mode de so**

Modifica l'efecte del so. (→ Consulteu "Configuració dels efectes de so" a la pàgina 31.)

Precaució

- Tingueu en compte que quan es fa servir la funció de Calibració d'espai (Space Calibration), el so podria augmentar de sobte durant l'etapa d'optimització de la qualitat del so.
- Col·loqueu el producte a una distància segura de l'abast dels nens. En cas contrari, el producte podria caure i causar lesions personals i danys materials.
- Aneu amb compte que l'altaveu no caigui. En cas contrari, es podria provocar un mal funcionament de l'altaveuz i causar lesions personals i danys materials.
- No és bo per als ulls mirar la lent mentre el LED està en funcionament, no la mireu directament.

Nota

Space Calibration Pro no funciona quan s'ha connectat un micròfon/guitarra o quan la funció de karaoke es troba en ús. Si cal calibratge mentre es fa servir un micròfon/guitarra, feu servir la funció de Calibratge d'espai, que efectua el calibratge reproduint un to de prova.

Part posterior i lateral

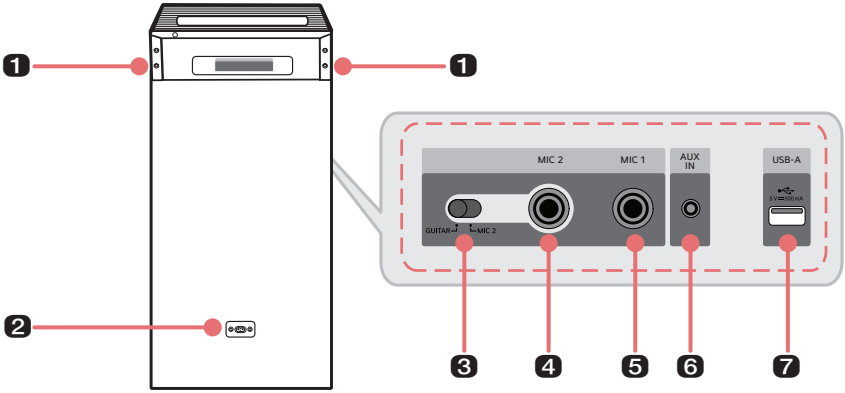

1	**Nansa** Utilitzeu-la per transportar el producte.
2	**Entrada d'energia** Connecteu el cable d'alimentació per fer servir el producte.
3	**Interruptor GUITAR / MIC 2** Podeu canviar a la funció de guitarra.
4	Presa **GUITAR / MIC 2** Connecteu una guitarra o un micròfon a l'entrada **GUITAR / MIC 2**.
5	Presa **MIC 1** Connecteu un micròfon a la presa **MIC 1**.
6	**AUX IN** Podeu connectar el producte a un dispositiu portàtil extern amb un cable estèreo de 3,5 mm i començar a gaudir de la música.
7	**Port USB-A** Connecteu un dispositiu d'emmagatzematge USB per gaudir de la música amb el producte.

⚠ **Precaució**

- Aneu amb compte de no deixar caure el producte quan el transporteu.
- Desconnecteu el cable connectat abans de transportar el producte.
- No trepitgeu el producte ni hi seieu al damunt. En cas contrari, el producte podria caure i causar lesions personals.
- Aneu amb compte que el producte no caigui. En cas contrari, es podria avariar i causar lesions personals i danys materials.
- Aneu amb compte de no exposar el producte a la llum solar durant molt de temps per evitar la descoloració.

Instal·lació

Connexió del producte

Connecteu el producte a una presa de corrent en el següent ordre.

1. Connecteu el cable d'alimentació a l'entrada d'alimentació de la part posterior del producte.
2. Connecteu el cable d'alimentació connectat al producte a una presa de corrent.

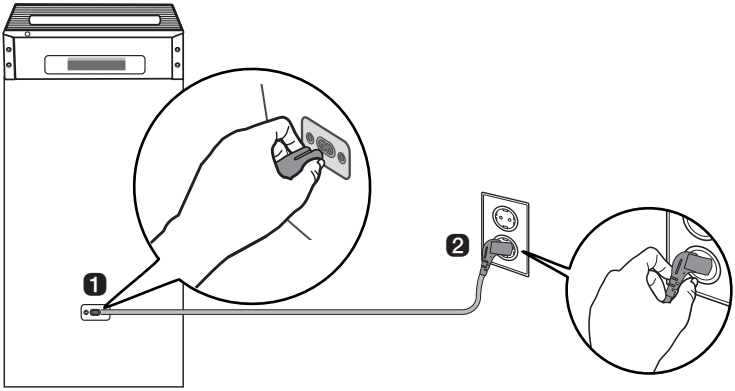

Connexió mitjançant Bluetooth

Connexió d'un telèfon intel·ligent a l'altaveu mitjançant Bluetooth

Podeu reproduir fitxers de música emmagatzemats en un dispositiu **Bluetooth**, o executar aplicacions de música per gaudir de la música amb aquest producte.

Comproveu abans el següent.

- Especificacions **Bluetooth** del producte.
  - Còdec: SBC, AAC, LC3
- La manera de connectar el dispositiu al producte pot variar en funció del tipus i model del dispositiu **Bluetooth**. Per obtenir més informació sobre com connectar el producte, consulteu el manual de l'usuari del dispositiu **Bluetooth** que voleu connectar.

Seleccioneu el menú [**Bluetooth**] a pantalla **Configuració** del vostre telèfon intel·ligent. El mètode d'accés al menú pot variar en funció del fabricant i del model del telèfon intel·ligent.

1 Premeu el botó d'**Engegada** ⏻ de l'altaveu per encendre'l. L'indicador d'Il·luminació fa pampallugues.

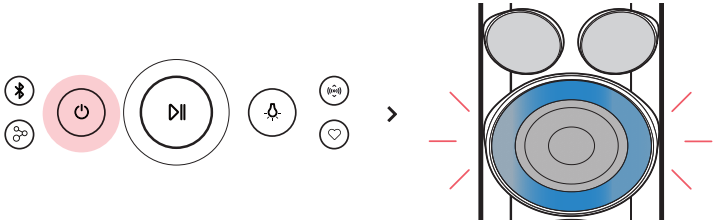

❷ Toqueu el botó de **Configuració** (/) del vostre telèfon intel·ligent i seleccioneu **Bluetooth**.

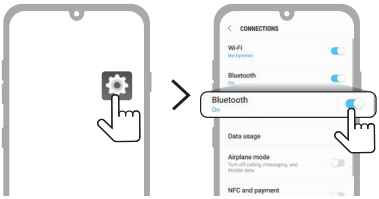

(Telèfon Android)

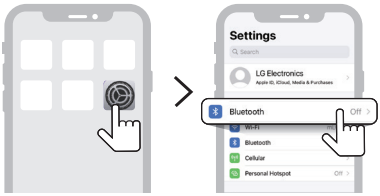

(iPhone)

---

❸ Activeu la funció de **Bluetooth**. (**Desactivada** > **Activada**)

❹ Quan aparegui la finestra emergent de connexió Fast Pair a la pantalla del telèfon intel·ligent, toqueu la finestra emergent per connectar-vos.

- Només és compatible amb Android™ 11 o superior. Cal configurar el **Bluetooth** i la informació d'ubicació del dispositiu mòbil.

❺ Si no apareix la finestra emergent de connexió, seleccioneu i connecteu el "xboom Power5000" de la llista de dispositius connectables del telèfon intel·ligent.

---

6 Un cop connectats l'altaveu i el telèfon intel·ligent mitjançant **Bluetooth**, l'indicador d'Il·luminació s'encendrà amb el so.

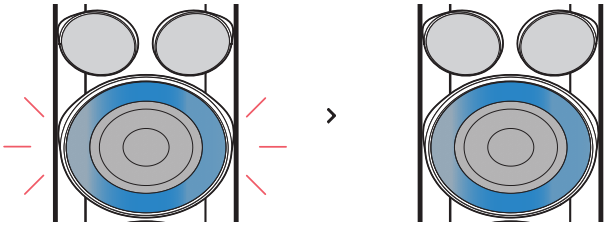

7 Si "xboom Power5000" no apareix a la llista, premeu la icona **Actualitzar** en un telèfon Android o reinicieu **Bluetooth** en un iPhone.

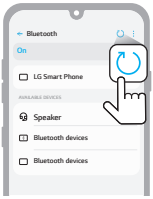

(Telèfon Android)

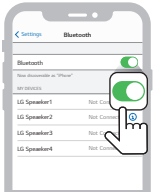

(iPhone)

8 Seleccioneu i reproduïu una pista al telèfon intel·ligent.

Nota

- Com més a prop estigui el dispositiu **Bluetooth** de l'altaveu, millor serà la connexió.
- Si el dispositiu **Bluetooth** no s'ha connectat, l'indicador d'Il·luminació parpellejarà. Torneu a connectar el producte.
- Ajusteu el volum del dispositiu **Bluetooth** a un nivell adequat quan l'utilitzeu.
- Quan el producte sigui apagat, si intenteu connectar-vos al producte a través del dispositiu **Bluetooth** amb un historial de connexions, el producte s'encendrà automàticament i es connectarà al dispositiu **Bluetooth**. Podeu controlar aquesta funció a l'**aplicació LG ThinQ**. (→ Consulteu "Ús de l'Engegada mitjançant Bluetooth" a la pàgina 32).

Connexió de dos dispositius Bluetooth a l'altaveu

Aparellament de diversos telèfons

1. Primer de tot, connecteu el producte i un telèfon intel·ligent. (→ Consulteu "Connexió d'un telèfon intel·ligent a l'altaveu mitjançant Bluetooth" a la pàgina 12.)
2. Quan el dispositiu **Bluetooth** i l'altaveu s'hagin connectat, premeu el botó **Bluetooth** . A continuació, l'indicador d'il·luminació fa pampallugues amb el so. L'altaveu passarà al mode d'aparellament de diversos telèfons.

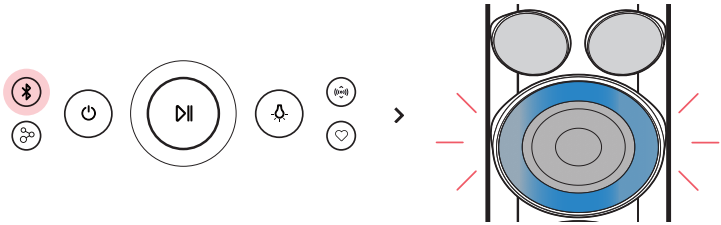

3. Connecteu un altre dispositiu **Bluetooth** en menys d'1 minut. (→ Consulteu "Connexió d'un telèfon intel·ligent a l'altaveu mitjançant Bluetooth" a la pàgina 12.)

4 Un cop els dos dispositius **Bluetooth** s'hagin connectat a l'altaveu, l'indicador d'Il·luminació s'encendrà.

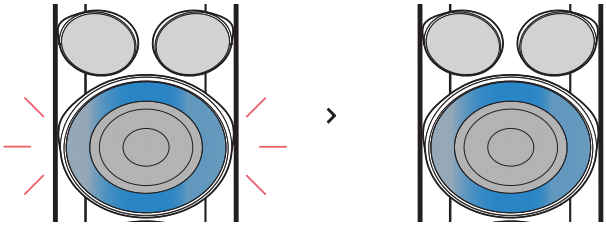

Nota

- Es poden connectar fins a dos dispositius **Bluetooth** a l'altaveu alhora
- Quan es connecten dos dispositius **Bluetooth** alhora, l'altaveu canalitza els sons de només un d'ells. Heu d'aturar la reproducció en el primer dispositiu per reproduir els sons de l'altre.

Parlar per telèfon amb mans lliures

1. Connecteu un dispositiu intel·ligent a l'altaveu. (→ Consulteu "Connexió d'un telèfon intel·ligent a l'altaveu mitjançant Bluetooth" a la pàgina 12.)
2. Podeu utilitzar la funció de mans lliures, tal com es mostra a la taula següent.

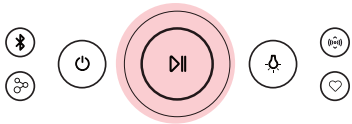

Funció	Instruccions d'ús
Rebre trucades telefòniques	Premeu el botó **Reproduir/Pausa** ⊳II.
Finalitzar una trucada telefònica	Mantingueu premut el botó **Reproduir/Pausa** ⊳II durant 2 segons.
Rebutjar una trucada entrant	Mantingueu premut el botó **Reproduir/Pausa** ⊳II durant 2 segons.
Silenciar la veu durant la trucada	Premeu el botó **Reproduir/Pausa** ⊳II. L'indicador d'il·luminació és blanc continu.

Nota

- Si els dos telèfons intel·ligents connectats mitjançant l'Aparellament de diversos telèfons s'utilitzen simultàniament per fer una trucada telefònica, és possible que el mans lliures no funcioni correctament.
- Premeu el botó **Reproduir/Pausa** ⊳II per cancel·lar la funció de silenci.

Ús de Party Link

Podeu connectar diversos altaveus. Hi ha dues maneres de fer servir **Party Link**: El mode Estèreo i el mode Múltiple. **Party Link** només està disponible entre els models compatibles amb Auracast™ de LG.

Mode Estèreo

El mode Estèreo de **Party Link** us permet gaudir del so estèreo amb dos altaveus del mateix model.

Comproveu abans el següent.

Cal tenir dos altaveus del mateix model.

1. Connecteu primer l'altaveu i un telèfon intel·ligent. (→ Consulteu "Connexió d'un telèfon intel·ligent a l'altaveu mitjançant Bluetooth" a la pàgina 12.)
2. Premeu el botó **Reproducció/Pausa** per reproduir la música i, a continuació, premeu el botó **Party Link** dues vegades ràpidament.
3. Premeu el botó **Party Link** a l'altre altaveu dues vegades ràpidament.
4. Podeu veure el LED de mode Estèreo als altaveus.
   - Altaveu principal: S'encén l'indicador d'Il·luminació i surt el so del canal esquerre.
   - Altaveu secundari: S'encén l'indicador d'I·luminació i surt el so del canal dret.

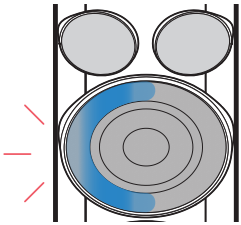

(Altaveu principal)

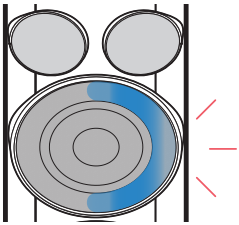

(Altaveu secundari)

Mode Múltiple

El mode Múltiple de **Party Link** us permet gaudir d'un so més potent amb diversos altaveus.

Comproveu abans el següent.

Podeu connectar diversos altaveus **Bluetooth** d'LG.

1. Connecteu primer l'altaveu i un telèfon intel·ligent. (→ Consulteu "Connexió d'un telèfon intel·ligent a l'altaveu mitjançant Bluetooth" a la pàgina 12.)
2. Premeu el botó **Reproducció/Pausa** per reproduir la música i, a continuació, premeu el botó **Party Link**.
3. Premeu el botó **Party Link** a l'altre altaveu.
4. Podeu veure el LED de mode Múltiple als altaveus.
   - Altaveu principal: S'encén l'indicador d'Il·luminació i l'altaveu emet so.
   - Altaveus secundaris: L'indicador d'Il·luminació s'encén i els altaveus emeten so en sincronització amb l'altaveu principal.

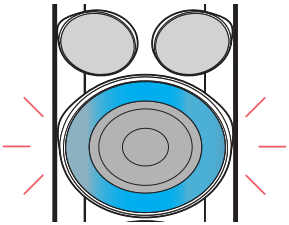

(Altaveu principal/secundari)

Nota

- L'altaveu principal només es connecta a un dispositiu **Bluetooth**.
- En fer servir el mode Estèreo/Múltiple per connectar diversos altaveus, no s'admet la connexió d'acoblament de diversos telèfons.
- Al mode Múltiple, quan apagueu i torneu a encendre els altaveus, els altaveus no es tornen a connectar automàticament.
- Només podeu fer servir l'Altaveu principal per a trucades.
- Per canviar el dispositiu **Bluetooth** connectat en mode Estèreo/Múltiple, premeu el botó **Bluetooth** . Quan sentiu un xiulet i l'indicador d'Il·luminació faci pampallugues, connecteu-vos al dispositiu **Bluetooth** desitjat.
- Mantingueu els altaveus el més a prop possible l'un de l'altre.
- Depenent de l'entorn de xarxa, és possible que aquesta funció no rendeixi bé.
- És possible que la pantalla d'un dispositiu (com ara un televisor) i el so de l'altaveu no coincideixin.
- Quan hi ha diversos altaveus connectats en mode Múltiple, la vinculació d'equalitzador entre l'Altaveu principal i Altres altaveus no està disponible.
- Premeu i mantingueu premut el botó **Party Link** en un dels altaveus connectats durant 2 segons per cancel·lar el mode Estèreo o el mode Múltiple.
- Quan deixeu de reproduir música en mode Múltiple, l'altaveu canviarà al mode de cerca en mode Múltiple.
- Quan es fan servir els altaveus en mode Estèreo, apagar l'alimentació d'un altaveu també apagarà tots dos altaveus. Després, quan torneu a encendre els altaveus, tots dos es tornaran a connectar automàticament al mode Estèreo (si un altaveu s'encén mentre l'altre altaveu s'ha configurat a "**Ús de l'Engegada mitjançant Bluetooth**"(→ Consulteu "Ús de l'Engegada mitjançant Bluetooth" a la pàgina 32.), el segon altaveu també es pot encendre automàticament).

Interfuncionament de múltiples altaveus

Aquest altaveu interacciona amb altres altaveus **Bluetooth** de LG. **Party Link** només està disponible entre els models compatibles amb Auracast™ de LG.

Mode Estèreo	Mateix model Principal/Secundari
Volum	O
EQ	O
Il·luminació	O
Auto Power Management	O
Temporitzador de repòs	O
Apaga	O

Mode Múltiple	Mateixa sèrie Principal/Secundari
Volum	O
Auto Power Management	O
Temporitzador de repòs	O
Il·luminació	O

Mode Múltiple	Altres sèries Principal/Secundari
Volum	O
Auto Power Management	O
Temporitzador de repòs	O
Il·luminació	O

Connexió a l'aplicació LG ThinQ

Instal·lació de l'aplicació

Feu servir les diferents funcions de l'altaveu a l'**aplicació LG ThinQ**.

Per instal·lar l'**aplicació LG ThinQ**, escanegeu el codi QR amb una aplicació o instal·leu **LG ThinQ** des de Google Play o l'App Store.

Comproveu abans el següent.

- L'**aplicació LG ThinQ** està disponible a les versions que s'indiquen a continuació.
  - Sistema operatiu Android™: Versió 9.0 o posterior
  - SO iOS: Versió 15.0 o posterior
  - Les versions mínimes compatibles per a cada SO poden canviar més endavant.

Descàrrega amb un codi QR

1. Escanegeu el codi QR amb una aplicació d'escaneig de codis QR.
2. Se us dirigirà a una pàgina a la qual podreu baixar l'**aplicació LG ThinQ**. Toqueu l'aplicació per instal·lar-la.

(Sistema operatiu Android)

(Sistema operatiu iPhone)

Descàrrega a Google Play o App Store

1. Aneu a Google Play o a l'App Store al telèfon intel·ligent i cerqueu **LG ThinQ aplicació** per instal·lar-la.
2. Executeu **LG ThinQ aplicació** i inicieu sessió a l'aplicació amb el vostre compte. Si no teniu cap compte, també podeu crear-ne un de nou.
3. Premeu el botó **afegir** (+) i seguiu les instruccions de l'**aplicació LG ThinQ** per registrar el producte.

Nota

- El mètode d'accés al menú pot variar segons el fabricant i el sistema operatiu del telèfon intel·ligent.
- Google, Android i Google Play són marques comercials de Google LLC.

Ús de la funció MY

La funció **MY** us permet reproduir la vostra música de forma ràpida i senzilla.

1. Configureu la funció **MY** a l'**aplicació LG ThinQ**. Seguiu les instruccions per configurar el nivell de volum de la llista de reproducció.
2. Premeu el botó **MY** ♡.

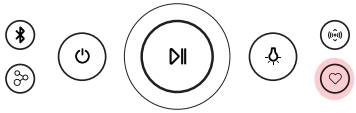

Nota

- Per utilitzar la funció **MY**, habiliteu el permís d'accés al suport.
- L'indicador d'il·luminació parpelleja en blanc en els casos següents:
  - Si el botó **MY** ♡ a l'**aplicació LG ThinQ** no s'ha configurat.
  - Si el vostre telèfon és un iPhone:
    - Per a algunes fonts de música, cal estar subscrit a Apple Music i tenir connexió a la xarxa.
    - Si no esteu subscrit a Apple Music, necessitareu tenir fitxers de música a la vostra biblioteca d'Apple Music.
  - Si el vostre telèfon té instal·lat un sistema operatiu Android:
    - Configureu l'optimització de la bateria de l'**aplicació LG ThinQ** com a "Sense restriccions" a la configuració del vostre telèfon intel·ligent.
    - Per a una reproducció fluida de la funció **MY**, cal donar permís a l'**aplicació LG ThinQ** perquè envïi notificacions.
    - Heu de tenir fitxers de música al telèfon.

Escoltar les emissions Auracast™

Podeu escoltar les emissions en curs al vostre voltant a l'Auracast™, escoltant-les a l'**aplicació LG ThinQ**.

1. Executeu l'**aplicació LG ThinQ** i seleccioneu Auracast™.
2. Seleccioneu de la llista de cerca l'emissió Auracast™ que voleu escoltar.
3. Un cop connectada l'emissió d'Auracast™, podeu escoltar l'emissió a través de l'altaveu.

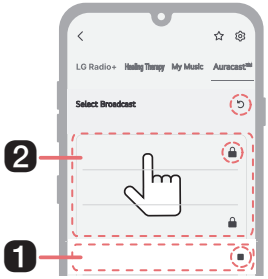

1. Aquesta és l'emissió que escolteu actualment.
2. A més de l'emissió que actualment escolteu, les emissions que es puguin sentir al vostre voltant apareixeran a la llista.

- ■ Deixa d'escoltar: Seleccioneu per deixar d'escoltar l'emissió.
- ↺ Cerca: Premeu el botó per cercar emissions que es puguin escoltar al vostre voltant.
- 🔒 Símbol de bloqueig: Apareix quan cal una contrasenya.

Nota

- Si cal contrasenya, apareixerà la finestra Introduïu la contrasenya.
- Si reproduïu música o feu operacions addicionals en un dispositiu connectat mentre escolteu la transmissió d'Auracast™, és possible que la connexió d'Auracast™ es desconnecti.
- Segons el dispositiu (telèfon intel·ligent, televisió, etc.) que admeti l'emissió Auracast™, és possible que el so no s'hagi sincronitzat.
- El grau de desincronització podria variar en funció del dispositiu que admet l'emissió Auracast™.
- Per a instruccions detallades, consulteu el manual d'usuari del dispositiu (telèfon intel·ligent, televisió, etc.) que admet la radiodifusió Auracast™.

Connexió a USB

Connexió del producte a un dispositiu d'emmagatzematge USB

Podeu gaudir del so connectant al producte un dispositiu d'emmagatzematge USB que contingui fitxers de música.

1 Premeu el botó d'**Engegada** per encendre el producte.

2 Connecteu el dispositiu d'emmagatzematge USB al terminal USB de la part posterior del producte.

- El producte no pot reproduir cap dispositiu connectat a través d'un concentrador de dispositius d'emmagatzematge USB o d'un cable de dispositiu d'emmagatzematge USB.
- El producte no pot connectar-se a un dispositiu d'emmagatzematge USB, a un reproductor MP3 de tipus USB o a un lector de targetes que requereixi la instal·lació d'una unitat de dispositiu independent.

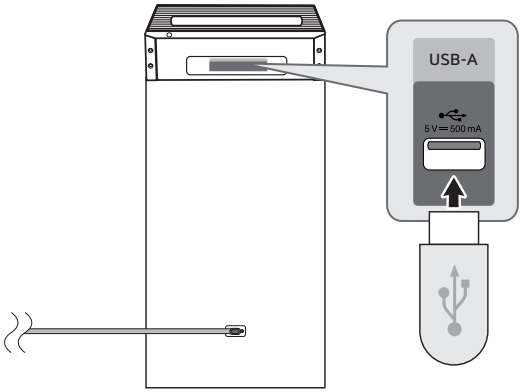

Funció	Instruccions d'ús
Canvi d'USB a **Bluetooth**	Premeu el botó **Bluetooth**.

Nota

Mentre l'USB s'ha connectat, si voleu canviar la funció de BT a USB, traieu i torneu a connectar l'USB.

Nota

- Els dispositius USB amb un gran volum d'emmagatzematge poden trigar diversos minuts o més per navegar pels fitxers.
- LG Electronics no es fa responsable de la pèrdua de dades. Si us plau, feu sempre una còpia de seguretat de les dades per minimitzar els danys causats per la pèrdua de dades.
- Només s'admeten els formats FAT16/FAT32. No s'admeten els formats exFAT/NTFS.
- Si no es reconeix correctament el dispositiu d'emmagatzematge USB, l'indicador d'il·luminació parpellejarà. Comproveu si el dispositiu d'emmagatzematge USB és compatible i connecteu-lo de nou.
- Utilitzeu el port USB d'aquest producte només per reproduir fitxers multimèdia. No podeu carregar dispositius externs amb el port USB.

Dispositius d'emmagatzematge USB compatibles

- Dispositiu flaix USB
- USB 2.0

És possible que aquest producte no reconegui alguns dispositius d'emmagatzematge USB.

Especificacions dels fitxers reproduïbles

Extensió de fitxer	Freqüència de mostratge / Taxa de bits
MP3	32 kHz - 48 kHz / 8 kbps - 320 kbps

- Nombre de fitxers reproduïbles: Fins a 2.000
- Nombre màxim de directoris: Fins a 200
- Aquest producte no pot reproduir fitxers protegits per DRM (Gestió de drets digitals).
- Aquest producte no pot reproduir fitxers de vídeo des d'un dispositiu d'emmagatzematge USB.

Connexió a un dispositiu extern

Connexió mitjançant cable estèreo de 3,5 mm

Podeu connectar l'altaveu i diversos dispositius externs mitjançant un cable estèreo de 3,5 mm per gaudir de la música.

1 Premeu el botó d'**Engegada** per encendre el producte.

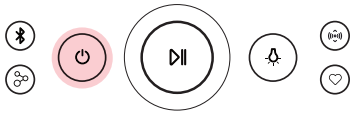

2 Connecteu el dispositiu extern al terminal **AUX IN** de la part posterior del producte mitjançant un cable estèreo de 3,5 mm.

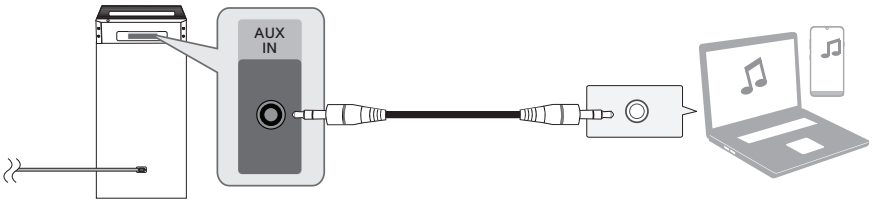

3 Encengueu el dispositiu extern i comenceu a reproduir.

Funció	Instruccions d'ús
Canvi d'AUX a **Bluetooth**	Premeu el botó **Bluetooth**.
Silenci/Activa el so	Premeu el botó **Reproducció/Pausa**.

Nota

- Prepareu un cable estèreo de 3,5 mm. Si no disposeu de cap cable estèreo de 3,5 mm, podeu adquirir-ne un per separat
- Mentre el cable AUX s'hagi endollat, si voleu canviar la funció de BT a AUX, traieu i torneu a connectar el cable AUX.

Funcions addicionals

Eliminador de veu

Podeu reduir els tons vocals durant la reproducció de música des de diverses fonts d'entrada.

Premeu el botó de **KARAOKE** per entrar a la funció d'Eliminador de veu. Quan entreu a la funció Eliminador de veu, s'encendrà l'indicador d'il·luminació. Torneu a prémer el botó de **KARAOKE** en 3 segons per ajustar el nivell de l'Eliminador de veu. L'indicador d'il·luminació canvia segons el nivell de l'Eliminador de veu. (Apagat → Fluix → Alt)

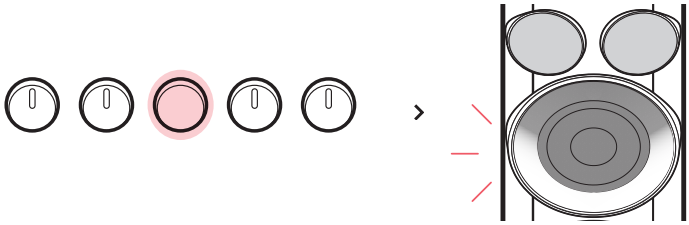

Nota

Només per a ús no comercial. Aquest dispositiu inclou tecnologia de separació d'àudio amb IA. Sou l'únic responsable de comprendre i complir les lleis de drets d'autor aplicables a la vostra jurisdicció. L'ús no autoritzat de música, veus o clons de veu amb drets d'autor pot comportar responsabilitats legals. L'ús que feu d'aquesta funció pot requerir el permís dels titulars dels drets d'autor pertinents. Consulteu les condicions aplicables als serveis de música i streaming pregrabats o amb llicència abans de fer servir la funció de Karaoke per IA.

Canviador de notes

Feu girar l'interruptor **KARAOKE** a la dreta (**#**) o a l'esquerra (♭) per entrar a la funció Canviador de tecles.

Quan entreu a la funció del Canviador de tecles, s'encendrà l'indicador d'il·luminació. Torneu a fer girar l'interruptor **KARAOKE** cap a la dreta (**#**) o cap a l'esquerra (♭) en un termini de 3 segons per ajustar el nivell del Canviador de tecles. Podeu ajustar la nota a 9 graus (4 graus més amunt, 4 graus més avall i la nota original). L'indicador d'il·luminació canvia segons el nivell del Canviador de notes. Per fer la nota més aguda, feu girar el botó **KARAOKE** a la dreta (**#**). Per fer la nota més en bemoll, feu girar el botó **KARAOKE** a l'esquerra (♭).

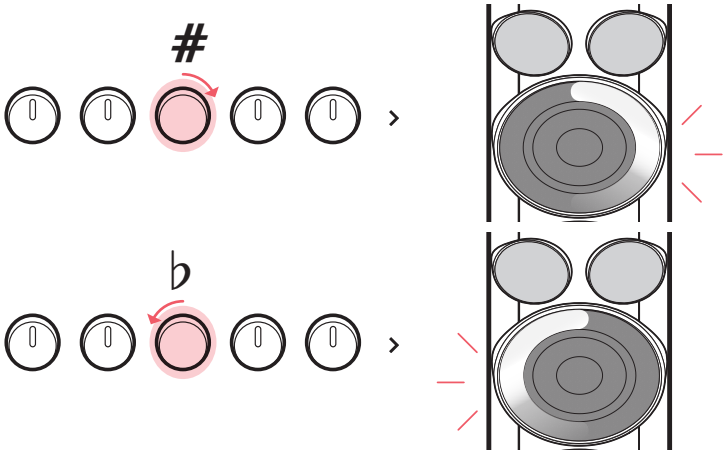

Configuració dels efectes de so

Podeu seleccionar un efecte de so desitjat prement repetidament el botó **Mode de so**.
Canvia en l'ordre següent: Equalitzador → Millora del camp de so → Estàndard

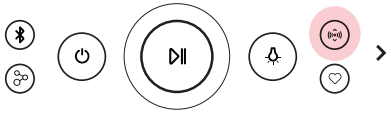

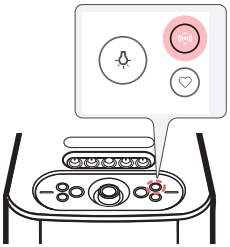

Retroil·luminació del botó	Funció / Estat del LED / Descripció
	Equalitzador / Parpelleja de color blanc. / Podeu gaudir d'un so d'alta fidelitat equilibrat i natural.
	Millora del camp de so / Parpelleja de color vermell. / Podeu gaudir d'un camp de so ampli i un so potent.
	Estàndard / Fa pampallugues de color groc. / Podeu gaudir de so optimitzat.

Nota

- Com que el so s'ajusta amb precisió per proporcionar un so òptim d'alta qualitat, pot haver-hi una petita diferència entre els modes d'efectes de so.
- Si seleccioneu Estàndard a l'Efecte de so a l'**aplicació LG ThinQ**, l'efecte de so de l'altaveu canvia a Estàndard, i si premeu el botó **Mode de so** de l'altaveu en aquest estat, canvia a l'últim efecte de so utilitzat.

Inicialització del programari

Inicialitza la connexió **Bluetooth** i la configuració del producte.

1. Mantingueu premut el botó **Bluetooth** del producte durant 7 segons o més.
2. Tots els botons parpellejaran quatre vegades per inicialitzar la connexió **Bluetooth** i tots els paràmetres.

Nota

Per utilitzar la funció **Bluetooth** després d'inicialitzar el producte, torneu a connectar el dispositiu **Bluetooth**.

Ús de l'Engegada mitjançant Bluetooth

Podeu utilitzar l'altaveu amb el vostre dispositiu **Bluetooth**.

Comproveu abans el següent.

- L'altaveu té un historial de connexió **Bluetooth** amb el dispositiu **Bluetooth**.
- L'altaveu s'apaga.

1. Toqueu el botó de Configuració al vostre dispositiu **Bluetooth** i seleccioneu **Bluetooth**.
2. Activeu la funció de **Bluetooth**. (**Desactivada** > **Activada**)
3. Veureu una llista dels dispositius que es poden connectar a la pantalla del dispositiu **Bluetooth**. Cerqueu i toqueu el nom "xboom Power5000".
4. L'altaveu s'engega automàticament. A continuació, el dispositiu **Bluetooth** i l'altaveu es connectaran automàticament.

Nota

Només podeu activar i desactivar aquesta funció amb l'**aplicació LG ThinQ**.

Apagada automàtica

Aquest producte s'apagarà per estalviar electricitat en el cas que l'altaveu principal no s'hagi connectat a un dispositiu extern i no s'utilitzi durant 15 minuts. La funció d'Apagada automàtica s'aplica només a l'altaveu principal en cas de connexió amb **Party Link**. En cas d'un altre altaveu, l'Apagada automàtica està disponible després de la desconnexió d'un altre altaveu i l'altaveu principal.

Nota

Podeu activar i desactivar aquesta funció només amb l'**aplicació LG ThinQ**. No utilitzar aquesta funció pot augmentar el consum d'energia.

Com desactivar les connexions de xarxa sense fil.

Definiu la funció d'Alimentació automàtica en desactivada i desactiveu el producte.

Funció de resposta de veu

Quan seleccioneu una funció o un so, l'estat actual del producte s'indica per veu (només veu en anglès).

Podeu activar i desactivar aquesta funció amb l'**aplicació LG ThinQ.**

Precaucions de seguretat

Seguretat i normativa

PRECAUCIÓ

RISC DE DESCÀRREGA ELÈCTRICA
NO OBRIU

PRECAUCIÓ: PER REDUIR EL RISC DE DESCÀRREGA ELÈCTRICA, NO RETIREU LA COBERTA (O LA TAPA POSTERIOR). NO HI HA PECES REPARABLES PER L'USUARI EN EL SEU INTERIOR. POSEU-VOS EN CONTACTE AMB PERSONAL DE SERVEI QUALIFICAT.

Aquest símbol de llamp amb punta de fletxa dins d'un triangle equilàter pretén alertar l'usuari de la presència de tensió perillosa no aïllada dins de la caixa del producte que pot ser de magnitud suficient per a constituir un risc de descàrrega elèctrica per a les persones.

El signe d'exclamació dins d'un triangle equilàter es mostra per avisar l'usuari de la presència d'instruccions importants de funcionament i manteniment (reparació) entre els documents que inclou el producte.

ADVERTÈNCIA:

- Per evitar el risc d'incendi o descàrrega elèctrica, no exposeu aquest producte a la pluja ni a la humitat.
- No instal·leu aquest equip en un espai reduït, com una llibreria o similar.

PRECAUCIÓ:

- No utilitzeu dispositius d'alta tensió a prop d'aquest producte. (p. ex., matamosques elèctric). Aquest producte es pot avariar a causa d'una descàrrega elèctrica.
- No han de col·locar-se sobre l'aparell fonts de flama viva, com espelmes enceses.
- No obstruïu les obertures de ventilació. Realitzeu la instal·lació d'acord amb les instruccions del fabricant. Les ranures i obertures de la carcassa estan previstes per a la ventilació i per garantir un funcionament fiable del producte i protegir-lo contra el sobreescalfament. Les obertures mai han de bloquejar-se quan es col·loca el producte sobre un llit, sofà, catifa o una altra superfície similar. Aquest producte no ha de col·locar-se en una instal·lació encastada, com una llibreria o prestatgeria, tret que es proporcioni una ventilació adequada o s'hagin seguit les instruccions del fabricant.
- L'aparell no ha d'exposar-se a l'aigua (degoteig o esquitxades) i no han de col·locar-se sobre ell objectes que continguin líquids, com pitxers.
- No deixeu la unitat en un lloc inestable, com ara una prestatgeria alta. Pot caure a causa de la vibració del so.
- Per obtenir informació sobre les marques de seguretat, inclosa la identificació del producte i els valors nominals de subministrament, consulteu l'etiqueta principal situada en la part inferior o en una altra superfície del producte.

- Assegureu-vos que els nens no introdueixen les mans ni cap objecte en el *conducte dels altaveus.
  - * conducte dels altaveus: Un orifici per a un so de greus abundant en la caixa de l'altaveu. (carcassa)

PRECAUCIÓ sobre l'endoll d'alimentació

L'endoll d'alimentació és el dispositiu de desconnexió. En cas d'emergència, l'endoll d'alimentació ha de romandre fàcilment accessible.

Comproveu la pàgina d'especificacions d'aquest manual de l'usuari per assegurar-vos dels requisits actuals.

No sobrecarregueu les preses de corrent. Les preses de corrent de paret sobrecarregades, soltes o danyades, els allargadors, els cables d'alimentació desfilats o l'aïllament dels cables danyat o esquerdat són perillosos. Qualsevol d'aquestes condicions podria provocar una descàrrega elèctrica o un incendi. Examineu periòdicament el cable del vostre dispositiu i, si el seu aspecte indica danys o deterioració, desendolleu-lo, deixeu d'utilitzar l'aparell i substituïu el cable per una peça de recanvi exacta en un centre de servei autoritzat.

Protegiu el cable d'alimentació de possibles danys físics o mecànics, com torsions, plecs, pessics en portes tancades o trepitjades. Presteu especial atenció als endolls, les preses de corrent i el punt en el qual el cable surt del dispositiu.

Per als models que utilitzen un adaptador

Utilitzeu únicament l'adaptador de CA inclòs en aquest dispositiu. No utilitzeu una font d'alimentació d'un altre dispositiu o d'un altre fabricant. L'ús de qualsevol altre cable o font d'alimentació pot danyar el dispositiu i anul·lar la garantia.

Per als models que utilitzen bateria

Aquest aparell està equipat amb una bateria o acumulador portàtil.

PRECAUCIÓ: En cas de substituir la bateria per un model de bateria no adequat, hi ha risc d'incendi o d'explosió.

AVÍS: Per a un ús segur del producte, el producte pot ajustar o blocar la càrrega si es detecta una reducció excessiva de la capacitat de la bateria. Com que la bateria és un consumible, substituïu-la si el temps d'ús ha disminuït significativament.

Per als models que utilitzen una bateria integrada

No emmagatzemeu ni transporteu a pressions inferiors a 11,6 kPa ni a una altitud superior a 15.000 m.

- la substitució d'una bateria per un tipus incorrecte que pugui anul·lar una salvaguarda (per exemple, en el cas d'alguns tipus de bateria de liti), ha de ser substituïda pel mateix tipus de bateria per un expert;
- llançament d'una bateria al foc o a un forn calent, o aixafament o tallada d'una bateria mecànicament, la qual cosa pot provocar una explosió;
- submissió d'una bateria a un entorn de temperatura extremadament alta, la qual cosa pot provocar una explosió o la fuita de líquid o gas inflamable;
- submissió d'una bateria a una pressió d'aire extremadament baixa, la qual cosa pot provocar una explosió o la fuita de líquid o gas inflamable.

Símbols

~ : Corrent altern (CA).

⎓: Corrent continu (CC).

⧈ : Es tracta d'un equip de classe II.

⏻: Estat d'energia en Mode d'espera.

❙ : L'alimentació està activada.

ϟ : Tensió perillosa.

Prevenció de l'ús indegut dels productes

Per evitar fer un mal ús del producte, assegureu-vos de comprovar el següent.

Precaucions a l'hora d'instal·lar el producte

- No instal·leu el producte en un lloc inestable o que vibri, com una prestatgeria que tremoli o una superfície inclinada. Instal·leu el producte sobre una superfície ferma i anivellada.
  - En cas contrari, el producte podria caure o bolcar i causar lesions.
  - Si instal·leu el producte sobre una superfície inestable, és possible que el producte no funcioni correctament.
- Si instal·leu el producte sobre un moble o prestatgeria, assegureu-vos que la part frontal inferior del producte no sobresurti. Utilitzeu sempre un moble o prestatgeria que s'ajusti a la grandària del producte.
  - En cas contrari, el producte podria perdre l'equilibri i caure i patir lesions o danys.
- Instal·leu el producte en un lloc segur. En cas contrari, un nen podria ensopegar amb una vora del producte i lesionar-se.
- Instal·leu el producte en un lloc lliure d'interferències electromagnètiques perquè funcioni correctament.
- Si instal·leu el producte en un lloc que no compleix les condicions generals d'ús, es pot produir un problema de qualitat inesperat. Per tant, contacteu amb el centre de servei abans d'instal·lar el producte en un lloc d'aquesta mena.
- No emmagatzemeu el producte en un lloc on la temperatura sigui massa alta (superior a 40 °C) o massa baixa (inferior a 5 °C) ni en un lloc amb massa humitat.
- Eviteu els llocs exposats a la llum solar directa o a la calor, per exemple, a prop d'un calefactor. No utilitzeu ni deseu aerosols o substàncies inflamables a prop del producte.
  - En cas contrari, hi ha risc d'explosió o incendi.
- No instal·leu el producte en un lloc amb massa humitat, pols o sutge.
  - En cas contrari, es pot produir un incendi o una descàrrega elèctrica.
- No instal·leu el producte en un espai estret, com l'interior d'una prestatgeria, que no ventili bé. No cobriu el producte amb un cobretaula o una cortina.
  - En cas contrari, podria augmentar la temperatura del producte i provocar-se una avaria o un incendi.
- Connecteu l'endoll del producte a una presa de corrent accessible.
  - Si es produeix un incendi o un altre problema en el producte, heu de poder desendollar-lo ràpidament.
- No connecteu diversos productes alhora a una mateixa presa de corrent.
  - En cas contrari, es podria provocar un sobreescalfament, amb el consegüent risc d'incendi.

Precaucions a l'hora d'utilitzar el producte

- No aixequeu ni mogueu el producte mentre estigui en funcionament.
  - En cas contrari, es podria provocar una avaria.
- Quan transporteu el producte, traieu el cable d'alimentació i tots els cables connectats al producte.
  - En cas contrari, es pot produir un incendi o una descàrrega elèctrica.
- Deixeu d'utilitzar el producte immediatament si noteu fum o una olor estranya. En aquest cas, apagueu-lo immediatament, desconnecteu l'endoll i contacteu amb el servei tècnic.
  - L'ús del producte en aquest estat pot provocar un incendi o una descàrrega elèctrica.
- No introduïu objectes metàl·lics, com monedes i forquetes, ni objectes inflamables, com paper i llumins, en el producte. Assegureu-vos de dir als nens que no ho facin.
  - En cas contrari, es podria provocar una avaria.
- Si s'introdueix una substància estranya en el producte, desconnecteu l'endoll i contacteu amb el servei tècnic.
- No col·loqueu objectes pesants damunt del producte.
  - En cas contrari, podria bolcar o caure i causar lesions.
- Assegureu-vos que els nens no es pengin del producte ni hi pugin a sobre.
  - En cas contrari, el producte podria bolcar o caure i causar lesions. Assegureu-vos de dir als nens que no ho facin.
- Desendolleu l'aparell en cas de tempesta.
  - En cas contrari, es podria provocar un incendi.
- No col·loqueu recipients amb líquid, com un pitxer, un pot, cosmètics o medicaments, damunt del producte.
  - En cas contrari, podria produir-se un incendi, una descàrrega elèctrica o lesions a causa d'una caiguda, etc.
- Assegureu-vos de connectar fermament l'endoll d'alimentació. No utilitzeu un voltatge diferent de l'indicat en el producte.
  - Una connexió insegura pot provocar un incendi.
- No inseriu cap element, com escuradents, en la ranura de l'altre costat del producte mentre l'endoll estigui connectat a una presa de corrent. No toqueu l'endoll immediatament després de desendollar-lo de la presa de corrent.
  - En cas contrari, es podria provocar una descàrrega elèctrica.
- Subjecteu l'endoll amb les mans seques.
  - En cas contrari, es podria provocar una descàrrega elèctrica.
- No mogueu ni tireu el producte mentre subjecteu un cable del producte com, per exemple, un cable d'alimentació.
  - El cable podria danyar-se i causar una avaria o provocar un incendi o una descàrrega elèctrica.
- Quan retireu un cable endollat al producte, assegureu-vos de subjectar el connector de l'extrem del cable. No subjecteu la línia de cable.
  - En cas contrari, podria sofrir lesions o el producte podria caure i provocar una avaria.
- No emmagatzemeu el producte en un lloc exposat a la calor, per exemple, a prop d'un calefactor.
  - En cas contrari, es pot produir un incendi o una avaria.
- No desmunteu, repareu, ni modifiqueu el producte.
  - En cas contrari, podria causar una avaria i provocar un incendi, una descàrrega elèctrica o lesions.
- Mantingueu els embolcalls de plàstic fora de l'abast dels nens.
  - En cas contrari, els nens podrien asfixiar-se amb els embolcalls de plàstic.

- No deixeu caure cap objecte sobre el producte ni el colpegeu. Mantingueu el producte allunyat de llocs amb vibracions fortes o imants.
- No danyeu, modifiqueu, doblegueu, retorceu ni escalfeu el cable d'alimentació.
  - En cas contrari, pot danyar-se el cable d'alimentació i provocar un incendi o una descàrrega elèctrica.
- Quan no utilitzeu el producte durant un període prolongat de temps, per exemple, si sou fora de casa, desendolleu el cable d'alimentació de la presa de corrent.
  - Si s'hi acumula pols, pot produir-se calor i provocar una descàrrega elèctrica o un incendi a causa d'un curtcircuit.
- No rebutgeu les piles usades juntament amb les escombraries normals. Rebutgeu-les separadament.
  - En cas contrari, hi ha risc d'explosió o incendi.
- No utilitzeu dispositius d'alta tensió a prop d'aquest producte. (p. ex., matamosques elèctric)
  - Aquest producte es pot avariar a causa d'una descàrrega elèctrica.
- No toqueu l'endoll immediatament després de desendollar-lo de la presa de corrent.
  - En cas contrari, es podria provocar una descàrrega elèctrica.
- Connecteu l'endoll a una presa de corrent amb presa de terra o a un allargador. (Això no s'aplica als productes sense presa de terra.)
  - En cas contrari, es podria provocar una avaria o una descàrrega elèctrica a causa d'un curtcircuit.
- En el cas d'un producte amb reixeta de ventilació, mantenir el producte engegat durant un període prolongat pot provocar que la reixeta s'escalfi. No toqueu la reixeta de ventilació quan estigui calenta. La calor no és una fallada del producte i no causa cap avaria. Per tant, podeu utilitzar el producte sense preocupacions.
- No danyeu el cable d'alimentació, l'adaptador de CA ni l'endoll. No col·loqueu objectes pesants sobre el cable d'alimentació o l'adaptador de CA.
  - En cas contrari, es pot produir un incendi o una descàrrega elèctrica.
- Si trobeu pols, brutícia, etc. en les clavilles de l'endoll d'alimentació, en un adaptador de CA o en una presa de corrent, netegeu-lo completament.
  - En cas contrari, es podria provocar un incendi.
- En el cas d'un producte amb cable d'alimentació o adaptador de CA, utilitzeu únicament cables d'alimentació i adaptadors de CA originals proporcionats per LG Electronics.
  - En cas contrari, es pot produir un incendi o una descàrrega elèctrica.
- Si utilitzeu auriculars o cascs, no apugeu massa el volum ni n'utilitzeu durant un període prolongat. [Això només és aplicable als models que admeten auriculars o cascs]
  - En cas contrari, podria afectar negativament la vostra capacitat auditiva.
- El programari d'aquest producte es pot actualitzar amb l'**aplicació LG ThinQ**. No desactiveu el producte mentre s'actualitza el programari. Una vegada finalitzada l'actualització, el producte s'apagarà automàticament.
  - Si apagueu el producte mentre s'està actualitzant el programari, pot provocar una avaria en el producte.

El següent només s'aplica als models amb comandament a distància

- No deixeu que els nens utilitzin el comandament a distància. Mantingueu el comandament a distància fora de l'abast dels nens.
- No deixeu que els nens es fiquin el comandament a distància a la boca. Assegureu-vos que els nens no s'empassin la tapa del comandament a distància o una pila. Si un nen se n'empassa una, consulteu immediatament un metge.
- Tingueu en compte que els nens poden trepitjar la coberta del comandament a distància i lesionar-se.
- Elimineu els obstacles entre el producte i el comandament a distància perquè aquest funcioni sense problemes.

El següent només s'aplica als models que utilitzen discos òptics

- No introduïu la mà en la unitat de disc ni estireu amb força.
- Assegureu-vos que els nens no introdueixen les mans en la unitat de disc.

El següent només s'aplica als models que poden veure vídeo

- Abstingueu-vos de veure vídeos en 3D si no heu dormit prou o després de beure alcohol.
  - Alguns vídeos 3D poden sorprendre o excitar les persones.
- Si es presenta algun dels símptomes següents mentre veieu un vídeo, deixeu de veure'l immediatament i descanseu.
  - Si algun dels símptomes persisteix, consulteu un metge. Vertigen, sensació de coïssor als ulls o la cara, moviment inconscient, espasme, consciència ennuvolada, confusió, desorientació, nàusees.
- Podeu sofrir un símptoma com una convulsió en veure una determinada imatge en un vídeo o joc o un vídeo amb un determinat patró o llums centellejant. Si vós o algun dels vostres familiars teniu antecedents d'epilèpsia o convulsions, consulteu un metge abans de veure'l.
- Quan vegeu un vídeo en 3D, retireu del vostre entorn els objectes fràgils o que puguin causar-vos lesions.
  - Si confoneu un vídeo 3D amb la realitat o moveu el cos d'una manera estranya, us podeu causar lesions a vosaltres mateixos o a les persones pròximes, o podeu danyar els objectes del voltant.

Precaucions a l'hora de netejar el producte

- No ruixeu amb aigua directament sobre el producte quan el netegeu.
  - En cas contrari, es pot produir un incendi o una descàrrega elèctrica.
- Quan netegeu el producte, assegureu-vos de desendollar abans el cable d'alimentació i netegeu lleugerament la superfície del producte amb un drap sec. No utilitzeu productes químics ni detergents per netejar el producte. Podrien deteriorar la superfície del producte o desprendre'n la pintura (benzè, alcohol, etc.).

Abans de notificar el mal funcionament d'un producte

Resolució de problemes

Si detecteu els símptomes següents mentre feu servir el producte, torneu-los a comprovar. Podrien no ser avaries.

Símptoma	Causa i solució
El producte no funciona correctament.	• Desendolleu del producte els cables d'alimentació i els dispositius externs, com ara el televisor, el subwoofer o l'amplificador, i torneu-los a connectar.
La unitat no s'engega.	• El cable d'alimentació s'ha connectat correctament a la presa de corrent? - Connecteu el cable d'alimentació a la presa de corrent correctament.
No hi ha so o el so està distorsionat.	• El volum del producte o del dispositiu **Bluetooth** connectat pot estar regulat al mínim. Ajusteu el volum del producte o del dispositiu **Bluetooth** connectat a un nivell adequat. • L'ús d'un dispositiu extern amb el so al màxim pot distorsionar el so. Baixeu el volum del dispositiu extern.
No es reconeix el dispositiu d'emmagatzematge USB.	• És possible que el producte no admeti el format de fitxer del dispositiu d'emmagatzematge USB. Formateu el dispositiu d'emmagatzematge USB i connecteu-lo de nou. Quan formateu, consulteu els formats de dispositiu d'emmagatzematge USB compatibles amb el producte i seleccioneu un format de fitxer adequat. (→ Consulteu "Connexió del producte a un dispositiu d'emmagatzematge USB" a la pàgina 26.)
La connexió Bluetooth ha fallat.	• Comproveu si l'opció **Bluetooth** està activada. • Desactiveu l'opció **Bluetooth** i torneu a activar-la en el dispositiu **Bluetooth**. • Assegureu-vos que no hi hagi obstacles entre el producte i el dispositiu **Bluetooth**. • L'aparellament (connexió) **Bluetooth** pot fallar en funció del tipus de dispositiu **Bluetooth** i de l'entorn que l'envolta.

El producte no funciona amb normalitat.	• Utilitzeu aquest producte en un lloc on la temperatura i la humitat no siguin massa altes o baixes. Si el problema persisteix, contacteu amb el centre d'atenció al client d'LG Electronics.
Les solucions anteriors no funcionen.	• Inicialitza la configuració del producte. Mantingueu premut el botó **Bluetooth** del producte durant 7 segons o més. (→ Consulteu "Inicialització del programari" a la pàgina 32.)

Apèndix

Especificacions del producte

General	
Requisits d'alimentació	Consulteu l'etiqueta principal.
Consum d'energia	Consulteu l'etiqueta principal.
	Desactiva: 0,3 W Xarxa en mode d'espera: 2,0 W
Dimensions (L × A × P)	365,0 mm x 730,5 mm x 347.2 mm aprox.
Temperatura de funcionament	5 °C - 40 °C
Humitat de funcionament	5 % - 80 % HR

Entrada/sortida	
Sortida de CC (USB tipus A)	5 V ⎓ 500 mA
Micròfon (MIC IN)	Sensibilitat 20 mV (1 kHz), presa de 6,3 mm
Guitarra (GUITAR IN)	Sensibilitat 190 mV (1 kHz), entrada de 6,3 mm
AUX (entrada portàtil)	0,5 Vrms (terminal estèreo de 3,5 mm)

- Les característiques reals, la funcionalitat i altres especificacions del producte poden diferir i estan subjectes a canvis sense previ avís.

Marques registrades i llicències

Totes les marques i noms comercials són propietat dels seus propietaris respectius.

La marca denominativa i els logotips de **Bluetooth**® són marques registrades propietat de **Bluetooth** SIG, Inc. La marca denominativa i els logotips **Auracast™** són marques comercials propietat de **Bluetooth** SIG. Qualsevol ús d'aquestes marques per part de LG Electronics està sota llicència.

Altres marques i noms comercials són els dels seus respectius propietaris.

Android, Google Play, el logotip de Google Play i altres marques i logotips relacionats són marques comercials de Google LLC.

L'ús de la insígnia Made for Apple significa que un accessori ha estat dissenyat per connectar-se específicament al(s) producte(s) d'Apple identificat(s) a la insígnia i ha(n) estat certificat(s) pel desenvolupador per complir amb els estàndards de rendiment d'Apple. Apple no es fa responsable del funcionament d'aquest dispositiu ni del seu compliment de les normes i reglaments de seguretat. Apple, Apple TV, Apple Watch, iPad, iPad Air, iPad Pro, iPhone, Lightning i tvOS són marques comercials d'Apple Inc., registrades als Estats Units i a altres països i regions.

Use of the Made for Apple badge means that an accessory has been designed to connect specifically to the Apple product(s) identified in the badge and has been certified by the developer to meet Apple performance standards. Apple is not responsible for the operation of this device or its compliance with safety and regulatory standards. Apple, Apple TV, Apple Watch, iPad, iPad Air, iPad Pro, iPhone, Lightning, and tvOS are trademarks of Apple Inc., registered in the U.S. and other countries and regions.

Informació del avís de software de codi obert

Per obtenir el codi font sota GPL, LGPL, MPL i altres llicències de fonts obertes que tinguin les obligacions de revelar un codi font, que estigui contingut en aquest producte, i per accedir a tots els termes sobre llicència referits, així com als avisos sobre copyright, si us plau, visiteu https://opensource.lge.com.

LG Electronics també us proporcionarà codi obert per un import que cobreix les despeses de la seva distribució prèvia sol·licitud per correu electrònic a opensource@lge.com.

Aquesta oferta és vàlida per a qualsevol persona en possessió de la informació durant un període de tres anys després del darrer enviament d'aquest producte.

Manipulació del producte

En enviar el producte

Emmagatzemeu la capsa de cartó original i els materials d'embalatge. Si necessiteu enviar el producte, per a una màxima protecció, torneu a embalar el producte tal com venia embalat de fàbrica.

Com mantenir netes les superfícies exteriors

- No utilitzeu líquids volàtils, com insecticides en aerosol, a prop del producte.
- Netejar amb una forta pressió pot danyar-ne la superfície.
- No deixeu productes de goma o plàstic en contacte amb el producte durant molt de temps.

Neteja del producte

Per netejar el producte, utilitzeu un drap suau i sec. Si les superfícies estan molt brutes, utilitzeu un drap suau lleugerament humitejat amb una solució de detergent suau. No utilitzeu dissolvents forts com alcohol, benzina o diluent, ja que podrien danyar la superfície del producte.

LG