

عربي

РУССКИЙ

ENGLISH



# USER GUIDE

# LG-M700A



Copyright ©2018 LG Electronics Inc. All rights reserved.

## حول دليل المستخدم هذا

- شكرًا لاختيارك هذا المنتج من LG. ونرجو منك قراءة دليل المستخدم هذا بعناية قبل استخدام الجهاز للمرة الأولى لضمان استخدامه بطريقة مناسبة وآمنة.
- استخدم دائمًا ملحقات LG الأصلية. ولقد صُممت العناصر المرفقة لهذا الجهاز فقط وقد لا تكون متوافقة مع الأجهزة الأخرى.
  - تعتمد الأوصاف على الإعدادات الافتراضية للجهاز.
  - تخضع التطبيقات الافتراضية المتوفرة بهذا الجهاز للتحديث وقد يتم إلغاء دعمها دون إشعار سابق. وإذا كانت لديك أية استفسارات بشأن أي تطبيق متوفر بالجهاز، فيرجى الاتصال بمركز خدمة LG. أما فيما يتعلق بالتطبيقات المثبتة بواسطة المستخدم، يرجى الاتصال بمزود الخدمة المعني.
  - قد يؤدي تعديل نظام تشغيل الجهاز أو تثبيت برامج من مصادر غير رسمية إلى إلحاق ضرر بالجهاز وتلف البيانات أو فقدانها. ومثل هذه الإجراءات قد يترتب عليها انتهاك اتفاقية ترخيص LG وإلغاء الضمان.
  - قد تختلف بعض المحتويات والرسومات التوضيحية من جهاز لآخر تبعًا للمنطقة أو مزود الخدمة أو إصدار البرامج أو إصدار نظام التشغيل، كما أنها تكون عرضة للتغيير دون إشعار سابق.
  - البرامج والمقاطع الصوتية والخلفيات والصور وأية وسائط أخرى مرفقة بجهازك مرخصة للاستخدام المحدود؛ فإذا استخرجتها واستخدمتها لأغراض تجارية أو غيرها، فإنك بذلك تنتهك قوانين حقوق النشر. وبصفتك مستخدمًا، فإنك تتحمل المسؤولية كاملة عن الاستخدام غير القانوني للوسائط.
  - يجوز فرض رسوم إضافية على خدمات البيانات، كالرسائل والتحميل والتنزيل والمزامنة التلقائية وخدمات تعيين المواقع. ولتجنب مثل هذه الرسوم، اختر خطة بيانات مناسبة لاحتياجاتك. واتصل بمزود الخدمة للاطلاع على مزيد من التفاصيل.
  - تمت كتابة هذا الدليل باللغة المحلية لكل بلد. قد يختلف المحتوى بشكل بسيط وفقًا للغة المستخدمة.

## ملاحظات إرشادية

تحذير: الحالات التي قد تسبب إصابة للمستخدم أو أطراف أخرى.



تنبيه: الحالات التي قد تسبب إصابة طفيفة أو تلفًا للجهاز.



ملاحظة: ملاحظات أو معلومات إضافية.



إدخال نص	46
عدم الإزعاج	52

## 01

### الميزات المصممة لغرض خاص

مميزات الكاميرا	12
مميزات المعرض	12
ميزة تعدد المهام	18

## 03

### التطبيقات المفيدة

تنصيب التطبيقات وإزالة تنبيتها	54
مهملات التطبيقات	55
اختصارات التطبيقات	56
الهاتف	57
الرسائل	61
الكاميرا	62
المعرض	75
الاسماء	79
QuickMemo+	81
الساعة	83
التقويم	84
مهام	84
الموسيقى	85
الآلة الحاسبة	86
البريد الإلكتروني	86
المسجل الصوتي	87
راديو FM	87
إدارة الملفات	88

## 02

### الوظائف الأساسية

مكونات المنتج وملحقاته	21
نظرة عامة على الأجزاء	22
التشغيل أو إيقاف التشغيل	24
تركيب بطاقة SIM	25
إدخال بطاقة الذاكرة	27
إخراج بطاقة الذاكرة	28
البطارية	29
شاشة اللمس	31
الشاشة الرئيسية	34
قفل الشاشة	42
تشفير بطاقة الذاكرة	45
أخذ لقطات شاشة	46

# 05

## الملحق

إعدادات لغة LG	117
LG Bridge	117
تحديث برامج الهاتف	118
دليل مكافحة السرقة	120
معلومات حول إشعار البرامج المفتوحة المصدر	121
معلومات حول القواعد التنظيمية (رقم معرف التنظيم، العلامات الإلكترونية، إلخ)	121
علامات تجارية	122
بيان التوافق	123
المزيد من المعلومات	123
الأسئلة المتداولة	125

Smart Doctor	88
LG Mobile Switch	88
التنزيلات	89
SmartWorld	89
RemoteCall Service	90
بث الشبكة	90
Chrome	90
تطبيقات Google	91

# 04

## الإعدادات

الإعدادات	94
الشبكة	94
الصوت	104
إعدادات الشاشة	105
عامّة	106

# إرشادات لاستخدام آمن وفعال

يرجى قراءة هذه الإرشادات البسيطة. عدم التقيد بهذه الإرشادات قد يكون أمراً خطراً أو غير قانوني. في حال حدوث خطأ، تم تضمين أداة برنامج في الجهاز من شأنها تجميع سجل الخطأ. تجمع هذه الأداة البيانات الخاصة بالخطأ فقط، مثل قوة الإشارة وموضع معرف الخلية لدى انقطاع المكالمات المفاجئ والتطبيقات التي تم تحميلها. يستخدم السجل فقط للمساعدة في تحديد سبب الخطأ. تجدر الإشارة إلى أن هذه السجلات مشفرة ويمكن الوصول إليها من قبل مركز تصليح معتمد من LG فقط في حال احتجت إلى إعادة جهازك لتصليحه.

## التعرض لطاقة التردد اللاسلكي

معلومات حول التعرض للموجات اللاسلكية ومعدل الامتصاص المحدد (SAR).

صُمم هذا الجهاز بحيث يفي بمتطلبات السلامة القابلة للتطبيق والتي تتعلق بالتعرض للموجات اللاسلكية. وتستند هذه المتطلبات إلى إرشادات علمية تتضمن هوامش سلامة مصممة لضمان السلامة لكل الأشخاص، دون أخذ العمر والصحة بعين الاعتبار.

• تستخدم إرشادات التعرض للموجات اللاسلكية وحدة قياس معروفة بمعدل الامتصاص المحدد أو SAR. وتجري اختبارات SAR باستخدام أساليب قياسية فيما ينفذ الجهاز عملية الإرسال بأعلى مستوى طاقة مسموح به في كل نطاقات التردد المستخدمة.

• ونظراً إلى إمكانية وجود فروقات في مستويات SAR بين مختلف طرازات الجهاز من LG، إلا أنها كلها مصممة بحيث تفي بالإرشادات المتعلقة بالتعرض للموجات اللاسلكية.

• حد SAR الذي توصي به اللجنة الدولية للحماية من الإشعاع غير المؤين

International Commission on Non-Ionizing Radiation Protection

(ICNIRP) هو 2 واط/كجم وهو حد مقسم على نحو متناسب إلى 10 جرامات من النسيج

العضوي.

• تبلغ أعلى قيمة لـ SAR لهذا الطراز عند اختياره للاستخدام على الأذن 0.384 واط/كجم (10 جرامات) وعند الاستخدام على الجسم 1.540 واط/كجم (10 جرامات).

• يفي هذا الجهاز بإرشادات التعرض للتردد اللاسلكي (RF) عند استخدامه في موضع الاستخدام العادي على الأذن أو عند وضعه على بعد 5 مم على الأقل من الجسم. عند استخدام علبة حمل أو مشبك للحزام أو حامل لتشغيل الجهاز أثناء حمله على الجسم، يجب ألا تحتوي على أي معدن ويجب وضع المنتج على بعد 5 مم على الأقل من الجسم. ومن أجل إرسال ملفات البيانات أو الرسائل، يتطلب هذا الجهاز اتصالاً نوعياً عالي الجودة بالشبكة. في بعض الحالات، يجوز أن يتم تأخير إرسال ملفات البيانات أو الرسائل إلى أن يصبح هذا الاتصال متاحاً. احرص على اتباع التعليمات المتعلقة بالمسافات الفاصلة المشار إليها أعلاه إلى أن يتم اكتمال الإرسال.

## العناية بالمنتج وصيانتة

- استخدم الملحقات المتوفرة في العلبة فقط والتي تكون معتمدة من قبل LG. لا يغطي ضمان LG أي ضرر أو عطل ناتج من استخدام ملحقات الجهات الخارجية.
- قد تختلف بعض المحتويات والصور عن جهازك من دون إشعار مسبق.
- لا تَقم بتفكيك الوحدة. اعمل على نقل الوحدة إلى تقني صيانة مؤهل عندما تكون بحاجة إلى إصلاحها.
- قد تتضمن الإصلاحات المشمولة بالكفالة، وفقاً لـ LG، لوحات أو قطع الغيار سواء كانت جديدة أو مجددة، على أن تتمتع بوظائف موازية لوظائف الأجزاء التي تم استبدالها.
- ضع هذه الوحدة في مكان بعيد عن الأجهزة الإلكترونية مثل أجهزة التلفزيون، والراديو، وأجهزة الكمبيوتر الشخصي.
- يجب إبقاء الوحدة بعيدة عن مصادر السخونة مثل أجهزة التدفئة أو الأفران المنزلية.
- تجنب إسقاط الوحدة.
- لا تعرّض هذه الوحدة للاهتزاز الميكانيكي أو الصدمات.
- أوقف تشغيل الجهاز في أي منطقة تطلب منك قوانين خاصة القيام بذلك. على سبيل المثال، لا تستخدم الجهاز في المستشفيات إذ قد يؤثر ذلك في المعدات الطبية الحساسة.
- لا تمسك الجهاز عندما تكون يداك رطبتين أثناء شحنه. فقد يتسبب ذلك بحدوث صدمة كهربائية أو إلحاق ضرر بالغ به.
- يجب عدم شحن الهاتف بالقرب من مواد قابلة للاشتعال إذ قد يصبح الهاتف ساخناً وقد يؤدي ذلك إلى اندلاع حريق.
- استخدم قطعة قماش جافة لتنظيف الوحدة من الخارج (لا تستخدم مواد مذيبة كالبنزين أو التينر أو الكحول).
- لا تشحن الجهاز عندما يكون موضوعاً على أثاث ناعم.
- يجب شحن الجهاز في منطقة ذات تهوية جيدة.
- لا تعرّض هذه الوحدة للدخان أو الغبار الزائد.
- لا تضع الجهاز بالقرب من بطاقات الائتمان أو تذاكر النقل؛ فقد يؤثر ذلك في المعلومات الموجودة على الأشرطة المغناطيسية.
- لا تضغط على الشاشة بواسطة غرض حاد إذ قد يؤدي ذلك إلى إلحاق الضرر بالجهاز.
- لا تعرّض الجهاز للسوائل أو الرطوبة.
- استخدم الملحقات مثل سماعات الأذن بحذر. لا تلمس الهوائي من دون وجود سبب يدعوك إلى ذلك.
- لا تستخدم الزجاج المكسور أو تلمسه أو تحاول إزالته أو إصلاحه إذا كان مكسوراً أو متحولاً إلى شظايا أو متحطماً. لا تشمل الكفالة تلف الشاشة الزجاجية نتيجة سوء الاستخدام.

- هذا الجهاز عبارة عن جهاز إلكتروني يؤد الحرارة أثناء الاستخدام العادي. قد تؤدي ملامسة الجهاز للبشرة مباشرة ولفترة طويلة في غياب التهوية المناسبة إلى عدم الشعور بالراحة أو التسبب بحروق طفيفة. لذا، استخدم الجهاز بعناية أثناء التشغيل أو بعده على الفور.
- إذا تبلل الجهاز، فافصله فوراً عن الطاقة ليُجف بشكل كامل. لا تحاول تسريع عملية التجفيف باستخدام مصدر حرارة خارجي مثل فرن أو ميكروويف أو مجفف شعر.
- يرجى الحرص على عدم ملامسة المنتج للمياه. لا تستخدم المنتج أو تشحنه وهو مبلل. عندما يصبح المنتج مبللاً، يتغير لون المؤشر الخاص بالضرر الذي يلحقه السائل بالمنتج. تجدر الإشارة إلى أن ذلك سيمنعك من تلقي أي خدمة تصليح مجانية يتم توفيرها بموجب الكفالة.

## التشغيل الفعّال للجهاز

### الأجهزة الإلكترونية

- قد تتعرّض كل الأجهزة للتشويش، مما قد يؤثر في أداؤها.
- لا تستخدم الجهاز بالقرب من الأجهزة الطبية من دون طلب إذن للقيام بذلك. يرجى استشارة طبيبك لمعرفة ما إذا كان تشغيل جهازك يؤدي إلى حدوث تشويش على الجهاز الطبي.
  - توصي الشركات المصنّعة لجهاز ضبط النبض بإبقاء مسافة 15 سم كحد أدنى بين أجهزة أخرى وجهاز ضبط النبض لتجنب أي تشويش محتمل مع هذا الأخير.
  - قد يصدر هذا الجهاز نوراً ساطعاً أو وامضاً.
  - قد تتسبب بعض الأجهزة بإعاقة عمل الأدوات المساعدة للسمع.
  - قد يؤثر الحد الأدنى من التشويش على أجهزة التلفزيون والراديو والكمبيوتر الشخصي.
  - استخدم الجهاز في مكان تتراوح فيه درجة الحرارة بين 0 درجة مئوية و 35 درجة مئوية، إذا أمكن. فقد يؤدي تعريض الجهاز لدرجات حرارة مرتفعة أو منخفضة جداً إلى إلحاق الضرر به أو تعطله أو حتى إلى حدوث انفجار.

## السلامة على الطرقات

- تحقق من القوانين والأنظمة المتعلقة باستخدام الأجهزة في المنطقة عند قيادة مركبة.
- لا تستخدم جهازاً محمولاً باليد أثناء القيادة.
  - عليك دوماً تركيز كامل الانتباه على القيادة.
  - توقّف عند جانب الطريق قبل إجراء مكالمة أو الإجابة على المكالمة إذا كانت ظروف القيادة تستدعي ذلك.
  - قد تؤثر طاقة RF على بعض الأنظمة الإلكترونية في المركبة مثل أجهزة الستيريو ومعدات السلامة في السيارة.

- عندما تكون المركبة مزودة بكيس هوائي، عليك عدم إعاقة عمله بواسطة تجهيزات لاسلكية مثبتة أو محمولة. فقد يبطل ذلك عمل الكيس الهوائي أو قد يتسبب ذلك بإصابات خطيرة بسبب أداء غير صحيح.
- إذا كنت تستمع إلى الموسيقى أثناء تنقلك، فتأكد من كون مستوى الصوت معقولاً بحيث تكون مدركاً لما يحيط بك. هذا الأمر يعتبر ملحاً خصوصاً بالقرب من الطرقات.

## تجنّب إلحاق الضرر بسمعك

لتفادي إلحاق الضرر بالسمع، لا تستمع إلى مستويات صوت عالية لفترات طويلة.



- قد يؤدي تعرّضك إلى أصوات عالية لفترات وقت طويلة إلى إلحاق الضرر بسمعك. ونوصي بالتالي بالألا تقوم بتشغيل الهاتف أو إيقافه عندما يكون قريباً من أذنك. كما نوصي بضبط صوت الموسيقى والمكالمات على مستوى معقول.
- عند استخدام سماعات الرأس، اخفض مستوى الصوت إذا كنت لا تسمع الأشخاص الذين يتحدثون بالقرب منك أو في حالة تمكّن الشخص الجالس بجوارك من سماع ما نتصت إليه.

• قد يؤدي ضغط الصوت المرتفع من سماعات الأذن وسماعات الرأس إلى فقدان السمع.



## القطع الزجاجية

بعض أجزاء جهازك مصنوعة من الزجاج. وهذا الزجاج قد ينكسر إذا سقط الجهاز على سطح صلب أو تعرض لاصطدام شديد. في حال انكسر الزجاج، لا تلمسه أو تحاول إزالته. توقف عن استخدام الجهاز حتى يتم استبدال الزجاج بواسطة مزود خدمة معتمد.

## مناطق التفجير

لا تستخدم الجهاز في الأماكن حيث تكون عمليات التفجير جارية. التزم بالقيود، واتبع الأنظمة أو القوانين.

## مناطق تتسم أجواؤها بالقابلية للانفجار

- لا تستخدم الجهاز في محطة لإعادة التزود بالوقود.
- لا تستخدم الهاتف بالقرب من الوقود أو المواد الكيميائية.
- لا تنقل غازاً أو سائلاً قابلاً للاشتعال أو مواد متفجرة أو تخزنها في الحجرة نفسها في المركبة حيث تضع الجهاز أو ملحقاته.

## في الطائرة

- باستطاعة الأجهزة اللاسلكية أن تتسبب بحدوث تشويش في الطائرة.
- أوقف تشغيل الجهاز قبل الصعود على متن أي طائرة.
- لا تستعمله على الأرض من دون الحصول على إذن من قِبل طاقم الطائرة.

## الأطفال

ضع الجهاز في مكان آمن بعيداً عن متناول الأطفال. فهو يحتوي على أجزاء صغيرة قد تنفصل عنه وتتسبب بالاختناق.

## مكالمات الطوارئ

قد لا تكون مكالمات الطوارئ متوفرةً على كل شبكات الهاتف المحمول. وبالتالي عليك ألا تعتمد أبداً على جهازك فقط لإجراء مكالمات الطوارئ. راجع موفر الخدمة المحلي لديك لمزيد من المعلومات.

## معلومات حول البطارية والعناية بها

- لست بحاجة إلى إفراغ البطارية بشكل كامل قبل إعادة شحنها. وبخلاف أنظمة البطاريات الأخرى، ليس هناك من تأثير للذاكرة من شأنه تخفيض أداء البطارية.
- استخدم بطاريات وشواحن LG فقط. فشواحن LG مصممة لإطالة فترة عمل البطارية.
- لا تعمل على تفكيك البطارية أو تعريضها لحدوث تماس.
- استبدل البطارية عندما يصبح أداءها غير مقبول. فمن الممكن إعادة شحن حزمة البطارية مئات المرات قبل أن تصبح بحاجة إلى الاستبدال.
- أعد شحن البطارية في حال عدم استخدامها لفترة طويلة وذلك لزيادة فترة صلاحية استخدامها.
- لا تعرّض شاحن البطارية لنور الشمس المباشر أو لا تستخدمه في أماكن عالية الرطوبة، مثل الحمام.
- لا تترك البطارية في الأماكن الساخنة أو الباردة، فقد يؤدي ذلك إلى تراجع في أداء البطارية.
- هناك خطر الانفجار إذا تمّ استبدال البطارية بنوع خاطئ. يجب التخلص من البطاريات المستخدمة وفقاً للإرشادات.
- قم دائماً بفصل الشاحن عن المقبس على الحائط بعد شحن الجهاز بالكامل لتفادي استهلاك الشاحن طاقة غير ضرورية.
- إن عمر البطارية الفعلي يتوقف على تكوين الشبكة و إعدادات المنتج وأنماط الاستخدام والبطارية والأوضاع البيئية.
- احرص على عدم احتكاك البطارية بأغراض حادة الأطراف كأنياب الحيوانات أو الأظافر. فقد يسبب هذا الأمر حرقاً.

## تأمين المعلومات الشخصية

- تأكد من حماية معلوماتك الشخصية لمنع تسريب البيانات أو إساءة استخدام معلومات حساسة.
- احرص على نسخ البيانات المهمة احتياطيًا دومًا عند استخدام الجهاز. فـشركة LG غير مسؤولة عن أي فقدان للبيانات.
- تأكد من نسخ كل البيانات احتياطيًا ومن إعادة ضبط الجهاز عند التخلص منه لمنع أي إساءة استخدام للمعلومات الحساسة.
- اقرأ شاشة الأذونات بعناية أثناء تنزيل التطبيقات.
- احذر من استخدام التطبيقات التي يمكنها الوصول إلى وظائف متعددة أو إلى معلوماتك الشخصية.
- تحقق من حساباتك الشخصية بانتظام. إذا وجدت أي إشارة إلى إساءة استخدام معلوماتك الشخصية، فاطلب من موفر الخدمة لديك حذف معلومات حسابك أو تغييرها.
- إذا فقدت جهازك أو تعرض للسرقة، فقم بتغيير كلمة مرور حسابك لتأمين معلوماتك الشخصية.
- لا تستخدم تطبيقات من مصادر غير معروفة.

### إشعار لاستبدال البطارية



- لسلامتك، لا تنزل البطارية المثبتة في المنتج. إذا كنت بحاجة إلى استبدال البطارية، فقم بأخذها إلى أقرب فرع للصيانة أو وكيل معتمد من LG Electronics للمساعدة.
- بطارية Li-Ion هي مكون خطر يمكن أن يتسبب في الإصابة.
- استبدال البطارية من قبل شخص غير مؤهل يمكن أن يُسبب ضررًا على الجهاز الخاص بك.





01

الميزات المصممة  
لغرض خاص

## مميزات الكاميرا

### فلاش Jump-Cut

يمكن إنشاء صور GIF عن طريق التقاط صور يفصل بينها 3 ثوانٍ.

- 1 المس < , ثم المس الوضع < .
- 2 المس  لالتقاط صورة.
-  : يمكن تعيين عدد الصور التي تريد التقاطها لإنشاء صورة GIF. كمية الصور التي تلتقطها تلقائيًا.
- 3 يتم التقاط الصور كل 3 ثوانٍ وحفظها في صيغة ملف GIF.

## ميزات المعرض

### المحتوى ذو الصلة

يمكنك تعديل المحتوى ذي الصلة وتخصيصه في المعرض.

- 1 أثناء عرض معاينة صورة، اضغط .
- 2 عند ظهور الأيقونة المتعلقة بالتاريخ أو الموقع الذي التقطت فيه الصورة، المس الشاشة.



- يمكنك عرض الصور المتعلقة بالتاريخ أو الموقع الذي اخترته.



• اضغط : للوصول إلى الخيارات الإضافية.

## إنشاء ملف GIF

يمكنك إنشاء ملف GIF من "المعرض".

- 1 أثناء استعراض ألبوم، المس : < إنشاء GIF.
  - 2 حدد الصور ومقاطع الفيديو المطلوبة لإنشاء ملف GIF، ثم المس التالي.
- يمكنك إضافة المزيد من الصور وضبط سرعة ملف GIF ونسبة العرض إلى الارتفاع وترتيب الملف.
- 3 المس حفظ.







• يمكن استخدام 100 صورة كحد أقصى لإنشاء ملف GIF.



## تسجيل مقطع فيديو من المحتوى ذات الصلة

يمكنك جمع المحتوى ذات الصلة لتسجيل مقطع فيديو من خلال لمس  بالفيديو الذي يعرض التاريخ أو الموقع.

حدد السمة والموسيقى التصويرية واضبط تأثيرات التسمية والترتيب أو أضف تاريخًا وتوقيعك، ثم المس **حفظ**.

-  : حدد سمة الفيديو.
- لتنزيل السمة، المس .
-  : أضف موسيقى الخلفية أو اضبط وقت التشغيل.
- لتحديد ملف لموسيقى الخلفية، المس .
- لتنزيل ملف موسيقى الخلفية، المس .
- لضبط مستوى صوت موسيقى الخلفية والفيديو الأصلي، المس .
- **A** : حدد واجهة الخط.
- لتنزيل خط، المس .

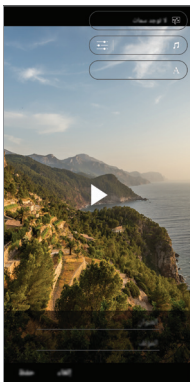

- قم بتنزيل تطبيق VASSET من متجر Play لإضافة سمات الفيديو أو موسيقى الخلفية أو أوجه الخطوط.
- في حالة استخدام بيانات الهاتف المحمول دون اتصال شبكة Wi-Fi، قد يتم فرض رسوم على استخدام البيانات.

## إنشاء فيلم

يمكنك إنشاء فيلم جديد من خلال تجميع الصور ومقاطع الفيديو معاً.

- 1 المس ○ < 🎨، وقم بتحديد ألبوم، ثم المس : < إنشاء فيلم.
- 2 حدد الصور أو مقاطع الفيديو لإنشاء فيلم، ثم المس التالي.
- 3 قم بتحرير الصور ومقاطع الفيديو المحددة، ثم المس حفظ.

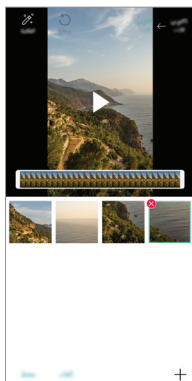

## حذف الملفات

يمكنك تحديد الصور أو مقاطع الفيديو لحذفها من خلال لمس  في الجانب العلوي الأيسر بصورته المصغرة.

## إضافة ملفات

يمكنك تحديد الصور أو مقاطع الفيديو لإضافتها بعد لمس  في أسفل الشاشة. كما يمكنك تحديد الصور أو مقاطع الفيديو التي أضفتها من قبل.

 • اضغط باستمرار على أحد الملفات، ثم المس ملف آخر للتحديد المتعدد.

## إعادة ترتيب الملفات

لإعادة ترتيب الصور ومقاطع الفيديو، اضغط باستمرار على الملف المراد تحريكه، ثم اسحبه للموقع المطلوب.

## إضافة تأثيرات الملفات

المس  لإضافة سمة أو موسيقى خلفية، أو لتغيير الخط.

## إعادة ضبط تحرير الفيلم

يمكنك إعادة ضبط عمليات التحرير التي يتم إجراؤها بالفيلم (على سبيل المثال، وقت التشغيل) وذلك من خلال لمس .

## استعراض ملف

تحقق من مقطع الفيديو الجديد قبل حفظه من خلال لمس  بعد انتهاء وقت التشغيل، يتم تشغيل الملف التالي تلقائياً.

- 
- يمكن استخدام 50 صورة ومقطع فيديو لإنشاء فيديو.
  - يستغرق وقت تشغيل صورة 3 ثوان افتراضياً، ولا يمكن تغييره. يمكن اقتطاع مدة مقاطع الفيديو إلى ثانية واحدة كحد أدنى.
  - قد لا تدعم هذه الميزة بعض تنسيقات الصور أو مقاطع الفيديو.

## إنشاء ملف GIF

يمكنك إنشاء ملف GIF بسهولة باستخدام فيديو مُسجل.

- 1 عند نقطة البدء المطلوبة أثناء مشاهدة الفيديو، المس (GIF).
- 2 حدد طول ملف GIF الذي تريد إنشائه.
  - يتم إنشاء ملف GIF للوقت المُحدد بدءًا من الوقت الحالي.
  - بالنسبة لمقاطع الفيديو التي تقل عن 5 ثوان، يتم إنشاء صور GIF تلقائيًا للوقت المتبقي.

- يجوز لك استخدام هذه الميزة فقط لأغراض إبداعية. قد يخضع استخدام هذه الميزة التي تنطوي على انتهاك حقوق أي شخص آخر، مثل حقوق النشر أو التصريحات التشهيرية أو الهجومية للمسؤولية المدنية أو الجنائية أو الإدارية و/أو العقوبات بموجب القوانين المعمول بها. لن يتعين عليك نسخ أو استنساخ أو توزيع أو استخدام بشكل غير قانوني على نحو آخر أية مواد خاضعة لحقوق الطبع والنشر دون إذن من المالك الشرعي أو صاحب حقوق الطبع والنشر. إلى أقصى حد يسمح به القانون المعمول به، تخلي شركة LG Electronics مسؤوليته عن كل الضمانات الصريحة والمضمنة، وكذلك المسؤوليات المتعلقة بذلك.





# ميزة تعدد المهام

## النوافذ المتعددة

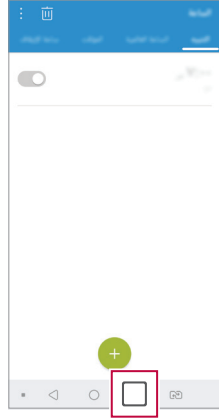
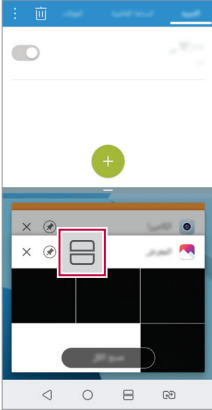

يمكنك استخدام تطبيقين في نفس الوقت من خلال فصل الشاشة إلى نوافذ متعددة.

- 1 المس □ من أزرار اللمس في الشاشة الرئيسية.
  - ستظهر التطبيقات المستخدمة مؤخراً.
- 2 المس ≡ في أعلى التطبيق المرغوب لاستخدام ميزة "النوافذ المتعددة".
  - يظهر التطبيق المحدد في النصف العلوي من الشاشة.
  - بدلاً من ذلك،
- 1 اضغط باستمرار على □ أثناء استخدام أحد التطبيقات.
  - ستظهر التطبيقات المستخدمة مؤخراً بالشاشة المقسمة.
- 2 المس ≡ في أعلى التطبيق المرغوب لاستخدام ميزة "النوافذ المتعددة".
  - يظهر التطبيق المحدد في النصف العلوي من الشاشة.



- لإلغاء تنشيط ميزة "النوافذ المتعددة"، اضغط باستمرار على  بزر اللمس في الشاشة الرئيسية.
- لضبط حجم الشاشة المقسمة، اسحب — في وسط الشاشة.
- لا يتم دعم ميزة "النوافذ المتعددة" من جانب بعض تطبيقات LG والتطبيقات التي تم تنزيلها من متجر Play.

## شاشة المعاينة

- توفر شاشة المعاينة لك معاينة لتطبيقاتك المستخدمة حديثاً.
- لعرض قائمة بالتطبيقات المستخدمة حديثاً، المس  على الشاشة الرئيسية، ثم المس التطبيق المعروض.
- المس مع الاستمرار أحد التطبيقات واسحبه إلى أعلى الشاشة لبدء تشغيله عن طريق ميزة النوافذ المتعددة. ويمكنك أيضاً لمس  في أعلى كل تطبيق.

02

الوظائف الأساسية

## مكونات المنتج وملحقاته

العناصر التالية مرفقة مع جهازك.

- الجهاز
- سماعة الرأس استيريو
- كيبول USB
- الشاحن
- دليل البدء السريع
- دبوس الإخراج



- قد تكون العناصر المذكورة أعلاه اختيارية.
- قد تختلف العناصر المرفقة بالجهاز وأي ملحقات متوفرة وفقاً للمنطقة ومزود الخدمة.
- استخدم دائماً ملحقات أصلية من إنتاج LG Electronics؛ فاستخدام ملحقات من إنتاج جهات تصنيع أخرى قد يؤثر على أداء الجهاز من حيث الاتصال مسبباً خللاً وظيفياً. قد لا يتم تغطية هذا الأمر بواسطة خدمة الإصلاح الخاصة بشركة LG.
- بعض أجزاء جهازك مصنوعة من الزجاج المقسى. في حالة سقوط جهازك على سطح أو جسم صلب وتعرضه لتأثير كبير، يمكن أن يتلف الزجاج المقسى. في حالة حدوث ذلك، توقف عن استخدام جهازك على الفور واتصل بمركز خدمة عملاء LG.



- إذا فقدت أيًا من هذه العناصر الأساسية، فاتصل بالوكيل الذي اشتريته منه جهازك.
- لشراء عناصر إضافية، اتصل بمركز خدمة عملاء LG.
- بعض العناصر في صندوق المنتج عرضة للتغيير دون إشعار.
- مظهر الجهاز ومواصفاته عرضة للتغيير دون إشعار.
- قد تتباين مواصفات الجهاز تبعاً للمنطقة أو مزود الخدمة.

# نظرة عامة على الأجزاء

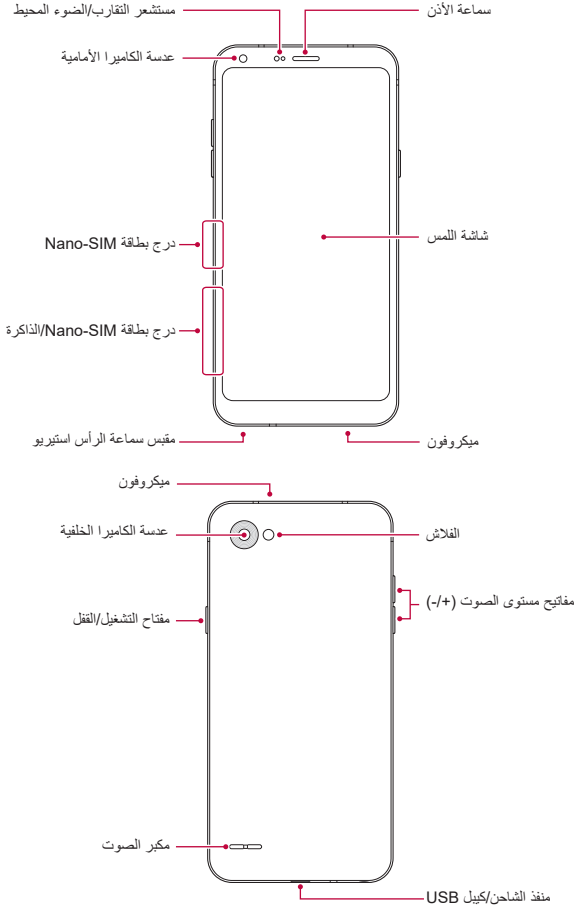

## لا تحاول إزالة الغطاء الخلفي.



إن هذا الجهاز مزود ببطارية غير قابلة للإزالة. لا تحاول إزالة الغطاء الخلفي. يؤدي هذا الإجراء إلى تلف البطارية والجهاز، مما قد يؤدي إلى ارتفاع درجة الحرارة أو حدوث حريق أو إصابة.

- مستشعر التقارب/الضوء المحيط
  - مستشعر التقارب: أثناء إجراء مكالمة، يقوم مستشعر التقارب بإيقاف تشغيل الشاشة وتعطيل الوظائف التي تعمل باللمس عندما يكون الجهاز قريباً من جسم بشري. ثم يعاود تشغيل الشاشة وتمكين وظائف اللمس عندما يكون الجهاز خارج نطاق معين.
  - مستشعر الضوء المحيط: يقوم مستشعر الضوء المحيط بتحليل كثافة الضوء المحيط عند تشغيل وضع التحكم في السطوع التلقائي.
- مفاتيح مستوى الصوت
  - لضبط مستوى صوت نغمات الرنين أو المكالمات أو الإشعارات.
  - أثناء استخدام الكاميرا، اضغط برفق على مفتاح مستوى الصوت لالتقاط صورة. ولالتقاط صوراً متتابعة، اضغط مع الاستمرار على مفتاح مستوى الصوت.
  - اضغط على مفتاح خفض مستوى الصوت مرتين (-) لتشغيل تطبيق الكاميرا عندما تكون الشاشة مغلقة أو تم إيقاف تشغيلها. واضغط على مفتاح رفع مستوى الصوت (+) مرتين لتشغيل Capture+.
- مفتاح التشغيل/القفل
  - اضغط لفترة وجيزة على المفتاح عندما تريد تشغيل الشاشة أو إيقاف تشغيلها.
  - اضغط مع الاستمرار على المفتاح عندما تريد تحديد خيار التحكم في الطاقة.



- قد يتم تقييد الوصول إلى بعض الوظائف اعتماداً على مواصفات الجهاز.
- لا تضع أجساماً ثقيلة على الجهاز أو تجلس عليه. وقد يؤدي عدم الالتزام بذلك إلى تلف شاشة اللمس.
- قد تتداخل الملحقات أو الغطاء الذي يقي الشاشة مع مستشعر التقارب.
- إذا ابتل جهازك أو استخدم في مكان رطب، فقد لا تعمل شاشة اللمس أو الأزرار بشكل مناسب.

# التشغيل أو إيقاف التشغيل

## التشغيل

عند إيقاف التشغيل، اضغط مع الاستمرار على مفتاح القفل/التشغيل.

- عند تشغيل الجهاز لأول مرة، فلا بد من إجراء التكوين الأولي. وقد يستغرق التمهيد المبدئي وقتاً أطول من المعتاد.



## إيقاف التشغيل

اضغط باستمرار على مفتاح التشغيل/القفل، ثم قم بتحديد إيقاف التشغيل.

## إعادة تشغيل الجهاز

عندما لا يعمل الجهاز بشكل جيد أو لا يستجيب، أعد تشغيله من خلال اتباع التعليمات أدناه.

1 اضغط مع الاستمرار على مفتاح التشغيل/القفل ومفتاح خفض مستوى الصوت (-) في الوقت نفسه لإيقاف تشغيل الطاقة.

2 عند إعادة تشغيل الجهاز، قم بتحرير الزر.

## خيارات التحكم في الطاقة

اضغط مع الاستمرار على مفتاح القفل/التشغيل، ثم حدد خياراً.

- إيقاف التشغيل: قم بإيقاف تشغيل الجهاز.
- إيقاف تشغيل الطاقة وإعادة التشغيل: لإعادة تشغيل الجهاز.
- تشغيل وضع الرحلات الجوية: لحظر الوظائف المرتبطة بالاتصالات عن بُعد، بما في ذلك إجراء المكالمات الهاتفية والمراسلات وتصفح الإنترنت. ستظل الوظائف الأخرى متوفرة.

# تركيب بطاقة SIM

أدخل بطاقة SIM (وحدة تعريف المشترك) الموفرة بواسطة موفر الخدمة لديك لبدء استخدام جهازك.

• توخ الحذر عند استخدام دبوس الإخراج لأنه يحتوي على طرف حاد.



1 قم بإدخال دبوس الإخراج في الفتحة الموجودة بدرج البطاقة.

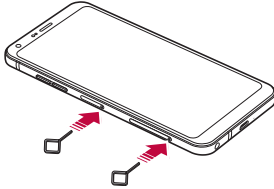

2 اسحب الدرج البطاقة للخارج.

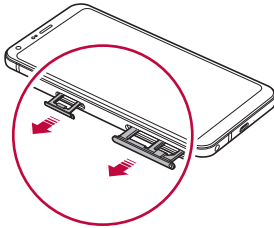

3 ضع بطاقة SIM بدرج البطاقة بحيث تكون الوصلات ذهبية اللون متجهة لأسفل.  
ضع بطاقة SIM الرئيسية في درج بطاقة SIM رقم 1 وبطاقة SIM الثانوية في درج  
بطاقة SIM رقم 2.

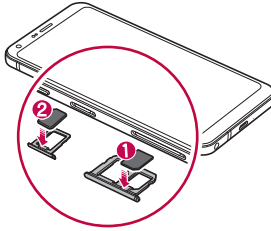

4 أعد إدخال درج البطاقة في الفتحة.

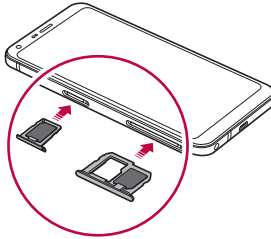

- يدعم هذا الجهاز بطاقات Nano SIM فقط.
- لأداء خالٍ من المشكلات، يوصى باستخدام الجهاز مع نوع مناسب من بطاقات SIM. احرص دائماً على استخدام بطاقات SIM المصممة بالمصنع والتي يقدمها المشغل.
- إذا أدخلت درج البطاقة في جهازك وهو مبلل، فقد يتسبب ذلك في تلف جهازك. تأكد دائماً من أن درج البطاقة جاف.



## احتياطات عند استخدام بطاقة SIM

- لا تفقد بطاقة SIM. فإن LG لا تتحمل أي مسؤولية عن الأضرار أو المشكلات الأخرى التي قد تحدث بسبب فقدان أو نقل بطاقة SIM.
- احرص على عدم إلحاق الضرر ببطاقة SIM عند إدخالها أو إزالتها.

## إدخال بطاقة الذاكرة

أدخل بطاقة الذاكرة في جهازك.

يمكن للجهاز دعم بطاقة microSD تصل سعتها إلى 2 تيرابايت. وفقًا لنوع بطاقة الذاكرة والشركة المصنعة لها، قد تكون بعض بطاقات الذاكرة غير متوافقة مع جهازك.

- 1 أدخل دبوس الإخراج في الفتحة الموجودة بدرجة البطاقة.
- 2 اسحب درج البطاقة للخارج.
- 3 ضع بطاقة الذاكرة بدرجة البطاقة بحيث تكون الوصلات ذهبية اللون متجهة لأسفل.

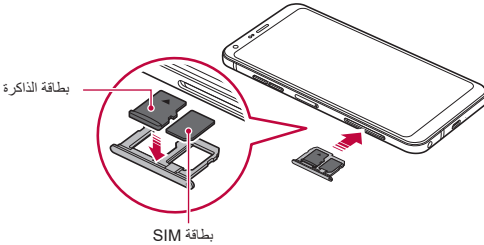

- 4 أعد إدخال درج البطاقة في الفتحة.

- قد لا تكون بعض بطاقات الذاكرة متوافقة بصورة كاملة مع الجهاز. إذا استخدمت بطاقة غير متوافقة، فقد تؤدي لإتلاف الجهاز أو بطاقة الذاكرة، أو إتلاف البيانات المخزنة عليها.



- بطاقة الذاكرة من العناصر الاختيارية وتباع بشكل منفصل.
- قد تؤدي كتابة البيانات ومحوها بصورة متكررة إلى تقليل عمر بطاقات الذاكرة.



## إخراج بطاقة الذاكرة

قم بإلغاء تحميل بطاقة الذاكرة قبل إخراجها للحفاظ على سلامتها.

- 1 اضغط ○ < الإعدادات < عامة < التخزين < △.
- 2 أدخل دبوس الإخراج في الفتحة الموجودة بدرجة البطاقة.
- 3 اسحب درجة البطاقة للخارج وقم بإخراج بطاقة الذاكرة.

• لا تخرج بطاقة الذاكرة أثناء قيام الجهاز بنقل المعلومات أو الوصول إليها. قد يؤدي هذا الأمر إلى فقد البيانات أو تلفها، أو إلى الإضرار ببطاقة الذاكرة أو الجهاز. LG غير مسؤولة عن الخسائر الناتجة عن سوء الاستخدام أو الاستخدام غير الصحيح لبطاقات الذاكرة، والتي تتضمن فقد البيانات.



# البطارية

## شحن البطارية

قبل استخدام الجهاز، اشحن البطارية تمامًا.

قم بتوصيل أحد طرفي كابل الشحن بالشاحن، وأدخل طرفه الآخر في المنفذ المخصص له، ثم قم بتوصيل الشاحن بمقبس كهربائي.

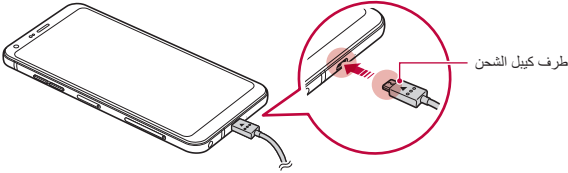

- يحظر الشحن عندما يكون الجهاز أو كابل الشحن مبللاً أو رطباً. قد يتسبب ذلك في نشوب حريق أو حدوث صدمة كهربائية أو إصابة جسدية أو تلف الجهاز.
- تأكد من استخدام كابل USB المرفق مع جهازك.
- تأكد من استخدام كابل شحن وشاحن معتمد من إنتاج LG. وقد يؤدي شحن البطارية باستخدام شاحن من إنتاج طرف آخر إلى انفجارها أو تلف الجهاز.
- قد يؤدي استخدام الجهاز أثناء شحنه إلى التعرض لصدمة كهربائية. ولاستخدام الجهاز، توقف عن شحنه.
- إن هذا الجهاز مزود ببطارية غير قابلة للإزالة. لا تحاول إزالة الغطاء الخلفي.



- افصل الشاحن عن المقبس الكهربائي بعد اكتمال شحن الجهاز. فهذا يحول دون استهلاك الطاقة بشكل غير ضروري.
- هناك طريقة أخرى لشحن البطارية وهي بتوصيل كابل USB بين الجهاز والكمبيوتر المكتبي أو الكمبيوتر المحمول. قد تستغرق هذه الطريقة وقتاً أطول من توصيل المحول بمقبس التيار الكهربائي الجداري.
- لا تشحن البطارية باستخدام موزع USB غير قادر على الحفاظ على الفولتية المقدرة؛ فقد يفشل الشحن أو يتوقف دون قصد.



## احتياطات عند استخدام الجهاز

- تأكد من عدم ملامسة أي جسم معدني أو مياه للمحيط الداخلي للجهاز.
- تأكد من استخدام كابل USB المتوفر، ولا تستخدم شواحن أو كيبيلات USB تابعة لجهات خارجية مع جهازك. ولا يشمل الضمان المحدود المقدم من شركة LG استخدام الملحقات التابعة لشركات أخرى.
- قد يؤدي عدم الالتزام بالإرشادات الواردة في هذا الدليل والاستخدام الصحيح إلى إتلاف الجهاز.

## استخدام البطارية بشكل فعال

- قد يقل عمر البطارية إذا احتفظت بالعديد من التطبيقات والوظائف قيد التشغيل في وقت واحد وباستمرار.
- قم بإلغاء العمليات التي تتم في الخلفية لزيادة عمر البطارية.
- لتقليل استهلاك البطارية، اتبع النصائح التالية:
- قم بإيقاف تشغيل Bluetooth® أو وظيفة شبكة Wi-Fi عند عدم استخدامها.
- اضبط مهلة الشاشة على أقصر وقت ممكن.
- قم بتقليل سطوع الشاشة.
- قم بتعيين قفل الشاشة عند عدم استخدام الجهاز.
- تحقق من مستوى البطارية أثناء استخدام أي تطبيقات تم تنزيلها.

## شاشة اللمس

يمكنك الاطلاع على كيفية التحكم في جهازك باستخدام إيماءات شاشة اللمس.

### اللمس

المس بطرف إصبعك برفق لتحديد تطبيق أو خيار أو تشغيله.

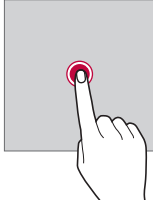

### اللمس مع الاستمرار

المس مع الاستمرار لعدة ثوانٍ لعرض قائمة تتضمن خيارات متاحة.



## الضغط المزدوج

المس مرتين بسرعة لتصغير صفحة ويب أو خريطة أو تكبيرها.

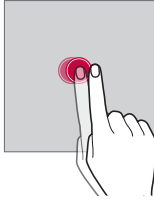

## سحب

المس عنصرًا مع الاستمرار، كتطبيق أو عنصر واجهة استخدام، ثم حرّك إصبعك بثبات إلى موقع آخر. ويمكنك استخدام هذه الإيماءة لنقل عنصر.

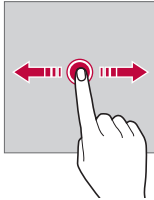

## مسح

المس الشاشة بإصبعك وحركها بسرعة دون إيقاف مؤقت. يمكنك استخدام هذه الإيماءة للتمرير عبر قائمة، و صفحة ويب، والصور، والشاشات، وغيرها.

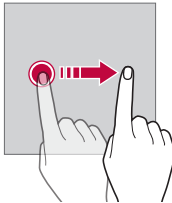

## ضم الإصبعين وفردهما

ضم إصبعيك لتصغير صورة أو خريطة. وللتكبير، قم بفردهما.

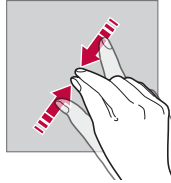
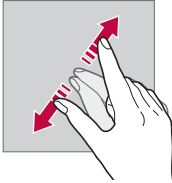

- لا تعرّض شاشة اللمس لصدمة مادية شديدة؛ فقد يتلف بسببها مستشعر اللمس.



- قد تتعطل شاشة اللمس إذا استخدمت الجهاز بالقرب من مواد موصلة أو معدنية أو ممغنطة.
- إذا استخدمت الجهاز في وجود أضواء ساطعة، كضوء الشمس المباشر، فقد لا تكون الشاشة مرئية تبعاً لموضعك. استخدم الجهاز في موقع به ظل أو مكان ذي إضاءة غير ساطعة جداً أو ساطعة بمقدار يكفي لقراءة الكتب.
- لا تضغط على الشاشة بشدة.
- المس الخيار الذي تريده بطرف إصبعك برفق.
- قد لا يعمل التحكم في اللمس بطريقة صحيحة عند لمس الشاشة أثناء ارتداء قفاز أو باستخدام طرف ظفرك.
- قد لا يعمل التحكم في اللمس بشكل مناسب إذا كانت الشاشة رطبة أو مبتلة.
- قد لا تعمل شاشة اللمس بطريقة صحيحة إذا كان الغطاء الذي يقيها أو الملحق الذي تم شراؤه من متجر عام عادي أو على الإنترنت متصلاً بالجهاز.
- قد يؤدي عرض صورة ثابتة لفترات طويلة إلى وجود صور ضبابية أو احتراق الشاشة. قم بإيقاف تشغيل الشاشة أو تجنب عرض الصورة نفسها لفترة طويلة أثناء عدم استخدام الجهاز.



# الشاشة الرئيسية

## نظرة عامة على الشاشة الرئيسية

الشاشة الرئيسية هي نقطة البداية التي من خلالها يمكنك الوصول إلى مختلف الوظائف والتطبيقات على جهازك. المس ○ على أي شاشة للانتقال مباشرة إلى الشاشة الرئيسية. يمكنك إدارة جميع التطبيقات وعناصر واجهة الاستخدام من الشاشة الرئيسية. اسحب الشاشة ناحية اليسار أو اليمين لعرض جميع التطبيقات المثبتة في الحال.

## تخطيط الشاشة الرئيسية

يمكنك عرض جميع التطبيقات وتنظيم عناصر واجهة الاستخدام والمجلدات في الشاشة الرئيسية.



• قد تختلف الشاشة الرئيسية باختلاف سياسة الشركة المصنعة أو إعدادات المستخدم أو إصدار البرنامج أو موفر الخدمة.

- **شريط الحالة:** لعرض رموز الحالات والوقت ومستوى البطارية.
- **عنصر واجهة استخدام للطقس:** اعرض معلومات الطقس والوقت لمنطقة معينة.
- **عنصر واجهة استخدام للبحث في Google:** تمكّن من إجراء البحث في Google عن طريق إدخال كلمات أساسية منطوقة أو مكتوبة.

- **المجلد:** لإنشاء المجلدات وتجميع التطبيقات وفقاً لتفضيلاتك.
- **أيقونة الصفحة:** اعرض العدد الإجمالي للوحدات الشاشة الرئيسية. المس أيقونة الصفحة المطلوبة للانتقال إلى الصفحة التي حددتها. ويتم تمييز الأيقونة التي تعكس اللوحة الحالية.
- **منطقة الوصول السريع:** لتثبيت التطبيقات الرئيسية أسفل الشاشة حتى يمكن الوصول إليها من أي صفحة من صفحات الشاشة الرئيسية.
- **أزرار اللمس في الشاشة الرئيسية**
  - ◀ : للعودة إلى الشاشة السابقة. أغلق لوحة المفاتيح أو النوافذ المنبثقة.
  - ○ : المسه للانتقال إلى الشاشة الرئيسية. لتشغيل البحث في Google، المس مع الاستمرار.
  - □ : اضغط لعرض قائمة بالتطبيقات المستخدمة مؤخراً أو لتشغيل تطبيق من القائمة. لحذف جميع التطبيقات المستخدمة مؤخراً، المس **مسح الكل**. لاستخدام تطبيقين في نفس الوقت من خلال ميزة النوافذ المتعددة، المس الأيقونة مع الاستمرار أثناء استخدام تطبيق.
  - ⇄ : اختر بطاقة SIM التي سوف تستخدمها. اضغط مع الاستمرار لتكوين إعدادات بطاقة SIM الثانية.

## تحرير أزرار اللمس بالشاشة الرئيسية

- يمكنك إعادة ترتيب أزرار اللمس بالشاشة الرئيسية أو إضافة الوظائف متكررة الاستخدام إلى منطقة أزرار اللمس بالشاشة الرئيسية.
- المس ○ < الإعدادات < إعدادات الشاشة < أزرار اللمس في الشاشة الرئيسية < مجموعة الأزرار وقم بتخصيص الإعدادات.
- تتوفر العديد من الوظائف، مثل الإشعارات و Capture+.

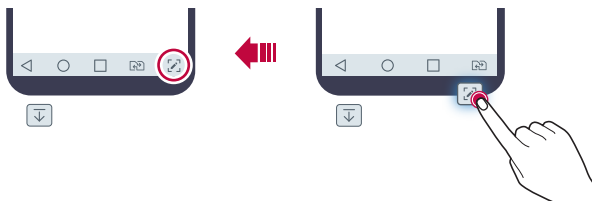

## رموز الحالة

في حالة وجود إشعار لرسالة غير مقروءة أو حدث بالتقويم أو تنبيه، يعرض شريط الحالة رمز الإشعار المقابل. تحقق من حالة الجهاز بعرض أيقونات الإشعارات المعروضة على شريط الحالة.

لا توجد إشارة	
جاري إرسال البيانات عبر الشبكة	
تم ضبط التنبيه	
وضع الاهتزاز قيد التشغيل	
Bluetooth قيد التشغيل	
الاتصال بالكمبيوتر عبر USB	
مستوى البطارية	
وضع الرحلات الجوية فعال	
المكالمات الفائتة	
Wi-Fi متصل	
وضع "كتم الصوت" قيد التشغيل	
GPS قيد التشغيل	
نقطة الاتصال الفعالة قيد التشغيل	
لا توجد بطاقة SIM	

- قد تظهر بعض هذه الرموز بشكل مختلف أو لا تظهر على الإطلاق تبعًا لحالة الجهاز. راجع الرموز وفقًا للبيئة الفعلية والمنطقة التي تستخدم بها الجهاز وموفر الخدمة لديك.
- قد تختلف الرموز المعروضة تبعًا للمنطقة أو مزودي الخدمات.



## لوحة الإشعارات

- يمكنك فتح لوحة الإشعارات عن طريق سحب شريط الحالة لأسفل بالشاشة الرئيسية.
- لفتح قائمة أيقونات الوصول السريع، اسحب لوحة الإشعارات لأسفل أو المس ∨.
- لإعادة ترتيب الأيقونات أو إضافتها أو إزالتها، المس تحرير.
- إذا لمست الرمز مع الاستمرار، فستظهر شاشة الإعدادات الخاصة بالوظيفة المقابلة.

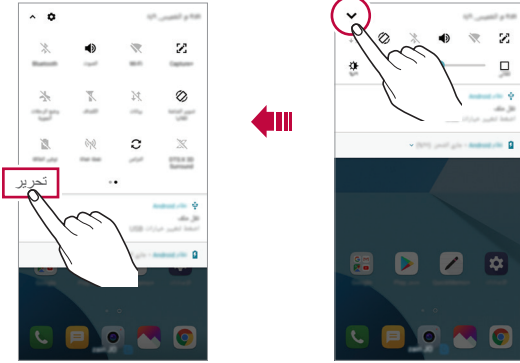

- يمكنك استخدام لوحة الإشعارات حتى في شاشة القفل. اسحب لوحة الإشعارات أثناء قفل الشاشة للوصول سريعاً إلى الميزات المطلوبة.



## تبديل اتجاه الشاشة

يمكن تعيين اتجاه الشاشة إلى التلقائي وفقاً للاتجاه المادي للجهاز. من لوحة الإشعارات، المس تدوير الشاشة تلقائياً من قائمة رموز الوصول السريع. أو بدلاً من ذلك إمس  < الإعدادات > إعدادات الشاشة وقم بتنشيط تدوير الشاشة تلقائياً.



## تحرير الشاشة الرئيسية

في الشاشة الرئيسية، المس مساحة فارغة مع الاستمرار، ثم حدد الإجراء المطلوب من بين الإجراءات أدناه.

- لإعادة ترتيب صفحات الشاشة الرئيسية، المس إحدى اللوحات مع الاستمرار ثم اسحبها إلى موضع آخر.
- لإضافة عناصر واجهة استخدام إلى الشاشة الرئيسية، المس مع الاستمرار منطقة فارغة بالشاشة الرئيسية، ثم حدد عناصر واجهة الاستخدام.
- لتغيير سمة، المس مع الاستمرار منطقة فارغة بالشاشة الرئيسية، ثم حدد سمة. أو بدلاً من ذلك إمس  < الإعدادات > إعدادات الشاشة < سمة، ثم حدد سمة لتطبيقها على الجهاز.

- لتكوين إعدادات الشاشة الرئيسية، المس مع الاستمرار منطقة فارغة بالشاشة الرئيسية، ثم حدد إعدادات الشاشة الرئيسية. راجع إعدادات الشاشة الرئيسية للحصول على التفاصيل.
- لعرض التطبيقات التي تم إلغاء تثبيتها أو تمت إعادة تثبيتها المس مع الاستمرار في اللمس أي منطقة فارغة بالشاشة الرئيسية، ثم حدد مهملات التطبيقات. راجع مهملات التطبيقات للحصول على التفاصيل.
- لتغيير الشاشة الافتراضية، المس مع الاستمرار منطقة فارغة من الشاشة الرئيسية، وانتقل إلى الشاشة المطلوبة، ثم اضغط ، ثم اضغط الشاشة مرة أخرى.

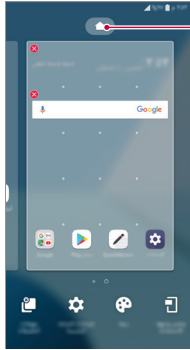

الشاشة الافتراضية

## عرض الخلفية

يمكنك عرض فقط صورة الخلفية عن طريق إخفاء التطبيقات وعناصر واجهة الاستخدام بالشاشة الرئيسية.

افرد إصبعك على الشاشة الرئيسية.

- للرجوع إلى الشاشة الأصلية التي تظهر بها التطبيقات وعناصر واجهة الاستخدام، انقر بإصبعك على الشاشة الرئيسية أو اضغط ◀.

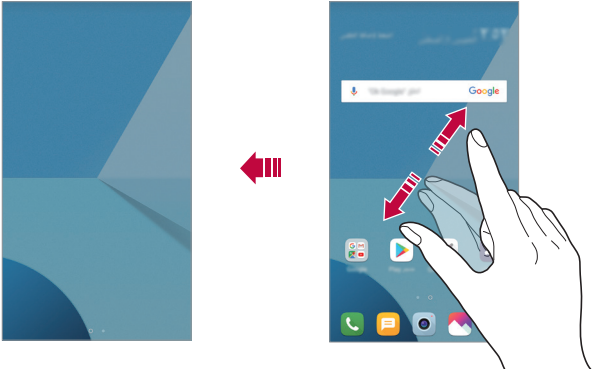

## تحريك التطبيقات على الشاشة الرئيسية

- على الشاشة الرئيسية، المس أحد التطبيقات مع الاستمرار ثم اسحبه إلى موضع آخر.
- للاحتفاظ بالتطبيقات الأكثر استخدامًا أسفل الشاشة الرئيسية، المس أحد التطبيقات مع الاستمرار ثم اسحبه إلى قسم منطقة الوصول السريع الموجودة بالأسفل.
- لإزالة رمز من منطقة الوصول السريع، اسحبه إلى الشاشة الرئيسية.

## استخدام المجلدات من الشاشة الرئيسية

### إنشاء مجلدات

- على الشاشة الرئيسية، المس أحد التطبيقات مع الاستمرار ثم اسحبه فوق تطبيق آخر.
- يتم إنشاء مجلد جديد وإضافة التطبيقات إليه.

### تحرير المجلدات

- في الشاشة الرئيسية، المس مجلدًا ثم قم بأحد الإجراءات التالية.
- لتحرير اسم المجلد ولونه، المس اسم المجلد.
- لإضافة تطبيقات، المس تطبيقًا مع الاستمرار، ثم اسحبه إلى المجلد وقم بتحريره.
- لإزالة تطبيق من المجلد، المس التطبيق مع الاستمرار ثم اسحبه إلى خارج المجلد. إذا كان التطبيق الذي تم إزالته هو التطبيق الوحيد الموجود في المجلد، فيتم إزالة المجلد تلقائيًا.
- يمكنك أيضًا إضافة تطبيقات أو إزالتها بعد لمس  $\pm$  في المجلد.

• لا يمكنك تغيير لون المجلد أثناء استخدام سمة تم تنزيلها.

## إعدادات الشاشة الرئيسية

يمكنك تخصيص إعدادات الشاشة الرئيسية.

- 1 المس  $\bigcirc$  < الإعدادات < إعدادات الشاشة < الشاشة الرئيسية.
- 2 قم بتخصيص الإعدادات التالية:

- تحديد الشاشة الرئيسية: لتحديد وضع الشاشة الرئيسية.
- خلفية الشاشة: لتغيير خلفية الشاشة الرئيسية.
- تأثيرات الشاشة: لتحديد تأثير لتطبيقه عند تغيير صفحة الشاشة الرئيسية.
- أشكال الرموز: التغيير إلى شكل مختلف من الرموز.
- فرز التطبيقات حسب: لضبط كيفية فرز التطبيقات في الشاشة الرئيسية.
- الشبكة: لتغيير وضع ترتيب التطبيقات بالشاشة الرئيسية.
- إخفاء التطبيقات: حدد التطبيقات التي تريد إخفاءها من الشاشة الرئيسية.
- التكرار الحلقي للشاشة الرئيسية: يسمح بالتمرير المستمر للشاشة الرئيسية (التكرار مرة أخرى إلى الشاشة الأولى بعد الوصول إلى الشاشة الأخيرة).
- بحث: البحث عن طريق سحب الشاشة الرئيسية لأسفل.

# قفّل الشاشة

## نظرة عامة على قفّل الشاشة

يتوقف تشغيل شاشة الجهاز وتقفّل نفسها إذا ضغطت على مفتاح الطاقة/القفّل. ويحدث هذا أيضًا بعد ترك الجهاز خاملاً لفترة زمنية محددة.

إذا ضغطت على مفتاح القفل/التشغيل عند عدم ضبط قفل الشاشة، فستظهر الشاشة الرئيسية تلقائيًا.

لضمان الأمان ولمنع الوصول غير المرغوب فيه إلى جهازك، اضبط قفل الشاشة.

- يحول قفل الشاشة دون إدخال أية بيانات غير ضرورية بفعل لمس شاشة الجهاز كما يعمل على خفض استهلاك البطارية. نوصي بتنشيط قفل الشاشة عند عدم استخدام الجهاز.



## إعداد قفل الشاشة

تتوفر العديد من الخيارات لتكوين إعدادات قفل الشاشة.

- 1 المس ○ < الإعدادات < عامة < قفل الشاشة والحماية < اختر قفل الشاشة ثم قم بتحديد الطريقة التي تفضلها.
- 2 قم بتخصيص الإعدادات التالية:
  - بلا: لإلغاء تنشيط وظيفة قفل الشاشة.
  - مسح: اسحب على الشاشة لفتح قفل الشاشة.
  - النقش: ارسم نقشاً لفتح قفل الشاشة.
  - رمز PIN: أدخل كلمة مرور رقمية لفتح قفل الشاشة.
  - كلمة المرور: أدخل كلمة مرور رقمية أبجدية لفتح قفل الشاشة.
  - السماح بالتعرف على الوجه: قم بإلغاء قفل الشاشة من خلال السماح للجهاز بالتعرف على وجهك.

• إذا حاولت فتح قفل الجهاز بصورة غير صحيحة 5 مرات، فسيتم منع تشغيل الشاشة لمدة 30 ثانية.



## إعدادات بدء التشغيل الآمن

- عند تحديد نقش أو PIN أو كلمة مرور كطريقة لقفل الشاشة، يمكن تكوين الجهاز ليتم قفله وقتما يتم تشغيل الجهاز لتأمين البيانات.
- ولا يمكنك استخدام أي وظيفة من وظائف الجهاز باستثناء الاتصال بخدمات الطوارئ حتى تقوم أنت بإلغاء قفل الجهاز.
- في حالة نسيان كلمة مرور فك التشفير، فلا يمكنك استعادة البيانات المشفرة والمعلومات الشخصية.

## احتياطات ميزة بدء التشغيل الآمن

- في حالة نسيان كلمة مرور فك التشفير، فلا يمكنك استعادة البيانات المشفرة والمعلومات الشخصية.
- تأكد من حفظ كلمات مرور قفل الشاشة بشكل منفصل.
- في حالة إدخال كلمات مرور غير صحيحة لقفّل الشاشة أكثر من عدد المرات المحددة، يعيد الجهاز ضبط نفسه تلقائيًا ويتم حذف البيانات المشفرة ومعلوماتك الشخصية تلقائيًا ولا يمكن استعادتها.
- توخى الحذر بعدم إدخال كلمة مرور غير صحيحة لقفّل الشاشة أكثر من عدد المرات المحددة.
- عند تشغيل الجهاز بعد إعادة ضبطه مباشرةً، يبدأ التشفير أيضًا. في حالة إيقاف التشفير قسرًا، قد تتعرض البيانات للتلف. تأكد من الانتظار حتى اكتمال إعادة الضبط.

## تشغيل/ إيقاف الشاشة

يمكنك تشغيل الشاشة أو إيقاف تشغيلها عن طريق لمسها مرتين.

- لا يتوفر هذا الخيار إلا على الشاشة الرئيسية التي تقدمها LG. وقد لا تعمل بشكل مناسب على مشغل مخصص أو على الشاشة الرئيسية المثبتة بواسطة المستخدم.
- استخدم طرف إصبعك عند لمس الشاشة. ولا تستخدم ظفرك.
- لاستخدام ميزة تشغيل/ إيقاف الشاشة، تأكد من عدم حظر مستشعر التقارب/الضوء بملصق أو بأية مادة غريبة أخرى.

## تشغيل الشاشة

- المس الشاشة من المنتصف مرتين.
- قد يؤدي لمس الجزء العلوي أو السفلي من الشاشة إلى خفض معدل التعرف.

## إيقاف تشغيل الشاشة

- اضغط مرتين على المساحة الفارغة بالشاشة الرئيسية وشاشة القفل.
- بدلاً من ذلك، المس مرتين مساحة فارغة على شريط الحالة.

# تشفير بطاقة الذاكرة

يمكنك تشفير البيانات المحفوظة على بطاقة الذاكرة وحمايتها. لا يمكن الوصول إلى البيانات المشفرة في بطاقة الذاكرة من جهاز آخر.

1 المس ○ < الإعدادات < عامة < قفل الشاشة والحماية < التشفير وبيانات الاعتماد < تشفير وحدة تخزين بطاقة SD.

2 اقرأ النظرة العامة المعروضة على الشاشة والخاصة بتشفير بطاقة الذاكرة ثم المس استمرار للمتابعة.

3 حدد خيارًا ثم المس التشفير.

- **تشفير ملف جديد:** لتشفير البيانات المحفوظة على بطاقة الذاكرة فقط بعد تشفيرها.
- **التشفير الكامل:** لتشفير جميع البيانات المحفوظة حاليًا على بطاقة الذاكرة.
- **استثناء ملفات الوسائط:** لتشفير جميع الملفات، باستثناء ملفات الوسائط كالموسيقى والصور ومقاطع الفيديو.

- لتشفير بطاقة الذاكرة، تأكد من تعيين قفل الشاشة باستخدام رمز PIN أو كلمة مرور.
- بمجرد بدء تشفير بطاقة الذاكرة، تصبح بعض الوظائف غير متاحة.
- إذا تم إيقاف تشغيل الجهاز أثناء تقدم التشفير، فستقفل عملية التشفير، وقد تتلف بعض البيانات. ولذلك، تحقق من أن مستوى طاقة البطارية كافٍ قبل بدء التشفير.
- لا يمكن الوصول إلى الملفات المشفرة إلا من الجهاز الذي شُفرت به.
- لا يمكن استخدام بطاقة الذاكرة المشفرة على جهاز آخر من إنتاج LG. قم بتهيئة بطاقة الذاكرة المشفرة لاستخدامها على هاتف محمول آخر.
- يمكنك تنشيط تشفير وحدة تخزين بطاقة SD حتى في حالة عدم تركيب بطاقة الذاكرة في الجهاز. أي بطاقة ذاكرة يتم تركيبها بعد تنفيذ عملية التشفير، سيتم تشفيرها تلقائيًا.



## أخذ لقطات شاشة

يمكنك التقاط صورًا للشاشة الحالية التي تستعرضها.

### عبر اختصار

اضغط مع الاستمرار على مفتاح القفل/التشغيل ومفتاح خفض مستوى الصوت (-) في الوقت نفسه لمدة ثانيتين على الأقل.

• يمكن عرض لقطات الشاشة من مجلد **Screenshots** الموجود في المعرض.

### عبر Capture+

في الشاشة حيث تريد أخذ لقطة شاشة، اسحب شريط الحالة لأسفل، ثم المس [C].

- عند إيقاف تشغيل الشاشة أو قفلها، يمكنك الوصول إلى **Capture+** بالضغط على مفتاح رفع مستوى الصوت (+) مرتين. لاستخدام هذه الميزة، اضغط <  الإعدادات > عامة ثم قم بتشغيل مفتاح الاختصار.
- راجع كتابة ملاحظات على لقطة الشاشة للحصول على التفاصيل.

## إدخال نص

### استخدام Smart keyboard

يمكنك استخدام Smart keyboard لإدخال نص وتحريره.

يمكنك استخدام Smart keyboard لعرض نص أثناء الكتابة دون الحاجة إلى التبديل بين الشاشة ولوحة المفاتيح التقليدية. ويتيح لك هذا العثور على الأخطاء بسهولة وتصحيحها عند الكتابة.

## نقل المؤشر

يمكنك استخدام Smart keyboard لنقل المؤشر إلى الموضع الذي تريده. عند كتابة نص، المس مع الاستمرار مفتاح المسافة، ثم اسحب لليمين أو اليسار.

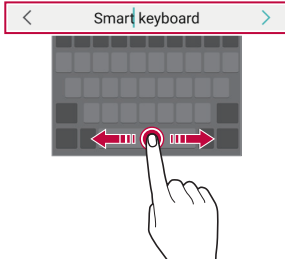

• قد لا يتم دعم هذه الوظيفة في بعض اللغات.



## اقتراح كلمات

تقوم Smart keyboard تلقائيًا بتحليل أنماط الاستخدام لاقتراح الكلمات التي يتكرر استخدامها أثناء الكتابة. وكلما طال استخدامك للجهاز، كانت الاقتراحات أكثر دقة. أدخل النص، ثم المس إحدى الكلمات المقترحة أو اسحب الجانب الأيمن أو الأيسر من لوحة المفاتيح إلى أعلى برفق.

- يتم إدخال الكلمة المحددة تلقائيًا، ولذا فإنك لست بحاجة إلى كتابة كل حرف من الكلمة يدويًا.

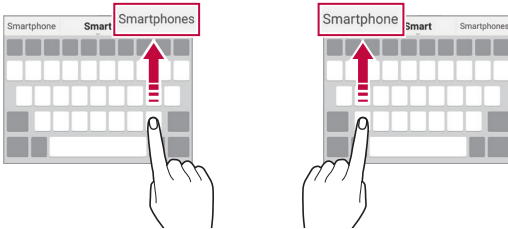

## تغيير تخطيط لوحة المفاتيح QWERTY

يمكنك إضافة مفاتيح أو حذفها أو إعادة ترتيبها بالصف السفلي من لوحة المفاتيح.

1 اضغط على  < الإعدادات < عامة < اللغة والإدخال < لوحة المفاتيح على الشاشة < لوحة مفاتيح LG < ارتفاع وتخطيط لوحة المفاتيح < تخطيط لوحة المفاتيح QWERTY.

بدلاً من ذلك، المس  على لوحة المفاتيح ثم المس ارتفاع وتخطيط لوحة المفاتيح < تخطيط لوحة المفاتيح QWERTY.

2 المس مفتاحًا بالصف السفلي، ثم اسحبه إلى موضع آخر.

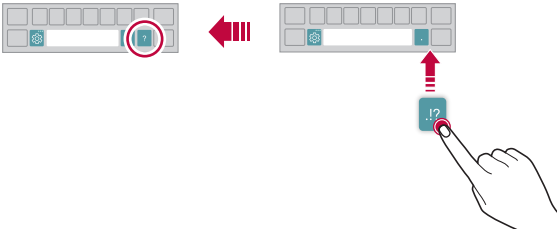



- لا يتوفر هذا الخيار إلا على لوحات مفاتيح QWERTY و QWERTZ و AZERTY.
- قد لا يتم دعم هذه الوظيفة في بعض اللغات.



## تخصيص ارتفاع لوحة المفاتيح

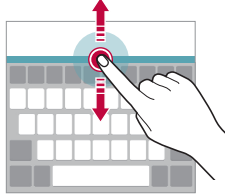

يمكنك تخصيص ارتفاع لوحة المفاتيح لإضفاء مزيد من الراحة على يديك أثناء الكتابة.

- 1 اضغط على  < الإعدادات < عامة < اللغة والإدخال < لوحة المفاتيح على الشاشة < لوحة مفاتيح LG < ارتفاع وتخطيط لوحة المفاتيح < ارتفاع لوحة المفاتيح. بدلاً من ذلك، المس  على لوحة المفاتيح ثم المس ارتفاع وتخطيط لوحة المفاتيح < ارتفاع لوحة المفاتيح.
- 2 اضبط ارتفاع لوحة المفاتيح.



## تحديد وضع لوحة المفاتيح الأفقي

يمكنك تحديد وضع لوحة المفاتيح الأفقي من بين العديد من الخيارات.

- 1 اضغط على  < الإعدادات < عامة < اللغة والإدخال < لوحة المفاتيح على الشاشة < لوحة مفاتيح LG < ارتفاع وتخطيط لوحة المفاتيح < نوع لوحة المفاتيح في العرض الأفقي. بدلاً من ذلك، المس  على لوحة المفاتيح ثم المس ارتفاع وتخطيط لوحة المفاتيح < نوع لوحة المفاتيح في العرض الأفقي.
- 2 حدد وضع لوحة المفاتيح.

## تقسيم لوحة المفاتيح



يمكنك تقسيم لوحة المفاتيح إلى جزأين ووضع أحدهما على أحد جانبي الشاشة عندما تكون الشاشة في وضع أفقي.

لتقسيم لوحة المفاتيح، اقلب الجهاز أفقياً وقم بتمديده بالجانبين أثناء إمساك لوحة المفاتيح بإصبعين. لتوصيل لوحة المفاتيح، أغلقه من خلال الضغط باستخدام إصبعين.



## وضع تشغيل بيد واحدة

يمكنك نقل لوحة المفاتيح إلى أحد جانبي الشاشة حتى يمكنك استخدامها بيد واحدة.

- 1 اضغط على  < الإعدادات < عامة < اللغة والإدخال < لوحة المفاتيح على الشاشة < لوحة مفاتيح LG < ارتفاع وتخطيط لوحة المفاتيح < تشغيل بيد واحدة. بدلاً من ذلك، المس  على لوحة المفاتيح ثم المس ارتفاع وتخطيط لوحة المفاتيح < تشغيل بيد واحدة.
- 2 اضغط على السهم المعروض بجوار لوحة المفاتيح لنقلها في الاتجاه الذي تريده.

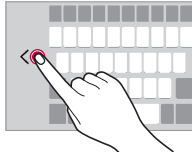

## إضافة لغات إلى لوحة المفاتيح

يمكنك توفير لغات إضافية للإدخال في لوحة المفاتيح.

- 1 المس ○ < الإعدادات < عامة < اللغة والإدخال < لوحة المفاتيح على الشاشة < لوحة مفاتيح LG < تحديد اللغات.
- 2 حدد اللغات التي تريد جعلها متوفرة.

## النسخ واللصق

يمكنك قص أو نسخ نص من تطبيق، ثم تلمصه بعد ذلك في التطبيق نفسه. أو، يمكنك تشغيل تطبيقات أخرى ولصق النص فيها.

- 1 المس مع الاستمرار حول النص الذي تريد نسخه أو لصقه.
- 2 اسحب / لتحديد المنطقة المطلوب النسخ أو القص بها.
- 3 حدد إما قص أو نسخ.
- تتم إضافة النص المقصوص أو المنسوخ إلى الحافظة تلقائيًا.
- 4 المس مع الاستمرار نافذة إدخال النص، ثم حدد **إصاق**.

• إذا لم يتم نسخ عنصر أو قصه من ذي قبل، فلن يظهر خيار **إصاق**.

## إدخال نص باستخدام صوت

في لوحة المفاتيح، المس مع الاستمرار ثم حدد **صوت**.

- لتحسين التعرف على أوامر الصوت، تحدث بوضوح.
- لإدخال نص باستخدام الصوت، تأكد من أن جهازك متصل بشبكة.
- لتحديد اللغة المخصصة لميزة التعرف على الصوت، المس **اللغات** في شاشة التعرف على الصوت.
- قد لا يتم دعم هذه الوظيفة، أو ربما تختلف اللغات المدعومة وفقًا لمنطقة الخدمة.

## Clip Tray

إذا قمت بنسخ أو قص صورة أو نص، فسيتم حفظه تلقائيًا بـ Clip Tray ويمكن لصقه  
بمكان آخر في أي وقت.

- 1 في لوحة المفاتيح، المس  مع الاستمرار ثم حدد . بدلاً من ذلك، المس نافذة إدخال النص مع الاستمرار، ثم حدد **CLIP TRAY**.
- 2 حدد عنصرًا من Clip Tray ثم قم بلصقه.
  - يمكن حفظ 20 عنصرًا كحد أقصى بـ Clip Tray.
  - المس  لقفل العناصر المحفوظة كي لا يتم حذفها حتى عند تجاوز الكمية القصوى. ويمكن قفل عشرة عناصر كحد أقصى. ولحذف العناصر المقفلة، افتح قفلها أولاً.
  - المس  لحذف العناصر المحفوظة بـ Clip Tray.

• قد لا يتم دعم clip tray بواسطة بعض التطبيقات التي يتم تنزيلها.



## عدم الإزعاج

يمكنك تحديد الإشعارات أو كتمها لتجنب الإزعاج لفترة زمنية محددة.

- 1 اضغط على  < الإعدادات < الصوت < عدم الإزعاج.
- 2 اضغط على الوضع ثم قم بتحديد الوضع الذي تريده:
  - **الأولوية فقط:** لتلقي إشعارات بالاهتزاز أو الصوت لتطبيقات محددة. حتى عند تشغيل "الأولوية فقط"، لا تزال تصدر التنبيهات صوتًا.
  - **الصمت التام:** لتعطيل كل من الصوت والاهتزاز.

03

التطبيقات المفيدة

# تثبيت التطبيقات وإزالة تثبيتها

## تثبيت التطبيقات

- يمكنك الوصول إلى متجر التطبيقات للبحث عن تطبيقات وتنزيلها.
- يمكنك استخدام SmartWorld، أو متجر Play أو متجر التطبيقات المتوفر لدى مزود الخدمة.

- قد تتطلب بعض متاجر التطبيقات أن يتم إنشاء حساب وتسجيل الدخول من خلاله.
- قد تتطلب بعض التطبيقات دفع رسوم.
- إذا استخدمت بيانات الهاتف المحمول، فقد يتم فرض رسوم على استخدامها تبعًا لخطة التسعير.
- قد تكون SmartWorld غير مدعومة تبعًا للمنطقة أو مزود الخدمة.

## إزالة تثبيت التطبيقات

يمكنك إزالة تثبيت التطبيقات التي لم تعد بحاجة إلى استخدامها من جهازك.

### إزالة التثبيت بإيماءة اللمس مع الاستمرار

من الشاشة الرئيسية، اضغط باستمرار على التطبيق لإلغاء تثبيته، ثم اسحبه إلى **حذف** في أعلى الشاشة.

- إذا كان إلغاء تثبيت التطبيقات قد تم في غضون 24 ساعة بدءًا من الآن، فيمكنك إعادة تثبيتها. راجع **مهملات التطبيقات** للحصول على التفاصيل.

### إزالة التثبيت باستخدام قائمة الإعدادات

المس ○ < الإعدادات < عامة < التطبيقات والإشعارات < معلومات التطبيق، حدّد تطبيقًا، ثم المس بعد ذلك لإلغاء التثبيت.

## إزالة تثبيت التطبيقات من متجر التطبيقات

لإزالة تثبيت أحد التطبيقات، يمكنك الوصول إلى متجر التطبيقات الذي قمت بتنزيل التطبيق منه ثم إزالة تثبيته.

• لا يمكن إزالة تثبيت بعض التطبيقات بواسطة المستخدمين.

## تثبيت التطبيقات وإلغاء تثبيتها أثناء الإعداد

عند تشغيل الجهاز لأول مرة، يمكنك تنزيل التطبيقات الموصى بها. يمكنك التخطي والانتقال إلى الخطوة التالية دون تثبيت.

## مهمات التطبيقات

يمكنك عرض التطبيقات التي تم إلغاء تثبيتها في الشاشة الرئيسية. يمكنك أيضًا إعادة تثبيت التطبيقات التي تم إلغاء تثبيتها خلال 24 ساعة من الآن.

1 اضغط  < الإدارة > مهمات التطبيقات.

يمكنك لمس منطقة فارغة من الشاشة الرئيسية مع الاستمرار، ومن ثم اضغط مهمات التطبيقات.

2 قم بتنشيط الوظيفة التي تريدها:

- استعادة: لإعادة تثبيت التطبيق المحدد.
- : لإزالة التطبيقات التي تم إلغاء تثبيتها بصفة دائمة من الجهاز.

• يتم إزالة التطبيقات تلقائيًا التي تم إلغاء تثبيتها من الجهاز بعد 24 ساعة من إلغاء تثبيتها. إذا أردت إعادة تثبيت التطبيقات التي تم إلغاء تثبيتها، يجب عليك تنزيلها مرة أخرى من متجر التطبيقات.

• يتم تنشيط هذه الميزة في الشاشة الرئيسية الافتراضية فقط. إذا قمت بإلغاء تثبيت تطبيقات أثناء استخدام شاشة EasyHome أو مشغل تطبيقات آخر، يتم إزالتها على الفور وبصفة دائمة من الجهاز.

## اختصارات التطبيقات

من الشاشة الرئيسية، اضغط باستمرار على أيقونة التطبيق، مثل الاتصال والرسائل والكاميرا والمعرض والإعدادات لعرض قائمة الوصول السريع. استخدم التطبيقات بسهولة أكبر من خلال "اختصارات التطبيقات".

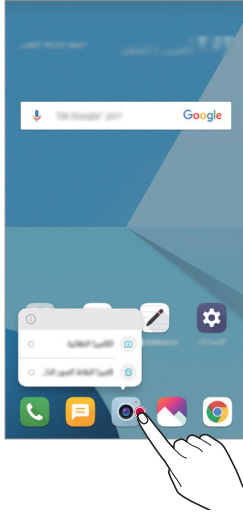

• تتوفر هذه الميزة فقط في بعض التطبيقات.





# الهاتف

## المكالمة الصوتية



قم بإجراء مكالمة هاتفية باستخدام إحدى الطرق المتوفرة، كإدخال رقم هاتف يدويًا وإجراء مكالمة من قائمة الأسماء أو قائمة المكالمات الأخيرة.

### إجراء مكالمة من لوحة الاتصال



- 1 المس <  < اتصال.
- 2 قم بإجراء مكالمة باستخدام طريقة من اختيارك:
  - أدخل رقم هاتف ثم المس .
  - المس رقم الاتصال السريع مع الاستمرار.
  - ابحث عن اسم عن طريق لمس الحرف الأول من الاسم الموجود في قائمة الاسماء، ثم المس .

- لإدخال "+" عند إجراء مكالمة دولية، المس الرقم 0 مع الاستمرار.
- انظر **إضافة أسماء** لمعرفة تفاصيل عن كيفية إضافة أرقام الهاتف إلى قائمة الاتصال السريع.



### إجراء مكالمة من قائمة الاسماء

- 1 المس <  < الاسماء.
- 2 من قائمة الاسماء، حدد اسم ثم المس .

## الرد على مكالمة

- للرد على مكالمة، اسحب  في شاشة المكالمات الواردة.
- عندما تكون سماعة الرأس استيريو متصلة، يمكنك إجراء المكالمات باستخدام زر الاتصال/الإنهاء الموجود بسماعة الرأس.
- لإنهاء مكالمة دون إيقاف تشغيل الشاشة، اضغط على  < الإعدادات < الشبكة < إعدادات المكالمات < عام < الرد على المكالمات وإنهائها وبعد ذلك تنشيط إنهاء المكالمات باستخدام مفتاح التشغيل.

## رفض مكالمة

- لرفض مكالمة واردة، اسحب  عبر شاشة المكالمات الواردة.
- لإرسال رسالة رفض، اسحب خيار رسالة الرفض  عبر الشاشة.
- لإضافة رسالة رفض أو تحريرها، المس  < الإعدادات < الشبكة < إعدادات المكالمات < عام < حظر المكالمات و الرفض برسالة < الرفض برسالة.
- عند ورود مكالمة، اضغط على مفتاح رفع مستوى الصوت (+) أو خفض مستوى الصوت (-) أو القفل/التشغيل لكتم صوت نغمة الرنين أو الاهتزاز أو تحويل المكالمة لوضع الانتظار.

## التحقق من مكالمة واردة أثناء استخدام أحد التطبيقات

- عند استقبال مكالمة أثناء استخدام أحد التطبيقات، يظهر إشعار منبثق في الجزء العلوي من الشاشة. يمكنك استقبال المكالمة أو رفضها أو إرسال رسالة من الشاشة المنبثقة.

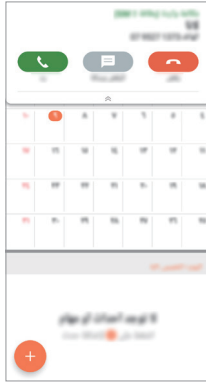

- المس ○ < الإعدادات < الشبكة < إعدادات المكالمات < عام < المزيد < نافذة منبثقة للمكالمة الواردة ثم قد بتحديد الطريقة المطلوبة لعرض المكالمات الواردة أثناء استخدام التطبيق.

## عرض المكالمات الفائتة

إذا فانتك مكالمة، فسيقوم شريط الحالة الموجود أعلى الشاشة بعرض .

لعرض تفاصيل مكالمة فائتة، اسحب شريط الحالة لأسفل. وبدلاً من ذلك، المس ○ <  < السجلات.

## الوظائف التي يمكن الوصول إليها أثناء إجراء مكالمة

أثناء إجراء مكالمة، يمكنك الوصول إلى مجموعة متنوعة من الوظائف بالضغط على الأزرار المرئية على الشاشة:

- تعليق: قم بتعليق المكالمة الحالية.
- الاسماء: لعرض قائمة الاسماء أثناء إجراء مكالمة.
- إنهاء: لإنهاء مكالمة.
- لوحة طلب: لعرض لوحة الطلب أو إخفائها.

- **مكبر الصوت:** لتشغيل وظيفة السماع الخارجية.
- **كتم الصوت:** لكتم صوتك حتى لا يسمعه طرف آخر.
- **Bluetooth:** لتحويل المكالمة إلى جهاز Bluetooth تم إقرانه وتوصيله بجهازك.
- **:** الوصول إلى خيارات اتصال إضافية.

• قد تتباين عناصر الإعدادات المتوفرة تبعًا للمنطقة أو مزود الخدمة.



## إجراء اتصال ثلاثي الاتجاهات

يمكنك الاتصال باسم آخر أثناء إجراء مكالمة.

- 1 المس : < إضافة مكالمة أثناء إجراء مكالمة.
- 2 أدخل رقم هاتف ثم المس .
- تظهر المكالمتان على الشاشة في الوقت نفسه، وتوضع المكالمة الأولى قيد الانتظار.
- 3 ولبدء مكالمة جماعية، المس دمج المكالمات.

• قد يتم مطالبتك بدفع رسوم على كل مكالمة. استشر مزود الخدمة الخاص بك لمزيد من المعلومات.



## عرض سجلات المكالمات

- لعرض سجلات المكالمات الأخيرة، المس ○ < 📞 < السجلات. وعندئذٍ يمكنك استخدام الوظائف التالية:
- لعرض سجلات تفاصيل المكالمات، حدد اسم. للاتصال بالاسم المحدد، المس 📞.
  - لحذف سجلات المكالمات، المس : < حذف.

• قد تختلف مدة المكالمة المعروضة عن رسوم المكالمة. استشر مزود الخدمة الخاص بك لمزيد من المعلومات.



## تكوين خيارات الاتصال

يمكنك تكوين خيارات الاتصال المختلفة.

- 1 المس <  < اتصال أو السجلات.
- 2 المس > : < إعدادات المكالمات ثم قم بتكوين الخيارات التي تلائم تفضيلاتك.



## الرسائل

### إرسال رسالة

يمكنك إنشاء رسائل وإرسالها إلى الأسماء الموجودة لديك باستخدام تطبيق الرسائل.

- قد يتم فرض رسوم إضافية على إرسال الرسائل للخارج. استشر مزود الخدمة الخاص بك لمزيد من المعلومات.



- 1 المس < .
- 2 المس +.
- 3 حدد مستلمًا وأنشئ رسالة.
  - لإرفاق ملفات، المس .
  - للوصول إلى عناصر القائمة الاختيارية، المس >.
- 4 المس إرسال لإرسال الرسالة.

### قراءة رسالة

يمكنك عرض الرسائل التي تم تبادلها مرتبة حسب الاسم.

- 1 المس < .
- 2 حدد اسم من قائمة الرسائل.

## تكوين إعدادات الرسائل

يمكنك تغيير إعدادات الرسائل لملائمة تفضيلاتك.

1 المس < .

2 المس < : < الإعدادات من قائمة الرسائل.

## الكاميرا

### بدء تشغيل الكاميرا



يمكنك التقاط صورة أو تسجيل فيديو لإظهار التقدير لكل لحظاتك الثمينة.

المس < .

- قبل التقاط صورة أو تسجيل فيديو، امسح عدسة الكاميرا بقطعة قماش ناعمة.
- وكن حريصًا ألا تتعرض عدسة الكاميرا للتلطيخ من خلال أصابعك أو مادة غريبة أخرى.
- قد تكون الصور المضمنة في دليل المستخدم هذا مختلفة عن تلك الموجودة في الجهاز الفعلي.
- يمكن عرض الصور ومقاطع الفيديو أو تحريرها من المعرض. راجع **نظرة عامة على المعرض** للحصول على التفاصيل.

## تغيير وضع الكاميرا

يمكنك تحديد وضع الكاميرا الذي يناسب بينتك كي تتمكن من التقاط صورة أو تسجيل فيديو بطريقة مريحة وسهلة.





اضغط على  <  < ، ثم قم بتحديد الوضع المطلوب.

- اضغط باستمرار على أيقونة الوضع واسحبها إلى الموقع المطلوب لتغيير ترتيب الوضع.



## الوضع تلقائي

يمكنك التقاط صور أو تسجيل مقاطع فيديو عن طريق التحديد من بين مختلف أوضاع وخيارات الكاميرا.

- 1 المس  < ، ثم المس الوضع < تلقائي (A).
- 2 لالتقاط صورة، المس . لتسجيل فيديو، المس .







## التقاط صورة

- 1 حدد وضع الكاميرا، ثم المس الهدف لتركيز بؤرة الكاميرا عليه.
- 2 المس  لالتقاط صورة.
- يمكنك أيضًا الضغط على مفتاح خفض مستوى الصوت (-) أو رفع مستوى الصوت (+) لالتقاط صورة.

• عند إيقاف تشغيل الشاشة أو قفلها، ابدأ تشغيل الكاميرا بالضغط على مفتاح خفض مستوى الصوت (-) مرتين. اضغط  < الإعدادات < عامة < مفتاح الاختصار.



## تسجيل فيديو





- 1 حدد وضع الكاميرا، ثم المس الهدف لتركيز بؤرة الكاميرا عليه.
- 2 المس  .
- لالتقاط صورة أثناء تسجيل الفيديو، المس .
- لإيقاف تسجيل الفيديو مؤقتًا، المس  . لاستئناف تسجيل الفيديو، المس .
- 3 المس  لإنهاء تسجيل الفيديو.

## تخصيص خيارات الكاميرا

يمكنك تخصيص مجموعة متنوعة من خيارات الكاميرا لملائمة تفضيلاتك. ما عليك سوى لمس  على الشاشة.

• تتباين الخيارات المتوفرة تبعًا للكاميرا المحددة (الكاميرا الأمامية أو الخلفية) ووضع الكاميرا المحدد.



-  : التقط صورة أو سجل فيديو مع FullVision (بنسبة عرض إلى ارتفاع تبلغ 18:9).
-  : حدد قيمًا لحجم ونسبة العرض إلى الارتفاع الخاصة بالتقاط الصور.
-  : حدد قيمًا لحجم ودقة تسجيل مقاطع الفيديو.
-  : اضبط المؤقت لالتقاط الصور أو تسجيل مقاطع الفيديو تلقائيًا بعد فترة زمنية محددة.

للحصول على صور بألوان حية، وإضافة مؤثرات لإضفاء المزيد من الجودة حتى في حالة التقاطها في مواجهة الضوء. يتم توفير هذه الوظائف من خلال ميزة النطاق الديناميكي المرتفع (HDR) المزودة في الكاميرا.	<b>HDR</b>
تقليل ضبابية الحركة أثناء تسجيل فيديو.	<b>التسجيل الثابت</b>
لالتقاط الصور عن طريق الأوامر الصوتية.	<b>لاقط الإبتسام</b>
قم بقراءة رمز QR من شاشة معاينة الكاميرا.	<b>مسح رمز QR</b>
حفظ الصورة من خلال بيانات موقع GPS.	<b>إرفاق المواقع</b>
لعرض شبكات الموجه حتى يمكنك التقاط صور أو تسجيل مقاطع فيديو اعتمادًا على الخطوط المرجعية الأفقية والرأسية.	<b>الشبكة</b>
حدد ما إذا كنت ترغب في تخزين الصور ومقاطع الفيديو في وحدة تخزين داخلية أو بطاقة SD. (يتوفر عند إدخال بطاقة الذاكرة.)	<b>التخزين</b>
توفير المساعدة لجميع قوائم الكاميرا.	<b>مساعدة</b>

### خيارات إضافية بالكاميرا الأمامية

يمكنك التقاط صورة ذاتية من خلال تحديد الخيار الخاص بها بين التقاط إيماءة اليد و التقاط الصور تلقائياً.	<b>لقطة ذاتية</b>
حفظ الصور بشكل معكوس بعد التقاط الصور الذاتية.	<b>عكس الصورة</b>
يسمح لك بعرض الصورة على الفور بعد التقاط الصورة.	<b>عرض الإيماءة</b>





• عند استخدام الكاميرا الأمامية، يمكنك ضبط عامل التصفية ولون البشرة.



## أوضاع الكاميرا المتنوعة

### طعام





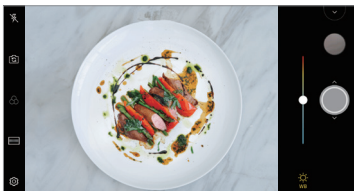



يمكنك التقاط صورة أو تسجيل فيديو من خلال ضبط شريط تمرير الألوان وتوازن اللون الأبيض.

- 1 المس < , ثم المس الوضع < .
- 2 لالتقاط صورة، المس .
- اسحب شريط تمرير الألوان الموجود على الشاشة لضبط مستوى توازن اللون الأبيض وحدد أفضل لون.
- في حالة عدم عرض شريط التمرير، المس  لضبط توازن اللون الأبيض.



### لقطة المطابقة

اربط صورتين أو مقطعين فيديو معًا، ثم احفظهما كوحدة محتوى واحد.

- 1 المس < , ثم المس الوضع < .
- 2 لالتقاط صورة، المس .
-  1: سجّل شائتين منقسمتين في الوقت نفسه.
-  2: سجّل شائتين منقسمتين كل منهما على حدة.
-  3: قم باستيراد الصور أو مقاطع الفيديو أو الصور السابقة لإنشاء لقطة متوافقة.
-  4: قم بتدوير الصور الفوتوغرافية أو الصور المستوردة.
-  5: قم بتغيير ترتيب الصور الفوتوغرافية أو الصور المستوردة.



### التقاط دليلي

يمكنك استخدام صورة كدليل لالتقاط صور بالتركيب نفسه. يمكن استخدام أية صورة في المعرض كدليل.



1 المس ○ < ●, ثم المس الوضع < [ ] .

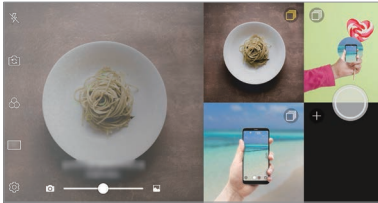

2 ضع الموضوع المرغوب على صورة دليل شفافة، ثم المس ○ .  
 • استخدم الشريط المنزلق للتحكم في شفافية الخلفية.



## التقاط Snap

يمكنك التقاط صورة أو تسجيل فيديو ومعاينته على الفور.

1 المس < , ثم المس الوضع < .

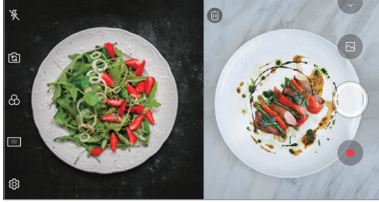

2 المس < , للتقاط صورة. لتسجيل فيديو، المس < .



## التقاط شبكي

يمكنك التقاط صور أو تسجيل مقاطع فيديو لأربعة مشاهد مختلفة بشكل متتالي، ثم حفظهم كمحتوى واحد.

يمكنك التقاط صور أو تسجيل مقاطع فيديو لمدة 3 ثوان بشكل متتالي، ثم حفظهم كملف واحد.

1 المس < , ثم المس الوضع < .

2 المس < , للتقاط صورة.



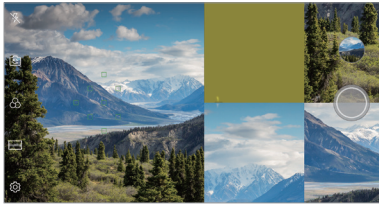

3 اضغط <  للحفظ.



• المس الصورة/مقطع الفيديو الذي تم التقاطه مسبقًا لإعادة التقاطه.





يمكنك إنشاء صورة بانورامية عن طريق تحريك الكاميرا في اتجاه واحد لتصوير الهدف ودمج اللقطات المتتالية في عرض أكبر.

- 1 المس  < , ثم المس **الوضع** < .
- 2 المس  ثم حرك الكاميرا ببطء في اتجاه واحد.
  - حرّك الجهاز باتباع اتجاه السهم الوارد في الإرشادات.
- 3 المس  للتوقف عن التقاط الصور البانورامية.



### صور متلاحقة

- يمكنك أخذ لقطات متلاحقة لإنشاء صور متحركة.
- في الوضع تلقائي، المس  مع الاستمرار.
- يتم أخذ لقطات متتالية بسرعة ثابتة أثناء الضغط المستمر على .

- يمكن التقاط حتى 30 صورة.
- تتوفر هذه الميزة فقط في أوضاع معينة.



## ميزات مفيدة أخرى في تطبيق الكاميرا

### التبديل بين الكاميرتين

يمكنك التبديل بين الكاميرا الأمامية والخلفية لاختيار الكاميرا التي تلائم بينتك. على شاشة الكاميرا، المس [📷] أو اسحب الشاشة في أي اتجاه للتبديل بين الكاميرا الأمامية والخلفية.

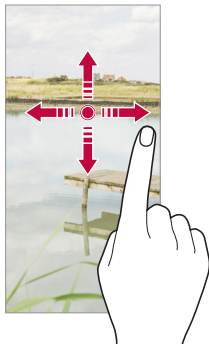

- استخدم الكاميرا الأمامية لالتقاط صور ذاتية. راجع **لقطة ذاتية** للحصول على التفاصيل.



### التكبير أو التصغير

- يمكنك استخدام التكبير أو التصغير في شاشة الكاميرا أثناء التقاط صورة أو تسجيل فيديو.
- على شاشة الكاميرا، قم بضم أو فرد إصبعك على شاشة الكاميرا للتكبير أو التصغير، ثم استخدم شريط التمرير +/- المعروف.
- ويمكنك أيضاً سحب زر ⦿ للأعلى أو الأسفل أو يساراً أو يميناً (بحسب اتجاه الجهاز). تتوفر هذه الميزة فقط في أوضاع معينة.

- لا تتوفر ميزة التكبير/التصغير عند استخدام الكاميرا الأمامية في وضع الصور الذاتية.





## لقطة ذاتية

يمكنك استخدام الكاميرا الأمامية لعرض وجهك على الشاشة والتقاط صورة ذاتية له.

### التقاط إيماءة اليد

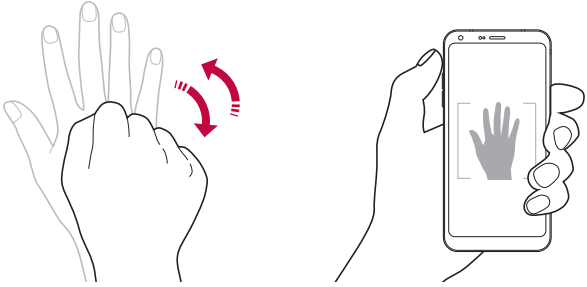
- يمكنك التقاط صور ذاتية باستخدام الإيماءات.
- ما عليك سوى إظهار كف يدك أمام الكاميرا الأمامية ثم إطباق قبضتك.
- يمكنك أيضًا قبض يديك، ثم فتحها باتجاه الكاميرا الأمامية.
- سيتم التقاط الصورة خلال ثلاث ثوانٍ.



- لاستخدام هذه الميزة، قم بالتبديل إلى وضع الكاميرا الأمامية، ثم المس  < لقطه ذاتية < التقاط إيماءة اليد.
- تأكد من أن راحة يدك وقبضتها موجودتان ضمن الخط المرجعي حتى يمكن للكاميرا اكتشافهما.
- قد لا تتوفر هذه الميزة عند استخدام بعض ميزات الكاميرا.



## التقاط الصور تلقائياً

يمكنك استخدام ميزة اكتشاف الوجه لالتقاط صور ذاتية بطريقة مريحة وسهلة. يمكنك ضبط الجهاز وبالتالي عندما تنظر إلى الشاشة، تكتشف الكاميرا الأمامية وجهك وتلتقط صورة ذاتية تلقائياً.

- عندما تكتشف الكاميرا الأمامية وجهك، يظهر إطار الدليل باللون الأبيض. إذا توقف العنصر الذي بداخل الإطار الإرشادي عن الحركة، فسيتحول الإطار الإرشادي إلى اللون الأصفر، وستلتقط الكاميرا صورة.



• المس  < لقطة ذاتية > التقاط الصور تلقائياً لتمكين ميزة "التقاط الصور تلقائياً".

## لقطات تسلسلية مع فواصل زمنية

- يمكنك التقاط لقطات تسلسلية مع فواصل زمنية للصور الذاتية.
- أثناء استخدام الكاميرا الأمامية، يمكنك إظهار كف يدك أمام الكاميرا الأمامية ثم إطباق قبضتك مرتين سريعاً.
- يتم التقاط أربع صور خلال فاصل زمني منتظم بعد تأخير المؤقت لمدة ثلاث ثوانٍ.

## عرض الإيماءة

بعد التقاط صورة ذاتية باستخدام الكاميرا الأمامية، يمكنك معاينة الصورة الذاتية مباشرة عن طريق وضع الشاشة بالقرب من وجهك.

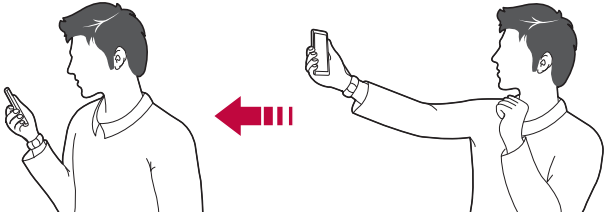

- المس <  عرض الإيماءة لتمكين ميزة "عرض الإيماءة".
- يتم عرض معاينة واحدة فقط في كل مرة يتم فيها التقاط صورة.
- إذا قمت بتدوير الجهاز أثناء عرض شاشة المعاينة، تتبدل الشاشة إلى وضع الكاميرا.

## عكس الصورة

قبل التقاط صورة باستخدام الكاميرا الأمامية، اضغط على <  عكس الصورة. يتم عكس الصورة أفقيًا.

- عند استخدام الكاميرا الأمامية، يمكنك تغيير كيفية التقاط الصور الذاتية في خيارات الكاميرا. راجع **تخصيص خيارات الكاميرا** للحصول على التفاصيل.

## المشاركة السريعة

يمكنك مشاركة صورة أو فيديو باستخدام التطبيق الذي تريده مباشرةً بعد التقاط الصورة أو تسجيل الفيديو.

1 المس < ○ لالتقاط صورة أو تسجيل فيديو.

2 المس أيقونة التطبيق التي تظهر على الشاشة للمشاركة باستخدام هذا التطبيق. ويمكنك أيضًا سحب الأيقونة إلى الاتجاه المعاكس لرؤية التطبيقات الأخرى التي يمكنك استخدامها لمشاركة الصور ومقاطع الفيديو لديك.

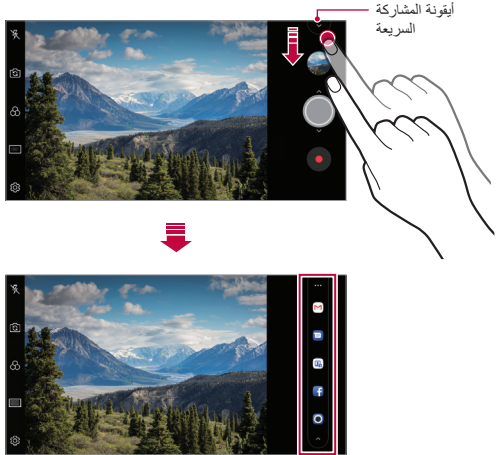

- قد يختلف التطبيق الذي تعرضه أيقونة المشاركة السريعة تبعًا لنوع وتكرار الوصول إلى التطبيقات المثبتة على الجهاز.
- تتوفر هذه الميزة فقط في أوضاع معينة.



# المعرض

## نظرة عامة على المعرض

يمكنك عرض الصور والفيديوهات المحفوظة على جهازك وإدارتها.

1 المس < > .

• يتم عرض الصور ومقاطع الفيديو المحفوظة حسب المجلد.

2 المس أحد المجلدات واختر ملفاً.

• اعرض الملف المحدد في وضع ملء الشاشة.

• أثناء عرض صورة، اسحب لليساار أو اليمين لعرض الصورة السابقة أو التالية.

• أثناء عرض فيديو، اسحب لليساار أو اليمين لإرجاع فيديو أو التقديم السريع له.

• قد لا يتم دعم بعض تنسيقات الملفات اعتماداً على البرامج المثبتة.

• قد لا يتم فتح بعض الملفات بسبب الترميز.

• قد تتسبب الملفات التي تتجاوز الحد الأقصى للحجم في حدوث أخطاء.

## عرض الصور

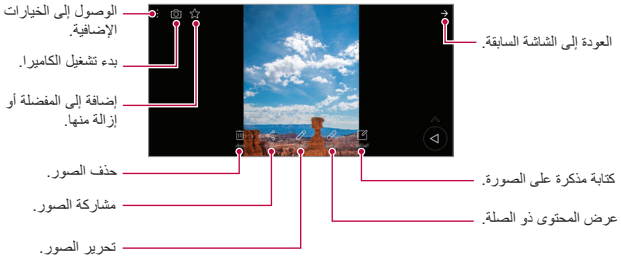

• لعرض عناصر القائمة، المس الشاشة برفق. لإخفاء عناصر القائمة، المس الشاشة مرة أخرى.

## كتابة مذكرة على الصورة

- 1 أثناء عرض صورة، المس .
  - 2 اكتب مذكرة على الصورة، ثم المس **حفظ**.
- يتم تطبيق المذكرة على الصورة.

 • قد لا تدعم بعض الصور ميزة المذكرة.

## المحتوى ذو الصلة

- يمكنك تحرير الصور ذات الصلة في "المعرض".  
راجع **المحتوى ذو الصلة** للحصول على التفاصيل.

## تحرير الصور

- 1 أثناء عرض صورة، المس .
  - 2 استخدم مجموعة متنوعة من المؤثرات والأدوات لتحرير الصورة.
  - 3 المس **حفظ** لحفظ التغييرات.
- يتم كتابة التغييرات على الملف الأصلي.
  - لحفظ الصورة التي تم تحريرها كملف آخر، المس **> حفظ نسخة**.

## تشغيل فيديو

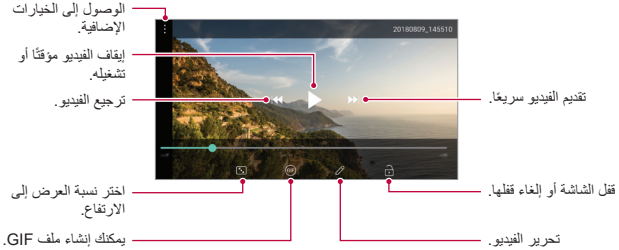

- لضبط مستوى الصوت، اسحب الجانب الأيمن من شاشة الفيديو لأعلى أو أسفل.
- لضبط سطوع الشاشة، اسحب الجانب الأيسر من الشاشة لأعلى أو لأسفل.

## تحرير مقاطع الفيديو

- 1 أثناء عرض فيديو، المس ✏️.
- 2 استخدم مجموعة متنوعة من المؤثرات وأدوات التحرير لتحرير الفيديو.

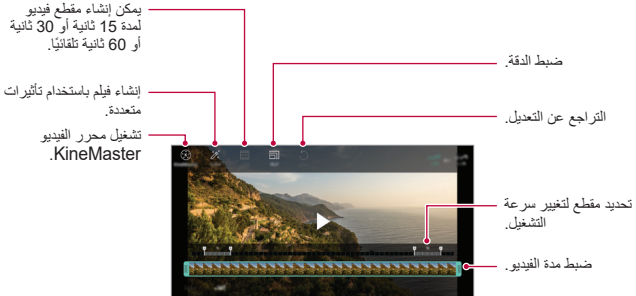

- 3 المس حفظ لحفظ التغييرات.

## إنشاء فيلم

يمكنك إنشاء فيلم جديد من خلال تجميع الصور ومقاطع الفيديو معاً.  
راجع **إنشاء فيلم** للحصول على التفاصيل.

## إنشاء ملف GIF

يمكنك إنشاء ملف GIF بسهولة باستخدام فيديو مُسجل.  
راجع **إنشاء ملف GIF** للحصول على التفاصيل.

## حذف الملفات

يمكنك حذف ملفات باستخدام أحد الخيارات التالية:

- المس باستمرار أحد الملفات من قائمة الملفات، ثم **المس حذف**.
- **المس** من قائمة الملفات، واحذف الملفات المطلوبة.
- تنتقل الملفات المحذوفة بصورة تلقائية إلى **المهملات** ويمكن استعادتها إلى المعرض خلال 7 أيام.
- **المس** لحذف الملفات نهائياً. في هذه الحالة، لا يمكن استعادة الملفات.

## مشاركة الملفات

يمكنك مشاركة ملفات باستخدام أحد الخيارات التالية:

- أثناء عرض صورة، **المس** لمشاركة الملف باستخدام الطريقة التي تريدها.
- أثناء عرض فيديو، **مشاركة** لمشاركة الملف باستخدام الطريقة التي تريدها.
- **المس** من قائمة الملفات لتحديد ملفات ومشاركتها باستخدام الطريقة التي تريدها.

# الإسماء

## نظرة عامة على الإسماء

يمكنك حفظ الإسماء وإدارتها.  
المس ○ < أساسيات > الإسماء.

## إضافة أسماء

### إضافة أسماء جديدة

- 1 في شاشة قائمة الإسماء، المس +.
- 2 أدخل تفاصيل الاسم، ثم المس حفظ.

### استيراد الإسماء

يمكنك استيراد أسماء من جهاز تخزين آخر.

- 1 على شاشة قائمة الأسماء، المس : < التحكم في الإسماء > استيراد.
- 2 حدد الموقعين المصدر والهدف للاسم التي تريد استيراده، ثم المس موافق.
- 3 حدد الأسماء والمس استيراد.

### إضافة أسماء إلى قائمة أرقام الاتصال السريع

- 1 على شاشة قائمة الأسماء، المس : < الاتصال السريع.
- 2 المس إضافة اسم من أرقام الاتصال السريع.
- 3 حدد اسم.

• أثناء إضافة اسم جديد، المس  لإضافة رقم اتصال سريع.



## البحث عن أسماء

يمكنك البحث عن الاسماء باستخدام أحد الخيارات التالية:

- المس Q من أعلى قائمة الأسماء، ثم أدخل معلومات الاتصال أو رقم الهاتف.
- قم بالتمرير في قائمة الاسماء لأعلى أو لأسفل.
- من فهرس شاشة قائمة الاسماء، المس الحرف الأول من الاسم.

• المس Q من أعلى قائمة الأسماء، ثم أدخل معلومات الاتصال أو رقم الهاتف لعرض كل تفاصيل البحث من سجل المكالمات أو الأسماء أو المجموعات.



## قائمة الاسماء

### تحرير الاسماء

- 1 في شاشة قائمة الاسماء، حدد اسم.
- 2 على شاشة تفاصيل الاسماء، المس ✎ لتحرير التفاصيل.
- 3 المس حفظ لحفظ التغييرات.

### حذف الاسماء

يمكنك حذف الأسماء باستخدام أحد الخيارات التالية:

- في شاشة قائمة الأسماء، المس مع الاستمرار اسمًا تريد حذفه، ثم المس حذف الاسم.
- المس : < حذف على شاشة قائمة الأسماء.

### إضافة مفضلة

يمكنك تسجيل اسماء متكررة الاستخدام كمفضلة.

- 1 في شاشة قائمة الاسماء، حدد اسم.
- 2 على شاشة تفاصيل الاسماء، المس ☆.

## إنشاء مجموعات

- 1 من قائمة مجموعة الأسماء، المس +.
- 2 أدخل اسمًا جديدًا للمجموعة.
- 3 المس إضافة أعضاء، وقم بتحديد الأسماء، ثم المس إضافة.
- 4 المس حفظ لحفظ المجموعة الجديدة.

## QuickMemo+

### نظرة عامة على QuickMemo+

يمكنك تدوين ملاحظات مبتكرة باستخدام مجموعة متنوعة من الخيارات التي تخص هذه الميزة المتقدمة بالمفكرة، كإدارة الصور ولقطات الشاشة، والتي لا تكون مدعومة بالمفكرة التقليدية.

### إنشاء ملاحظة

- 1 المس ○ < QuickMemo+.
- 2 المس + لتتشي ملاحظة.
  - ✓ : لحفظ ملاحظة.
  - ⏪ : تراجع عن التحرير السابق.
  - ⏩ : أعد عمليات التحرير المحذوفة مؤخرًا.
  - T : لإدخال ملاحظة باستخدام لوحة المفاتيح.
  - ✎ : لكتابة الملاحظات يدويًا.
  - ✎ : لمسح الملاحظات المكتوبة بخط اليد.
  - ⏏ : للتكبير أو التصغير، وتدوير أو محو أجزاء من الملاحظة المكتوبة بخط اليد.
  - ⋮ : الوصول إلى الخيارات الإضافية.
- 3 المس ✓ لحفظ الملاحظة.

## كتابة ملاحظات على الصور

- 1 المس ○ < QuickMemo+.
- 2 المس [📷] لالتقاط صورة، ثم المس موافق.
  - يتم إرفاق الصورة تلقائيًا بالمفكرة.
- 3 المس T أو ✎ لكتابة ملاحظات على الصورة.
  - اكتب الملاحظات يدويًا على الصورة.
  - أدخل النص أسفل الصورة.
- 4 المس ✓ لحفظ الملاحظة.

## كتابة ملاحظات على لقطة الشاشة

- 1 أثناء عرض الشاشة التي تريد التقاط صورة لها، اسحب شريط الحالة لأسفل ثم اضغط [📷].
  - تظهر لقطة الشاشة كخلفية للمفكرة. تظهر أدوات الذاكرة أعلى الشاشة.
- 2 قم بقص الصورة (عند الضرورة) وتدوين الملاحظات كما تشاء.
  - اكتب الملاحظات يدويًا على الصورة.
- 3 المس ✓ ثم احفظ الملاحظات في الموقع الذي تريده.
  - يمكنك عرض الملاحظات المحفوظة إما في QuickMemo+ أو المعرض.
  - لحفظ الملاحظات بنفس المكان في كل الأوقات، حدد خانة الاختيار **استخدم الافتراضي لهذا الإجراء** ثم حدد تطبيقًا.

- يمكن التقاط الشاشة بالكامل باستخدام ميزة الالتقاط أثناء التمرير.
- أثناء استخدام تطبيق، مثل الرسائل و Chrome، اسحب لوحة الإشعارات لأسفل، ثم المس < Capture+ > موسع لالتقاط الشاشة بالكامل التي تعرضها حاليًا كملف واحد.
- تتوفر هذه الميزة فقط في بعض التطبيقات التي تدعم ميزة الالتقاط أثناء التمرير.



# الساعة

## التنبيه

يمكنك ضبط تنبيه لتشغيله في وقت محدد.

- 1 المس ○ < أساسيات < الساعة < التنبيه.
- 2 المس + لإضافة تنبيه جديد.
- 3 قم بتكوين إعدادات التنبيه ثم المس حفظ.

- إذا حددت تنبيهًا تم ضبطه مسبقًا، فيمكنك تحريره.
- لحذف تنبيه، المس  بأعلى الشاشة. أو بدلاً من ذلك، المس التنبيه مع الاستمرار.

## الساعة العالمية

يمكنك عرض الوقت الحالي لمدن عبر العالم.

- 1 المس ○ < أساسيات < الساعة < الساعة العالمية.
- 2 المس + لإضافة مدينة.

## المؤقت

يمكنك ضبط المؤقت لتشغيل تنبيه بعد فترة زمنية محددة.

- 1 اضغط على ○ < أساسيات < الساعة < المؤقت.
- 2 اضبط الوقت ثم المس بدء.
- لإيقاف المؤقت مؤقتًا، المس توقف. ولاستئنافه، المس استئناف.
- 3 المس إيقاف لإيقاف تنبيه المؤقت.

## ساعة الإيقاف

يمكنك استخدام ساعة الإيقاف لتسجيل وقت الدورة.

- 1 المس ○ < أساسيات < الساعة < ساعة الإيقاف.
- 2 المس بدء لبدء ساعة الإيقاف.
- لتسجيل وقت الدورة، المس الدورة.

- 3 المس توقف لإيقاف ساعة الإيقاف مؤقتًا.
- لاستئناف ساعة الإيقاف، المس استئناف.
- لمسح كافة السجلات وإعادة بدء ساعة الإيقاف، اضغط إعادة ضبط.

## التقويم

### نظرة عامة على التقويم

يمكنك استخدام التقويم لإدارة الأحداث والمهام.

### إضافة أحداث

- 1 المس ○ < أساسيات < التقويم.
- 2 حدد تاريخًا ثم المس +.
- 3 أدخل تفاصيل الحدث، ثم المس حفظ.

### مزامنة الأحداث

المس : < التقويمات المطلوب مزامنتها، وحدد التقويم الذي ترغب في مزامنته.

- عند حفظ الأحداث الخاصة بك من الجهاز على حساب Google، يتم مزامنتها تلقائيًا مع تقويم Google أيضًا. بعد ذلك، يمكنك مزامنة أجهزة أخرى مع تقويم Google كي يكون لدى تلك الأجهزة الأحداث ذاتها الموجودة على جهازك وبالتالي يمكنك إدارة الأحداث على تلك الأجهزة.

## مهام

يمكنك تسجيل المهام بجهازك لإدارة الجداول بسهولة.

- 1 المس ○ < أساسيات < مهام.
- 2 المس + لإضافة مهمة.
- 3 أدخل تفاصيل المهمة، ثم المس حفظ.

# الموسيقى

يمكنك تشغيل وإدارة الأغاني أو الألبومات الموسيقية.

1 المس ○ < أساسيات < موسيقى.

2 حدد فئة.

3 حدد ملف موسيقى.

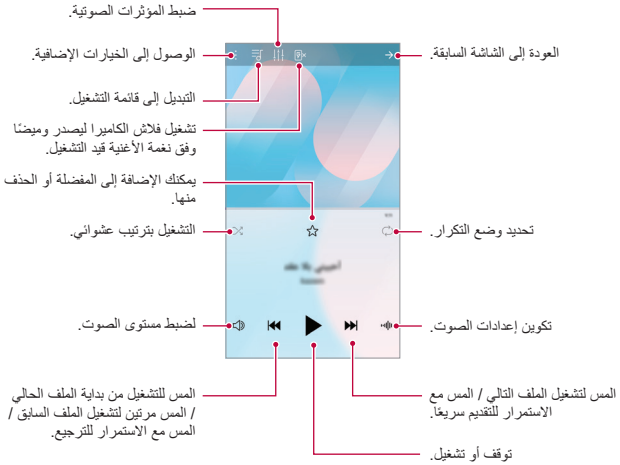

- قد لا يتم دعم بعض تنسيقات الملفات اعتمادًا على البرامج المثبتة.
- قد تتسبب الملفات التي تتجاوز الحد الأقصى للحجم في حدوث أخطاء.
- يقوم مالكو حقوق النشر الدوليون بحماية ملفات الموسيقى أو تتم حمايتها بموجب قوانين حقوق النشر. لذا فإنه يلزمك الحصول على إذن قانوني قبل نسخ ملف موسيقى. ولتنزيل ملف موسيقى أو نسخه، ينبغي أولاً التحقق من قوانين حقوق النشر الخاصة بالبلد المعني.

## الآلة الحاسبة

يمكنك استخدام نوعين من أنواع الحاسبات: الحاسبة الأساسية والحاسبة العلمية.

- 1 اضغط ○ < أساسيات < الآلة الحاسبة.
  - 2 استخدم لوحة المفاتيح لإجراء عملية حسابية.
- لاستخدام الحاسبة العلمية، اسحب شريط التمرير في الجهة اليمنى من الشاشة إلى اليسار.
  - لإعادة إجراء حساب، المس الزر **حذف** مع الاستمرار.

## البريد الإلكتروني

استخدم تطبيق البريد الإلكتروني لإرسال واستقبال رسائل البريد الإلكتروني من بريد الويب أو الحسابات الأخرى، من خلال استخدام POP3 أو IMAP، أو استخدام حساب Exchange لمتطلبات البريد الإلكتروني للشركات.

### إعداد حساب البريد الإلكتروني

يدعم هاتفك عدة أنواع من حسابات البريد الإلكتروني ويسمح بإعداد حسابات متعددة للبريد الإلكتروني في وقت واحد.

قبل إعداد حساب البريد الإلكتروني، تأكد أن لديك اسم مستخدم (معرف المستخدم)، كلمة مرور، اسم الخادم، وما إلى ذلك، حتى تتمكن من الإعداد بنجاح.

- 1 المس ○ < أساسيات < البريد الإلكتروني.
  - 2 قم باتباع الإرشادات التي تظهر على الشاشة لإعداد حساب البريد الإلكتروني.
- يتم إعداد حساب البريد الإلكتروني وسوف تبدأ في الحصول على رسائل البريد الإلكتروني.

## المسجل الصوتي

يمكنك تسجيل صوتك أو أصوات آخرين من أحداث مهمة وحفظها. ويمكن تشغيل الملفات الصوتية المسجلة أو مشاركتها.

- 1 المس ○ < أساسيات < المسجل الصوتي.
  - لإضافة حدث، المس : < إضافة العلامات < إضافة ضمن الحدث. وقم بعد ذلك بإضافة الحدث إلى التاريخ الذي تريده.
  - لحفظ تفاصيل موقع التسجيلات، المس : < إضافة العلامات < إضافة ضمن الموقع.
- 2 المس ●
  - لإيقاف التسجيل مؤقتًا، المس ॥.
- 3 المس ■ لإنهاء التسجيل.
  - يتم حفظ الملف تلقائيًا وتظهر شاشة الملفات التي تم تسجيلها.
- 4 المس ▶ لتشغيل الصوت المسجل.

المس ≡ لعرض الملفات التي تم تسجيلها. ويمكنك تشغيل الملفات الصوتية المسجلة من القائمة.

## راديو FM

يمكنك الاستماع إلى راديو FM.

اضغط ○ < أساسيات < راديو FM.

- لاستخدام هذا التطبيق، قم أولاً بتوصيل سماعة الرأس بالجهاز؛ وعندئذ ستعمل السماعة بمثابة هوائي لاسلكي.
- قد لا يتم دعم هذه الوظيفة تبعًا للمنطقة.

## إدارة الملفات

يمكنك عرض الملفات المحفوظة على جهازك أو على Cloud وإدارتها.

- 1 المس ○ < الإدارة < إدارة الملفات.
- 2 المس ≡ وحدد موقع التخزين المرغوب فيه.

## Smart Doctor

يمكنك استخدام Smart Doctor لتشخيص حالة الجهاز وتحسينها.

- 1 المس ○ < الإدارة < Smart Doctor.

## LG Mobile Switch

نقل البيانات بسهولة من جهاز مستخدم إلى جهاز جديد باستخدام LG Mobile Switch.

- 1 المس ○ < الإدارة < LG Mobile Switch.  
يمكن أيضًا الضغط على ○ < الإعدادات < عامة < النسخ الاحتياطي < LG Mobile Switch.
- 2 اتبع الإرشادات المعروضة على الشاشة لتحديد طريقة النقل المطلوبة.

- لن يتم نسخ البيانات الموجودة بحساب Google احتياطيًا. وعندما تقوم بمزامنة حسابك على Google، يتم تخزين تطبيقات Google وأسماء Google وتقييم Google وبيانات تطبيق مذكرة Google والتطبيقات التي تم تنزيلها من متجر Play على تطبيق Drive تلقائيًا.
- اشحن البطارية تمامًا قبل نقل البيانات لتجنب إيقاف التشغيل غير المقصود أثناء العملية.

## التنزيلات

يمكنك عرض أو حذف أو مشاركة الملفات التي تم تنزيلها عبر الإنترنت أو التطبيقات.  
بالضغط ○ < الإدارة < التنزيلات.

## SmartWorld

يمكنك تنزيل مجموعة متنوعة من الألعاب والمحتويات الصوتية والتطبيقات والخطوط التي توفرها LG Electronics. ما عليك سوى تخصيص جهازك ليلائم تفضيلاتك، وذلك باستخدام خلفيات الشاشة الرئيسية والخطوط.

- إذا استخدمت بيانات الهاتف المحمول، فقد يتم فرض رسوم على استخدامها تبعًا لخطة التسعير.
- قد لا يتم دعم هذه الميزة تبعًا للمنطقة أو مزود الخدمة.



- 1 المس ○ < الخدمات < SmartWorld.
- 2 المس : < تسجيل الدخول لتسجيل الدخول.
- 3 حدد عناصر المحتوى المطلوبة لتنزيلها.

# RemoteCall Service

يمكن تشخيص جهازك عن بُعد لحل المشكلات. أولاً، قم بإجراء مكالمة هاتفية مع مركز خدمة عملاء LG كما يلي:

- لاستخدام هذه الوظيفة، يتعين عليك أولاً الموافقة على استخدامها.
- إذا استخدمت بيانات الهاتف المحمول، فقد يتم فرض رسوم على استخدامها تبعاً لخطة التسعير.

1 المس ○ < الخدمات < RemoteCall Service.

2 اتصل بأحد مراكز خدمة عملاء LG.

3 بعد الاتصال، اتبع إرشادات مسؤول الخدمة لإدخال رقم الوصول المؤلف من ستة أرقام.

- يتم الاتصال بجهازك عن بُعد وتبدأ خدمة الدعم عن بُعد.

## بث الشبكة

يمكنك عرض بيانات بث النصوص في الوقت الفعلي في حالات الطوارئ مثل الأعاصير والفيضانات والزلازل.

اضغط على ○ < أساسيات < بث الشبكة.

## Chrome

سجل الدخول إلى Chrome وقم باستيراد علامة التبويب المفتوحة والإشارات المرجعية وبيانات شريط العنوان من جهاز كمبيوتر إلى جهازك.

# تطبيقات Google

يمكنك استخدام تطبيقات Google عن طريق تعيين حساب Google. وعندئذٍ ستظهر نافذة تسجيل حساب Google تلقائيًا عندما تستخدم تطبيق Google لأول مرة. وإذا لم يكن لديك حساب على Google، فأنشئ حسابًا من جهازك. وللاطلاع على كيفية استخدام تطبيق، انظر المساعدة الواردة في التطبيق.

• قد لا تعمل بعض التطبيقات تبعًا للمنطقة أو مزود الخدمة.

## مستندات

يمكنك إنشاء المستندات أو تحرير المستندات المنشأة عبر الإنترنت أو من أي جهاز آخر. كما يمكنك مشاركة المستندات مع آخرين وتحريرها.

## Drive

يمكنك تحميل الملفات وحفظها وفتحها ومشاركتها وتنظيمها من جهازك. ويمكن الوصول إلى الملفات التي يمكن الوصول إليها من التطبيقات من أي مكان آخر سواء عند الاتصال بالإنترنت أو من دونه.

## Duo

قم بإجراء مكالمة فيديو مع أفراد عائلتك وأصدقائك وأي شخص آخر يستخدم هذا التطبيق.

## Gmail

سجل حساب بريدك الإلكتروني على Google بجهازك للتحقق من رسائل البريد الإلكتروني أو إرسالها.

## Google

استخدم Google للبحث عن صفحات الويب والصور والأخبار والمزيد عن طريق إدخال كلمات أساسية أو نطقها.

## خرائط

اكتشف موقعك أو موقع أحد الأماكن على الخريطة، واعرض المعلومات الجغرافية الخاصة به.

## الصور

اعرض الصور أو الألبومات المحفوظة على جهازك وشاركها.

## أفلام وتلفزيون Play

استخدم حسابك على Google لاستئجار أفلام أو شرائها. ويمكنك شراء المحتوى وتشغيله من أي مكان.

## موسيقى Play

اشتر ملفات موسيقى من متجر Play. ويمكنك تشغيل ملفات الموسيقى المحفوظة على جهازك.

## جداول البيانات

يمكنك إنشاء جداول بيانات أو تحرير جداول البيانات المنشأة عبر الإنترنت أو من أي جهاز آخر. كما يمكنك مشاركة جداول البيانات مع آخرين وتحريرها.

## عروض تقديمية

يمكنك إنشاء مواد عرض تقديمي أو تحرير مواد العرض التقديمي المنشأة عبر الإنترنت أو من أي جهاز آخر. كما يمكنك مشاركة هذه المواد مع آخرين وتحريرها.

## YouTube

ابحث عن مقاطع فيديو وقم بتشغيلها. ويمكنك تحميل مقاطع فيديو على YouTube لمشاركتها مع أشخاص من أنحاء العالم.

## مساعد Google

يكون مساعد Google مدمجًا في جهازك. اطرح عليه أي سؤال. واطلب منه القيام بأي إجراء، إنه Google الخاص بك. اضغط باستمرار على ، ثم ستظهر لك الرسالة "مرحباً، كيف يمكنني مساعدتك؟"، وبعد ذلك يمكنك النطق بالأمر الصوتي.

• لا يتوفر مساعد Google بكل اللغات.



04

الإعدادات

## الإعدادات

يمكنك تخصيص إعدادات الجهاز وفقاً لتفضيلاتك.

المس ○ < الإعدادات.

- المس Q وأدخل كلمة أساسية في مربع البحث للوصول إلى عنصر الإعداد.
- المس : لتغيير وضع العرض. حسب دليل المستخدم هذا من المفترض أنك تستخدم عرض التبويب.

## الشبكة

### بطاقة SIM ثنائية

يمكنك تكوين إعدادات بطاقة SIM ثنائية.

1 على شاشة الإعدادات، المس الشبكات < بطاقة SIM ثنائية.

2 قم بتخصيص الوظائف التالية:

- **بطاقة 1 SIM**: قم بتغيير اسم وأيقونة بطاقة 1 SIM.
- **بطاقة 2 SIM**: قم بتغيير اسم وأيقونة بطاقة 2 SIM.
- **سمة لون بطاقة SIM**: قم بتغيير سمات اللون لبطاقات SIM.
- **ميزة تقليل التكلفة**: قم بتنشيط أو إلغاء تنشيط ميزة تقليل التكلفة. في ميزة تقليل التكلفة، إذا قمت بإجراء مكالمة لإحدى الاسماء التي يتم تعيين SIM محددة لها، فإن SIM هذه تستخدم لإجراء المكالمة حتى إذا كانت SIM الأخرى نشطة، على سبيل المثال، تستخدم «بيانات شبكة المحمول».
- **بيانات الهاتف المحمول**: حدد بطاقة SIM التي تريد استخدامها لخدمة بيانات شبكة المحمول. كما يمكنك أيضاً إيقاف تشغيل هذه الوظيفة.
- **بيانات التجوال**: حدد هذا الخيار لتمكين الجهاز من استخدام بيانات شبكة المحمول عند التجوال خارج منطقة الشبكة المنزلية الخاصة بك.

## Wi-Fi

يمكنك الاتصال بالأجهزة القريبة عبر شبكة Wi-Fi.

### الاتصال بشبكة Wi-Fi

- 1 على شاشة الإعدادات، المس الشبكة < Wi-Fi.
- 2 اضغط  لتنشيطه.
- تظهر شبكات Wi-Fi المتوفرة تلقائيًا.
- 3 حدد شبكة.
- قد تحتاج إلى إدخال كلمة مرور للشبكة Wi-Fi.
- ويتخطى الجهاز هذه العملية لشبكات Wi-Fi التي سبق الوصول إليها. وفي حالة عدم الرغبة في الاتصال بإحدى شبكات Wi-Fi تلقائيًا، المس الشبكة، ثم المس نسيان.

### إعدادات شبكة Wi-Fi

- على شاشة الإعدادات، المس الشبكة < Wi-Fi.
- التحويل إلى بيانات الجوال: إذا تم تنشيط وظيفة اتصال بيانات المحمول ولكن لا يستطيع الجهاز الاتصال بالإنترنت من خلال اتصال Wi-Fi، يتصل الجهاز بالإنترنت تلقائيًا عن طريق الاتصال ببيانات المحمول.

• تعتمد هذه الميزة على موفر الخدمة.



• : لتخصيص إعدادات شبكة Wi-Fi.

## Wi-Fi Direct

يمكنك توصيل جهازك بأجهزة أخرى تدعم Wi-Fi Direct لمشاركة البيانات معها مباشرة. ولن تكون بحاجة إلى نقطة وصول. ويمكنك توصيل أكثر من جهازين باستخدام Wi-Fi Direct.

1 على شاشة الإعدادات، المس الشبكة < Wi-Fi > : < خيارات Wi-Fi المتقدمة > **Wi-Fi Direct**.

• تظهر تلقائيًا الأجهزة القريبة التي تدعم Wi-Fi Direct.

2 حدد جهازًا.

• يتم الاتصال عندما يقبل الجهاز طلب الاتصال.

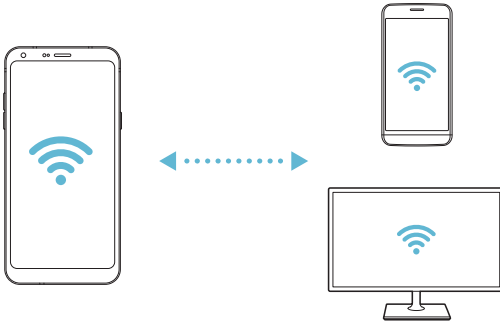

• قد تُستهلك البطارية بصورة أسرع عند استخدام Wi-Fi Direct.



## Bluetooth

يمكنك توصيل جهازك بأجهزة قريبة تدعم Bluetooth لتبادل البيانات معها. فقط قم بتوصيل جهازك بسماعة Bluetooth ولوحة مفاتيح؛ فهذا يتيح لك التحكم في الجهاز بطريقة أكثر سهولة.

### الإقران مع جهاز آخر

- 1 على شاشة الإعدادات، المس الشبكة < Bluetooth.
- 2 اضغط  لتنشيطه.
- تظهر الأجهزة المتوفرة تلقائيًا.
- لتحديث قائمة الجهاز، المس .

• يتم عرض فقط الأجهزة المعيّنة كمرئية بالقائمة. 

- 3 حدد جهازًا من القائمة.
- 4 اتبع الإرشادات التي تظهر على الشاشة لإجراء المصادقة.

• يتم تخطي هذه الخطوة بالنسبة للأجهزة التي سبق الوصول إليها. 

### إرسال البيانات عبر Bluetooth

- 1 حدد ملفًا.
- يمكنك إرسال ملفات وسائط متعددة أو أسماء.
- 2 المس  < Bluetooth.
- 3 حدد جهاز هدف للملف.
- يتم إرسال الملف بمجرد قبول الجهاز الهدف له.

• قد تختلف عمليات مشاركة الملفات تبعًا للملف. 

## بيانات الهاتف المحمول

يمكنك تشغيل بيانات الجوال وإيقاف تشغيلها. كما يمكنك إدارة استخدامك لها.

### تشغيل بيانات الهاتف المحمول.

- 1 على شاشة الإعدادات، المس الشبكة < بيانات الهاتف المحمول.
- 2 اضغط  لتنشيطه.

### تخصيص إعدادات بيانات الهاتف المحمول

- 1 على شاشة الإعدادات، المس الشبكة < بيانات الهاتف المحمول.
  - 2 قم بتخصيص الإعدادات التالية:
- **بيانات الهاتف المحمول:** قم بتعيينه لاستخدام اتصالات البيانات على شبكات المحمول.
  - **تحديد استخدام بيانات الجوال:** لتعيين حد لاستخدام بيانات الهاتف المحمول لحظرها إذا تم بلوغ الحد.
  - **:** لتخصيص إعدادات بيانات الهاتف المحمول.

## إعدادات المكالمات

يمكنك تخصيص إعدادات الاتصال، كخيارات المكالمات الدولية والمكالمات الصوتية.

 • قد لا يتم دعم بعض الميزات تبعاً للمنطقة أو مزود الخدمة.

- 1 على شاشة الإعدادات، المس الشبكة < إعدادات المكالمات.
- 2 قم بتخصيص الإعدادات.

### اتصال USB

يمكنك توصيل الجهاز بجهاز آخر عبر USB ومشاركة بيانات الهاتف المحمول.

1 قم بتوصيل جهازك بالأجهزة الأخرى عبر كابل USB.

2 على شاشة الإعدادات، المس **الشبكة** < **الربط** < **اتصال USB** ثم المس  لتنشيطه.

- يستخدم هذا الخيار بيانات الهاتف المحمول، وقد يتم فرض رسوم على استخدامها تبعًا لخطة التسعير. استشر مزود الخدمة الخاص بك لمزيد من المعلومات.
- عند التوصيل بجهاز كمبيوتر، قم بتنزيل برنامج تشغيل USB من الموقع [www.lg.com](http://www.lg.com) وتثبيته على جهاز الكمبيوتر.
- لا يمكنك إرسال أو تلقي الملفات بين جهازك والكمبيوتر أثناء تشغيل اتصال USB. لذا يتعين عليك إيقاف اتصال USB لإرسال أو استلام الملفات.
- أنظمة التشغيل التي تدعم الربط هي Window XP أو أعلى أو Linux.

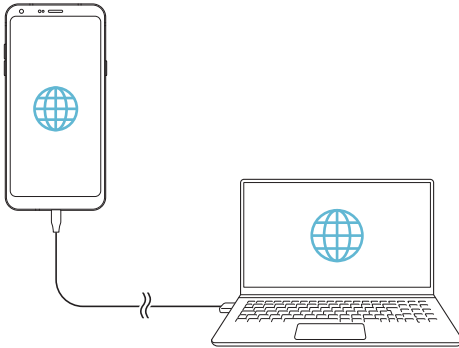

## نقطة Wi-Fi المحمولة

يمكنك تعيين الجهاز ليعمل كموجه لاسلكي بحيث يمكن للأجهزة الأخرى أن تتصل بالإنترنت باستخدام بيانات الهاتف المحمول لجهازك.

- 1 على شاشة الإعدادات، المس الشبكة < الربط < نقطة Wi-Fi المحمولة ثم المس لتتنشيطه.
- 2 اضغط قم بضبط نقطة الاتصال Wi-Fi، وأدخل اسم Wi-Fi (SSID) وكلمة المرور.
- 3 قم بتنشغيل Wi-Fi على الجهاز الآخر ثم حدد اسم شبكة الجهاز من قائمة Wi-Fi.
- 4 أدخل كلمة مرور الشبكة.

- يستخدم هذا الخيار بيانات الهاتف المحمول، وقد يتم فرض رسوم على استخدامها تبعاً لخطة التسعير. استشر مزود الخدمة الخاص بك لمزيد من المعلومات.
- تتوفر المزيد من المعلومات على موقع الويب التالي:  
<http://www.android.com/tether#wifi>

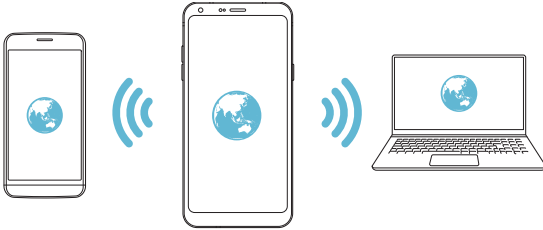

### المهلة

عند عدم استخدام نقطة Wi-Fi المحمولة لفترة زمنية معينة، يتم قطع اتصالها تلقائيًا. يمكنك ضبط وقت قطع الاتصال التلقائي.

## ربط Bluetooth

يمكن لجهاز متصل عبر Bluetooth أن يتصل بالإنترنت باستخدام بيانات الهاتف المحمول لجهازك.

- 1 على شاشة الإعدادات، المس الشبكة < الربط < ربط Bluetooth ثم المس  لتنشيطه.
- 2 قم بتشغيل Bluetooth بالجهازين، ثم قم بإقرانهما.

- يستخدم هذا الخيار بيانات الهاتف المحمول، وقد يتم فرض رسوم على استخدامها تبعًا لخطة التسعير. استشر مزود الخدمة الخاص بك لمزيد من المعلومات.
- تتوفر المزيد من المعلومات على موقع الويب التالي:  
[http://www.android.com/tether#Bluetooth\\_tethering](http://www.android.com/tether#Bluetooth_tethering)

## مساعدة

يمكنك عرض تعليمات عن استخدام الربط بالإنترنت ونقاط الاتصال على شاشة الإعدادات، المس الشبكة < الربط < مساعدة.

## لوحة المشاركة

يمكنك مشاركة محتويات من المعرض والموسيقى وإدارة الملفات مع أجهزة قريبة. كما يمكنك مشاركة المحتوى مع أشخاص معينين في التطبيقات التي تعمل بالمشاركة المباشرة من Google.

- 1 على شاشة الإعدادات، المس الشبكة < لوحة المشاركة.
- 2 اضغط على  لتعطيل كل خيار.

## طباعة

يمكنك توصيل جهازك بطابعة Bluetooth وطباعة الصور أو المستندات الموجودة على الجهاز.

1 على شاشة الإعدادات، المس الشبكة < طباعة.

- إذا كانت الطابعة المطلوبة غير موجودة في القائمة، فقم بتنصيب برنامج تشغيل الطابعة من متجر التطبيقات.

2 قم بتحديد خدمة الطباعة

3 اضغط  لتنشيطه.

4 حدد طابعة من شاشة قائمة الطابعات.

- لإضافة طابعة، المس : < إضافة طابعة.
- للبحث عن اسم طابعة، المس : < بحث.
- المس : < الإعدادات من شاشة قائمة الطابعات.

5 حدد ملفاً ثم المس : < طباعة.

- تتم طباعة المستند.

- إذا لم يكن لديك حساب على Google، فالمس إضافة حساب لإنشاء حساب.

## وضع الرحلات الجوية

يمكنك إيقاف وظائف بيانات الهاتف المحمول والمكالمة. وعندما يكون هذا الوضع قيد التشغيل، تظل الوظائف التي لا تتضمن بيانات، كتشغيل الموسيقى والألعاب، متاحة.

1 على شاشة الإعدادات، المس الشبكة < وضع الرحلات الجوية.

2 المس تشغيل على شاشة التأكيد.

## شبكات الهاتف

يمكنك تخصيص إعدادات شبكات الهاتف المحمول.

1 على شاشة الإعدادات، المس الشبكة < شبكات الهاتف.

2 قم بتخصيص الإعدادات التالية:

- وضع الشبكة: لتحديد نوع شبكة.
- أسماء نقاط الوصول: لعرض نقطة الوصول أو تغييرها لاستخدام خدمات بيانات الهاتف المحمول. ولتغيير نقطة الوصول، حدد خيارًا من قائمة نقاط الوصول.
- مشغلو الشبكة: للبحث عن مشغلي الشبكة والاتصال بالشبكة تلقائيًا.

## VPN

يمكنك الاتصال بشبكة ظاهرية آمنة، مثل intranet. كما يمكنك إدارة الشبكات الظاهرية الخاصة المتصلة.

### إضافة شبكة ظاهرية خاصة (VPN)

1 على شاشة الإعدادات، المس الشبكة < VPN.

2 المس +.

- تكون هذه الميزة متاحة في حالة تنشيط قفل الشاشة فقط. إذا تم إلغاء وظيفة قفل الشاشة، فستظهر شاشة الإشعار. اضغط تغيير من شاشة الإشعار لتنشيط قفل الشاشة. راجع إعداد قفل الشاشة للحصول على التفاصيل.

3 أدخل تفاصيل الشبكة الظاهرية الخاصة (VPN)، والمس حفظ.

### تكوين إعدادات الشبكة الظاهرية الخاصة (VPN)

1 انقر على شبكة ظاهرية خاصة (VPN) من قائمة VPNs.

2 أدخل تفاصيل حساب مستخدم VPN ثم المس اتصال.

- لحفظ تفاصيل الحساب، حدد خانة الاختيار حفظ معلومات الحساب.

# الصوت

- يمكنك تخصيص إعدادات الصوت والاهتزاز والإشعار.
- على شاشة الإعدادات، المس الصوت وقم بتخصيص الإعدادات التالية:
- **أوضاع الصوت:** قم بتغيير وضع الصوت إلى الصوت أو اهتزاز فقط أو صامت.
- **مستوى الصوت:** لضبط مستوى الصوت لعناصر عديدة.
- **نغمة رنين SIM1/نغمة رنين SIM2:** لتحديد نغمة رنين للمكالمات الواردة. ولإضافة نغمات رنين أو حذفها.
- **معرف الرنين:** لإنشاء نغمة رنين للمكالمة الواردة من اسم معين.
- **نغمة مع اهتزاز:** لضبط الجهاز على الاهتزاز وتشغيل نغمة رنين في آن واحد.
- **تنبيهات الفلاش لمكالمة واردة:** يومض الفلاش وفق نغمة رنين LG.
- **صوت إشعار SIM1/صوت إشعار SIM2:** لتحديد نغمة رنين الإشعار. ولضبط الموسيقى المحفوظة على الجهاز كنغمة رنين للإشعار.
- **عدم الإزعاج:** لضبط الوقت والنطاق ونوع التطبيق لاستلام رسائل الإشعار. ويمكنك استلام رسائل الإشعار في أيام محددة من الأسبوع فقط.
- **جودة الصوت والتأثيرات:** ضبط المؤثرات الصوتية.
- **نوع اهتزاز SIM1/نوع اهتزاز SIM2:** يمكنك تحديد نوع الاهتزاز عند استقبال المكالمات.
- **صوت لوحة مفاتيح الطلب:** تحديد تأثير صوتي للوحة المفاتيح الرقمية.
- **صوت لوحة مفاتيح LG:** تحديد تأثير صوتي للوحة مفاتيح LG.
- **صوت اللمس:** تحديد تأثير صوتي يصدر عند النقر على أحد العناصر.
- **أصوات قفل الشاشة:** تحديد تأثير صوتي يصدر عند قفل الشاشة أو إلغاء قفلها.

## إعدادات الشاشة

- يمكنك تخصيص الإعدادات التفصيلية لكل نوع من أنواع الشاشات.
- على شاشة الإعدادات، المس إعدادات الشاشة وقم بتخصيص الإعدادات التالية:
- الشاشة الرئيسية:** لتخصيص إعدادات الشاشة الرئيسية. راجع **إعدادات الشاشة الرئيسية** للحصول على التفاصيل.
  - سمة:** تحديد سمة شاشة لجهازك.
  - الخط:** قم بتغيير حجم الخط أو درجة لونه الغامق أو مظهره.
  - أزرار اللمس في الشاشة الرئيسية** لإعادة ترتيب أزرار اللمس بالشاشة الرئيسية أو لتغيير ألوان الخلفية.
  - تغيير حجم التطبيق:** ضبط حجم شاشة التطبيقات.
  - حجم العرض:** ضبط العناصر المعروضة على الشاشة بحجم مناسب لك. قد يتغير مكان بعض العناصر.
  - عرض مريح:** قم بضبط الجهاز لتقليل كمية الضوء الأزرق الخارج من الشاشة لتقليل تعرض العين للإجهاد.
  - السطوع:** استخدم الشريط المنزلق لتغيير سطوع شاشة الجهاز. ولضبط سطوع الشاشة تلقائياً وفقاً لشدة الضوء المحيط، المس المفتاح **تلقائي**.
  - تلقائي:** قم بتعيين الجهاز كي يتم ضبط سطوع الشاشة تلقائياً وفقاً لشدة الضوء المحيط.
  - تدوير الشاشة تلقائياً:** لتدوير الشاشة تلقائياً وفقاً لاتجاه الجهاز.
  - مهلة الشاشة:** لإيقاف الشاشة تلقائياً عند ترك الجهاز خاملاً لفترة زمنية محددة.
  - شاشة التوقف:** لعرض شاشة توقف عند اتصال الجهاز بشاحن أو بحامل. حدد نوع شاشة التوقف لعرضها.

## قفل الشاشة والحماية

يمكنك تخصيص إعدادات قفل الشاشة والحماية.

- **Google Play للحماية:** لفحص الجهاز دوريًا لمعرفة خلّوه من الرموز أو التطبيقات ذات الضرر المحتمل.
- **العثور على جهازي:** تتبع موقع الجهاز عن بعد. كما يمكن حماية البيانات بأمان ولو في حالة فقدان الجهاز.
- **تحديث أمني:** تحقق من وجود تحديثات للبرامج وتهيئة إعدادات التثبيت تلقائيًا.
- **إختر قفل الشاشة:** تحديد الطريقة المطلوبة لقفل الشاشة. راجع **إعداد قفل الشاشة** للحصول على التفاصيل.
- **تخصيص شاشة القفل:** لغير المعلومات المعروضة على الشاشة المقفلة.
- **إعدادات القفل الآمن:** تغيير إعدادات القفل الآمن.
- **التعرف على الوجه:** يسمح بإلغاء قفل الشاشة ببصمة الوجه. قم بالاطلاع على **نظرة عامة حول التعرف على الوجه** للحصول على التفاصيل.
- **قفل المحتويات:** يسمح بتعيين نوع قفل (رمز PIN أو نقش) لتأمين ملفات QuickMemo+ والمعرض.
- **الموقع:** يمكنك تخصيص كيفية استخدام المعلومات الخاصة بموقعك من خلال تطبيقات معينة.
- **التشفير وبيانات الاعتماد:** تهيئة الإعدادات الخاصة بتشفير وبيانات اعتماد بطاقة SD.
  - **تشفير وحدة تخزين بطاقة SD:** لتشفير بطاقة الذاكرة لمنع استخدامها على جهاز آخر. راجع **تشفير بطاقة الذاكرة** للحصول على التفاصيل.
  - **بدء تشغيل آمن:** يتيح حماية جهازك باستخدام قفل عند تشغيله. راجع **إعدادات بدء التشغيل الآمن** للحصول على التفاصيل.
  - **حماية بيانات الاعتماد:** لعرض نوع المخزن الذي سيتم حفظ شهادة الأمان به.
  - **الاعتمادات الموثوق بها:** عرض شهادات المرجع المصدق لجذر النظام وشهادات المرجع المصدق التي قام المستخدم بتثبيتها.
  - **بيانات اعتماد المستخدم:** عرض معلومات شهادات الأمان المخزنة على الجهاز وتغييرها.
  - **التثبيت من المخزن:** تثبيت شهادة أمانة من وحدة التخزين.
  - **مسح التخزين:** حذف شهادات الأمان التي قام المستخدم بتثبيتها وبيانات الاعتماد ذات الصلة.

- إعداد قفل بطاقة **SIM**: لثقل بطاقة USIM أو فتح قفلها أو لتغيير كلمة المرور (PIN).
- جعل كلمات المرور مرئية: بتمكين هذا الخيار، يمكن عرض كل حرف من كلمة المرور لمدة قصيرة أثناء كتابته حتى يتمكن المستخدم من رؤية ما تم إدخاله.
- مدير الهاتف: يسمح بامتيازات تقييد التحكم في الجهاز أو استخدامه على تطبيقات معينة.
- **Trust agents**: لعرض التطبيقات العميلة الموثوقة المثبتة على الجهاز.
- تثبيت الشاشة: لتثبيت شاشة التطبيقات بحيث يمكن استخدام التطبيق النشط حاليًا فقط.
- الوصول إلى الاستخدام: لعرض تفاصيل استخدام التطبيقات على الجهاز.

## التطبيقات والإشعارات

يمكن التحقق من قائمة التطبيقات المثبتة وتهيئة الإعدادات للإشعارات وأذونات التطبيقات والمزيد.

- 1 على شاشة الإعدادات، المس عامة < التطبيقات والإشعارات.
- 2 قم بتخصيص الإعدادات.

## البطارية

يمكنك عرض معلومات البطارية الحالية أو تشغيل وضع توفير الطاقة.

1 على شاشة الإعدادات، المس **عامّة < البطارية**.

2 قم بتخصيص الإعدادات التالية:

- **استخدام البطارية:** لعرض تفاصيل استخدام البطارية. ولعرض مزيد من التفاصيل، حدد عنصرًا محددًا.
- **النسبة المئوية للبطارية موجودة على شريط الحالة:** لعرض مستوى طاقة البطارية المتبقية كنسبة مئوية على شريط الحالة.
- **توفير الطاقة:** لتقليل استهلاك طاقة البطارية عن طريق خفض إعدادات الجهاز كسطوع الشاشة والسرعة وشدة الاهتزاز.
- **استثناءات توفير الطاقة:** حدد التطبيقات التي تستخدمها بدون أي حدود وظيفية أثناء استخدام وضع توفير الطاقة أو تحسين البطارية.

## التخزين

يمكنك عرض وإدارة التخزين الداخلي على الجهاز أو مساحة التخزين على بطاقة الذاكرة.

1 على شاشة الإعدادات، اضغط **عامّة < التخزين**.

2 قم بتخصيص الإعدادات التالية:

- **وحدة تخزين داخلية:** لعرض إجمالي مساحة التخزين والمساحة المتوفرة في التخزين الداخلي على الجهاز. ويمكنك عرض قائمة بالتطبيقات قيد الاستخدام وبسعة التخزين الخاصة بكل تطبيق.
- **بطاقة SD:** لعرض إجمالي مساحة التخزين والمساحة المتوفرة ببطاقة الذاكرة. يظهر هذا الخيار فقط عند إدخال بطاقة الذاكرة. وإخراج بطاقة الذاكرة، المس **△**.

## الحسابات

يمكنك إضافة مستخدمين لمشاركة الجهاز والتسجيل على حساب في Cloud.

1 على شاشة الإعدادات، المس عامة < الحسابات.

2 قم بتخصيص الإعدادات.

## إمكانية الوصول

يمكنك إدارة مكونات الوصول الإضافية المثبتة على جهازك.

1 على شاشة الإعدادات، المس عامة < إمكانية الوصول.

2 قم بتخصيص الإعدادات التالية:

- **الرؤية < TalkBack**: لضبط الجهاز بحيث يمكنه الإشعار بحالة الشاشة أو الإجراءات عبر الصوت.
- **الرؤية < إشعارات الرسائل/المكالمات الصوتية**: قم بتعيين الجهاز لقراءة معلومات المتصل والرسائل عبر الصوت.
- **الرؤية < الخط**: قم بتغيير حجم الخط أو درجة لونه الغامق أو مظهره.
- **الرؤية < حجم العرض**: ضبط العناصر المعروضة على الشاشة بحجم مناسب لك. قد يتغير مكان بعض العناصر.
- **الرؤية < التكبير/التصغير باللمس**: لتكبير الشاشة أو تصغيرها عن طريق لمسها ثلاث مرات.
- **الرؤية < تكبير/تصغير النافذة**: التكبير أو التصغير داخل نافذة وعكس الألوان.
- **الرؤية < مؤشر فأرة كبير**: تكبير مؤشر الفأرة.
- **الرؤية < شاشة التباين المرتفع**: قم بتبديل لون الخلفية إلى اللون الأسود للحصول على شاشة ذات تباين مرتفع.
- **الرؤية < عكس لون الشاشة**: لزيادة تباين لون الشاشة للأشخاص الذين يعانون من ضعف البصر.
- **الرؤية < ضبط لون الشاشة**: لضبط لون الشاشة.
- **الرؤية < التدرج الرمادي**: لتبديل وضع الشاشة إلى وضع التدرج الرمادي.
- **الرؤية < إنهاء المكالمات باستخدام مفتاح التشغيل**: لإنهاء مكالمة بالضغط على مفتاح القفل/التشغيل.

- سماع < الشرح: لتشغيل خدمة الترجمة عند تشغيل مقاطع فيديو لضعاف السمع.
- سماع < تنبيهات الفلاش: ضبط الجهاز بحيث يمكنه إصدار وميض عند تلقي مكالمات واردة والرسائل ووجود تنبيهات.
- سماع < كتم جميع الأصوات: لكتم جميع الأصوات وخفض مستوى الصوت على جهاز الاستقبال.
- سماع < قناة صوتية: لتحديد نوع الصوت.
- سماع < ضبط اتزان الصوت: لضبط توازن مخرجات الصوت. استخدم الشريط المنزلق لتغيير التوازن.
- الإعاقة الحركية والصعوبات المعرفية < **Touch assistant**: لتشغيل لوحة اللمس لتسهيل استخدام الأزرار والإيماءات.
- الإعاقة الحركية والصعوبات المعرفية < الإدخال باللمس: قم بتعيين وقت التأخير المطلوب لللمس مع الاستمرار أو تعديل الإدخال باللمس لتجاهل اللمس المتكرر.
- الإعاقة الحركية والصعوبات المعرفية < لوحة المفاتيح المادية: لتخصيص إعدادات لوحة المفاتيح.
- الإعاقة الحركية والصعوبات المعرفية < النقر تلقائياً على الفأرة: النقر تلقائياً على مؤشر الفأرة في حالة عدم وجود حركة.
- الإعاقة الحركية والصعوبات المعرفية < المس باستمرار من أجل المكالمات: للرد على المكالمات أو رفضها عن طريق اللمس المستمر لزر الاتصال بدلاً من سحبه.
- الإعاقة الحركية والصعوبات المعرفية < مهلة الشاشة: لإيقاف الشاشة تلقائياً عند ترك الجهاز خاملاً لفترة زمنية محددة.
- الإعاقة الحركية والصعوبات المعرفية < مناطق التحكم في اللمس: لتحديد منطقة اللمس بحيث يمكن التحكم في جزء معين من الشاشة عن طريق الإدخال باللمس.
- اختصار لمزايا إمكانية الوصول: للوصول سريعاً إلى الوظائف التي يتكرر استخدامها عن طريق لمس ○ ثلاث مرات.
- تدوير الشاشة تلقائياً: لتغيير اتجاه الشاشة تلقائياً وفقاً للوضع الفعلي للجهاز.
- سماع الاختيار: يسمح لك بلمس عناصر لسماع تعليقات منطوقة.
- الوصول عبر مفتاح التحويل: لإنشاء مجموعات مفاتيح للتحكم في جهازك.

## Google

يمكنك استخدام إعدادات Google لإدارة إعدادات تطبيقات وحساب Google الخاصة بك.

على شاشة الإعدادات، المس **عامّة < Google**.

## Smart Doctor

يمكنك استخدام Smart Doctor لتشخيص حالة الجهاز وتحسينها.

على شاشة الإعدادات، المس **عامّة < Smart Doctor**.

## تشغيل الألعاب

يمكنك تهيئة إعدادات أدوات الألعاب والرسومات وميزة توفير طاقة البطارية.

- أدوات الألعاب: المس  لتنشيط هذه الميزة. يمكن تشغيل هذه الميزة من خلال لمس أيقونة أداة الألعاب في أسفل الشاشة أثناء تشغيل الألعاب.
- رسومات الألعاب: اضبط رسومات الألعاب.

• عند تغيير دقة الشاشة في بعض الألعاب، قد لا تعمل ميزة عرض الشاشة بشكل جيد.



- وقت الراحة: قلل درجة سطوع الشاشة وأدائها عند ترك اللعبة تعمل لمدة تزيد عن 5 دقائق.

## مفتاح الاختصار

يمكنك تخصيص إعدادات مفتاح الاختصار.

1 في شاشة الإعدادات، اضغط على عامة < مفتاح الاختصار.

2 اضغط  لتنشيطه.

- اضغط على مفتاح خفض مستوى الصوت مرتين (-) لتنشيط تطبيق الكاميرا عندما تكون الشاشة مقفلة أو تم إيقاف تشغيلها. اضغط على مفتاح رفع مستوى الصوت (+) مرتين لتنشيط Capture+.

## ضبط تشغيل/ إيقاف الشاشة

انقر نقرًا مزدوجًا على الشاشة لتشغيلها أو إيقاف تشغيلها.

راجع تشغيل/ إيقاف الشاشة للحصول على التفاصيل.

## مركز التحديث

يمكن التحقق من الإصدار الأحدث للتطبيقات أو البرامج التي توفرها LG، وتثبيتها.

1 على شاشة الإعدادات، المس عامة < مركز التحديث.

2 قم بتخصيص الإعدادات التالية:

- **تحديث التطبيق:** التحقق من وجود تحديث للتطبيق. إذا كان التحديث موجودًا، يمكن تثبيته.
- **تحديث البرنامج:** التحقق من وجود تحديث للبرنامج. إذا كان التحديث موجودًا، يمكن تثبيته.

## اللغة والإدخال

يمكنك تخصيص إعدادات اللغة ولوحة المفاتيح على جهازك.

1 على شاشة الإعدادات، المس عامة < اللغة والإدخال.

2 قم بتخصيص الإعدادات التالية:

- **اللغة:** حدد اللغة التي سيتم تطبيقها على الجهاز.
- **لوحة المفاتيح الحالية:** لعرض لوحة المفاتيح المستخدمة حاليًا. ويمكنك تحديد لوحة مفاتيح لاستخدامها عند إدخال نص.
- **لوحة المفاتيح على الشاشة:** تغيير إعدادات لوحة مفاتيح LG أو ميزة التعرف على الصوت من Google Voice.
- **لوحة المفاتيح المادية:** تحديد استخدام لوحة المفاتيح المادية أو معرفة مفاتيح اختصارات لوحة المفاتيح.
- **خدمة الملء التلقائي:** بتمكين هذا الخيار، يمكن إدخال المعلومات المحفوظة في الحساب مثل كلمة المرور أو العنوان أو رقم بطاقة الائتمان بنقرة واحدة. كما يمكن تعطيل هذا الخيار أو استخدام خدمة Google Autocomplete للإكمال التلقائي أو إضافة حساب خدمة جديد.
- **تحويل النص إلى الكلام:** لتكوين إعدادات مخرجات تحويل النص إلى كلام منطوق.
- **سرعة المؤشر:** لضبط سرعة مؤشر الفأرة أو لوحة التتبع.
- **عكس أزرار الفأرة:** لتبديل زر الفأرة الأيمن كي يقوم بتنفيذ إجراءات المعالجة المباشرة الرئيسية.

## التاريخ والوقت

يمكنك تخصيص إعدادات التاريخ والوقت على جهازك.

1 على شاشة الإعدادات، المس عامة < التاريخ والوقت.

2 قم بتخصيص الإعدادات.

## الذاكرة

يمكنك عرض متوسط استخدام الذاكرة خلال فترة زمنية معينة عندما تكون الذاكرة قيد التشغيل بواسطة تطبيق.

- 1 على شاشة الإعدادات، المس **عامّة > الذاكرة**.
- 2 المس **▼ لضبط فترة الوقت لاسترداد البيانات**.

## النسخ الاحتياطي

يمكنك نسخ البيانات المحفوظة على جهازك إلى حساب أو جهاز آخر احتياطيًا.

- 1 على شاشة الإعدادات، المس **عامّة > النسخ الاحتياطي**.
  - 2 قم بتخصيص الإعدادات التالية:
- **LG Mobile Switch**: يسمح لك بنقل البيانات من جهاز LG قديم إلى جهاز LG جديد. راجع **LG Mobile Switch** للحصول على التفاصيل.
  - **النسخ الاحتياطي والاستعادة**: لنسخ بيانات جهازك احتياطيًا أو استعادة البيانات على جهازك من نسخة احتياطية.

• قد تؤدي إعادة ضبط جهازك إلى حذف الملفات الاحتياطية المحفوظة في وحدة التخزين. تأكد من نسخ وتخزين ملفات النسخ الاحتياطي على جهاز الكمبيوتر الشخصي الخاص بك.



- **النسخ الاحتياطي لـ Google**: تغيير إعدادات النسخ الاحتياطي لـ Google drive. كما يمكن التحقق من حساب النسخ الاحتياطي المُستخدَم حاليًا أو إضافة حساب جديد للنسخ الاحتياطي.

## إعادة ضبط

كما يمكن إعادة ضبط الجهاز بما يشمل إعدادات الشبكة والتطبيقات.

1 على شاشة الإعدادات، اضغط عامة > إعادة ضبط.

2 قم بتخصيص الإعدادات التالية:

- إعادة ضبط إعدادات الشبكة: لإعادة ضبط Wi-Fi و Bluetooth وإعدادات الشبكة الأخرى.
- إعادة تعيين تفضيلات التطبيق: إعادة تعيين إعدادات تطبيق. لن تُحذف البيانات المحفوظة في هذا التطبيق.
- إعادة ضبط بيانات الشركة المصنعة: لإعادة ضبط جميع الإعدادات الخاصة بالجهاز وحذف البيانات.

• ستؤدي إعادة ضبط جهازك إلى حذف جميع البيانات الموجودة به. ما عليك سوى إدخال اسم جهازك وحساب Google والمعلومات الأولية الأخرى مرة ثانية.



## حول الهاتف

يمكنك عرض المعلومات المتعلقة بجهازك كالاسم والحالة وتفاصيل البرنامج والمعلومات القانونية.

على شاشة الإعدادات، المس عامة > حول الهاتف و عرض المعلومات.

## التنظيم والسلامة

يمكنك عرض العلامات التنظيمية والمعلومات المتعلقة بها على جهازك.

على شاشة الإعدادات، المس عامة > التنظيم والسلامة.

05

الملحق

## إعدادات لغة LG

حدد اللغة التي ترغب في استخدامها على جهازك.

- المس ○ < الإعدادات < عامة < اللغة والإدخال < اللغة < إضافة لغة، وحدد لغة.
- المس ≡ مع الاستمرار واسحبها إلى أعلى قائمة اللغات لتعيينها كلغة افتراضية.

## LG Bridge

### نظرة عامة على LG Bridge

LG Bridge هو تطبيق يساعدك على إدارة الصور والموسيقى ومقاطع الفيديو والمستندات المحفوظة على هاتف LG الذكي من الكمبيوتر الخاص بك بطريقة مريحة. يمكنك عمل نسخة احتياطية من الاسماء والصور وغيرها من البيانات على كمبيوتر أو تحديث برامج الجهاز.

• انظر تعليمات LG Bridge لمعرفة التفاصيل.

• قد تختلف الميزات المدعومة وفقاً للجهاز.

• برنامج تشغيل LG USB هو برنامج ضروري لتوصيل هاتف LG الذكي بالكمبيوتر ويتم تنصيبه عندما تقوم بتنصيب LG Bridge.

### وظائف LG Bridge

- يمكنك إدارة الملفات الموجودة على الجهاز من الكمبيوتر عبر اتصال Wi-Fi أو اتصال بيانات المحمول.
- يمكنك عمل نسخة احتياطية للبيانات على كمبيوتر أو استعادة البيانات من كمبيوتر إلى الجهاز عبر اتصال كابل USB.
- يمكنك تحديث برامج الجهاز من كمبيوتر عبر اتصال كابل USB.

## تثبيت LG Bridge على كمبيوتر

- 1 انتقل إلى موقع [www.lg.com](http://www.lg.com) من الكمبيوتر الخاص بك.
  - 2 تحديد المنطقة.
  - 3 انقر فوق الدعم < البرمجيات والبرامج الثابتة.
  - 4 أدخل اسم جهازك.  
أو  
حدد بحسب فئة المنتج.
  - 5 انتقل إلى مزمنة الكمبيوتر الشخصي < LG Bridge لتنزيل ملف الإعداد.
- انتقل إلى تفاصيل لعرض الحد الأدنى من متطلبات تثبيت تطبيق LG Bridge.

## تحديث برامج الهاتف

### تحديث برنامج هاتف LG المحمول من الإنترنت.

لمزيد من المعلومات حول استخدام هذه الوظيفة، يرجى زيارة <http://www.lg.com/common/index.jsp> وتحديد بلدك ولغتك.

تتيح هذه الميزة تحديث البرامج الثابتة على هاتفك بشكل ملائم إلى إصدارات أحدث من الإنترنت دون الحاجة إلى زيارة مركز الخدمة. ولا تتوفر هذه الميزة إلا عندما تتيح LG إصدارات أحدث من البرامج الثابتة لجهازك.

لأن تحديث برامج الهاتف المحمول الثابتة يتطلب عناية كاملة من المستخدم بشأن مدة عملية التحديث، يرجى منك فحص جميع الإرشادات والملاحظات التي تظهر مع كل خطوة قبل المتابعة. ويرجى أيضاً العلم بأن إزالة كابل USB أثناء الترقية قد يحدث بسببه تلف خطير لهاتفك المحمول.

- تحتفظ LG بحقها في عدم توفير تحديثات البرامج الثابتة إلا للطرز المحددة ولا تضمن توفر إصدارات أحدث للبرامج الثابتة الخاصة بجميع طرز الهاتف المحمول.



## تحديث برنامج هاتف LG المحمول عبر البث الهوائي (OTA)

تتيح هذه الميزة لك تحديث برامج الهاتف بطريقة مريحة إلى إصدار أحدث عبر OTA دون الحاجة إلى توصيل كابل USB. ولا تتوفر هذه الميزة إلا عندما تتيح LG إصدارات أحدث من البرامج الثابتة لجهازك.

لتحديث برنامج الهاتف،

الإعدادات > عامة > مركز التحديث > تحديث البرنامج > تحقق الآن من التحديث.

- قد يتم فقدان بياناتك الشخصية – بما في ذلك معلومات حساب Google وأية حسابات أخرى، وبيانات التطبيق/النظام وإعداداته، وأية تطبيقات تم تنزيلها، وترخيص DRM - الموجودة بمخزن الهاتف الداخلي أثناء عملية تحديث برامج الهاتف. ومن ثم فإن LG توصيك بنسخ بياناتك الشخصية احتياطيًا قبل تحديث برامج هاتفك. ولا تتحمل LG أية مسؤولية عن فقدان بياناتك الشخصية.
- تعتمد هذه الميزة على المنطقة أو مزود الخدمة.



## دليل مكافحة السرقة

قم بإعداد جهازك لمنع الأشخاص الآخرين من استخدامه إذا كان قد تمت إعادة ضبطه على الإعدادات الافتراضية للمصنع دون إذن منك. فعلى سبيل المثال، إذا سُرق جهازك أو فُقد أو مُسحت بياناته، فإنه يمكن لأي شخص يعرف حسابك على Google أو معلومات شاشة القفل أن يستخدمه.

وكل ما تحتاج إليه لتتأكد أن جهازك محمي هو:

- ضبط قفل الشاشة: إذا فُقد جهازك أو سُرق لكنك كنت قد ضبطت قفل الشاشة، فإنه لا يمكن مسح بيانات الجهاز باستخدام قائمة الإعدادات إلا في حالة إلغاء قفل الشاشة.
- إضافة حساب Google على جهازك: إذا تم مسح بيانات جهازك لكن حسابك على Google موجود به، فلا يمكن للجهاز إنهاء عملية الإعداد حتى يتم إدخال معلومات حساب Google مرة أخرى.

بعد حماية جهازك، سيتعين عليك إلغاء قفل الشاشة أو إدخال كلمة مرور Google إذا كنت بحاجة إلى إعادة ضبط بيانات الشركة المصنعة ويضمن لك هذا أن تقوم أو يقوم شخص تثق به بعملية إعادة الضبط.

- لا تنسَ حسابك على Google وكلمة المرور التي أضفتها إلى جهازك قبل إعادة ضبط إعدادات الشركة المصنعة. وإذا لم تستطع توفير معلومات الحساب أثناء عملية الإعداد، فلن تكون قادرًا على استخدام الجهاز مطلقاً بعد إعادة ضبط بيانات الشركة المصنعة.



## معلومات حول إشعار البرامج المفتوحة المصدر

للحصول على التعليمات البرمجية المصدر بموجب GPL و LGPL و MPL وتراخيص مفتوحة المصدر أخرى يتضمنها هذا المنتج، يرجى زيارة الموقع <http://opensource.lge.com>.

بالإضافة إلى التعليمات البرمجية المصدر، تتوفر كل أحكام الترخيص وإشعارات إخلاء المسؤولية وإشعارات حقوق النشر للتنزيل.

ستوفر LG Electronics أيضاً التعليمات البرمجية المفتوحة المصدر على قرص CD-ROM مقابل رسم يغطي تكلفة القيام بهذا التوزيع (مثل تكلفة وسائل النقل والشحن والتسليم) بناءً على طلب يُرسل عبر البريد الإلكتروني إلى [opensource@lge.com](mailto:opensource@lge.com). إن هذا العرض سار لفترة ثلاث سنوات بعد عملية الشحن الأخيرة لهذا المنتج. يتوفر هذا العرض لأي شخص يتلقى هذه المعلومات.

## معلومات حول القواعد التنظيمية (رقم معرّف التنظيم، العلامات الإلكترونية، إلخ)

للحصول على تفاصيل حول القواعد التنظيمية، انتقل إلى الإعدادات > عامة > التنظيم والسلامة.

## علامات تجارية

- للحصول على براءات اختراع DTS، انظر <http://patents.dts.com>. تم التصنيع بموجب ترخيص من DTS Licensing Limited. يُعتبر رمز DTS والرمز و DTS والرمز معًا و DTS:X وشعار DTS:X علامات تجارية مسجلة أو علامات تجارية مسجلة تابعة لـ DTS, Inc. في الولايات المتحدة و/أو دول أخرى. © DTS, Inc. كل الحقوق محفوظة.



- حقوق النشر © لعام 2018 مملوكة لشركة LG Electronics, Inc. جميع الحقوق محفوظة. LG وشعار LG هما علامتان تجاريتان مسجلتان لشركة LG Group والكيانات التابعة لها.
- تُعتبر Google Duo و YouTube و Gmail و Google Maps و Google و Google Photos و Chrome و Android و Google Play و Google Drive و Google Docs و Google Calendar و Play Protect و Google Sheets و العلامات التجارية والشعارات الأخرى المتعلقة علامات تجارية تابعة لـ Google LLC.
- Bluetooth® هي علامة تجارية مسجلة لشركة Bluetooth SIG, Inc. عالمياً.
- Wi-Fi® وشعار Wi-Fi هما علامتان تجاريتان مسجلتان لـ Wi-Fi Alliance.
- جميع العلامات التجارية وحقوق النشر ملك لأصحابها المعنيين.

## بيان التوافق

تعلن **LG Electronics** بموجبه أن المنتج **LGM700A** يتوافق مع المتطلبات الأساسية والأحكام الأخرى ذات الصلة الخاصة بالتوجيه **2014/53/EU**. يمكن العثور على نسخة من إعلان التوافق على العنوان التالي <http://www.lg.com/global/declaration>

## المزيد من المعلومات

### قطع من الزجاج المقسى

- قطع الزجاج المقسى في هذا الجهاز غير دائمة وقد تتلف مع مرور الوقت.
- في حالة سقوط جهازك على سطح أو جسم صلب وتعرضه لتأثير كبير، يمكن أن يتلف الزجاج المقسى.
- في حالة حدوث ذلك، توقف عن استخدام جهازك على الفور واتصل بمركز خدمة عملاء LG.
- يمكنك شراء أغطية واقية لحماية جهازك من التلف من السوق.
- لاحظ أن هذه الأغطية الواقية ليست ضمن خدمة الضمان التي توفرها شركة LG Electronics وسلامتها غير مضمونة.

### نسبة العرض إلى الارتفاع

- يستخدم هذا الجهاز نسبة العرض إلى الارتفاع 18:9.
- قد لا تدعم بعض البرامج التي تم تنزيلها نسبة العرض إلى الارتفاع 18:9.
- في هذه الحالة، حدد النسبة المثالية لعرض وارتفاع الشاشة وفقًا للتطبيق أو استشر موفر التطبيق للحصول على مزيد من المعلومات.

## التخلص من الأجهزة القديمة الخاصة بك

1. جميع الأجهزة الكهربائية والإلكترونية يجب التخلص منها بشكل منفصل عن النفايات المنزلية عبر منشآت التجميع المخصصة والمحددة من قبل الحكومة أو السلطات المحلية.
2. سيساعد التخلص من جهازك القديم بشكل صحيح في الحد من التبعات السلبية المحتملة للبيئة وصحة الإنسان.
3. لمزيد من المعلومات المفصلة حول التخلص من جهازك القديم، يرجى الاتصال بمكتب الشركة في مدينتك أو خدمة التخلص من النفايات أو بالمحل الذي اشتريته منه المنتج.



## التخلص من البطاريات/المراكم التالفة

1. قد يتحد هذا الرمز مع الرموز الكيميائية مثل الزئبق (Hg) أو الكاديوم (Cd) أو الرصاص (Pb) إذا كانت البطارية تحتوي على أكثر من 0.0005% زئبق أو 0.002% كاديوم أو رصاص 0.004%.
2. يجب التخلص من جميع البطاريات/المراكم بشكل منفصل عن النفايات المنزلية عبر منشآت التجميع المخصصة والمحددة من قبل الحكومة أو السلطات المحلية.
3. سيساعد التخلص من البطاريات/المراكم القديمة بشكل صحيح في الحد من التبعات السلبية المحتملة للبيئة وصحة الإنسان والحيوان.
4. لمزيد من المعلومات المفصلة حول التخلص من البطاريات/المراكم القديمة يرجى الاتصال بمكتب الشركة في مدينتك أو خدمة التخلص من النفايات أو بالمحل الذي اشتريته منه المنتج.



## الأسئلة المتداولة

يسرد هذا الفصل بعض المشاكل التي قد تصادفها أثناء استخدام الجهاز. وقد تتطلب بعض هذه المشكلات الاتصال بمزود الخدمة لأن ذلك سيكون أفضل من أن تقوم بحلها بنفسك.

### يوجد خطأ في بطاقة SIM

تأكد من إدخال بطاقة SIM بشكل صحيح.

### لا يوجد اتصال بالشبكة أو شبكة مقطوعة

الإشارة ضعيفة. انتقل إلى نافذة أو مكان مفتوح.

أنت خارج نطاق تغطية شبكة شركة الاتصالات. انتقل إلى مكان آخر وتحقق من الشبكة.

### المكالمات غير متوفرة

الشبكة الجديدة غير معتمدة.

تحقق من عدم ضبط حظر المكالمات للرقم الذي تتلقى منه المكالمات.

تحقق من عدم ضبط حظر المكالمات للرقم الذي تطلبه.

### لا يمكن تشغيل الجهاز

عندما تفرغ البطارية بالكامل، لن يعمل الجهاز.

اشحن البطارية بالكامل قبل تشغيل الجهاز.

### خطأ في الشحن

تأكد من شحن الجهاز في درجة حرارة طبيعية.

تحقق من الشاحن وتوصيله بالجهاز.

استخدم الملحقات المتوفرة في العلبة فقط والتي تكون معتمدة من قبل LG.

### تفرغ طاقة البطارية بشكل أسرع كلما مرّ وقت أطول على شراؤها

عندما تعرّض الجهاز أو البطارية لدرجات حرارة منخفضة أو مرتفعة جداً، فقد ينقص عمر البطارية الافتراضي.

سيزيد استهلاك طاقة البطارية عند استخدام ميزات أو تطبيقات معينة مثل GPS أو الألعاب أو الإنترنت.

إن البطارية قابلة للاستهلاك وسيتقلص عمرها الافتراضي مع مرور الوقت.

## تظهر رسائل الأخطاء عند تشغيل الكاميرا

اشحن البطارية.

وقر مساحة فارغة في الذاكرة عبر نقل الملفات إلى كمبيوتر أو حذفها من الجهاز.

إعادة تشغيل الجهاز.

في حال استمرار حدوث مشاكل عند استخدام تطبيق الكاميرا بعد اتباع هذه النصائح، فاتصل بمركز خدمة LG Electronics.

## جودة الصورة رديئة

قد تختلف جودة الصور بحسب البيئة المحيطة وتقنيات التصوير الفوتوغرافي التي تستخدمها.

إذا كنت تلتقط الصور ومقاطع الفيديو، فستكون جودة العدسة ذات الزاوية القياسية أفضل من جودة العدسة ذات الزاوية الواسعة.

إذا كنت تلتقط الصور في مناطق مظلمة أو في الليل أو في الداخل، فقد تصبح الصورة مشوشة أو قد تخرج عن نطاق بؤرة التركيز.

في حال واجهتك أي مشاكل، فأعد ضبط الخيارات.

## شاشة اللمس تستجيب ببطء أو بشكل غير صحيح

إذا قمت بتثبيت واقي لحماية الشاشة أو ملحقات اختيارية على شاشة اللمس، فقد لا تعمل هذه الأخيرة بشكل صحيح.

إذا كنت ترتدي قفازات أو لم تكن يداك نظيفتين عند لمس شاشة اللمس أو إذا ضغطت على الشاشة باستخدام أعراض حادة أو بأطراف أصابعك، فقد تتعطل شاشة اللمس.

قد تتعطل شاشة اللمس عند استخدامها في أماكن رطبة أو عند تعرضها للماء.

أعد تشغيل الجهاز لمسح أي أخطاء مؤقتة في البرامج.

في حال تم خدش شاشة اللمس أو تعرضها للضرر، فيرجى زيارة أحد مراكز خدمة LG Electronics.

## التعليق أو التجميد

إعادة تشغيل الجهاز

- في حال تجمدت شاشة الجهاز أو توقف الجهاز عن الاستجابة، فقد تحتاج إلى إغلاق التطبيقات أو إيقاف تشغيله، ثم تشغيله من جديد.

## تشغيل الجهاز

- يمكن إعادة تشغيل الجهاز لإعادة ضبطه في حال تجمّدت الشاشة أو توقفت الأزرار أو شاشة اللمس أو الجهاز عن الاستجابة.
- لإعادة تشغيل الجهاز، ما عليك سوى الضغط باستمرار على مفتاحي خفض مستوى الصوت والطاقة حتى يعود إلى العمل.

## إعادة ضبط الجهاز

- إذا لم يتم حل مشكلتك باستخدام الأساليب السابقة، قم بإجراء إعادة ضبط بيانات الشركة المصنعة.
- على شاشة الإعدادات، المس عامة < إعادة ضبط > إعادة ضبط بيانات الشركة المصنعة.
- تتسبب هذه الطريقة في إعادة ضبط كل إعدادات الجهاز وحذف البيانات. قبل إعادة ضبط بيانات الشركة المصنعة، لا تنسَ إجراء نسخ احتياطي لكل البيانات المهمة المخزّنة في الجهاز.
- إذا قمت بتسجيل حساب Google إلى الجهاز، يجب عليك تسجيل الدخول إلى حساب Google نفسه بعد إعادة ضبط الجهاز.

## لم يتم تحديد موقع جهاز Bluetooth

- احرص على أن تكون ميزة Bluetooth اللاسلكية نشطة على الجهاز.
- احرص على أن تكون ميزة Bluetooth اللاسلكية نشطة على الجهاز الذي تريد الاتصال به.
- تأكد أن الجهاز وجهاز Bluetooth الآخر في الحد الأقصى لنطاق Bluetooth الذي يبلغ (10م).
- إذا لم تحلّ النصائح أعلاه مشكلتك، فاتصل بمركز خدمة LG Electronics.

## لا يتم إنشاء اتصال عندما تقوم بإنشاء اتصال بين الجهاز والكمبيوتر

- احرص على أن يكون كيبول USB الذي تستخدمه متوافقاً مع الجهاز.
- احرص على أن يكون برنامج التشغيل الصحيح مثبتاً ومحدثاً على الكمبيوتر.

## يتسبب التطبيق الذي تم تنزيله بحدوث الكثير من الأخطاء

يحتوي التطبيق على مشكلات.

أزل التطبيق وأعد تثبيته.

## Об этом руководстве

Благодарим вас за выбор продукта LG. Прежде чем включать устройство в первый раз, внимательно прочтите это руководство пользователя, в котором содержатся рекомендации по использованию устройства и обеспечению безопасности.

- Всегда используйте оригинальные аксессуары LG. Входящие в комплект аксессуары предназначены только для настоящего устройства и могут быть несовместимы с другими устройствами.
- Описания основаны на параметрах устройства, используемых по умолчанию.
- Установленные на телефоне стандартные приложения периодически обновляются; поддержка этих приложений может быть прекращена без предварительного уведомления. Если у вас есть вопросы по поводу предоставляемых вместе с устройством стандартных приложений, обратитесь в сервисный центр LG. По вопросам, касающимся приложений, устанавливаемых пользователями, обращайтесь к соответствующему поставщику.
- Изменение операционной системы устройства или установка программного обеспечения, полученного из неофициальных источников, может повредить устройство и привести к повреждению или потере данных. Такие действия будут считаться нарушением лицензионного соглашения с LG и приведут к аннулированию гарантии.
- Некоторое содержимое и изображения могут отличаться от вашего устройства в зависимости от региона, поставщика услуг, версии ПО или ОС и могут быть изменены без предварительного уведомления.
- Лицензии на ПО, аудиозаписи, фоновые рисунки, изображения и прочие поставляемые с устройством мультимедийные материалы предусматривают ограниченное использование. Извлечение и использование этих материалов для коммерческих и иных целей будет рассматриваться как нарушение авторских прав. Пользователь несет ответственность за незаконное использование мультимедийных материалов.
- За различные операции с данными, например обмен сообщениями, выгрузку и загрузку данных, автоматическую синхронизацию и определение местоположения, может взиматься дополнительная плата. Чтобы избежать лишних расходов, выберите тарифный план, который наиболее подходит для ваших потребностей. Для получения более подробных сведений обратитесь к своему поставщику услуг.
- Данное руководство составлено на официальных языках каждой из стран. В зависимости от языка содержимое руководства может незначительно отличаться.

## Условные обозначения



**ПРЕДУПРЕЖДЕНИЕ:** Ситуации, которые могут привести к травмированию пользователя и других лиц.



**ВНИМАНИЕ:** Ситуации, которые могут стать причиной незначительного вреда здоровью или повреждения устройства.



**ПРИМЕЧАНИЕ:** Примечания или дополнительная информация.

# Содержание

5 Рекомендации по безопасной и эффективной эксплуатации

## 01

### Настраиваемые функции

- 13 Функции камеры
- 13 Функции галереи
- 19 Функция многозадачности

## 02

### Основные функции

- 22 Компоненты телефона и аксессуары
- 23 Обзор компонентов
- 25 Включение и выключение питания
- 26 Установка SIM-карты
- 28 Установка карты памяти
- 29 Извлечение карты памяти
- 29 Аккумулятор
- 32 Сенсорный экран
- 35 Главный экран
- 43 Блокировка экрана

- 46 Шифрование карты памяти
- 47 Создание снимков экрана
- 47 Ввод текста
- 53 Не беспокоить

## 03

### Полезные приложения

- 55 Установка и удаление приложений
- 56 Корзина приложений
- 57 Меню быстрого доступа приложений
- 58 Телефон
- 62 Сообщения
- 63 Камера
- 76 Галерея
- 80 Контакты
- 82 QuickMemo+
- 84 Часы
- 85 Календарь
- 85 Задачи
- 86 Музыка
- 87 Калькулятор

- 87 Эл. почта
- 88 Звукозапись
- 89 Радио
- 89 Управление файлами
- 89 Smart Doctor
- 90 LG Mobile Switch
- 90 Сохраненные Файлы
- 90 SmartWorld
- 91 RemoteCall Service
- 91 Сотовое вещание
- 91 Chrome
- 92 Приложения Google

## 04

### Настройки

- 95 Настройки
- 95 Сеть
- 105 Звук
- 106 Дисплей
- 107 Общие

## 05

### Приложение

- 118 Настройки языка LG
- 118 LG Bridge
- 119 Обновление программного обеспечения телефона
- 121 Руководство по защите от краж
- 122 Уведомление о программном обеспечении с открытым исходным кодом
- 122 Нормативная информация (идентификационный номер регулирующего органа, электронная маркировка и т. д.)
- 123 Товарные знаки
- 123 ЗАЯВЛЕНИЕ О СООТВЕТСТВИИ
- 124 Дополнительные сведения
- 128 Часто задаваемые вопросы

# Рекомендации по безопасной и эффективной эксплуатации

Ознакомьтесь с данными несложными инструкциями. Несоблюдение данных инструкций может быть опасно для здоровья или противоречить законодательству.

На случай возникновения ошибки устройство имеет встроенный программный инструмент, который ведет журнал регистрации ошибок. Данный инструмент осуществляет сбор только тех данных, которые имеют отношение к ошибке, таких как: уровень сигнала, местоположение идентификатора соты в момент внезапного разъединения вызова, информация о загруженных приложениях. Журнал регистрации используется только для определения причины возникновения ошибки. Данные в журнале регистрации зашифрованы, доступ к ним можно получить только в авторизованном сервисном центре LG при обращении туда с целью ремонта устройства.

## Воздействие радиочастотного излучения

Информация о воздействии радиочастотного излучения и удельном коэффициенте поглощения (SAR).

Данное устройство соответствует действующим требованиям безопасности по воздействию радиоволн. Данные требования включают в себя пределы безопасности, разработанные для обеспечения безопасности всех лиц независимо от возраста и состояния здоровья.

- В рекомендациях по ограничению воздействия радиоволн используется единица измерения, известная как удельный коэффициент поглощения (Specific Absorption Rate) или SAR. Испытания на SAR проводятся на основе стандартизованного способа, заключающегося в работе устройства на самой высокой сертифицированной мощности во всех используемых частотных диапазонах.
- Несмотря на то, что возможны разные уровни SAR для различных устройств LG, все они соответствуют применимым рекомендациям по ограничению воздействия радиоволн.
- Предел SAR, рекомендованный международной комиссией по вопросам защиты от неионизирующего излучения (ICNIRP), составляет 2 Вт/кг, усредненные на десять (10) грамм ткани.
- Наибольшее значение SAR для данной модели при использовании вблизи уха составляет 0,384 Вт/кг (10 г), а при ношении на теле — 1,540 Вт/кг (10 г).

- Данное устройство соответствует нормам излучения при эксплуатации в обычном положении рядом с ухом или при расположении на расстоянии не менее 5 мм от тела. При переноске телефона в чехле или на поясном креплении, убедитесь, что в них нет металлических компонентов, и они располагаются на расстоянии не менее 5 мм от тела. Для передачи данных и сообщений телефону требуется устойчивое соединение с сетью. В некоторых случаях передача сообщений или данных может быть приостановлена до установки такого соединения. До окончания передачи данных следует обеспечить выполнение приведенных выше рекомендаций по территориальному разнесу.

## Уход и техническое обслуживание

- Следует использовать аксессуары, входящие в комплект поставки и одобренные компанией LG. Гарантия, предоставляемая компанией LG, не распространяется на повреждения или отказы, вызванные использованием аксессуаров сторонних производителей.
- Некоторые материалы и рисунки могут отличаться от тех, что вы видите в устройстве, без предварительного уведомления.
- Не разбирайте телефон. При необходимости ремонта обратитесь к квалифицированному специалисту сервисного центра.
- Гарантийный ремонт LG может включать в себя замену деталей и плат, как новых, так и отремонтированных, по функциональности равных замененным деталям.
- Держите устройство вдали от электрических приборов, таких как телевизоры, радиоприемники и компьютеры.
- Телефон следует держать вдали от источников тепла, таких как радиаторы и плиты.
- Не допускайте падения телефона.
- Не подвергайте телефон механической вибрации и ударам.
- Выключайте устройство в зонах, где действуют специальные ограничения. Например, не используйте телефон в больницах, поскольку он может повлиять на чувствительное медицинское оборудование.
- Во время зарядки устройства не касайтесь его мокрыми руками. Это может вызвать поражение электрическим током и серьезное повреждение телефона.

- Не заряжайте телефон рядом с легковоспламеняющимися материалами, так как телефон при зарядке нагревается, что может привести к возгоранию.
- Для чистки поверхности используйте сухую ткань. (Не используйте растворители, бензин или спирт).
- Во время зарядки устройства не кладите его на предметы мягкой мебели.
- Телефон следует заряжать в хорошо проветриваемом месте.
- Не подвергайте телефон воздействию густого дыма или пыли.
- Не храните устройство рядом с кредитными картами или проездными билетами; это может привести к порче информации на магнитных полосах.
- Не касайтесь экрана острыми предметами, это может привести к повреждению телефона.
- Не подвергайте устройство воздействию жидкости или влаги.
- Осторожно обращайтесь с аксессуарами, например с наушниками. Не касайтесь антенны без необходимости.
- Не используйте, не трогайте и не пытайтесь удалить разбитое, отколотое или треснувшее стекло. Данная гарантия не распространяется на повреждение стекла, произошедшее по причине неправильного или неосторожного обращения.
- Ваш мобильный телефон - это электронное устройство, которое выделяет тепло в ходе нормальной работы. Продолжительный прямой контакт с кожей при отсутствии соответствующего проветривания может привести к появлению дискомфорта или незначительного ожога. Поэтому следует соблюдать осторожность при обращении с устройством во время или сразу после его использования.
- В случае попадания влаги незамедлительно отключите телефон от источника питания и дайте полностью высохнуть. Не пытайтесь ускорить процесс сушки при помощи внешних источников тепла, таких как духовка, микроволновая печь или фен для волос.
- Оберегайте изделие от воздействия жидкостей. Не используйте и не заряжайте изделие, если оно намочено. Жидкость в промокшем устройстве меняет цвет индикатора влажности. Обратите внимание, что на устройство, поврежденное воздействием жидкости, гарантия не распространяется.

# Эффективное использование устройства

## Электронные устройства

Все мобильные телефоны могут вызывать помехи, влияющие на работу других приборов.

- Не следует пользоваться устройством рядом с медицинским оборудованием без соответствующего разрешения. Проконсультируйтесь с врачом, чтобы узнать, может ли устройство повлиять на работу медицинского оборудования.
- Изготовители кардиостимуляторов рекомендуют соблюдать расстояние не менее 15 см между кардиостимулятором и другими устройствами во избежание возможных помех.
- Это устройство может быть источником яркого или мигающего света.
- Устройство может вызывать помехи в работе некоторых слуховых аппаратов.
- Незначительные помехи могут возникать в работе телевизора, радиоприемника, компьютера и других устройств.
- По возможности используйте ваше устройство при температуре в пределах от 0 °C до 35 °C. Воздействие особо высоких или низких температур может привести к повреждению устройства, его некорректной работе и даже к взрыву.

## Безопасность на дороге

Ознакомьтесь с местными законами и правилами, регламентирующими использование устройств в автомобиле.

- Не держите устройство в руке во время управления автомобилем.
- Внимательно следите за ситуацией на дороге.
- Сверните с дороги и припаркуйтесь, прежде чем позвонить или ответить на вызов.
- Радиоизлучение может влиять на некоторые электронные системы автомобиля, например, на стереосистему и устройства безопасности.
- Если ваш автомобиль оснащен подушкой безопасности, не заслоняйте ее монтируемым или переносным оборудованием беспроводной связи. Это может препятствовать раскрытию подушки или привести к серьезным травмам.
- При прослушивании музыки на улице убедитесь, что уровень громкости позволяет вам оставаться в курсе происходящего вокруг. Это особенно важно при нахождении возле автомобильных дорог.

## Берегите слух



Для предотвращения повреждения слуха не используйте наушники на большой громкости в течение длительного времени.

Воздействие громкого звука в течение длительного времени может негативно отразиться на слухе. Поэтому не рекомендуется включать и выключать телефон рядом с ухом. Также рекомендуется установить громкость музыки и звонка на умеренный уровень.

- При использовании наушников необходимо уменьшить громкость, если вы не слышите людей вокруг вас или если человек, сидящий рядом с вами, слышит то, что звучит в ваших наушниках.



- Прослушивание аудио с помощью наушников на слишком большой громкости может привести к потере слуха.

## Стекланные детали

Некоторые детали устройства сделаны из стекла. Стекло может разбиться при падении на твердую поверхность или сильном ударе. Если стекло разбилось, не трогайте его и не пытайтесь удалить. Не используйте устройство, пока стеклянные детали не будут заменены в официальном сервисном центре.

## Взрывные работы

Не используйте устройство в местах проведения взрывных работ. Следите за ограничениями и всегда соблюдайте предписания и нормативы.

## Взрывоопасная среда

- Не используйте устройство на АЗС.
- Не используйте телефон рядом с топливом или химическими веществами.
- Не перевозите и не храните горючие газы и жидкости в том же отделении автомобиля, что и устройство или аксессуары.

## В самолете

Устройства беспроводной связи могут вызывать помехи во время полета.

- Перед посадкой на борт самолета устройство следует выключить.
- Не пользуйтесь им без разрешения экипажа.

## Меры предосторожности для защиты от детей

Держите устройство в местах, недоступных для маленьких детей. В устройстве имеются мелкие детали, отсоединение и проглатывание которых может стать причиной удушья.

## Вызов экстренных служб

Вызов экстренных служб может быть недоступен в некоторых мобильных сетях. Поэтому никогда не стоит полностью полагаться на телефон для вызова экстренных служб. За информацией обращайтесь к поставщику услуг.

## Сведения об аккумуляторе и уходе за ним

- Перед подзарядкой не нужно полностью разряжать аккумулятор. В отличие от других аккумуляторных систем, в данном аккумуляторе отсутствует эффект памяти, способный сократить срок его службы.
- Используйте только аккумуляторы и зарядные устройства LG. Зарядные устройства LG разработаны для максимального продления срока службы аккумулятора.
- Не разбирайте аккумулятор и не допускайте короткого замыкания его контактов.
- Замените аккумулятор в случае значительного уменьшения периода его работы без подзарядки. Аккумулятор можно зарядить несколько сотен раз, прежде чем потребуется его замена.
- Для продления срока службы перезаряжайте аккумулятор после продолжительного бездействия.
- Не подвергайте зарядное устройство воздействию прямых солнечных лучей, а также не пользуйтесь им в среде высокой влажности, например, в ванной комнате.
- Не оставляйте аккумулятор в местах с очень высокой или низкой температурой, поскольку это может сократить срок его службы.
- В случае установки элемента питания недопустимого типа возможен взрыв. Утилизируйте аккумулятор в соответствии с инструкцией.
- Всегда отсоединяйте зарядное устройство от розетки после полной зарядки устройства, чтобы избежать излишнего потребления электроэнергии.

- Фактическое время работы от аккумулятора зависит от конфигурации сети, установок устройства, условий эксплуатации, состояния батареи и окружающей среды.
- Берегите аккумулятор от контакта с острыми предметами, в частности, с зубами или когтями животных. Это может привести к возгоранию.

## Защита личных данных

- Обеспечьте защиту своей личной информации для предотвращения утечки данных или ненадлежащего использования конфиденциальной информации.
- При использовании устройства всегда создавайте резервные копии важных данных. Компания LG не несет ответственности за потерю данных.
- При утилизации обязательно выполните резервное копирование всех данных и сброс устройства для предотвращения ненадлежащего использования конфиденциальной информации.
- При загрузке приложений внимательно ознакомьтесь с информацией о разрешениях.
- Соблюдайте осторожность при использовании приложений, имеющих доступ к нескольким функциям или к вашим личным данным.
- Регулярно проверяйте свои личные аккаунты. При обнаружении каких-либо признаков ненадлежащего использования ваших личных данных обратитесь к поставщику услуг с просьбой об удалении или изменении данных вашего аккаунта.
- В случае потери или кражи устройства измените пароль аккаунта для защиты своих личных данных.
- Не используйте приложения из неизвестных источников.



### Примечание к замене аккумулятора

- Для вашей безопасности не извлекайте аккумулятор, встроенный в устройство. Если вам необходимо заменить аккумулятор, отнесите его в ближайший авторизованный сервисный центр LG Electronics или обратитесь за консультацией к продавцу.
- Литий-ионный аккумулятор является опасным компонентом, который может привести к травме.
- Замена аккумулятора неквалифицированным специалистом может привести к повреждению устройства.







01

## **Настраиваемые функции**

# Функции камеры

## Flash Jump-Cut

Создавайте файлы GIF, делая снимки с интервалом в 3 секунды.

- 1 Коснитесь  > , а затем **РЕЖИМ** > .
- 2 Коснитесь , чтобы сделать снимок.
  - : установите желаемое количество снимков для создания файла GIF. Количество снимков для автоматической съемки.
- 3 Снимки делаются каждые 3 секунды и сохраняются в формате файла GIF.

## Функции галереи

### Связанное содержимое

Вы можете редактировать и настраивать связанное содержимое в Галерее.

- 1 При просмотре снимка коснитесь .
- 2 При появлении значка, связанного с датой или местом фотосъемки, коснитесь экрана.



- Вы можете просматривать фотографии, связанные с датой или местом по выбору.



- Коснитесь **⋮** для доступа к дополнительным опциям.

## Создание файла GIF

Вы можете создать файл GIF из галереи.

- 1 При просмотре альбома коснитесь **⋮** > **Создать файл GIF**.
- 2 Выберите нужные фотографии и видеозаписи для создания файла GIF и коснитесь **ДАЛЕЕ**.
  - Вы можете добавить больше изображений и отрегулировать скорость GIF, формат экрана и порядок файлов.
- 3 Коснитесь **СОХРАНИТЬ**.











- Для создания файла GIF может быть использовано не более 100 изображений.

## Создание видео из связанного содержимого

Вы можете собирать связанное содержимое для создания видеоролика, коснувшись значка  на видеозаписи, отображающего дату или место.

Выберите тему и фоновую музыку, отрегулируйте эффекты съемки и порядок или добавьте дату и вашу подпись, а затем коснитесь **СОХРАНИТЬ**.

- : Выбор темы видео.
  - Для загрузки темы коснитесь .
- : Добавление фоновой музыки или регулировка времени воспроизведения.
  - Чтобы выбрать файл для фоновой музыки, коснитесь .
  - Чтобы загрузить файл для фоновой музыки, коснитесь .
  - Чтобы настроить громкость фоновой музыки и оригинальной видеозаписи, коснитесь .
- : Выбор шрифта.
  - Для загрузки шрифта коснитесь .

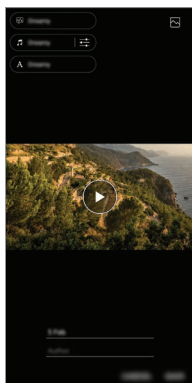





- Загрузите приложение VASSET из магазина Play Store для добавления тем видео, фоновой музыки и шрифтов.  
При использовании мобильных данных без соединения Wi-Fi с вас может взиматься дополнительная плата за передачу данных.

## Создание фильма

Вы можете создать новый фильм, объединив изображения и видеозаписи.

- 1 Коснитесь  > , выберите альбом, и затем коснитесь  > **Создать фильм.**
- 2 Выберите изображения или видеозаписи для вашего фильма и коснитесь **ДАЛЕЕ.**
- 3 Отредактируйте выбранные изображения и видеозаписи и коснитесь **СОХРАНИТЬ.**

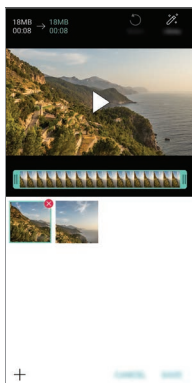

## Удаление файлов

Вы можете выбрать изображения или видеозаписи для удаления из вашего фильма, коснувшись значка  в верхнем правом углу его эскиза.

## Добавление файлов

Вы можете выбрать изображения или видеозаписи для добавления, коснувшись значка  в нижней части экрана. Вы также можете выбрать изображения или видеозаписи, уже добавленные ранее.



- Коснитесь и удерживайте файл, а затем коснитесь другого файла для выбора нескольких файлов.

## Изменение порядка файлов

Чтобы изменить порядок изображений и видеозаписей, коснитесь и удерживайте файл, который необходимо переместить, затем перетащите его в нужное место.

## Добавление эффектов файла

Коснитесь , чтобы добавить тему или фоновую музыку, а также изменить шрифт.

## Сброс изменений фильма

Вы можете сбросить изменения, сделанные в фильме (например, время воспроизведения), коснувшись .

## Предварительный просмотр файла

Проверьте вашу новую видеозапись перед сохранением, коснувшись . По истечении времени воспроизведения автоматически воспроизводится следующий файл.



- Для создания видеоролика может быть использовано не более 50 изображений и видеозаписей.
- Время воспроизведения для изображения составляет 3 секунды по умолчанию и не может быть изменено. Видеозаписи могут быть укорочены до одной секунды.
- Данная функция может не поддерживать некоторые форматы изображения или видео.

## Создание файла GIF

Вы можете легко создать файл GIF, используя отснятое видео.

- 1 Остановившись на нужной точке во время просмотра видеозаписи, коснитесь .
- 2 Выберите длину файла GIF, который вы хотите создать.
  - Файл GIF генерируется в течение выбранного времени, начиная с текущего момента.
  - Для видео с продолжительностью менее 5 секунд, изображения GIF автоматически генерируются в течение оставшегося времени.





- Данная функция может быть использована только в творческих целях. Использование данной функции, связанное с нарушением прав любого другого лица, таких как авторские права, дискредитирующие или оскорбительные заявления, может подлежать гражданской, уголовной или административной ответственности и/или взысканию в соответствии с применимым законодательством. Запрещается копировать, воспроизводить, распространять или иным образом незаконно использовать любые защищенные авторским правом материалы без разрешения законного владельца или владельца авторских прав. В полной мере, разрешенной применимым законодательством, LG Electronics отказывается от любых выраженных и подразумеваемых гарантий, а также связанных с ними обязательств.



# Функция многозадачности

## Многооконный режим

Вы можете использовать два приложения одновременно путем деления экрана на несколько окон.



- 1 Коснитесь значка  на кнопках главного экрана.
  - Появится список недавно использованных приложений.
- 2 Коснитесь  в верхней части нужного приложения, чтобы использовать многооконный режим.
  - В верхней части экрана отобразится выбранное приложение.

В качестве альтернативы,

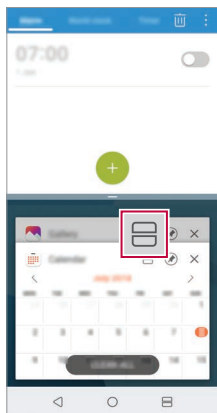
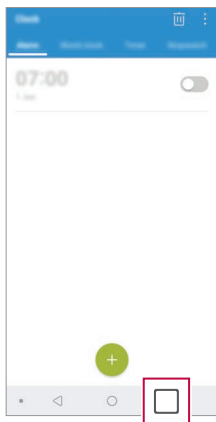
- 1 Коснитесь и удерживайте  во время использования приложения.
  - На разделенном экране появится список недавно использованных приложений.
- 2 Коснитесь  в верхней части нужного приложения, чтобы использовать многооконный режим.
  - В верхней части экрана отобразится выбранное приложение.







- Для выхода из многооконного режима коснитесь и удерживайте значок  на сенсорных кнопках главного экрана.
- Чтобы отрегулировать размер разделенного экрана, перетащите значок  в центр экрана.
- Многооконный режим не поддерживается некоторыми приложениями LG, а также приложениями, загруженными из магазина Play Store.

## Экран обзора

Экран обзора обеспечивает предварительный просмотр недавно запущенных приложений.

Для просмотра списка недавно запущенных приложений коснитесь  на главном экране и выберите отобразившееся приложение.

- Чтобы запустить приложение в многооконном режиме, коснитесь и удерживайте значок приложения, а затем переместите его в верхнюю часть экрана. Вы также можете коснуться значка  в верхней части каждого приложения.



02

## **Основные функции**

# Компоненты телефона и аксессуары

Следующие принадлежности входят в комплект устройства.

- Устройство
- Зарядное устройство
- Стереогарнитура
- Краткое руководство пользователя
- USB-кабель
- Ключ для извлечения SIM-карты



- Описанные выше элементы не являются обязательными.
- Комплект поставки устройства и доступные аксессуары могут варьироваться в зависимости от региона и поставщика услуг.
- Всегда используйте оригинальные аксессуары компании LG Electronics. Использование аксессуаров других производителей может ухудшить рабочие характеристики телефона или привести к неисправностям. Любые проблемы, возникшие в результате использования аксессуаров других производителей, не покрываются гарантией LG.
- Некоторые детали устройства сделаны из закаленного стекла. При падении устройства на твердую поверхность или при сильных ударах, закаленное стекло может быть повреждено. В таком случае немедленно прекратите использование устройства и обратитесь в центр поддержки клиентов LG.



- Если какой-либо из этих основных элементов отсутствует, обратитесь к дилеру, у которого вы приобрели устройство.
- Чтобы приобрести дополнительные аксессуары, обратитесь в центр сервисного обслуживания LG.
- Некоторые элементы в комплекте могут быть изменены без предварительного уведомления.
- Внешний вид и характеристики устройства могут быть изменены без предварительного уведомления.
- Технические характеристики устройства могут изменяться в зависимости от региона или поставщика услуг.

# Обзор компонентов

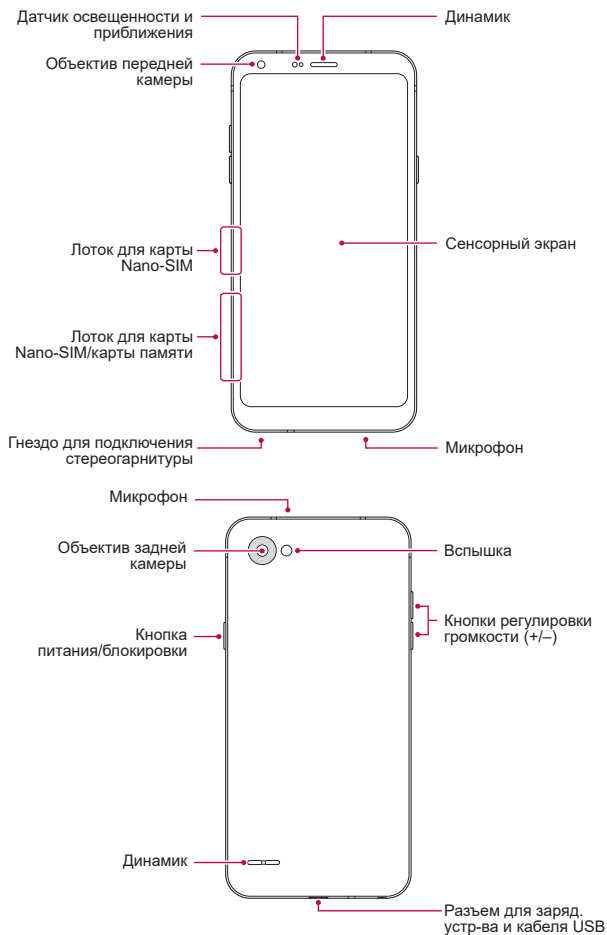



### Не пытайтесь снимать заднюю крышку.

Данное устройство оснащено несъемным аккумулятором. Не пытайтесь снимать заднюю крышку. Подобные действия могут нанести существенный вред аккумулятору и устройству, что может привести к перегреву, возгоранию и травмам.

- Датчик освещенности и приближения
  - Датчик приближения. Во время звонка датчик приближения выключает экран и отключает функцию сенсорного ввода, если устройство находится в непосредственной близости от человеческого тела. Экран и функция сенсорного ввода включаются, когда устройство отдаляется на некоторое расстояние.
  - Датчик освещенности. Анализирует интенсивность окружающего освещения при включенном режиме автоматического управления яркостью экрана.
- Кнопки регулировки громкости
  - Регулировка громкости сигнала вызова, звонков или уведомлений.
  - Используя камеру, аккуратно нажмите кнопку регулировки громкости, чтобы сделать снимок. Для того чтобы сделать серию фотоснимков, нажмите и удерживайте кнопку громкости.
  - Нажмите кнопку уменьшения громкости (-) дважды, чтобы запустить приложение Камера, когда экран заблокирован или отключен. Нажмите кнопку увеличения громкости (+) дважды, чтобы запустить приложение Capture+.
- Кнопка питания/блокировки
  - Однократно нажмите кнопку, если вы хотите включить или выключить экран.
  - Нажмите и удерживайте кнопку, чтобы выбрать параметры управления питанием.



- Доступ к некоторым функциям может быть ограничен (в зависимости от спецификаций устройств).
- Не ставьте тяжелые предметы на устройство и не садитесь на него. Невыполнение этого требования может привести к повреждению сенсорного экрана.
- Защитная пленка для экрана или дополнительные аксессуары могут мешать работе датчика приближения.
- Если на устройство попала жидкость или оно используется во влажном месте, сенсорный экран и кнопки могут функционировать неправильно.

## Включение и выключение питания

### Включение питания

Когда телефон выключен, нажмите и удерживайте кнопку питания/блокировки.



- Когда устройство включается впервые, запускается процедура начальной установки. В первый раз загрузка телефона может занять больше времени, чем обычно.

### Выключение питания

Нажмите и удерживайте кнопку питания/блокировки, затем выберите "Выключение".

## Перезапуск устройства

Когда устройство не работает должным образом или не отвечает, перезапустите его, следуя инструкциям ниже.

- 1 Одновременно нажмите и удерживайте кнопку питания/блокировки и кнопку уменьшения громкости (-), пока питание не отключится.
- 2 Как только устройство перезапустится, отпустите кнопку.

## Опции управления питанием

Нажмите и удерживайте кнопку питания/блокировки, затем выберите опцию.

- **Выключение:** выключение устройства.
- **Выключение и перезагрузка:** перезапуск устройства.
- **Включить режим "В самолете":** блокировка функций связи, включая выполнение вызовов, отправку сообщений и просмотр веб-страниц. Все другие функции будут доступны.

## Установка SIM-карты

Вставьте SIM-карту (модуль определения абонента), предоставленную поставщиком услуг, для начала использования устройства.



- Будьте осторожны во время использования ключа для извлечения, так как он имеет острые края.

- 1 Вставьте ключ для извлечения в отверстие лотка для карты.

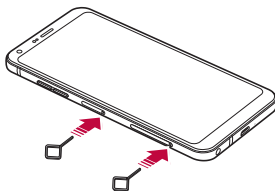

2 Достаньте лоток для карт.

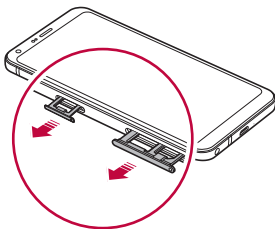

3 Поместите SIM-карту в лоток для карт позолоченными контактами вниз. Установите основную SIM-карту в лоток 1, а дополнительную-в лоток 2.

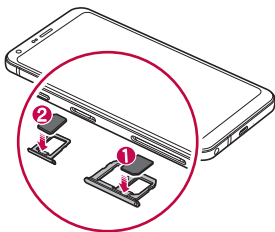

4 Вставьте лоток для карты обратно в слот.

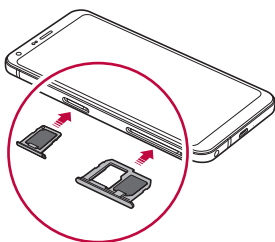



- Данное устройство поддерживает только карты Nano-SIM.
- Для надежной работы рекомендуется использовать устройство с правильным типом SIM-карты. Всегда используйте заводские SIM-карты, предоставляемые оператором сотовой связи.
- Если вставить мокрый лоток карты в устройство, оно может быть повреждено. Всегда следите за тем, чтобы лоток карты был сухим.

## Меры предосторожности при использовании SIM-карты

- Избегайте утери SIM-карты. Компания LG не несет ответственности за ущерб и иные проблемы, вызванные потерей SIM-карты или ее передачей другим лицам.
- Соблюдайте осторожность, чтобы не повредить SIM-карту во время ее установки или извлечения.

## Установка карты памяти

Вставьте карту памяти в устройство.

Устройство может поддерживать карты microSD емкостью до 2 ТБ. В зависимости от производителя и типа карты памяти некоторые из них могут быть несовместимы с этим устройством.

- 1 Вставьте ключ для извлечения в отверстие лотка карты.
- 2 Достаньте лоток для карт.
- 3 Поместите карту памяти в лоток для карт позолоченными контактами вниз.

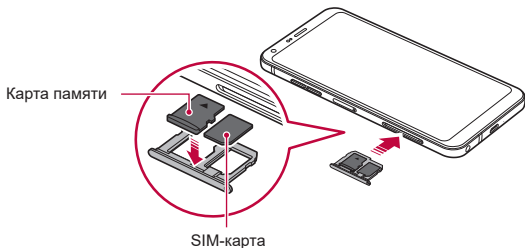

#### 4 Вставьте лоток для карт обратно в гнездо.





- Устройство может не поддерживать некоторые возможности отдельных карт памяти. Использование несовместимой карты может привести к повреждению устройства, самой карты или данных, хранящихся на ней.



- Карта памяти не входит в основную комплектацию устройства и продается отдельно.
- При слишком высокой частоте записи и удаления данных срок службы карты памяти может сократиться.

## Извлечение карты памяти

Отключите карту памяти перед извлечением, чтобы защитить данные.

- 1 Коснитесь  > **Настройки** > **Общие** > **Хранилище данных** > .
- 2 Вставьте ключ для извлечения в отверстие лотка карты.
- 3 Вытащите лоток для карт и извлеките карту памяти.



- Не извлекайте карту памяти в процессе передачи или получения данных. Это может привести к потере или повреждению данных, а также к повреждению карты или устройства. Компания LG не несет ответственности за убытки, возникшие в результате неправильного использования карт памяти.

## Аккумулятор

### Зарядка аккумулятора

Перед использованием устройства полностью зарядите аккумулятор.

Подключите один конец кабеля для зарядки к зарядному устройству, вставьте другой конец кабеля в разъем для кабеля, затем подключите зарядное устройство к розетке.

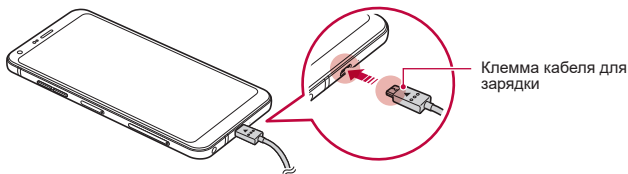

- Не заряжайте устройство, пока оно или кабель для зарядки мокрые или содержат влагу. Это может привести к пожару, поражению электрическим током, травме или повреждению устройства.
- Используйте кабель USB, входящий в комплект поставки устройства.
- Убедитесь, что используются одобренные компанией LG зарядное устройство и кабель. Зарядка аккумулятора с помощью зарядного устройства стороннего производителя может привести к взрыву аккумулятора или к повреждению устройства.
- Использование устройства во время зарядки может привести к поражению электрическим током. Перед использованием устройства завершите процесс зарядки.
- Данное устройство оснащено несъемным аккумулятором. Не пытайтесь снимать заднюю крышку.



- После полной зарядки устройства отключите зарядное устройство от розетки. Это предотвратит излишнее энергопотребление.
- Еще одним способом зарядки аккумулятора является подключение устройства к настольному или портативному компьютеру с помощью USB-кабеля. Это может занять больше времени, чем при подключении адаптера к настенной розетке.
- Не заряжайте аккумулятор с помощью USB-концентратора, который не может поддерживать номинальное напряжение. Зарядка может завершиться с ошибкой или неожиданно остановиться.

## Меры предосторожности при использовании устройства

- Убедитесь, что внутренние компоненты устройства не имеют контакта с металлическими предметами или водой.
- Убедитесь в наличии кабеля USB; не используйте сторонние кабели и зарядные устройства USB с устройством. Ограниченная гарантия LG не распространяется на использование аксессуаров сторонних производителей.
- Невыполнение инструкций, изложенных в данном руководстве, а также использование ненадлежащим образом может привести к повреждению устройства.

## Эффективное использование аккумулятора

Время работы аккумулятора может уменьшиться, если запускать много приложений и функций, работающих одновременно и непрерывно.

Закрывайте фоновые процессы, чтобы увеличить время работы аккумулятора.

Чтобы снизить потребление энергии аккумулятора, придерживайтесь следующих рекомендаций:

- Выключайте функции **Bluetooth**<sup>®</sup> и Wi-Fi, когда вы ими не пользуетесь.
- Задайте минимально возможное время отключения экрана.
- Снизьте до минимума яркость экрана.
- Включайте блокировку экрана, когда устройство не используется.
- Проверяйте уровень заряда аккумулятора во время использования загруженных приложений.

# Сенсорный экран

Ознакомьтесь с экранными жестами, с помощью которых можно управлять устройством.

## Касание

Слегка коснитесь экрана кончиком пальца, чтобы выбрать или запустить приложение или активировать функцию.

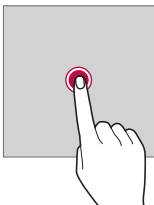

## Касание и удержание

Коснитесь и удерживайте в течение нескольких секунд для отображения меню со списком доступных опций.

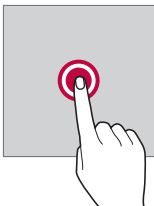

## Двойное касание

Быстро коснитесь экрана дважды, чтобы увеличить или уменьшить масштаб веб-страницы или карты.

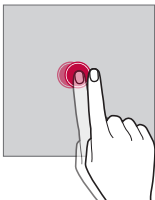

## Перемещение

Коснитесь и удерживайте элемент (например, приложение или виджет), а затем переместите его в другое место. Этот жест используется для перемещения элементов.

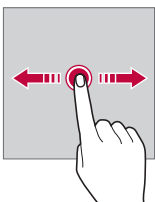

## Прокрутка

Коснитесь экрана пальцем и сразу же проведите в нужном направлении. Этот жест используется для просмотра списков, веб-страниц, фотографий, переключения между экранами и т. д.

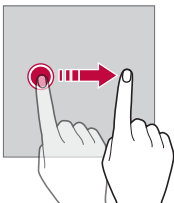

## Сведение и разведение

Для уменьшения масштаба, например на фотографии или карте, коснитесь экрана двумя пальцами, а затем сведите их вместе. Для увеличения масштаба разведите пальцы в стороны.

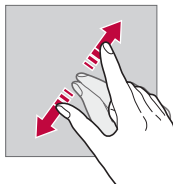
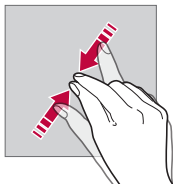

- Не подвергайте сенсорный экран сильному физическому воздействию. Это может привести к повреждению сенсорного датчика.



- В том случае, если устройство используется вблизи магнитных, металлических или проводящих электрический ток материалов, может произойти сбой в работе сенсорного экрана.
- Если устройство используется под яркими источниками света, такими как прямой солнечный свет, то видимость экрана может снизиться в зависимости от вашего положения. Используйте устройство в затененном месте или в нормальном освещении, не слишком ярком, но достаточном для чтения.
- Не нажимайте на экран с чрезмерной силой.
- Слегка касайтесь пальцем нужного элемента.
- Сенсорное управление может не работать должным образом при касании экрана рукой в перчатке или кончиком ногтя.
- Сенсорное управление может не работать должным образом, если экран влажный или на него попала жидкость.
- Сенсорный экран может не работать должным образом, если на экран наклеена защитная пленка или имеются дополнительные аксессуары, которые были приобретены через Интернет или в обычном магазине.
- Отображение статического изображения в течение длительного периода времени может привести к появлению остаточных изображений или отказу экрана. Если устройство не используется, выключите экран или избегайте отображения одного и того же изображения в течение длительного периода времени.

# Главный экран

## Обзор главного экрана

Главный экран является отправной точкой для доступа к различным функциям и приложениям на вашем устройстве. Коснитесь  на любом экране, чтобы перейти к главному экрану.

На главном экране можно управлять всеми приложениями и виджетами. Проведите пальцем по экрану влево или вправо, чтобы просмотреть все установленные приложения.



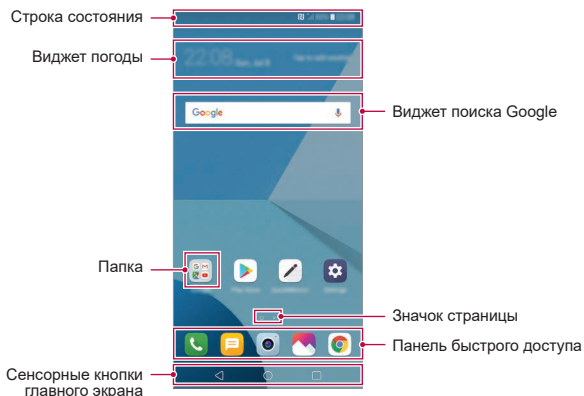

## Элементы главного экрана

Возможен просмотр всех приложений и расстановка виджетов и папок на главном экране.



- Внешний вид главного экрана может варьироваться в зависимости от политики производителя, настроек программного обеспечения или поставщика услуг.

- **Строка состояния:** просмотр значков состояния, времени и уровня заряда аккумулятора.

- **Виджет погоды:** просмотр информации о погоде и времени для определенной области.
- **Виджет поиска Google:** выполнение поиска Google путем ввода произнесенных или написанных ключевых слов.
- **Папка:** создание папок для группировки приложений согласно вашим предпочтениям.
- **Значок страницы:** отображение общего количества панелей главного экрана. Коснитесь значка требуемой страницы, чтобы перейти на выбранную страницу. Значок, соответствующий текущей странице, будет выделен.
- **Панель быстрого доступа:** зафиксируйте основные приложения в нижней части экрана, чтобы иметь к ним доступ с любой панели главного экрана.
- **Сенсорные кнопки главного экрана**
  -  : возврат к предыдущему экрану; закрытие клавиатуры или всплывающих окон.
  -  : коснитесь, чтобы перейти к главному экрану; коснитесь и удерживайте, чтобы запустить поиск Google.
  -  : коснитесь для просмотра списка недавно запущенных приложений или запуска приложения из списка. Для удаления всех недавно использованных приложений, коснитесь **УДАЛИТЬ ВСЕ**. Для одновременного использования двух приложений с многооконного режима, коснитесь и удерживайте значок во время использования приложения.
  -  : выберите SIM-карту. Коснитесь и удерживайте для настройки параметров двух SIM-карт.

## Изменение сенсорных кнопок главного экрана

Можно изменить расположение сенсорных кнопок главного экрана или добавить в их область часто используемые функции.





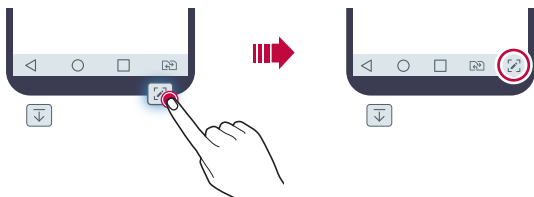









Коснитесь  > **Настройки** > **Дисплей** > **Сенсорные кнопки главного экрана** > **Комбинация кнопок** и выполните настройку параметров.

- Доступны различные функции, включая Уведомления... и Capture+.



## Значки состояния

При появлении уведомления о непрочитанном сообщении, событии из календаря или срабатывании будильника в строке состояния отображается соответствующий значок. Просмотрев значки уведомлений, отображаемые в строке состояния, можно определить состояние устройства.

	Нет сигнала
	Данные передаются по сети
	Будильник включен
	Режим вибрации включен
	Функция Bluetooth включена
	Установлено подключение к компьютеру через USB-кабель
	Уровень заряда аккумулятора
	Режим "В самолете" включен
	Пропущенные звонки
	Установлено подключение Wi-Fi
	Режим «без звука»
	Геолокация включена
	Беспроводная точка доступа включена
	Нет SIM-карты



- Некоторые из этих значков могут выглядеть иначе или отсутствовать в зависимости от состояния устройства. Оценивайте значки с учетом среды и области, в которой используется устройство, а также с учетом поставщика услуг.
- Отображаемые значки могут различаться в зависимости от поставщика услуг или местоположения.

## Панель уведомлений

Чтобы открыть панель уведомлений, потяните строку состояния вниз.

- Чтобы открыть список значков быстрого доступа, потяните панель уведомлений вниз или коснитесь ∨.
- Для изменения порядка, добавления или удаления значков коснитесь **ИЗМЕНИТЬ**.
- Если коснуться значка и удерживать его, откроется окно настройки данной функции.

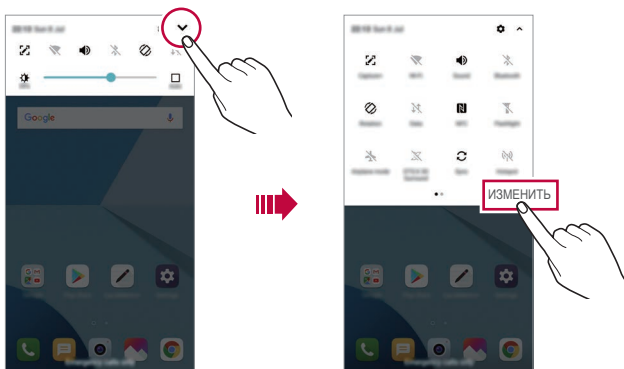

- Вы можете использовать панель уведомлений даже на экране блокировки. Переместите панель уведомлений, пока экран заблокирован, чтобы получить быстрый доступ к нужным функциям.

## Изменение ориентации экрана

Можно настроить автоматическое изменение ориентации экрана в зависимости от положения устройства.

На панели уведомлений коснитесь **Поворот экрана** в списке значков быстрого доступа

Или коснитесь  > **Настройки** > **Дисплей** и активируйте **Автоповорот экрана**.



## Редактирование главного экрана

Коснитесь и удерживайте пустой участок на главном экране, затем выберите необходимое действие из списка ниже.

- Чтобы изменить расположение панелей главного экрана, коснитесь и удерживайте панель, затем перетащите ее в другое место.
- Для добавления виджета на главный экран, коснитесь и удерживайте свободный участок на главном экране, а затем выберите **Виджеты**.
- Для изменения темы, коснитесь и удерживайте свободный участок на главном экране, а затем выберите **Тема**.

Или коснитесь  > **Настройки** > **Дисплей** > **Тема**, а затем выберите тему для применения на устройстве.

- Для выполнения настройки параметров главного экрана, коснитесь и удерживайте свободный участок на главном экране, а затем выберите **Настройки главного экрана**. Дополнительные сведения см. в разделе *Настройки главного экрана*.
- Для просмотра или переустановки удаленных приложений, коснитесь и удерживайте пустую область на главном экране, а затем выберите **Корзина приложений**. Дополнительные сведения см. в разделе *Корзина приложений*.
- Для изменения экрана по умолчанию, коснитесь и удерживайте пустую область на главном экране, переместите на нужный экран, коснитесь , а затем коснитесь экрана еще раз.

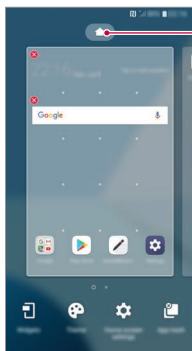

Экран по умолчанию

## Просмотр фонового изображения

На главном экране можно оставить только фоновое изображение, скрыв приложения и виджеты.

Для этого разведите в стороны два пальца на главном экране.

- Для возврата к исходному виду с приложениями и виджетами сведите два пальца на главном экране или коснитесь ◀.

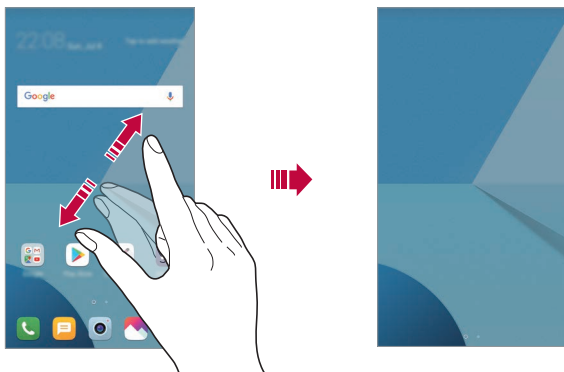

## Перемещение приложений на главном экране

Коснитесь и удерживайте значок приложения на главном экране, затем переместите его в другое место.

- Чтобы сохранить часто используемые приложения в нижней части главного экрана, коснитесь и удерживайте значок приложения, а затем переместите его в область значков быстрого доступа внизу экрана.
- Чтобы удалить значок из области быстрого доступа, переместите его на главный экран.

## Использование папок на главном экране

### Создание папок

Коснитесь и удерживайте значок приложения на главном экране, затем переместите его на значок другого приложения.

- Будет создана новая папка, в которую будут добавлены перемещенные приложения.

### Редактирование папок

Коснитесь папки на главном экране и выполните одно из следующих действий:

- Чтобы изменить имя и цвет папки, коснитесь имени папки.
- Для добавления приложения, коснитесь и удерживайте значок приложения, а затем переместите его на папку и отпустите.
- Чтобы удалить приложение из папки, коснитесь и удерживайте значок приложения и переместите его за пределы папки. Если удаленное приложение является единственным приложением, находившимся в папке, папка автоматически удаляется.
- Вы также можете добавить и удалить приложения касанием **+** в папке.



- Изменение цвета папки во время использования загруженной темы невозможно.

## Настройки главного экрана

Вы можете настраивать параметры главного экрана.

- 1 Коснитесь **О** > **Настройки** > **Дисплей** > **Главный экран**.
- 2 Настройте следующие параметры:
  - **Выберите вид экрана:** выбор режима главного экрана.
  - **Обои:** смена фоновых обоев главного экрана.
  - **Эффекты на экране:** выбор эффекта, применяемого при переходе между панелями главного экрана.
  - **Форма значков:** изменение формы значков.
  - **Сортировать приложения по:** установка порядка сортировки приложений на главном экране.

- **Сетка:** изменение принципа расположения приложений на главном экране.
- **Скрыть приложения:** выберите приложения, которые необходимо скрыть на главном экране.
- **Непрерывная прокрутка:** включите для непрерывной прокрутки главного экрана (прокрутка обратно к первому экрану после последнего).
- **Поиск:** открыть поиск, проведя пальцем вниз на главном экране.

## Блокировка экрана

### Общие сведения о блокировке экрана

Экран устройства выключается и блокируется при нажатии кнопки питания/блокировки. Блокировка включается автоматически, если устройство не используется в течение определенного периода времени.

Если блокировка экрана не установлена, то при нажатии кнопки питания/блокировки сразу же появится главный экран.

Для обеспечения безопасности и предотвращения несанкционированного доступа к устройству установите блокировку экрана.



- При блокировке экрана отключается сенсорный ввод (за ненадобностью) и снижается расход заряда аккумулятора. Если устройство не используется, рекомендуется активировать блокировку экрана.

## Настройка экрана блокировки

Существует несколько вариантов настройки параметров блокировки экрана.

- 1 Коснитесь  > **Настройки** > **Общие** > **Экран блокировки и безопасность** > **Способ блокировки экрана**, и затем выберите нужный способ.
- 2 Настройте следующие параметры:
  - **Нет**: отключение функции блокировки экрана.
  - **Провести пальцем**: проведите пальцем для разблокировки экрана.
  - **Графический ключ**: введите графический ключ для разблокировки экрана.
  - **PIN-код**: введите цифровой пароль для разблокировки экрана.
  - **Пароль**: введите буквенно-цифровой пароль для разблокировки экрана.
  - **Разрешить распознавание лица**: разблокировка экрана с помощью распознавания лица пользователя.



- Если вы попытались некорректно разблокировать устройство 5 раз, экран блокируется на 30 секунд.

## Параметры безопасного запуска

Если для блокировки экрана используется графический ключ, PIN-код или пароль, можно настроить блокировку устройства при каждом включении, чтобы обеспечить безопасность данных.

- Пока устройство не будет разблокировано, вы не можете использовать все функции, кроме случаев экстренного вызова.
- Если вы забыли пароль расшифровки, вы не можете восстановить зашифрованные данные и личную информацию.

## Советы по использованию функции безопасного запуска

- Если вы забыли пароль расшифровки, вы не можете восстановить зашифрованные данные и личную информацию.
- Храните ваши пароли блокировки экрана отдельно.
- В случае превышения указанного количества попыток неправильного ввода паролей блокировки экрана, устройство автоматически сбрасывает свои настройки, а зашифрованные данные и ваша личная информация удаляются автоматически без возможности восстановления.
- Будьте осторожны, чтобы не превысить указанного количества попыток неверного ввода паролей блокировки экрана.
- При включении устройства сразу же после сброса его настроек также запускается шифрование. При остановке шифрования без достаточных на то оснований данные могут повредиться. Обязательно дождитесь завершения сброса.

## Включить экран

Вы можете включить и выключить экран двойным касанием.



- Эта возможность доступна только для главного экрана LG. Она может работать неправильно, если установлено стороннее средство запуска или сторонний главный экран.
- Касайтесь экрана кончиками пальцев. Не используйте ногти.
- Чтобы использовать функцию KnockON, убедитесь, что датчик освещенности и приближения не закрыт пленкой или чем-либо еще.

## Включение экрана

Дважды коснитесь середины экрана.

- Касание в верхней или нижней части экрана может уменьшить скорость распознавания.

## Выключение экрана

Дважды коснитесь пустой области на главном экране и экране блокировки.

Или дважды коснитесь строки состояния.

# Шифрование карты памяти

Существует возможность шифрования данных, сохраненных на карте памяти, для их защиты. Шифрование данных на карте памяти предотвращает доступ к ним с другого устройства.

- 1 Коснитесь **О** > **Настройки** > **Общие** > **Экран блокировки и безопасность** > **Шифрование и сертификаты** > **Шифрование SD-карты**.
- 2 Ознакомьтесь с информацией о шифровании карты памяти, затем коснитесь **ДАЛЕЕ** для продолжения.
- 3 Выберите режим шифрования и коснитесь **Шифрование**.
  - **Шифрование новых данных:** шифровать только новые данные, сохраненные на карте памяти.
  - **Полное шифрование:** шифровать все данные, размещенные на карте памяти.
  - **Исключить файлы мультимедиа:** шифровать все файлы, за исключением мультимедийных (музыка, фото, видео).



- Чтобы зашифровать карту памяти, необходимо убедиться, что установлена блокировка экрана с помощью PIN-кода или пароля.
- После запуска шифрования карты памяти некоторые функции будут недоступны.
- Если во время процедуры шифрования выключить устройство, то процесс шифрования будет прерван и некоторые данные могут быть повреждены. Поэтому не забудьте проверить, достаточен ли уровень заряда аккумулятора перед началом шифрования.
- Зашифрованные файлы доступны только на устройстве, на котором они были зашифрованы.
- Зашифрованную карту памяти невозможно использовать на другом устройстве LG. Чтобы использовать зашифрованную карту памяти на другом мобильном устройстве, ее необходимо отформатировать.
- Вы можете активировать написание заметок на снимках экрана даже при отсутствии карты в устройстве. Любая карта памяти, установленная после включения шифрования, будет автоматически зашифрована.

# Создание снимков экрана

Вы можете делать снимки текущего экрана:

## С помощью комбинации кнопок

Одновременно нажмите и удерживайте кнопку питания/блокировки и кнопку уменьшения громкости (–) не менее двух секунд.

- Снимки экрана сохраняются в папке **Снимки экрана**, которая находится в **Галерея**.

## С помощью функции Capture+

Опустите строку состояния на экране, снимок которого необходимо сделать, и выберите .



- Когда экран выключен или заблокирован, то получить доступ к функции **Capture+** можно, нажав кнопку увеличения громкости (+) два раза. Чтобы использовать эту функцию, коснитесь **О > Настройки > Общие** и включите функцию **Быстрая кнопка**.
- Дополнительные сведения см. в разделе *Шифрование карты памяти*.

# Ввод текста

## Использование смарт-клавиатуры

Для ввода и редактирования текста можно использовать смарт-клавиатуру.

С помощью смарт-клавиатуры вы можете просматривать текст по мере ввода, не переключаясь между экраном и обычной клавиатурой. Это позволяет быстро найти и исправить ошибки, возникающие при вводе текста.

## Перемещение курсора

С помощью смарт-клавиатуры можно перемещать курсор в нужное положение. При вводе текста, коснитесь и удерживайте клавишу пробела, а затем проведите пальцем влево или вправо.

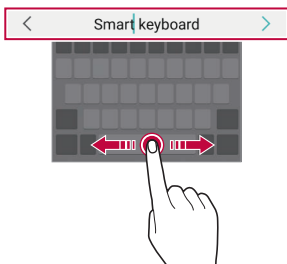

- Эта функция может не поддерживаться для некоторых языков.

## Предлагаемые слова при вводе текста

Смарт-клавиатура автоматически анализирует вводимый вами текст и предлагает наиболее часто используемые слова. Чем дольше вы используете устройство, тем более точным становится набор предлагаемых слов.

Начните вводить текст, затем выберите подходящее слово или осторожно потяните вверх левую или правую часть клавиатуры.

- Выбранное слово вводится автоматически — вам не нужно вводить его по буквам.

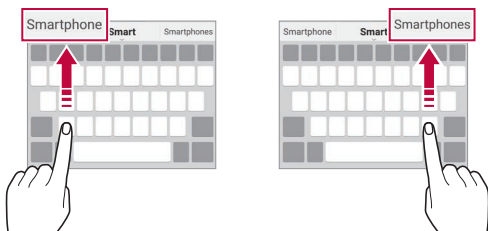

## Изменение раскладки клавиатуры QWERTY

Вы можете добавлять, удалять и перемещать клавиши в нижнем ряду клавиатуры.

- 1 Коснитесь **О** > **Настройки** > **Общие** > **Язык и клавиатура** > **Экранная клавиатура** > **Клавиатура LG** > **Высота и раскладка клавиатуры** > **Раскладка QWERTY**.

Или коснитесь на клавиатуре  и выберите **Высота и раскладка клавиатуры** > **Раскладка QWERTY**.

- 2 Выберите клавишу в нижнем ряду, затем переместите ее на другое место.

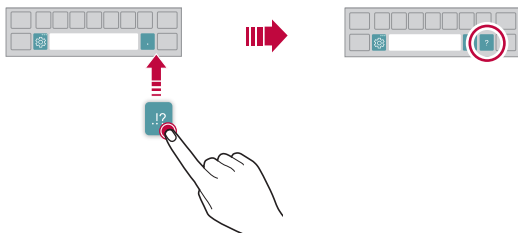

- Эта возможность доступна только для клавиатур с раскладками QWERTY, QWERTZ и AZERTY.
- Эта функция может не поддерживаться для некоторых языков.

## Настройка высоты клавиатуры

Для максимального комфорта при наборе текста можно настроить высоту клавиатуры.

- 1 Коснитесь **О** > **Настройки** > **Общие** > **Язык и клавиатура** > **Экранная клавиатура** > **Клавиатура LG** > **Высота и раскладка клавиатуры** > **Высота клавиатуры**.  
Или коснитесь на клавиатуре  и выберите **Высота и раскладка клавиатуры** > **Высота клавиатуры**.
- 2 Настройте высоту клавиатуры.

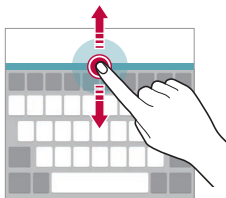

## Переключение клавиатуры в альбомный режим

Вы можете переключить клавиатуру в альбомный режим одним из следующих способов:

- 1 Коснитесь **О** > **Настройки** > **Общие** > **Язык и клавиатура** > **Экранная клавиатура** > **Клавиатура LG** > **Высота и раскладка клавиатуры** > **Тип клавиатуры в альбомной ориентации**.  
Или коснитесь на клавиатуре  и выберите **Высота и раскладка клавиатуры** > **Тип клавиатуры в альбомной ориентации**.
- 2 Выберите режим отображения клавиатуры.

## Разделение клавиатуры

В альбомном режиме клавиатуру можно разделить на две части, которые будут расположены по разные стороны экрана.

Чтобы разделить клавиатуру, поверните устройство горизонтально и раздвиньте его с обеих сторон, удерживая клавиатуру двумя пальцами. Чтобы соединить клавиатуру, закройте ее нажатием двумя пальцами.

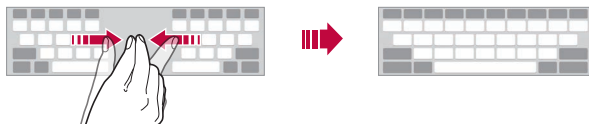

## Режим ввода одной рукой

Можно разместить клавиатуру сбоку, чтобы было удобнее пользоваться ей одной рукой.

- 1 Коснитесь  > **Настройки** > **Общие** > **Язык и клавиатура** > **Экранная клавиатура** > **Клавиатура LG** > **Высота и раскладка клавиатуры** > **Управление одной рукой**.

Или коснитесь на клавиатуре  и выберите **Высота и раскладка клавиатуры** > **Управление одной рукой**.

- 2 Коснитесь стрелки рядом с клавиатурой, чтобы переместить ее в нужном направлении.

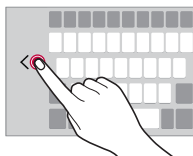

## Добавление языков клавиатуры

Вы можете сделать дополнительные языки доступными для ввода с клавиатуры.

- 1 Коснитесь  > **Настройки** > **Общие** > **Язык и клавиатура** > **Экранная клавиатура** > **Клавиатура LG** > **Выбрать языки**.
- 2 Выберите языки, которые необходимо сделать доступными.

## Копирование и вставка

Вы можете вырезать или скопировать текст из приложения, а затем вставить этот текст в то же приложение. Либо можно запускать другие приложения и вставлять в них текст.

- 1 Коснитесь и удерживайте фрагмент текста, который нужно скопировать или вырезать.
- 2 Перетащите  для изменения границ фрагмента.
- 3 Коснитесь **ВЫРЕЗ.** или **КОПИРОВАТЬ**.
  - Вырезанный (или скопированный) текст автоматически добавляется в буфер обмена.
- 4 Коснитесь и удерживайте область ввода текста, затем выберите **ВСТАВИТЬ**.



- Если отсутствуют вырезанные или скопированные элементы, то пункт **ВСТАВИТЬ** не отобразится.

## Голосовой ввод текста





На клавиатуре коснитесь и удерживайте  и затем выберите .



- Для максимального улучшения качества распознавания голосовых команд, говорите ясно.
- Для ввода текста с помощью голоса убедитесь, что ваше устройство подключено к сети.
- Для выбора языка для распознавания голоса, коснитесь  > **Языки** на экране распознавания голоса.
- Эта функция может не поддерживаться или поддерживаемые языки могут различаться в зависимости от региона обслуживания.

## Буфер обмена

При копировании и вырезании изображение (или текст) автоматически сохраняется в буфер обмена, после чего его можно вставить в любое место.

- 1 На клавиатуре коснитесь и удерживайте  и выберите .  
Или коснитесь и удерживайте область ввода текста, затем выберите **БУФЕР ОБМЕНА**.
- 2 Выберите и вставьте элемент из буфера обмена.
  - В буфере обмена может быть сохранено до 20 элементов.
  - Коснитесь , чтобы предотвратить удаление сохраненных элементов даже в случае превышения лимита. Можно защитить от удаления до 10 элементов. Чтобы удалить защищенные элементы, сначала разблокируйте их.
  - Коснитесь , чтобы удалить элементы, сохраненные в буфере обмена.



- Буфер обмена может не поддерживаться некоторыми загруженными приложениями.

## Не беспокоить

Чтобы не отвлекаться на уведомления, вы можете ограничить или приостановить их получение на определенный период времени.

- 1 Коснитесь  > **Настройки** > **Звук** > **Не беспокоить**.
- 2 Коснитесь **Режим** и выберите нужный режим.
  - **Только важные:** получение звуковых или виброуведомлений от выбранных приложений. Сигнал будильника все равно будет звучать, даже если включен режим Только важные.
  - **Полная тишина:** отключение звука и вибрации.



03

**Полезные  
приложения**

# Установка и удаление приложений

## Установка приложений

Доступ к магазину приложений для поиска и загрузки приложений.

- Вы можете использовать SmartWorld, Play Маркет, а также магазин приложений, предоставленный оператором связи.



- В некоторых магазинах приложений может потребоваться создать учетную запись для входа на сайт.
- За пользование некоторыми приложениями может взиматься плата.
- В зависимости от тарифного плана с вас может взиматься дополнительная плата за мобильную передачу данных.
- SmartWorld может не поддерживаться в зависимости от региона или поставщика услуг.

## Удаление приложений

Удаляйте с телефона приложения, которые вам больше не нужны.

### Удаление с помощью касания и удержания

На главном экране коснитесь и удерживайте значок удаляемого приложения, а затем переместите его в область **Удалить** в верхней части экрана.

- Если приложения были удалены в течение последних 24 часов, их можно восстановить. Дополнительные сведения см. в разделе [Корзина приложений](#).

### Удаление с помощью меню настроек

Коснитесь **О** > **Настройки** > **Общие** > **Приложения и уведомления** > **О приложениях**, выберите необходимое приложение и коснитесь **Удалить**.

## Удаление приложений из магазина приложений

Чтобы удалить приложение, перейдите в магазин приложений, из которого вы загрузили его, и удалите приложение.



- Некоторые приложения не могут быть удалены пользователем.

## Установка и удаление приложений во время настройки

При включении устройства в первый раз, вы можете загрузить рекомендованные приложения.

Вы можете перейти к следующему шагу без установки.

## Корзина приложений

Вы можете просматривать ранее удаленные приложения на главном экране. Кроме того, можно переустановить приложения в течение 24 часов после их удаления.

- 1 Коснитесь **О > Управление > Корзина приложений**.  
Или коснитесь и удерживайте пустую область на главном экране, а затем выберите **Корзина приложений**.
- 2 Активируйте нужную функцию:
  - **Восстановление**: переустановка выбранного приложения.
  - **Иконка**: окончательное удаление ранее установленных приложений с устройства.



- Ранее установленные приложения окончательно удаляются с устройства автоматически по истечении 24 часов с момента удаления. Если вы хотите переустановить удаленные ранее приложения, то их необходимо снова загрузить из магазина приложений.
- Эта функция активируется только на главном экране по умолчанию. При удалении приложений с использованием экрана EasyHome или другой оболочки они немедленно и окончательно удаляются с устройства.

# Меню быстрого доступа приложений

Коснитесь и удерживайте значок приложения на главном экране, например, Телефон, Сообщения, Камера, Галерея и Настройки, чтобы отобразить меню быстрого доступа. Воспользуйтесь меню быстрого доступа для более удобного использования приложений.

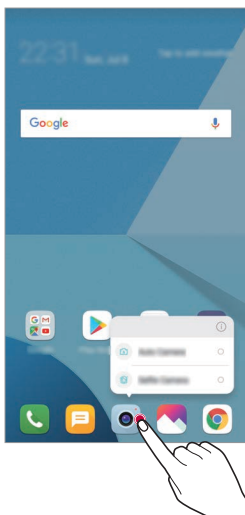





- Функция доступна только в некоторых приложениях.

# Телефон

## Выполнение вызова

Вы можете выполнить вызов одним из доступных способов: ввести номер телефона вручную и позвонить абоненту из списка контактов или из списка последних вызовов.



### Выполнение вызова с клавиатуры

- 1 Коснитесь  >  > **Набор номера**.
- 2 Вы можете выполнить вызов одним из следующих способов:
  - Введите номер телефона и коснитесь .
  - Коснитесь и удерживайте кнопку быстрого набора.
  - Найдите нужный контакт в списке контактов, введя первые буквы его имени, затем коснитесь .





- Чтобы добавить знак «+» при вводе международного номера, коснитесь и удерживайте цифру 0.
- Информацию о добавлении телефонных номеров в список быстрого набора см. в разделе *Добавление контактов*.

### Вызов абонента из списка контактов

- 1 Коснитесь  >  > **Контакты**.
- 2 Выберите имя контакта из списка и коснитесь .



## Ответ на вызов

Чтобы ответить на входящий вызов, переместите  на экране входящего вызова.

- Подключив стереогарнитуру, можно выполнять вызовы с помощью кнопки начала/завершения вызова на гарнитуре.
- Для завершения разговора без выключения экрана коснитесь  > **Настройки** > **Сеть** > **Настройки вызовов** > **Общие** > **Прием и завершение вызовов**, и затем активируйте **Завершать вызовы нажатием кнопки питания**.

## Отклонение вызова

Чтобы отклонить входящий вызов, переместите  по экрану входящего вызова.

- Чтобы отправить сообщение об отклонении вызова, переместите опцию сообщения  по экрану.
- Чтобы создать или изменить сообщение об отклонении вызова, коснитесь  > **Настройки** > **Сеть** > **Настройки вызовов** > **Общие** > **Блокировка и отклонение вызовов с отправкой сообщения** > **Отклонить и отправить сообщение**.
- При входящем вызове нажмите кнопку увеличения громкости (+), уменьшения громкости (-) или кнопку питания/блокировки для отключения звука мелодии или вибрации, либо для удержания вызова.

## Проверка входящего вызова во время использования приложения

Если во время использования приложения поступает входящий звонок, в верхней части экрана отображается всплывающее уведомление. Вы можете принять звонок, отклонить его или отправить сообщение на экране всплывающего уведомления.

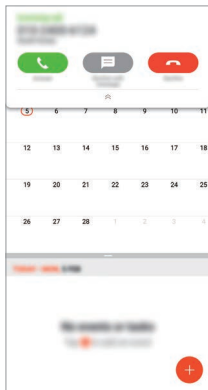

- Коснитесь  > **Настройки** > **Сеть** > **Настройки вызовов** > **Общие** > **Дополнительно** > **Всплывающее уведомл. о входящем вызове**, и выберите желаемый метод отображения входящего вызова во время использования приложения.

## Просмотр пропущенных вызовов

Если у вас есть пропущенный вызов, в строке состояния в верхней части экрана отображается значок .

Для просмотра информации о пропущенном вызове потяните строку состояния вниз. Или коснитесь  >  > **Вызовы**.

## Функции, доступные во время разговора

Во время разговора можно использовать различные функции с помощью кнопок на экране.

- **Удержать:** установить текущий вызов в режим удержания.
- **Контакты:** просмотр списка контактов во время звонка.
- **Завершение вызова:** завершение вызова.
- **Набор:** открытие или закрытие панели набора номера.

- **Динамик:** включение громкой связи.
- **Без звука:** отключение звука, чтобы собеседник вас не слышал.
- **Bluetooth:** перевод вызова на устройство Bluetooth, которое сопряжено и подключено.
- **⋮** : Доступ к дополнительным параметрам вызова.



- Доступные настройки могут различаться в зависимости от региона или поставщика услуг.

## Выполнение трехстороннего вызова

Во время разговора вы можете позвонить еще одному абоненту.

- 1 Во время разговора коснитесь **⋮** > **Добавить вызов**.
- 2 Введите номер телефона и коснитесь .
  - На экране одновременно будут отображаться оба вызова, при этом первый вызов будет поставлен на удержание.
- 3 Чтобы начать сеанс конференц-связи, коснитесь значка **Объединить**.



- За каждый совершенный вызов может взиматься плата. Для получения дополнительной информации обратитесь к оператору связи.

## Просмотр журнала вызовов

Чтобы просмотреть журнал вызовов, коснитесь **○** >  > **Вызовы**. В журнале доступны следующие функции:



- Чтобы просмотреть подробности вызовов, выберите контакт. Чтобы позвонить выбранному контакту, коснитесь .
- Чтобы удалить предыдущие вызовы, коснитесь **⋮** > **Удалить**.



- Длительность вызова, которая отображается на экране вызова, может не совпадать с длительностью, по которой оператор тарифицирует этот вызов. Для получения дополнительной информации обратитесь к оператору связи.

## Настройка параметров вызова

Можно настроить различные параметры вызовов.

- 1 Коснитесь  >  > **Набор номера или Вызовы**.
- 2 Коснитесь  > **Настройки вызовов** и настройте нужные параметры.





## Сообщения

### Отправка сообщений

С помощью приложения обмена сообщениями вы можете создавать и отправлять сообщения вашим контактам.



- При отправке сообщения за границей с вас может взиматься дополнительная плата. Для получения дополнительной информации обратитесь к оператору связи.

- 1 Коснитесь  > .
- 2 Коснитесь .
- 3 Укажите получателя и создайте сообщение.
  - Чтобы добавить в сообщение файлы, коснитесь .
  - Чтобы открыть меню дополнительных параметров, коснитесь .
- 4 Коснитесь **Отпр.**, чтобы отправить сообщение.

### Просмотр сообщения

Вы можете просматривать историю обмена сообщениями, сгруппированную по пользователям.

- 1 Коснитесь  > .
- 2 Выберите контакт в списке сообщений.

## Настройка параметров обмена сообщениями

Вы можете настроить параметры обмена сообщениями по своему усмотрению.

- 1 Коснитесь  > .
- 2 Коснитесь  > **Настройки** в списке сообщений.

## Камера

### Включение камеры

Вы можете делать снимки или записывать видео, чтобы запечатлеть все памятные моменты.

Коснитесь  > .



- Перед началом фотосъемки или видеозаписи протрите объектив камеры мягкой тканью.
- Будьте осторожны, чтобы не испачкать объектив камеры пальцами или другими посторонними веществами.
- Некоторые рисунки в данном руководстве пользователя могут не совпадать с видом устройства.
- Просматривать и редактировать фотографии и видео можно с помощью приложения Галерея. Дополнительные сведения см. в разделе *Обзор галереи изображений*.

## Изменение режима камеры

Вы можете выбрать режим камеры, который соответствует вашей окружающей обстановке, чтобы упростить фотографирование или видеосъемку.



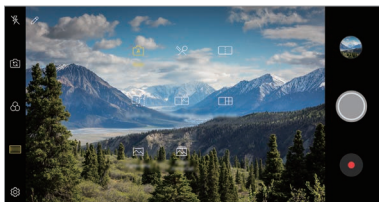

Коснитесь  >  > **РЕЖИМ**, затем выберите нужный режим.

- Нажмите и удерживайте значок режима, и затем перетащите его в желаемое положение для изменения порядка режимов.



## Базовый режим

Вы можете снимать фотографии и записывать видеоролики, используя различные режимы и параметры камеры.

- 1 Коснитесь  > , а затем **РЕЖИМ** > **Авто** ().
- 2 Чтобы сделать снимок, коснитесь . Чтобы записать видео, коснитесь значка .







## Фотосъемка

- 1 Выберите режим съемки и коснитесь объекта для фокусировки камеры.
- 2 Коснитесь , чтобы сделать снимок.
  - Вы также можете нажать кнопку уменьшения (-) или увеличения громкости (+) для фотосъемки.



- Когда экран выключен или заблокирован, включите камеру, дважды нажав кнопку уменьшения громкости (-). Коснитесь  > Настройки > Общие > Быстрая кнопка.

## Запись видеоролика





- 1 Выберите режим съемки и коснитесь объекта для фокусировки камеры.
- 2 Коснитесь 
  - Чтобы сделать снимок во время записи видео, коснитесь .
  - Чтобы сделать паузу во время записи видео, коснитесь . Чтобы продолжить запись, коснитесь .
- 3 Коснитесь , чтобы завершить запись видео.

## Настройка параметров камеры

Вы можете настроить различные параметры камеры по своему усмотрению. Коснитесь  на экране.



- Доступные параметры могут отличаться в зависимости от выбранной камеры (передней или задней), а также от выбранного режима камеры.

- : Фотосъемка или запись видео в режиме полного обзора (соотношение сторон 18:9).
- : Выбор значений формата и размера изображения для фотосъемки.
- : Выбор значений для разрешения и размера для видеозаписи.
- : Установите таймер автоматической съемки фото или видео после определенного промежутка времени.

<b>HDR</b>	Получайте яркие фотографии и компенсируйте различными эффектами недостатки снимков, сделанных против света. Эти функции обеспечиваются технологией расширенного динамического диапазона (HDR) изображений, которой оснащена камера.
<b>Стабильная съемка</b>	Минимизация размытости изображения во время записи видео.
<b>Опция Cheese shutter</b>	Съемка фотографий с помощью голосовых команд.
<b>Сканировать QR-код</b>	Считывайте QR-код на экране предварительного просмотра камеры.
<b>Геометки</b>	Сохранение изображения с данными о местоположении GPS.
<b>Сетка</b>	Отображение направляющей сетки позволяет делать фотографии или записывать видео с учетом горизонтальных и вертикальных опорных линий.
<b>Хранилище данных</b>	Выберите, хотите ли вы сохранить фотографии и видео во Внутренняя память или на Карте SD. (Доступно при вставленной карте памяти.)
<b>Справка</b>	Предоставление справки для каждого меню камеры.

## Дополнительные параметры на фронтальной камере

<b>Съемка селфи</b>	Съемка селфи посредством выбора между опциями <b>Съемка по жесту</b> и <b>Автосъемка</b> .
<b>Сохранить как перевернутое</b>	Сохранение в качестве перевернутых изображений после съемки автопортрета.
<b>Просмотр с помощью жеста</b>	Позволяет просматривать отснятую фотографию сразу же после съемки.







- При использовании фронтальной камеры можно настроить параметры фильтра и оттенка кожи.

## Различные режимы камеры

### Съемка еды









Вы можете делать снимки или записывать видео с регулировкой ползунка цвета и баланса белого.

- 1 Коснитесь  > , а затем **РЕЖИМ** > .
- 2 Чтобы сделать снимок, коснитесь 
  - Перетащите цветовой ползунок на экране, чтобы отрегулировать баланс белого и выбрать лучший цвет.
  - Если ползунок не отображается, коснитесь  для регулировки баланса белого.



### Коллаж из двух снимков

Свяжите две фотографии или видеозаписи вместе, а затем сохраните их как единый блок содержимого.



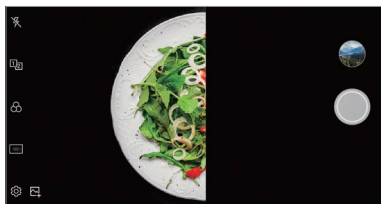

- 1 Коснитесь  > , а затем **РЕЖИМ** > .
- 2 Чтобы сделать снимок, коснитесь 
  - : Одновременная запись двух разделенных экранов.
  - : Индивидуальная запись двух разделенных экранов.
  - : Импорт предыдущих фотографий, видеозаписей или изображений для создания коллажа из двух снимков.
  - : Вращать импортированные фотоснимки или изображения.
  - : Изменить порядок импортированных фотоснимков или изображений.

3 Коснитесь  для сохранения.



### Снимок с подсказкой



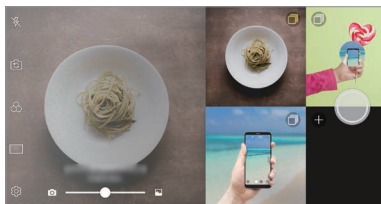

Вы можете использовать изображение в качестве руководства для съемки фотографий с такой же композицией. Любую фотографию в галерее можно использовать в качестве руководства.

- 1 Коснитесь  > , а затем **РЕЖИМ** > .
- 2 Поместите желаемый объект на полупрозрачное направляющее изображение, а затем коснитесь .
  - Для контроля фоновой прозрачности воспользуйтесь ползунком.



## Быстрый снимок

Вы можете делать снимки или записывать видео, а также сразу же просматривать их.



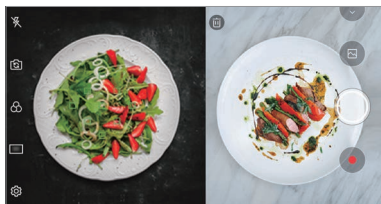

- 1 Коснитесь  > , а затем **РЕЖИМ** > .
- 2 Коснитесь , чтобы сделать снимок. Чтобы записать видео, коснитесь значка .



## Коллаж из четырех снимков

Вы можете делать фотографии и записывать видеоролики для 4 разных сцен подряд и сохранять их в качестве единого содержимого.

Съемка фотографий или запись 3-секундных видеороликов и их сохранение в качестве единого файла.





- 1 Коснитесь  > , а затем **РЕЖИМ** > .
- 2 Коснитесь , чтобы сделать снимок.
- 3 Коснитесь  для сохранения.



- Коснитесь снятых ранее фотографии/видео для повторной съемки.

## Панорама

Вы можете сделать панорамную фотографию, перемещая камеру в одном направлении. Несколько последовательных снимков, сделанных в ходе перемещения, будут объединены в панораму.

- 1 Коснитесь  > , а затем **РЕЖИМ** > .
- 2 Коснитесь  и медленно ведите камеру в одном направлении.
  - Перемещайте устройство в направлении, указанном стрелкой.
- 3 Коснитесь , чтобы остановить съемку панорамы.



## Серийная съемка

Создание непрерывной последовательности кадров, которые объединяются в движущуюся картинку.

В Авто режиме съемки коснитесь и удерживайте значок .

- Пока вы удерживаете значок , происходит непрерывная съемка с высокой скоростью.



- Можно снять до 30 фото.
- Функция доступна только в определенных режимах.

## Другие полезные функции в приложении камеры

### Переключение между камерами

Вы можете переключаться между передней и задней камерами в зависимости от окружающей обстановки.

На экране камеры, коснитесь  или проведите пальцем по экрану в любом направлении для переключения между передней и задней камерами.

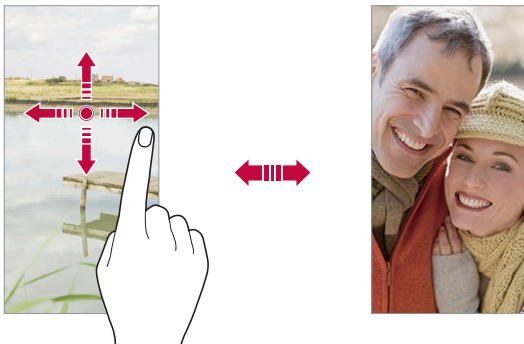

- Используйте фронтальную камеру для создания селфи. Дополнительные сведения см. в разделе *Съемка селфи*.

### Увеличение или уменьшение масштаба

Вы можете использовать функцию увеличения или уменьшения масштаба изображения экрана камеры во время фотосъемки или записи видео.

- На экране камеры сведите или разведите два пальца, чтобы увеличить или уменьшить масштаб, а затем используйте отображаемый ползунок +/-.
- Также можно перетащить кнопку  вверх, вниз, влево или вправо (в зависимости от ориентации устройства). Функция доступна только в определенных режимах.



- Функция масштабирования недоступна для передней камеры в режиме автопортрета.

## Съемка селфи

Вы можете использовать фронтальную камеру, чтобы увидеть на экране свое лицо и сделать селфи.

## Съемка по жесту

Вы можете делать селфи с помощью жестов.

Поднесите раскрытую ладонь к фронтальной камере, а затем сожмите ее в кулак.

Вы также можете сжать кулак, а затем открыть его в сторону передней камеры.

- Через три секунды будет сделан снимок.

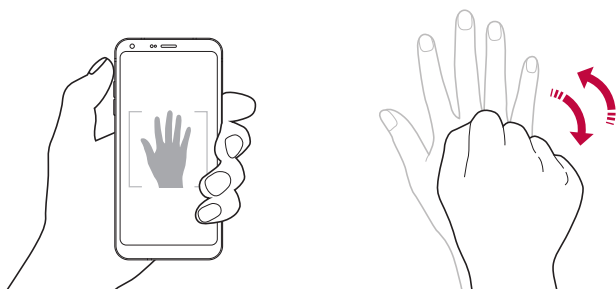



- Чтобы использовать данную функцию, переключитесь в режим передней камеры, затем коснитесь  > Съемка селфи > Съемка по жесту.
- Убедитесь, что ладонь и кулак находятся в зоне видимости камеры, чтобы их можно было распознать.
- Данная функция может быть недоступна во время использования некоторых функций камеры.

## Автосъемка

Вы можете использовать функцию распознавания лиц для упрощения съемки селфи. Вы можете настроить автоматическую съемку при распознании лица фронтальной камерой устройства.

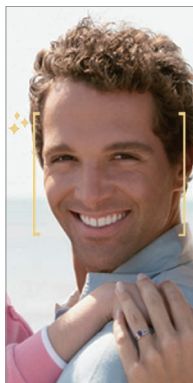
- Направляющая рамка белого цвета появляется, когда передняя камера определяет ваше лицо. Как только объект внутри направляющей рамки прекращает движение, цвет направляющей рамки становится желтым и камера делает снимок.



- Коснитесь  > Съемка селфи > Автосъемка для того, чтобы включить функцию автосъемки.

## Серийная съемка

Можно создать непрерывную серию селфи.

Используя фронтальную камеру, поднесите раскрытую ладонь к камере, а затем быстро дважды сожмите ее в кулак.

- Будут сделаны четыре фотографии с постоянными интервалами после трехсекундной задержки таймера.

## Просмотр с помощью жеста

После съемки селфи передней камерой, вы можете сразу просмотреть фото, поднеся экран телефона к лицу.

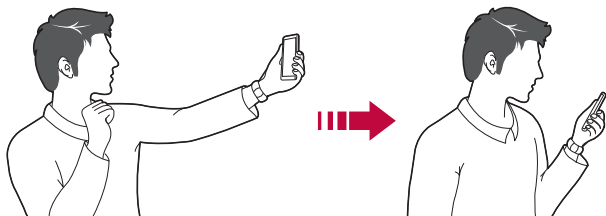

- Коснитесь  > **Просмотр с помощью жеста** для того, чтобы включить функцию просмотра с помощью жеста.
- При съемке каждого кадра отображается только одно изображение.
- Если повернуть устройство во время предварительного просмотра, экран переключится в режим камеры.

## Сохранить как перевернутое



Перед съемкой фото с передней камеры, коснитесь  > **Сохранить как перевернутое**. Изображение переворачивается по горизонтали.



- Во время использования передней камеры, вы можете изменить способ съемки автопортрета в параметрах камеры. Дополнительные сведения см. в разделе *Настройка параметров камеры*.

## quick share

Вы можете отправить снимок или видеоролик в выбранное приложение сразу же после съемки.

- 1 Коснитесь  > , затем снимите фото или видео.
  - 2 Коснитесь значка приложения, которое отображается на экране, чтобы отправить фото или видео с помощью этого приложения.
- Вы также можете переместить значок в противоположном направлении, чтобы просмотреть другие приложения, которые можно использовать для отправки фотографий и видео.

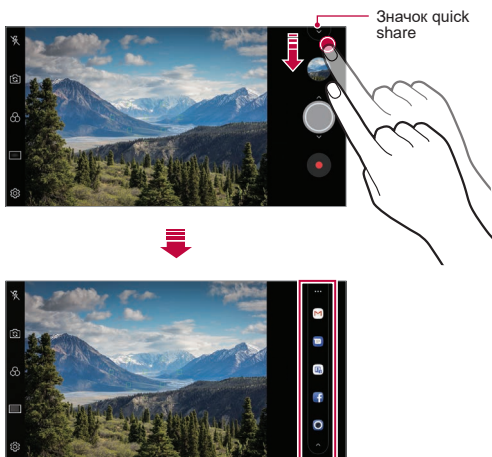

- На значке quick share могут отображаться разные приложения в зависимости от типа и частоты обращения к приложениям, установленным на устройстве.
- Функция доступна только в определенных режимах.

# Галерея

## Обзор галереи изображений

Вы можете просматривать фотографии и видеоролики, сохраненные на телефоне, и управлять ими.

- 1 Коснитесь .
  - В папке отобразятся сохраненные фотографии и видеоролики.
- 2 Коснитесь папки и выберите файл.
  - Просматривайте выбранный файл в полноэкранном режиме.
  - При просмотре фото, проведите пальцем влево или вправо для просмотра предыдущей или следующей фотографии.
  - При просмотре видео, проведите пальцем влево или вправо для перемотки видеоролика назад или вперед.



- В зависимости от установленного программного обеспечения некоторые форматы файлов могут не поддерживаться.
- Некоторые файлы могут не открываться из-за неправильной кодировки.
- Открытие файлов, которые превышают предельно допустимый размер, может привести к ошибке.

## Просмотр фотографий

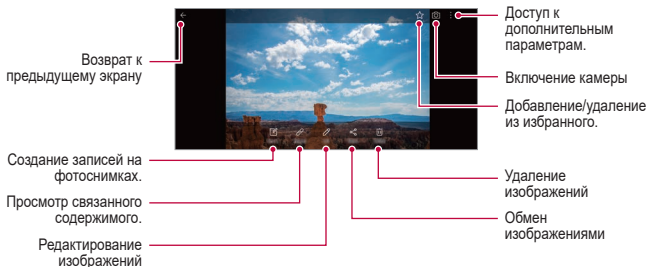



- Для отображения элементов меню, аккуратно коснитесь экрана. Для того, чтобы скрыть элементы меню, повторно коснитесь экрана.

## Создание записей на фотоснимках

- 1 При просмотре снимка коснитесь .
- 2 Создайте запись на фотоснимке и коснитесь **СОХРАНИТЬ**.
  - Запись будет применена к фотоснимку.





- Некоторые фотографии могут не поддерживать функцию фотозаметки.

## Связанное содержимое

Вы можете редактировать связанные фотоснимки в Галерее.

Дополнительные сведения см. в разделе [Связанное содержимое](#).

## Редактирование фотографий

- 1 При просмотре снимка коснитесь .
- 2 Используйте разнообразные эффекты и инструменты для редактирования фотографий.
- 3 Коснитесь **СОХРАНИТЬ**, чтобы сохранить изменения.
  - Изменения будут перезаписаны в исходный файл.
  - Чтобы сохранить отредактированную фотографию как отдельный файл, коснитесь  > **Сохранить копию**.

## Воспроизведение видеороликов

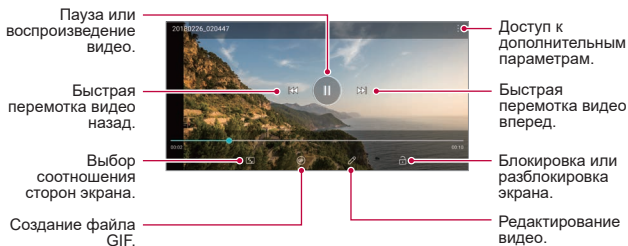

- Для регулировки громкости звука проведите пальцем по правой стороне экрана видео вверх или вниз.
- Для регулировки яркости экрана потяните левую сторону экрана вверх или вниз.

## Редактирование видеороликов

- 1 При просмотре видео коснитесь значка .
- 2 Используйте разнообразные эффекты и инструменты для редактирования видеороликов.

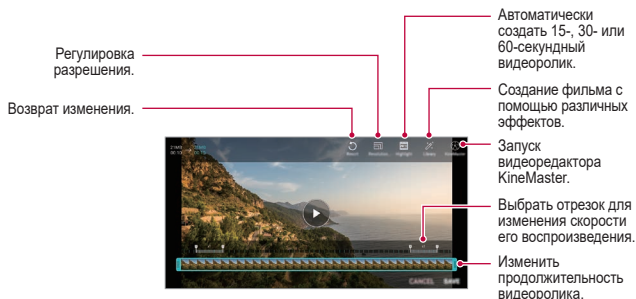

- 3 Коснитесь **СОХРАНИТЬ**, чтобы сохранить изменения.

## Создание фильма



Вы можете создать новый фильм, объединив изображения и видеозаписи. Дополнительные сведения см. в разделе [Создание фильма](#).

## Создание файла GIF

Вы можете легко создать файл GIF, используя отснятое видео. Дополнительные сведения см. в разделе [Создание файла GIF](#).



## Удаление файлов

Вы можете удалить файлы одним из следующих способов:

- Коснитесь и удерживайте файл в списке, а затем коснитесь **Удалить**.
- Коснитесь  в списке файлов и удалите необходимые файлы.
- Удаленные файлы автоматически перемещаются в **Корзину** и могут быть восстановлены в Галерее в течение 7 дней.
- Коснитесь , чтобы полностью удалить файлы. В таком случае файлы не подлежат восстановлению.

## Предоставление общего доступа к файлам

Вы можете предоставить общий доступ к файлам одним из следующих способов:

- При просмотре фотографий коснитесь  чтобы предоставить к файлу общий доступ удобным для вас способом.
- При просмотре видеоролика коснитесь  > **Поделиться**, чтобы поделиться файлом удобным для вас способом.
- Коснитесь  в списке файлов, чтобы выбрать файлы и предоставить к ним общий доступ удобным для вас способом.

# Контакты

## Обзор контактов

Вы можете сохранять контакты и управлять ими.

Коснитесь  > **Важное** > **Контакты**.

## Добавление контактов

### Добавление нового контакта

- 1 На экране списка контактов коснитесь .
- 2 Введите данные контакта и коснитесь **СОХРАНИТЬ**.

### Импорт контактов

Вы можете перенести свои контакты с другого носителя информации.

- 1 На экране списка контактов коснитесь  > **Управление контактами** > **Импорт**.
- 2 Выберите место исходного размещения и место назначения для контакта, который вы хотите импортировать, и коснитесь **ОК**.
- 3 Выберите контакты и коснитесь **ИМПОРТ**.

### Добавление контактов в список быстрого набора

- 1 На экране списка контактов коснитесь  > **Быстрый набор**.
- 2 Коснитесь **Добавить контакт** в меню номера быстрого набора.
- 3 Выберите контакт.



- Чтобы добавить номер быстрого набора, коснитесь  во время добавления нового контакта.

## Поиск контактов

Вы можете искать контакты одним из следующих способов:

- Коснитесь  в верхней части списка контактов, а затем введите контактную информацию или номер телефона.
- Проведите пальцем по списку контактов вверх или вниз.
- Коснитесь начальной буквы имени контакта в указателе на экране списка контактов.



- Коснитесь  в верхней части списка контактов, а затем введите контактную информацию или номер телефона, чтобы отобразить все детали поиска из журналов звонков, контактов и групп.

## Список контактов

### Изменение контактов

- 1 На экране списка контактов выберите контакт.
- 2 На экране данных контакта коснитесь  и измените сведения.
- 3 Коснитесь **СОХРАНИТЬ**, чтобы сохранить изменения.

### Удаление контактов

Вы можете удалить контакты одним из следующих способов:

- На экране списка контактов, коснитесь и удерживайте контакт, который необходимо удалить, а затем коснитесь **Удалить контакт**.
- Коснитесь  > **Удалить** на экране списка контактов.

### Добавление контакта в избранные

Вы можете добавить контакты, которые часто используете, в категорию «Избранные».

- 1 На экране списка контактов выберите контакт.
- 2 На экране данных контакта коснитесь .

## Создание группы

- 1 В списке группы контактов коснитесь **+**.
- 2 Введите название новой группы.
- 3 Коснитесь **Добавить участников**, выберите контакты и коснитесь **ДОБАВИТЬ**.
- 4 Коснитесь **СОХРАНИТЬ**, чтобы сохранить новую группу.

## QuickМемо+





### Общая информация о виджете QuickМемо+

Вы можете создавать нестандартные заметки, используя широкий набор возможностей блокнота, включая функции управления изображениями и создания снимков экрана, которые не поддерживаются обычными приложениями этого типа.



### Создание заметки

- 1 Коснитесь **○ > QuickМемо+**.
- 2 Коснитесь **+**, чтобы создать заметку.
  - **✓**: сохранение заметки.
  - **←**: отмена предыдущего изменения.
  - **↶**: повторное выполнение отмененных ранее изменений.
  - **T**: ввод заметки с помощью клавиатуры.
  - **✎**: написание заметки от руки.
  - **◇**: стирание заметки, написанной от руки.
  - **🔍**: увеличение или уменьшение масштаба, поворот или стирание части рукописной заметки.
  - **⋮**: доступ к дополнительным параметрам.
- 3 Коснитесь **✓**, чтобы сохранить заметку.

## Написание заметок на фотографиях

- 1 Коснитесь  > **QuickМемо+**.
- 2 Коснитесь , чтобы сделать фотографию, затем коснитесь **ОК**.
  - Снимок автоматически вставляется в блокнот.
- 3 Напишите текст заметки на снимке, коснувшись **T** или .
  - Запись заметок вручную на фотографии.
  - Ввод текста под фотографией.
- 4 Коснитесь , чтобы сохранить заметку.

## Шифрование карты памяти

- 1 На экране, снимок которого вы хотите сделать, опустите строку состояния, а затем коснитесь .
  - Снимок экрана отобразится в блокноте как фоновый рисунок. В верхней части экрана отобразятся средства создания заметок.
- 2 Обрезание изображения (по необходимости) и создание заметок по желанию.
  - Запись заметок вручную на фотографии.
- 3 Коснитесь  и сохраните заметку в нужную папку.
  - Сохраненные заметки можно просматривать с помощью приложения **QuickМемо+** или **Галерея**.
  - Чтобы все заметки сохранялись в одном и том же месте, выберите параметр **Использовать по умолчанию для этого действия** и выберите нужное приложение.



- Вы можете сохранить снимок всего экрана, используя функцию съемки прокрутки.
- Во время использования приложения, такого как Сообщение или Chrome, перетащите панель уведомлений вниз, а затем коснитесь **Capture+** > **Расширенный**, чтобы сохранить снимок всего экрана, просматриваемого в данный момент, в качестве отдельного файла.
- Функция доступна только в некоторых приложениях, которые поддерживают функцию съемки прокрутки.

# Часы

## Будильник

Вы можете установить будильник на определенное время.

- 1 Коснитесь **О** > **Важное** > **Часы** > **Будильник**.
- 2 Коснитесь **+**, чтобы добавить новый будильник.
- 3 Установите параметры будильника и коснитесь **СОХРАНИТЬ**.



- Параметры ранее установленного будильника можно изменить.
- Чтобы удалить будильник, коснитесь **III** в верхней части экрана. Или коснитесь и удерживайте будильник.

## Мировое время

Вы можете узнать текущее время в разных городах мира.

- 1 Коснитесь **О** > **Важное** > **Часы** > **Мировое время**.
- 2 Коснитесь **+** и добавьте город.

## Таймер

Вы можете установить таймер на определенный промежуток времени.

- 1 Коснитесь **О** > **Важное** > **Часы** > **Таймер**.
- 2 Задайте время и коснитесь **Начало**.
  - Чтобы приостановить таймер, коснитесь **Пауза**. Чтобы возобновить работу таймера, коснитесь **Возобновить**.
- 3 Чтобы отключить сигнал таймера, коснитесь **Стоп**.

## Секундомер

С помощью секундомера можно фиксировать время, прошедшее с момента его запуска.

- 1 Коснитесь **О** > **Важное** > **Часы** > **Секундомер**.
- 2 Коснитесь **Начало**, чтобы запустить секундомер.
  - Чтобы записать полученный результат, коснитесь **Круг**.

- 3 Коснитесь **Пауза**, чтобы остановить секундомер.
  - Чтобы возобновить работу секундомера, коснитесь **Возобновить**.
  - Для очистки всех записей и повторного запуска секундомера коснитесь **Сброс**.

## Календарь

### Обзор календаря

С помощью календаря вы можете управлять событиями и задачами.

### Добавление события

- 1 Коснитесь **О** > **Важное** > **Календарь**.
- 2 Выберите дату и коснитесь **+**.
- 3 Введите данные события и коснитесь **СОХРАНИТЬ**.

### Синхронизация событий

Коснитесь **:** > **Календари для синхронизации** и выберите календарь для синхронизации.



- При сохранении мероприятий из устройства в учетной записи Google они также автоматически синхронизируются с календарем Google. Затем можно синхронизировать другие устройства с календарем Google, чтобы загрузить на эти устройства те же мероприятия, что и на вашем устройстве, и управлять событиями на этих устройствах.

## Задачи

Вы можете вносить задачи в телефон, чтобы управлять своим расписанием.

- 1 Коснитесь **О** > **Важное** > **Задачи**.
- 2 Коснитесь **+**, чтобы добавить задачу.
- 3 Введите данные задачи и коснитесь **СОХРАНИТЬ**.

# Музыка

Воспроизведение и управление песнями или музыкальными альбомами.

- 1 Коснитесь **О** > **Важное** > **Музыка**.
- 2 Выберите категорию.
- 3 Выберите музыкальный файл.





- В зависимости от установленного программного обеспечения некоторые форматы файлов могут не поддерживаться.
- Открытие файлов, которые превышают предельно допустимый размер, может привести к ошибке.
- На некоторые музыкальные файлы могут быть зарегистрированы авторские права, защищенные соответствующим международным законодательством. Возможно, вам необходимо получить официальное разрешение для того, чтобы скопировать музыкальный файл. Прежде чем загрузить или скопировать музыкальный файл, уточните законодательные положения об авторском праве, действующие в соответствующей стране.

## Калькулятор

Вы можете использовать два вида калькуляторов: простой и научный.

- 1 Коснитесь  > **Важное** > **Калькулятор**.
- 2 Выполните расчеты с помощью клавиатуры.
  - Чтобы использовать научный калькулятор, перетащите влево ползунок, расположенный в правой части экрана.
  - Для перезапуска расчета, коснитесь и удерживайте кнопку **DEL**.

## Эл. почта

Используйте приложение электронной почты для отправки и получения электронных сообщений с сайта электронной почты или других учетных записей, с использованием протоколов POP3 или IMAP, либо получите доступ к своей учетной записи Exchange для использования корпоративной электронной почты.

## Настройка учетной записи электронной почты







Ваш телефон поддерживает несколько типов учетных записей электронной почты и позволяет использовать несколько учетных записей электронной почты одновременно.

Перед началом настройки учетной записи электронной почты проверьте наличие имени пользователя (ID пользователя), пароля, имени сервера и проч.

- 1 Коснитесь  > **Важное** > **Эл. почта**.
- 2 Следуйте указаниям на экране для настройки учетной записи электронной почты.
  - Учетная запись электронной почты настроена, и вы начнете получать электронные сообщения.

## Звукозапись

Вы можете записывать и сохранять свой голос или речь других людей на важных мероприятиях. Записанные голосовые файлы можно воспроизвести или предоставить к ним общий доступ.

- 1 Коснитесь  > **Важное** > **Звукозапись**.
  - Чтобы добавить событие, коснитесь  > **Добавить метки** > **Добавить в Событие**. Затем добавьте событие к желаемой дате.
  - Для сохранения информации о месте записи, коснитесь  > **Добавить метки** > **Добавить в Местоположение**.
- 2 Коснитесь .
- 3 Коснитесь , чтобы завершить запись.
  - Файл сохраняется автоматически, после чего появляется окно сохраненных файлов.
- 4 Коснитесь , чтобы воспроизвести записанную речь.



- Коснитесь  для просмотра записанных файлов. Вы можете воспроизвести записанный звуковой файл из списка.

## Радио

Вы можете слушать FM-радио.



Коснитесь  > **Важное** > **Радио**.



- Чтобы использовать это приложение, подключите гарнитуру к устройству. Гарнитура выполняет функцию радиоантенны.
- Эта функция может не поддерживаться в некоторых регионах.

## Управление файлами

Вы можете просматривать файлы, сохраненные в памяти устройства или в облаке, и управлять ими.

- 1 Коснитесь  > **Управление** > **Управление файлами**.
- 2 Коснитесь  и выберите нужное место для хранения данных.



## Smart Doctor

Для диагностики состояния устройства и его оптимизации можно использовать приложение Smart Doctor.

Коснитесь  > **Управление** > **Smart Doctor**.

# LG Mobile Switch

Приложение LG Mobile Switch позволяет легко передавать данные с используемого устройства на новое устройство.

- 1 Коснитесь  > **Управление** > **LG Mobile Switch**.  
Или коснитесь  > **Настройки** > **Общие** > **Резервное копирование** > **LG Mobile Switch**.
- 2 Следуйте инструкциям на экране, чтобы выбрать нужный способ передачи.



- Резервное копирование данных учетной записи Google не производится. При синхронизации учетной записи Google, приложений Google, контактов Google, календаря Google, данных приложения Google Мемо и приложений, загруженных из магазина приложений Play Store, они автоматически сохраняются в приложение «Диск».
- Перед началом передачи данных полностью зарядите аккумулятор, чтобы избежать непреднамеренного выключения питания в ходе процесса.

## Сохраненные Файлы

Вы можете просматривать, удалять и отправлять файлы, загруженные через Интернет или с помощью приложений.

Коснитесь  > **Управление** > **Сохраненные Файлы**.

## SmartWorld

Вы можете скачать различные игры, аудиоматериалы, приложения и шрифты, предоставляемые LG Electronics. Настройте устройство согласно вашим предпочтениям с помощью тем и шрифтов главного экрана.



- В зависимости от тарифного плана с вас может взиматься дополнительная плата за мобильную передачу данных.
- Данная функция может не поддерживаться в зависимости от региона или поставщика услуг.

- 1 Коснитесь **○ > Услуги > SmartWorld.**
- 2 Коснитесь **⋮ > Вход**, чтобы выполнить вход.
- 3 Выберите и загружайте необходимое содержимое.

## RemoteCall Service

Можно выполнить дистанционную диагностику проблем, возникших на вашем устройстве. Для этого позвоните в центр сервисного обслуживания клиентов LG следующим образом:



- Перед запуском этой функции необходимо дать свое согласие на ее использование.
- В зависимости от тарифного плана с вас может взиматься дополнительная плата за мобильную передачу данных.

- 1 Коснитесь **○ > Услуги > RemoteCall Service.**
- 2 Дозвонитесь до центра сервисного обслуживания клиентов LG.
- 3 После соединения следуйте указаниям и введите шестизначный код доступа.
  - Ваше устройство подключится удаленно, после чего начнет работу служба удаленной поддержки.

## Сотовое вещание

Вы можете в режиме реального времени просматривать текстовую информацию о чрезвычайных ситуациях, например тайфунах, наводнениях и землетрясениях.

Коснитесь **○ > Важное > Сотовое вещание.**

## Chrome

Вход в Chrome и импорт открытых вкладок, закладок и содержимого адресной строки с компьютера на устройство.

# Приложения Google

Вы можете использовать приложения Google, настроив учетную запись Google. При первом использовании приложения Google открывается окно создания учетной записи. Если у вас нет учетной записи Google, создайте ее. Подробное описание использования приложения приведено в разделе справки.



- Некоторые приложения могут не работать в зависимости от региона или поставщика услуг.

## Документы

Создание и редактирование документов, созданных с помощью веб-приложений или на других устройствах. Вы можете делиться документами и редактировать их вместе с другими пользователями.

## Диск

Загрузка, сохранение, открытие, пересылка и упорядочивание файлов на вашем устройстве. К файлам, используемым приложениями, можно получить доступ из любого места, в том числе в сети и в автономных средах.

## Duo

Видеовызовы членам семьи, друзьям и любому другому человеку, использующему приложение.

## Gmail

Регистрация учетной записи электронной почты Google на вашем устройстве для проверки и отправки сообщений.

## Google

Используйте сервис Google для поиска веб-страниц, изображений и прочего путем ввода или произношения ключевых слов.

## Карты

Поиск на карте своего местоположения или местоположения определенного объекта, просмотр сведений на карте.

## Фото

Просмотр и отправка фотографий и альбомов, сохраненных на вашем устройстве.

## Play Фильмы

Использование учетной записи Google для просмотра и покупки фильмов. Покупайте контент и воспроизводите его в любом месте.

## Play Музыка

Покупка музыкальных файлов в магазине Play Маркет. воспроизведение музыкальных файлов, сохраненных на устройстве.

## Таблицы

Создание и редактирование электронных таблиц, созданных с помощью веб-приложений или на других устройствах, совместное использование и редактирование таблиц с другими пользователями.

## Презентации

Создание и редактирование презентаций, созданных с помощью веб-приложений или на других устройствах, совместное использование и редактирование содержимого с другими пользователями.

## YouTube

Поиск и воспроизведение видео. Загрузите видео на YouTube, чтобы поделиться ими со зрителями со всего мира.

## Google Ассистент

В ваше устройство встроен Google Ассистент. Вы можете задавать ему вопросы. Скажите ему, что делать. Это ваш персональный сервис Google. Коснитесь и удерживайте , пока не увидите надпись "Привет, чем я могу помочь?", после чего нужно произнести свою голосовую команду.



- Google Ассистент доступен не на всех языках.



04



**Настройки**

# Настройки

Вы можете настроить параметры устройства в соответствии с вашими предпочтениями.

Коснитесь  > **Настройки**.



- Коснитесь  и введите ключевое слово в поле поиска, чтобы получить доступ к определенному параметру.
- Коснитесь , чтобы изменить режим просмотра. Инструкции в этом руководстве пользователя приводятся для режима Вкладки.

## Сеть

### Настройки SIM

Настройка параметров двух SIM-карт.

- 1 На экране параметров коснитесь **Сеть** > **Настройки SIM**.
- 2 Настройте следующие параметры:
  - **SIM 1**: переименуйте и задайте иконку первой SIM-карты.
  - **SIM 2**: переименуйте и задайте иконку второй SIM-карты.
  - **Цветовая тема SIM-карты**: измените цветовые темы SIM-карт.
  - **Режим экономии**: включите или выключите режим экономии средств. В режиме экономии средств при совершении звонка определенному контакту с использованием назначенной для него SIM-карты будет задействована именно эта SIM-карта, даже если в момент звонка она не является активной, а, например, используется для передачи мобильных данных.
  - **Мобильные данные**: выберите SIM-карту для передачи мобильных данных. Вы также можете выключить эту функцию.
  - **Роуминг данных**: включение этой функции позволит устройству передавать и получать мобильные данные в роуминге.

## Wi-Fi

Вы можете подключаться к устройствам, находящимся поблизости, по сети Wi-Fi.

### Подключение к сети Wi-Fi

- 1 На экране параметров коснитесь **Сеть > Wi-Fi**.
- 2 Коснитесь  для активации.
  - Отобразятся доступные сети Wi-Fi.
- 3 Выберите сеть.
  - Для подключения к сети Wi-Fi может потребоваться пароль.
  - Для беспроводных сетей, к которым вы уже подключались, этот этап пропускается. Если вы не хотите автоматически подключаться к определенной сети Wi-Fi, коснитесь ее названия, а затем коснитесь **УДАЛИТЬ**.

### Настройки сети Wi-Fi

На экране параметров коснитесь **Сеть > Wi-Fi**.

- **Переключиться на мобильные данные:** если функция передачи данных по сети мобильной связи активирована, но устройство не может подключиться к Интернету через соединение Wi-Fi, то устройство автоматически подключается к Интернету через соединение для мобильной передачи данных.



• Данная функция зависит от поставщика услуг.

- : изменение параметров сети Wi-Fi.

## Wi-Fi Direct

Вы можете подключиться к другим устройствам, которые поддерживают функцию Wi-Fi Direct, для прямого обмена данными. Для этого не нужна точка доступа. С помощью Wi-Fi Direct можно связаться с более чем двумя устройствами.

- 1 На экране параметров коснитесь **Сеть > Wi-Fi > ⋮ > Дополнительно > Wi-Fi Direct**.
  - Устройства с поддержкой Wi-Fi Direct, находящиеся поблизости, отображаются автоматически.
- 2 Выберите устройство.
  - Соединение устанавливается после того, как устройство принимает запрос на подключение.



- При использовании Wi-Fi Direct аккумулятор может разряжаться быстрее.

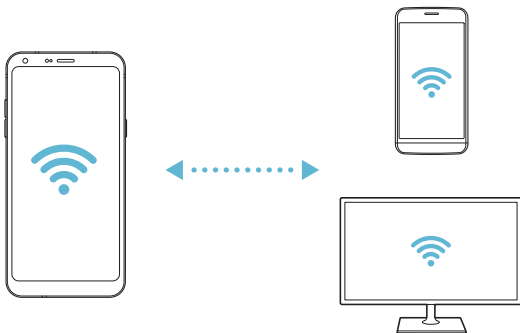

## Bluetooth

Вы можете подключиться к расположенным рядом устройствам, поддерживающим Bluetooth, для обмена данными. Подключите устройство к гарнитуре и клавиатуре Bluetooth. Это облегчит управление устройством.

### Сопряжение с другим устройством

- 1 На экране параметров коснитесь **Сеть > Bluetooth**.
- 2 Коснитесь  для активации.
  - Доступные устройства автоматически отображаются в списке.
  - Чтобы обновить список устройств, коснитесь .



- Только устройства, установленные как видимые, отображаются в списке.

- 3 Выберите устройство из списка.
- 4 Чтобы выполнить проверку подлинности, следуйте указаниям на экране.



- Если вы раньше получали доступ к данному устройству, этот этап пропускается.

### Отправка данных с помощью Bluetooth

- 1 Выберите файл.
  - Вы можете отправлять мультимедийные файлы или контакты.
- 2 Коснитесь  **Bluetooth**.
- 3 Выберите устройство, на которое нужно отправить файл.
  - Файл будет отправлен, как только целевое устройство будет готово его принять.



- Процесс передачи файла зависит от типа файла.

## Мобильные данные

Вы можете включить и выключить передачу данных по мобильной сети. Кроме того, можно изменить параметры использования этой функции.

### Включение передачи данных по мобильной сети

- 1 На экране параметров коснитесь **Сеть > Мобильные данные**.
- 2 Коснитесь  для активации.

### Настройка параметров мобильной передачи данных

- 1 На экране параметров коснитесь **Сеть > Мобильные данные**.
- 2 Настройте следующие параметры:
  - **Мобильные данные:** использование подключения для передачи данных в сетях мобильной связи.
  - **Ограничить объем передачи данных:** настройка предельного объема данных, по достижении которого передача данных по мобильной сети будет заблокирована.
  -  : изменение параметров передачи данных по мобильной сети.

## Настройки вызовов

Можно изменить параметры вызовов, например голосовых или международных вызовов.



- Некоторые функции могут не поддерживаться в зависимости от региона или поставщика услуг.

- 1 На экране параметров коснитесь **Сеть > Настройки вызовов**.
- 2 Измените настройки.

## Общий модем

### Общий USB-модем

Данное устройство можно подключить к другому устройству для передачи данных с помощью USB.

- 1 Соедините ваше устройство и другое устройство с помощью кабеля USB.
- 2 На экране настроек коснитесь **Сеть** > **Общий модем** > **Общий USB-модем**, а затем коснитесь  для активации.



- Эта функция использует передачу данных по мобильной сети. В зависимости от тарифного плана с вас может взиматься плата за мобильную передачу данных. Для получения дополнительной информации обратитесь к оператору связи.
- При подключении к компьютеру, загрузите драйвер USB с сайта [www.lg.com](http://www.lg.com) и установите на компьютер.
- Когда USB-модем включен, вы не можете отправлять или принимать файлы между устройством и компьютером. Для отправки и получения файлов выключите USB-модем.
- Режим USB-модема поддерживается операционными системами Windows XP (и более поздними версиями) и Linux.

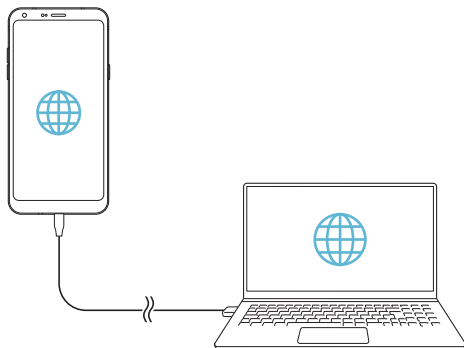

## Точка доступа Wi-Fi

Вы можете использовать свой смартфон как беспроводной маршрутизатор, чтобы подключать другие устройства к мобильному Интернету.

- 1 На экране настроек коснитесь **Сеть > Общий модем > Точка доступа Wi-Fi**, а затем коснитесь  для активации.
- 2 Коснитесь **Создать точку доступа Wi-Fi** и введите Название Wi-Fi (SSID) и пароль.
- 3 Включите Wi-Fi на другом устройстве и выберите в списке сетей Wi-Fi имя сети вашего устройства.
- 4 Введите сетевой пароль.



- Эта функция использует передачу данных по мобильной сети. В зависимости от тарифного плана с вас может взиматься плата за мобильную передачу данных. Для получения дополнительной информации обратитесь к оператору связи.
- Дополнительная информация доступна на следующем веб-сайте: <http://www.android.com/tether#wifi>

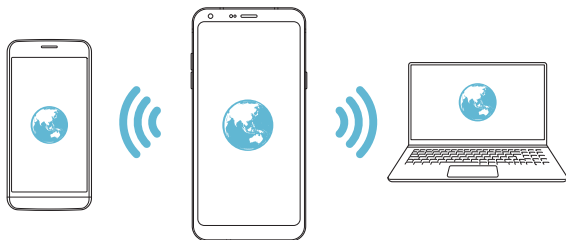

### Время до отключения

Когда точка доступа Wi-Fi не используется в течение продолжительного периода времени, она автоматически отсоединяется. Вы можете задать время для автоматического разъединения.

## Общий Bluetooth-модем

С помощью смартфона вы можете подключать другие устройства с поддержкой Bluetooth к мобильному Интернету.

- 1 На экране настроек коснитесь **Сеть > Общий модем > Общий Bluetooth-модем**, а затем коснитесь  для активации.
- 2 Включите Bluetooth на обоих устройствах и выполните их сопряжение.



- Эта функция использует передачу данных по мобильной сети. В зависимости от тарифного плана с вас может взиматься плата за мобильную передачу данных. Для получения дополнительной информации обратитесь к оператору связи.
- Дополнительная информация доступна на следующем веб-сайте: [http://www.android.com/tether#Bluetooth\\_tethering](http://www.android.com/tether#Bluetooth_tethering)

## Справка

Вы можете просмотреть справку по использованию режима модема и точек доступа.

На экране параметров коснитесь **Сеть > Общий модем > Справка**.

## Диалог отправки

Вы можете делиться с расположенными поблизости устройствами контентом из Галереи, Музыки и Управления файлами. Также можно делиться контентом с конкретными людьми через приложения, работающие с Google Direct Share.

- 1 На экране параметров коснитесь **Сеть > Диалог отправки**.
- 2 Коснитесь  для отключения каждой опции.

## Печать

Устройство можно подключить к Bluetooth-принтеру, чтобы распечатать сохраненные на устройстве фотографии или документы.

- 1 На экране параметров коснитесь **Сеть** > **Печать**.



- Если нужный принтер отсутствует в списке, установите драйвер принтера из магазина приложений.

- 2 Выберите службу печати.
- 3 Коснитесь  для активации.
- 4 Выберите принтер из списка принтеров.
  - Чтобы добавить принтер, коснитесь **⋮** > **Добавить принтер**.
  - Чтобы выполнить поиск по имени принтера, коснитесь **⋮** > **Поиск**.
  - Коснитесь **⋮** > **Настройки** на экране со списком принтеров.
- 5 Выберите файл и коснитесь **⋮** > **Печать**.
  - Документ будет напечатан.



- Если у вас нет учетной записи Google, коснитесь **Добавить аккаунт**, чтобы создать ее.

## Режим "В самолете"

Можно отключить вызовы и передачу данных по мобильной сети. При переходе в этот режим остаются доступными функции, не связанные с передачей данных (например, игры и воспроизведение музыки).

- 1 На экране параметров коснитесь **Сеть** > **Режим "В самолете"**.
- 2 В окне подтверждения выберите **ВКЛЮЧИТЬ**.

## Мобильные сети

Можно изменить настройки сотовой сети.

- 1 На экране параметров коснитесь **Сеть > Мобильные сети**.
- 2 Настройте следующие параметры:
  - **Режим сети:** выбор типа сети.
  - **Точки доступа (APN):** просмотр или изменение точки доступа для передачи данных по мобильной сети. Чтобы изменить точку доступа, выберите новую точку из списка.
  - **Операторы связи:** поиск доступных сетевых операторов и автоматическое подключение к сети.

## VPN

Вы можете подключиться к безопасной виртуальной сети (например, интранет). Вы также можете управлять подключенными виртуальными частными сетями.

### Добавление виртуальной частной сети (VPN)

- 1 На экране параметров коснитесь **Сеть > VPN**.
- 2 Коснитесь **+**.



- Данная функция доступна только при включенной блокировке экрана. Если блокировка экрана не включена, отобразится экран уведомлений. Коснитесь **ИЗМЕН.** на экране уведомлений для включения блокировки экрана. Дополнительные сведения см. в разделе **Настройка экрана блокировки**.

- 3 Введите данные сети VPN и выберите **СОХРАНИТЬ**.

### Настройка параметров VPN

- 1 Выберите сеть VPN из списка **VPNS**.
- 2 Введите учетные данные пользователя VPN и коснитесь **ПОДКЛЮЧИТЬСЯ**.
  - Чтобы сохранить данные учетной записи, отметьте **Сохранить сведения об учетной записи**.

# Звук

Вы можете изменить параметры звука, вибрации и уведомлений.

На экране настроек выберите **Звук**, после чего настройте следующие параметры:

- **Профили:** изменение звукового режима на **Звук**, **Только вибрация** или **Без звука**.
- **Громкость:** регулировка громкости звука для различных элементов.
- **Мелодия звонка SIM1/Мелодия звонка SIM2:** выбор мелодии для входящих вызовов. Добавьте или удалите мелодии.
- **Мелодия контакта:** создание мелодии вызова входящего вызова от определенного контакта.
- **Мелодия с вибрацией:** воспроизведение мелодии вызова одновременно с вибрацией.
- **Мигание вспышки при входящем вызове:** Вспышка мигает в такт сигналу звонка LG.
- **Звук уведомления SIM1/Звук уведомления SIM2:** выбор сигнала уведомлений; Установка музыкальной композиции, сохраненной на устройстве, в качестве сигнала уведомлений.
- **Не беспокоить:** настройка времени, диапазона и типа приложений, уведомления от которых разрешены. Настройка получения уведомлений только в определенные дни недели.
- **Качество звука и эффекты:** Настройка звуковых эффектов
- **Тип вибрации SIM1/Тип вибрации SIM2:** возможен выбор типа вибрации при приеме вызовов.
- **Звук клавиш набора:** выбор звука клавиш.
- **Звук клавиатуры LG:** выбор звука клавиатуры LG.
- **Звук при касании:** выбор звука нажатия элемента.
- **Звук блокировки экрана:** выбор звука блокировки или разблокировки экрана.

# Дисплей

Вы можете настроить расширенные параметры для каждого экрана.

Коснитесь **Дисплей** на экране настроек и установите следующие параметры.

- **Главный экран:** настройка параметров главного экрана. Дополнительные сведения см. в разделе *Настройки главного экрана*.
- **Тема:** выбор темы экрана для вашего устройства.
- **Шрифт:** изменение размера, толщины или типа шрифта.
- **Сенсорные кнопки главного экрана:** изменение расположения сенсорных кнопок на главном экране или цветов фона этих кнопок.
- **Масштаб приложений:** настроить размер экрана приложения.
- **Размер экрана:** настройка размера элементов на экране для удобства просмотра. Положение некоторых элементов может измениться.
- **Комфортный просмотр:** уменьшение количества синего света на экране для уменьшения нагрузки на глаза.
- **Яркость:** изменение уровня яркости экрана устройства с помощью ползунка. Чтобы автоматически изменить уровень яркости экрана в соответствии с окружающим освещением, коснитесь переключателя **Авто**.
- **Авто:** автоматическая настройка яркости экрана в соответствии с интенсивностью внешнего освещения.
- **Автоповорот экрана:** автоматическое вращение экрана в соответствии с ориентацией устройства.
- **Время до отключения экрана:** автоматическое выключение экрана, если устройство не используется в течение указанного периода времени.
- **Заставка:** отображение экранной заставки при установке устройства на подставку или при подключении зарядного устройства; выбор экранной заставки.

# Общие

## Экран блокировки и безопасность

Вы можете настроить параметры экрана блокировки и безопасности.

- **Google Play Защита:** периодическое сканирование устройства для выявления потенциально опасных программ или приложений.
- **Найти устройство:** дистанционное отслеживание местонахождения устройства. Также помогает обеспечить безопасность ваших данных в случае утери устройства.
- **Обновление системы безопасности:** проверка наличия обновлений программного обеспечения и настройка параметров автоматической установки.
- **Способ блокировки экрана:** выбор предпочтительного способа блокировки экрана. Дополнительные сведения см. в разделе *Настройка экрана блокировки*.
- **Настроить экран блокировки:** изменение информации, отображаемой на заблокированном экране.
- **Настройки безопасной блокировки:** изменение параметров безопасной блокировки.
- **Распознавание лица:** разблокировка экрана с помощью распознавания вашего лица. Дополнительные сведения см. в разделе *Обзор функции распознавания лица*.
- **Блокировка контента:** позволяет установить тип блокировки (PIN-код или графический ключ) для файлов QuickМето+ и галереи.
- **Локация:** Вы можете настраивать использование информации о местоположении определенными приложениями.
- **Шифрование и сертификаты:** настройка параметров шифрования и учетных данных для SD-карты.
  - **Шифрование SD-карты:** написание заметок на снимках экрана для того, чтобы ее нельзя было использовать на другом устройстве. Дополнительные сведения см. в разделе *Шифрование карты памяти*.
  - **Безопасный запуск:** защитите свое устройство, заблокировав его при включении. Дополнительные сведения см. в разделе *Параметры безопасного запуска*.

- **Защита учетных данных:** просмотр типа хранилища, в котором будет сохранен сертификат безопасности.
- **Доверенные сертификаты:** просмотр корневых и установленных пользователем сертификатов ЦС вашей системы.
- **Учетные данные пользователя:** просмотр и изменение информации сертификата безопасности, сохраненного на вашем устройстве.
- **Установить из памяти:** установка сертификата безопасности из хранилища.
- **Удалить сертификаты:** удалить установленные пользователем сертификаты безопасности и связанные с ними учетные данные.
- **Установить блокировку SIM-карты:** блокировка или разблокировка SIM-карты, а также изменение пароля (PIN-кода).
- **Отображать пароли:** включите эту опцию, чтобы кратковременно показывать каждый символ пароля во время его ввода.
- **Администраторы устройства:** настройка прав пользователя, позволяющих ему ограничивать управление устройством или настраивать его для использования только определенных приложений.
- **Trust agents:** отображение и использование доверенных агентов, установленных на устройстве.
- **Блокировка в приложении:** закрепление экрана приложения, чтобы пользователь мог работать только с приложением, которое активно в данный момент.
- **Доступ к данным:** отображение сведений об использовании трафика приложениями на устройстве.

## Приложения и уведомления

Можно просмотреть список установленных приложений и настроить параметры уведомлений, разрешений приложений и проч.

- 1 На экране настроек коснитесь **Общие > Приложения и уведомления**.
- 2 Измените настройки.

## Аккумулятор

Можно просмотреть текущие сведения об аккумуляторе и включить режим энергосбережения.

- 1 На экране параметров коснитесь **Общие** > **Аккумулятор**.
- 2 Настройте следующие параметры:
  - **Аккумулятор**: отображение сведений об использовании ресурсов аккумулятора. Для просмотра дополнительной информации выберите тот или иной элемент.
  - **Уровень заряда в процентах в строке состояния**: отображение оставшегося заряда аккумулятора в процентах на строке состояния.
  - **Энергосбере-е**: уменьшение энергопотребления за счет снижения некоторых параметров устройства (например, яркости экрана, скорости и интенсивности вибрации).
  - **Исключения из режима энергосбережения**: выбор приложений для использования без каких-либо функциональных ограничений в режиме энергосбережения или оптимизации аккумулятора.

## Хранилище данных

Вы можете просматривать сведения о внутренней памяти устройства и пространстве для хранения данных на карте памяти, а также управлять ими.

- 1 На экране параметров коснитесь **Общие** > **Хранилище данных**.
- 2 Настройте следующие параметры:
  - **Внутренняя память**: просмотр общего объема памяти для хранения данных и свободного пространства во внутренней памяти устройства. Просмотр списка используемых приложений и объема памяти, который использует каждое из них.
  - **Карта SD**: просмотр общего объема памяти для хранения данных и свободного пространства на карте памяти. Этот элемент доступен, только если в устройство вставлена карта памяти. Чтобы отключить карту памяти, выберите .

## Аккаунты

Вы можете добавить пользователей для совместного использования устройства и зарегистрировать облачную учетную запись.

- 1 На экране настроек коснитесь **Общие** > **Аккаунты**.
- 2 Измените настройки.

## Спец. возможности

Вы можете управлять модулями доступности, установленными на устройстве.

- 1 На экране параметров коснитесь **Общие** > **Спец. возможности**.
- 2 Настройте следующие параметры:
  - **Зрение** > **TalkBack**: настройка голосовых уведомлений о состоянии экрана или выполняемых действиях.
  - **Зрение** > **Голосовые уведомления о сообщениях/вызовах**: настройка голосового уведомления с информацией о вызове и голосового воспроизведения текстовых сообщений.
  - **Зрение** > **Шрифт**: изменение размера, толщины или типа шрифта.
  - **Зрение** > **Размер экрана**: настройка размера элементов на экране для удобства просмотра. Положение некоторых элементов может измениться.
  - **Зрение** > **Жесты для увеличения**: увеличение и уменьшение масштаба троекратным нажатием на экран.
  - **Зрение** > **Масштабирование окна**: увеличение или уменьшение масштаба в окне и инвертирование цвета.
  - **Зрение** > **Большой указатель мыши**: увеличение указателя мыши.
  - **Зрение** > **Высококонтрастный экран**: изменение фона на черный цвет для высококонтрастного экрана.
  - **Зрение** > **Инверсия цветов экрана**: увеличение цветовой контрастности экрана (для людей с плохим зрением).
  - **Зрение** > **Настройки цвета экрана**: настройка цвета экрана.
  - **Зрение** > **Оттенки серого**: переключение экрана в режим оттенков серого.
  - **Зрение** > **Завершать вызовы нажатием кнопки питания**: завершение вызова нажатием кнопки питания/блокировки.

- **Слух > Добавить подписи:** выключение отображения субтитров при воспроизведении видео (для людей с ослабленным слухом).
- **Слух > Мигающие предупреждения:** настройка оповещений о входящих вызовах, сообщениях и предупреждениях с помощью мигающего света.
- **Слух > Убрать все звуки:** выключение всех звуковых сигналов и уменьшение громкости приемника.
- **Слух > Аудиоканал:** выбор типа аудиоданных.
- **Слух > Баланс звука:** регулировка баланса аудиовыхода. Для изменения баланса воспользуйтесь ползунком.
- **Движение и распознавание > Touch assistant:** включение сенсорной панели для упрощения использования кнопок и жестов.
- **Движение и распознавание > Сенсорный ввод:** Выберите необходимое время задержки методом касания и удерживания, либо настройте касание, чтобы игнорировать повторные касания.
- **Движение и распознавание > Физическая клавиатура:** настройка параметров клавиатуры.
- **Движение и распознавание > Автоматический щелчок мышью:** автоматический щелчок указателя мыши в случае отсутствия движения.
- **Движение и распознавание > Коснитесь и удерживайте для вызова:** прием и отклонение вызовов путем нажатия и удержания кнопки вызова (вместо ее перетаскивания).
- **Движение и распознавание > Время до отключения экрана:** автоматическое выключение экрана, если устройство не используется в течение указанного периода времени.
- **Движение и распознавание > Зоны сенсорного управления:** ограничение сенсорной области, чтобы устройство воспринимало сенсорные жесты только в определенной области экрана.
- **Быстрый доступ к Спец. возможностям:** быстрый доступ к часто используемым функциям тройным нажатием элемента .
- **Автоповорот экрана:** автоматическое изменение ориентации экрана в соответствии с физическим положением устройства.
- **Озвучивание при нажатии:** Позволяет использовать элементы для прослушивания речевой связи.
- **Switch Access:** создание сочетаний кнопок для управления устройством.

## Google

Вы можете использовать настройки Google для управления приложениями Google и настройки учетной записи.

На экране настроек коснитесь **Общие** > **Google**.

## Smart Doctor

Для диагностики состояния устройства и его оптимизации можно использовать приложение Smart Doctor.

На экране параметров коснитесь **Общие** > **Smart Doctor**.

## Игра

Вы можете настраивать параметры для игровых инструментов, графики и функции экономии заряда аккумулятора.

- **Игровые инструменты:** коснитесь  для активации данной функции. Вы можете запустить данную функцию, коснувшись значка игрового инструмента в нижней части экрана во время игры.
- **Игровая графика:** регулировка игровой графики.



- При изменении разрешения в некоторых играх, функция отображения экрана может не работать должным образом.

- **Перерыв:** уменьшение яркости и производительности экрана при паузе в игре более чем на 5 минут.

## Быстрая кнопка

Можно изменить настройки быстрых кнопок.

- 1 На экране настроек коснитесь **Общие** > **Быстрая кнопка**.
- 2 Коснитесь  для активации.
  - Нажмите кнопку уменьшения громкости (-) дважды, чтобы запустить приложение Камера, когда экран заблокирован или отключен. Нажмите кнопку увеличения громкости (+) дважды, чтобы запустить приложение Capture+.

## Включить экран

Для включения или выключения экрана сделайте двойное касание.

Дополнительные сведения см. в разделе *Включить экран*.

## Центр обновлений

Вы можете проверить наличие последней версии приложений или программного обеспечения LG и установить их.

- 1 На экране параметров коснитесь **Общие** > **Центр обновлений**.
- 2 Настройте следующие параметры:
  - **Обновление приложений:** проверка наличия обновлений для приложений. При наличии обновления, его можно установить.
  - **Обновление ПО:** проверка наличия обновлений программного обеспечения. При наличии обновления, его можно установить.

## Язык и клавиатура

Можно изменить язык и параметры клавиатуры устройства.

- 1 На экране настроек коснитесь **Общие** > **Язык и клавиатура**.
- 2 Настройте следующие параметры:
  - **Язык:** выберите язык, который будет установлен на устройстве.
  - **Текущая клавиатура:** отображение клавиатуры, используемой в данный момент. Выберите клавиатуру для ввода текста.
  - **Экранная клавиатура:** изменение параметров клавиатуры LG или функции распознавания голоса Google Voice.
  - **Физическая клавиатура:** выбор использования физической клавиатуры либо просмотр горячих клавиш.
  - **Автозаполнение:** если эта функция включена, вы сможете вводить информацию, сохраненную в вашей учетной записи (пароль, адрес либо номер кредитной карты) в одно касание. Также можно отключить эту функцию, использовать автозаполнение от Google или добавить новую учетную запись подобной службы.
  - **Преобразование текста в речь:** настройте параметры вывода для преобразования текста в речь.
  - **Скорость указателя:** регулировка скорости курсора мыши или трекпада.
  - **Поменять кнопки мыши:** выбор правой кнопки мыши для выполнения основных операций управления.

## Дата и время

Можно изменить параметры даты и времени.

- 1 На экране параметров коснитесь **Общие** > **Дата и время**.
- 2 Измените настройки.

## Память

Можно просмотреть средний объем использованной оперативной памяти за определенный период времени и объем памяти, занятый приложением.

- 1 На экране параметров коснитесь **Общие** > **Память**.
- 2 Коснитесь ▼, чтобы настроить временной интервал получения данных.

## Резервное копирование

Можно выполнить резервное копирование данных, сохраненных на устройстве, на другое устройство или в другую учетную запись.

- 1 На экране параметров коснитесь **Общие** > **Резервное копирование**.
- 2 Настройте следующие параметры:
  - **LG Mobile Switch**: Позволяет передавать данные со старого устройства LG на новое устройство LG. Дополнительные сведения см. в разделе *LG Mobile Switch*.
  - **Резервное копирование и восстановление**: резервное копирование данных на устройстве или восстановление данных на устройстве с резервной копии.



- При сбросе устройства файлы резервных копий, сохраненные в памяти, могут быть удалены. Не забывайте копировать и сохранять важные файлы резервной копии на компьютер.

- **Резервное копирование Google**: изменение параметров резервного копирования на Google-диск. Также здесь можно просмотреть используемую учетную запись резервного копирования либо добавить новую учетную запись для этих целей.

## Сброс

Можно выполнить перезагрузку и сброс параметров устройства, включая настройки сети и приложений.

- 1 На экране настроек коснитесь **Общие** > **Сброс**.
- 2 Настройте следующие параметры:
  - **Сброс сетевых настроек:** сброс параметров Wi-Fi, Bluetooth и других сетей.
  - **Сбросить настройки приложений:** сброс параметров приложений. Данные, сохраненные внутри приложения, не удаляются.
  - **Сброс настроек:** сброс всех параметров устройства и удаление данных.



- При сбросе параметров с устройства удаляются все данные. Повторно введите имя устройства, данные учетной записи Google и другие первоначальные данные.

## О телефоне

Можно просмотреть данные об устройстве: имя, состояние, сведения о программном обеспечении и правовую информацию.

На экране настроек коснитесь **Общие** > **О телефоне** на экране настроек и ознакомьтесь с данными.

## Нормы и безопасность

Вы можете просмотреть нормативную маркировку и связанную с ней информацию на вашем устройстве.

На экране параметров коснитесь **Общие** > **Нормы и безопасность**.





05

**Приложение**

# Настройки языка LG

Выберите язык, который будет использоваться на устройстве.

- Коснитесь  > **Настройки** > **Общие** > **Язык и клавиатура** > **Язык** > **ДОБАВИТЬ ЯЗЫК** и выберите язык.
- Коснитесь и удерживайте кнопку , а затем перетащите ее в верхнюю часть списка языков для установки в качестве языка по умолчанию.

## LG Bridge

### Общие сведения о программе LG Bridge

LG Bridge – это приложение, которое помогает управлять фотографиями, музыкой, видео и документами, сохраненными на смартфоне LG, с персонального компьютера. Вы можете создавать резервные копии контактов, фотографий и многое другое на компьютере или обновлять программное обеспечение устройства.



- Дополнительные сведения см. в разделе LG Bridge.
- Поддерживаемые функции могут различаться в зависимости от устройства.
- Драйвер для кабеля USB необходим для подключения смартфона LG к компьютеру и устанавливается при установке ПО LG Bridge.

### Функции LG Bridge

- Управление файлами на устройстве с компьютера через подключение Wi-Fi или подключение для мобильной передачи данных.
- Резервное копирование данных с устройства на компьютер или восстановление данных с компьютера на устройство с помощью кабеля USB.
- Использование компьютера для обновления программного обеспечения устройства с помощью кабеля USB.

## Установка ПО LG Bridge на компьютере

- 1 Откройте веб-сайт [www.lg.com](http://www.lg.com) на своем компьютере.
- 2 Выберите регион.
- 3 Выберите **Поддержка > Загрузка обновлений**.
- 4 Введите название устройства.  
ИЛИ  
Выберите категорию продукта.
- 5 Перейдите в раздел **PC Sync > LG Bridge** для загрузки установочного файла.
  - Перейдите в раздел **Сведения**, чтобы просмотреть минимальные требования для установки ПО LG Bridge.

## Обновление программного обеспечения телефона

### Обновление программного обеспечения мобильного телефона LG через Интернет

Дополнительные сведения об использовании этой функции см. на веб-сайте <http://www.lg.com/common/index.jsp> (выберите свою страну и язык).

Эта функция позволяет обновить версию микропрограммного обеспечения телефона через Интернет без обращения в сервисный центр. Данная функция становится доступной только после того, как компания LG выпускает новую версию микропрограммного обеспечения для вашего устройства.

Чтобы правильно обновить микропрограммное обеспечение телефона, необходимо внимательно соблюдать все инструкции и примечания, предлагаемые на каждом этапе данной процедуры. Обратите внимание, что отключение USB-кабеля во время обновления может привести к серьезному повреждению мобильного телефона.



- Компания LG оставляет за собой право выпускать обновления микропрограммного обеспечения только для отдельных моделей на усмотрение компании и не гарантирует доступность новых версий микропрограммного обеспечения для всех моделей мобильных телефонов.

## Обновление программного обеспечения мобильного телефона LG по технологии беспроводной связи OTA (Over-the-Air)

Эта функция позволяет с легкостью обновить программное обеспечение телефона с помощью стандарта OTA без подключения USB-кабеля. Данная функция становится доступной только после того, как компания LG выпускает новую версию микропрограммного обеспечения для вашего устройства.

Для выполнения обновления ПО телефона, перейдите в,

**Настройки > Общие > Центр обновлений > Обновление ПО > Проверить наличие обновления.**



- В процессе обновления программного обеспечения телефона могут быть утеряны личные данные пользователя, сохраненные во встроенной памяти телефона, включая данные учетной записи Google и других учетных записей, данные и параметры системы и приложений, а также любые загруженные приложения и лицензия DRM. По этой причине перед обновлением программного обеспечения телефона LG рекомендует сделать резервную копию личных данных. LG не несет ответственности за утрату каких бы то ни было личных данных.
- Данная функция зависит от региона или поставщика услуг.

# Руководство по защите от краж

Настройте ваше устройство, чтобы посторонние не смогли воспользоваться им в случае восстановления заводских параметров без разрешения владельца. Например, если устройство потерялось, его украли или с него стерли данные, воспользоваться им сможет только тот пользователь, которому известны данные вашей учетной записи Google или параметры разблокировки экрана.

Чтобы защитить устройство, достаточно выполнить следующие действия.

- Настройте блокировку экрана. Если устройство потерялось или украдено, но на нем установлена блокировка экрана, с него нельзя будет удалить данные без предварительной разблокировки.
- Настройте на устройстве учетную запись Google. Если устройство потерялось или украдено, но на нем активирована учетная запись Google, процесс повторной настройки невозможно будет завершить без ввода данных этой учетной записи.

Чтобы сбросить параметры защищенного устройства и восстановить заводские параметры по умолчанию, потребуется разблокировать экран или ввести пароль вашей учетной записи Google. Это служит гарантией того, что сброс параметров выполняется вами или пользователем, которому вы доверяете.



- Перед восстановлением заводских параметров по умолчанию проверьте, сохранились ли у вас имя пользователя и пароль учетной записи Google, зарегистрированной на устройстве. Если вы не сможете ввести данные этой учетной записи в процессе настройки после сброса, дальнейшее использование устройства будет невозможно.

## Уведомление о программном обеспечении с открытым исходным кодом

Для получения исходного кода по условиям лицензий GPL, LGPL, MPL и других лицензий с открытым исходным кодом, который содержится в данном продукте, посетите веб-сайт: <http://opensource.lge.com>.

Кроме исходного кода, для загрузки доступны все соответствующие условия лицензии, отказ от гарантий и уведомления об авторских правах.

Компания LG Electronics также может предоставить открытый исходный код на компакт-диске за плату, покрывающую связанные с этим расходы (стоимость носителя, пересылки и обработки), по запросу, который следует отправить по адресу электронной почты [opensource@lge.com](mailto:opensource@lge.com).

Это предложение действительно в течение трех лет с момента последней поставки нами данного продукта. Это предложение актуально для любого получателя данной информации.

## Нормативная информация (идентификационный номер регулирующего органа, электронная маркировка и т. д.)

Для просмотра нормативной информации перейдите в раздел **Настройки > Общие > Нормы и безопасность**.

## Товарные знаки

- Информацию о патентах DTS см. на веб-сайте <http://patents.dts.com>.  
Произведено по лицензии компании DTS Licensing Limited. DTS, логотип, а также DTS в сочетании с логотипом, DTS:X и логотип DTS:X являются зарегистрированными товарными знаками DTS, Inc. в Соединенных Штатах Америки и/или других странах. © DTS, Inc. Все права защищены.



- ©2018 LG Electronics, Inc. Все права защищены. LG и логотип LG являются зарегистрированными товарными знаками LG Group и родственных компаний.
- Google, Карты Google, Gmail, YouTube, Google Duo, Google Play, Android, Chrome, Google Фото, Google Play Защита, Google Календарь, Google Документы, Google Диск, Google Таблицы и прочие соответствующие марки и логотипы являются торговой маркой компании Google LLC.
- Bluetooth® является зарегистрированным товарным знаком Bluetooth SIG, Inc. во всем мире.
- Wi-Fi® и логотип Wi-Fi являются зарегистрированными товарными знаками Wi-Fi Alliance.
- Все остальные товарные знаки и авторские права являются собственностью соответствующих владельцев.

## ЗАЯВЛЕНИЕ О СООТВЕТСТВИИ

Настоящим **LG Electronics** заверяет, что устройство модели **LG-M700A** соответствует базовым требованиям и другим положениям Директивы 2014/53/EU.

Копию Заявления о соответствии можно найти на сайте <http://www.lg.com/global/declaration>

# Дополнительные сведения

## Детали из закаленного стекла

Детали из закаленного стекла на данном устройстве не являются постоянными и могут подвергнуться износу с течением времени.

- При падении устройства на твердую поверхность или при сильных ударах, закаленное стекло может быть повреждено.

В таком случае немедленно прекратите использование устройства и обратитесь в центр поддержки клиентов LG.

- Вы можете приобрести защитный чехол для защиты устройства от повреждений на рынке.

Обратите внимание, что данные защитные чехлы не подпадают под гарантийное обслуживание, предоставляемое компанией LG Electronics, и не гарантируют безопасность.

## Соотношение сторон

Данное устройство использует соотношение сторон 18:9.

- Некоторые загруженные приложения могут не поддерживать соотношение сторон 18:9.

В этом случае следует выбрать наиболее оптимальное соотношение сторон экрана для приложения или обратиться к поставщику приложения для получения дополнительной информации.

# Техническое регулирование Таможенного Союза

## 1. Информация о производителе

ЛГ Электроникс Инк (LG Electronics Inc)

(Йоидо-донг) Йои-даэро, 128, Йонгдунгпо-гу, Сеул, Республика Корея

## 2. Заводы-производители

- ЛГ ЭЛЕКТРОНИКС ИНК.  
222 ЛГ-РО, ЖИНВИ-МЕН, ПХЁНТХЭК-СИ, КЁНГИДО, 451-713, ЮЖНАЯ КОРЕЯ
- ЦИНДАО ЛГ ИНСПУР ДИДЖИТАЛ КОМЬЮНИКЕЙШНС КО., ЛТД.  
2, УЛИЦА СЯНТАНЬ, ПРОМЫШЛЕННАЯ ЗОНА ДАНЬШАНЬ,  
РАЙОН ЧЭНЬЯН, ЦИНДАО, ПРОВИНЦИЯ ШАНЬДУН, КНР
- ИНСПУР ЛГ ДИДЖИТАЛ МОБАЙЛ КОМЬЮНИКЕЙШНС КО., ЛТД.  
228, УЛИЦА ЧАНЦЗЯН, ЗОНА ЭКОНОМИЧЕСКОГО И ТЕХНОЛОГИЧЕСКОГО  
РАЗВИТИЯ ЯНЬТАЙ, КНР
- ЛГ ЭЛЕКТРОНИКС ВЬЕТНАМ ХАЙФОН КО., ЛТД.  
ЛОТ СиЭн 2, ТРАНГ ДУ ИНДАСТРИАЛ ПАРК, КОМУННА ЛЕ ЛОЙ,  
РАЙОН АН ДУОНГ, ХАЙФОН, ВЬЕТНАМ
- АРИМА КОМЬЮНИКЕЙШНС КО., ЛТД.  
168, УЛИЦА ДЖАО ТОНГ НОРД, ГОРОД УЦЗЯН, ПРОВИНЦИЯ ЦЗЯНСУ, КНР
- ХУАЧИН ТЕЛЕКОМ ТЕХНОЛОДЖИ КО., ЛТД.  
9, УЛИЦА НОРД-ОФ-ИНДАСТРИ, СУНШАНЬ-ЛЕЙК, ГОРОД ДУНГУАНЬ,  
ПРОВИНЦИЯ ГУАНДУН, КНР

## 3. Дата производства

Дата производства указана на упаковке.

## 4. Дополнительная информация

### (1) Хранение

Не устанавливайте и не храните устройство на улице или в местах, подверженных влиянию погодных условий (прямых солнечных лучей, ветра, осадков и температуры ниже нуля)

## **(2) Транспортировка**

Продукт перевозится любым видом транспорта в соответствии с правилами перевозки, принятыми для данного вида транспорта.

- Перевозка должна осуществляться в условиях, исключающих возможность повреждения товара.
- Не подвергайте товар ударным нагрузкам во время погрузки и разгрузки.

## **(3) Реализация**

- Продажа товара осуществляется в соответствии с правилами, установленными законодательством страны продажи.

## **(4) Утилизация**

- Старые электрические изделия могут содержать опасные вещества, поэтому правильная утилизация старого оборудования поможет предотвратить возможные негативные последствия для окружающей среды и здоровья человека. Старое оборудование может содержать детали, которые могут быть повторно использованы для ремонта других изделий, а также другие ценные материалы, которые можно переработать, чтобы сохранить ограниченные ресурсы.
- Для получения более подробных сведений об утилизации старого оборудования обратитесь в муниципалитет, городской департамент утилизации отходов или в магазин, где был приобретен продукт.

## **(5) Назначение**

Данное устройство является терминальным оборудованием для подключения к операторским сетям стандарта 2G, 3G, 4G для передачи речи и данных, с поддержкой различных профилей подключения (Wi-Fi, Bluetooth и пр.)

## **(6) Характеристики и параметры**

GSM/UMTS/LTE/BT/Wi-Fi

## **(7) Информация о мерах при обнаружении неисправности устройства**

В случае обнаружения неисправности :

- выключите устройство;
- отключите устройство от электрической сети;
- обратитесь в сервисный центр или к авторизованному дилеру для получения консультации или ремонта устройства.

## Утилизация старого оборудования



1. Электрические и электронные устройства следует утилизировать отдельно от бытового мусора в специальных учреждениях, установленных правительственными или местными органами власти.
2. Правильная утилизация старого оборудования поможет предотвратить потенциально вредное воздействие на окружающую среду и здоровье человека.
3. Для получения более подробных сведений об утилизации оборудования обратитесь в администрацию города, городской департамент утилизации отходов или в магазин, где был приобретен продукт.

## Утилизация отработанных батарей/аккумуляторов



1. Этот символ может использоваться вместе с химическими символами, обозначающими ртуть (Hg), кадмий (Cd) или свинец (Pb), если батарея содержит более 0,0005 % ртути, 0,002 % кадмия или 0,004 % свинца.
2. Все батареи/аккумуляторы должны утилизироваться отдельно от бытового мусора через специализированные пункты сбора, установленные правительственными или местными органами власти.
3. Правильная утилизация отработанных батарей и аккумуляторов помогает предотвратить потенциально вредное воздействие на окружающую среду и здоровье человека.
4. Для получения более подробных сведений об утилизации отработанных батарей/аккумуляторов обратитесь в муниципалитет, городской департамент утилизации отходов или в магазин, где были приобретены элементы питания.

## Часто задаваемые вопросы

В данной главе перечислены некоторые проблемы, которые могут возникнуть при эксплуатации устройства. Чтобы решить некоторые из этих проблем, необходимо связаться с поставщиком услуг, но большинство из них можно с легкостью устранить самостоятельно.

### Ошибка SIM-карты

Убедитесь, что SIM-карта установлена правильно.

### Сетевое подключение отсутствует или нестабильно

Сигнал слабый. Подойдите к окну или выйдите на открытое пространство.

Вы находитесь вне зоны действия сети оператора связи. Измените положение и проверьте сеть.

### Вызовы недоступны

Не выполнена авторизация новой сети.

Убедитесь, что для номера вызывающего абонента не установлен запрет вызовов.

Убедитесь, что для набираемого вами номера абонента не установлен запрет вызовов.

### Устройство не включается

Когда аккумулятор полностью разряжен, включение устройства невозможно.

Полностью зарядите аккумулятор перед включением устройства.

### Ошибка при зарядке

Убедитесь, что устройство заряжается при нормальной температуре.

Проверьте зарядное устройство и его подключение к устройству.

Следует использовать аксессуары, входящие в комплект поставки и одобренные компанией LG.

## **Аккумулятор разряжается быстрее, чем после приобретения**

Воздействие на устройство или аккумулятор слишком низких или высоких температур может привести к сокращению срока службы аккумулятора.

Потребление заряда аккумулятора увеличивается при использовании определенных функций или приложений, таких как GPS, игры или доступ в Интернет.

Аккумулятор относится к расходным материалам, поэтому время работы от аккумулятора постепенно сокращается.

## **При запуске камеры отображаются сообщения об ошибках**

Зарядите аккумулятор.

Освободите память, выполнив перенос файлов на компьютер или удалив файлы с устройства.

перезапуск устройства.

Если вы продолжаете испытывать затруднения при работе с приложением “Камера” после выполнения этих рекомендаций, обратитесь в сервисный центр компании LG Electronics.

## **Низкое качество фотографий**

Качество ваших фотографии может изменяться в зависимости от окружающих условий и приемов фотосъемки, которые вы используете.

При съемке фотографий и записи видео качество изображений, полученных в стандартном режиме, будет выше по сравнению с изображениями, полученными в широкоугольном.

В случае съемки фотографий в плохо освещенных местах, в ночное время или в помещении на изображениях может появляться шум или они могут оказаться нечеткими.

При возникновении проблем выполните сброс параметров.

## **Сенсорный экран реагирует медленно или неправильно**

Крепление на сенсорный экран защитной пленки или дополнительных аксессуаров может привести к нарушению его функционирования.

При работе с сенсорным экраном в перчатках, наличии на руках грязи или прикосновении к сенсорному экрану острыми предметами или кончиками пальцев он может функционировать неправильно.

Использование сенсорного экрана в условиях высокой влажности или попадание на него воды могут привести к нарушению его функционирования.

Перезапустите устройство, чтобы сбросить временные ошибки программного обеспечения.

Если сенсорный экран поцарапан или поврежден, обратитесь в сервисный центр компании LG Electronics.

## **Зависание устройства или отсутствие реакции на действия пользователя**

### **Перезапуск устройства**

- Если устройство зависает или не отвечает на выполняемые действия, может потребоваться закрытие приложений или выключение и повторное включение устройства.

### **Начальная загрузка**

- Если экран не отвечает, либо кнопки, сенсорный экран или устройство не реагируют на выполняемые действия, можно использовать программный сброс для перезагрузки устройства.
- Чтобы выполнить программный сброс устройства, нажмите и удерживайте кнопки “Уменьшить громкость” и “Питание” до перезапуска устройства.

## Сброс настроек устройства

- Если способы, описанные выше, не помогают решить проблему, выполните сброс настроек.
- На экране настроек коснитесь **Общие > Перезагрузка и сброс > Сброс настроек**.
  - Этот метод выполняет сброс всех настроек устройства и удаление данных. Перед выполнением сброса настроек устройства не забудьте создать резервные копии всех важных данных, хранящихся на нем.
  - При наличии зарегистрированной учетной записи Google, связанной с устройством, необходимо выполнить вход в эту учетную запись после сброса устройства.

## Не удается обнаружить устройство Bluetooth

Убедитесь, что на устройстве включена функция беспроводной связи Bluetooth.

Убедитесь, что функция беспроводной связи Bluetooth включена на подключаемом устройстве.

Проверьте, что ваше и другое устройство Bluetooth находятся в пределах видимости Bluetooth (10 м).

Если приведенные выше рекомендации не помогли устранить проблему, обратитесь в сервисный центр компании LG Electronics.

## При подключении устройства к компьютеру соединение не устанавливается

Убедитесь, что используемый кабель USB совместим с устройством.

Убедитесь, что на компьютере установлен и обновлен требующийся драйвер.

## Работа загруженного приложения приводит к возникновению большого количества ошибок

Возникли проблемы с приложением.

Удалите приложение и выполните его повторную установку.

## About this user guide

Thank you for choosing this LG product. Please carefully read this user guide before using the device for the first time to ensure safe and proper use.

- Always use genuine LG accessories. The supplied items are designed only for this device and may not be compatible with other devices.
- Descriptions are based on the device default settings.
- Default apps on the device are subject to updates, and support for these apps may be withdrawn without prior notice. If you have any questions about an app provided with the device, please contact an LG Service Centre. For user-installed apps, please contact the relevant service provider.
- Modifying the device's operating system or installing software from unofficial sources may damage the device and lead to data corruption or data loss. Such actions will violate your LG licence agreement and void your warranty.
- Some content and illustrations may differ from your device, depending on the area, service provider, software version, or OS version, and are subject to change without prior notice.
- Software, audio, wallpaper, images, and other media supplied with your device are licenced for limited use. If you extract and use these materials for commercial or other purposes, you may be infringing copyright laws. As a user, you are fully responsible for the illegal use of media.
- Additional charges may incur for data services, such as messaging, uploading, downloading, auto-syncing and location services. To avoid additional charges, select a data plan suitable to your needs. Contact your service provider to obtain additional details.
- This guide is written in the local languages for each country. Depending on the language used, content may slightly differ.

## Instructional notices



**WARNING:** Situations that could cause injury to the user and third parties.



**CAUTION:** Situations that may cause minor injury or damage to the device.



**NOTE:** Notices or additional information.

# Table of contents

5 Guidelines for safe and efficient use

## 01

### Custom-designed Features

- 13 Camera features
- 13 Gallery features
- 19 Multi-tasking feature

## 02

### Basic Functions

- 22 Product components and accessories
- 23 Parts overview
- 25 Turning the power on or off
- 26 Installing the SIM card
- 28 Inserting the memory card
- 29 Removing the memory card
- 30 Battery
- 32 Touch screen
- 35 Home screen
- 43 Screen lock
- 46 Memory card encryption

47 Taking screenshots

47 Entering text

53 Do not disturb

## 03

### Useful Apps

- 55 Installing and uninstalling apps
- 56 App trash
- 57 App Shortcuts
- 58 Phone
- 62 Messaging
- 63 Camera
- 76 Gallery
- 80 Contacts
- 82 QuickMemo+
- 84 Clock
- 85 Calendar
- 85 Tasks
- 86 Music
- 87 Calculator
- 87 E-mail
- 88 Audio Recorder
- 88 FM Radio
- 89 File Manager

89	Smart Doctor
89	LG Mobile Switch
90	Downloads
90	SmartWorld
91	RemoteCall Service
91	Cell Broadcast
91	Chrome
92	Google apps

## 04

### Settings

95	Settings
95	Network
105	Sound
106	Display
107	General

## 05

### Appendix

118	LG Language Settings
118	LG Bridge
119	Phone software update
121	Anti-Theft Guide
122	Open Source Software Notice Information
122	Regulatory information (Regulation ID number, E-labeling, etc.)
123	Trademarks
124	DECLARATION OF CONFORMITY
124	More information
128	FAQ

# Guidelines for safe and efficient use

Please read these simple guidelines. Not following these guidelines may be dangerous or illegal.

Should a fault occur, a software tool is built into your device that will gather a fault log. This tool gathers only data specific to the fault, such as signal strength, cell ID position in sudden call drop and applications loaded. The log is used only to help determine the cause of the fault. These logs are encrypted and can only be accessed by an authorised LG Repair centre should you need to return your device for repair.

## Exposure to radio frequency energy

Radio wave exposure and Specific Absorption Rate (SAR) information.

This device has been designed to comply with applicable safety requirements for exposure to radio waves. These requirements are based on scientific guidelines that include safety margins designed to assure the safety of all persons, regardless of age and health.

- The radio wave exposure guidelines employ a unit of measurement known as the Specific Absorption Rate, or SAR. Tests for SAR are conducted using standardised methods with the device transmitting at its highest certified power level in all used frequency bands.
- While there may be differences between the SAR levels of various LG device models, they are all designed to meet the relevant guidelines for exposure to radio waves.
- The SAR limit recommended by the International Commission on Non-ionizing Radiation Protection (ICNIRP) is 2 W/kg averaged over 10 g of tissue.
- The highest SAR value for this model tested for use at the ear is 0.384 W/kg (10 g) and when worn on the body is 1.540 W/kg (10 g).
- This device meets RF exposure guidelines when used either in the normal use position against the ear or when positioned at least 5 mm away from the body. When a carry case, belt clip or holder is used for body-worn operation, it should not contain metal and should position the product at least 5 mm away from your body. In order to transmit data files or messages, this device requires a quality connection to the network. In some cases, transmission of data files or messages may be delayed until such a connection is available. Ensure the above separation distance instructions are followed until the transmission is completed.

## Product care and maintenance

- Use only in-box accessories which are authorised by LG. LG does not guarantee any damage or failure which is caused by third party accessories.
- Some contents and illustrations may differ from your device without prior notice.
- Do not disassemble this unit. Take it to a qualified service technician when repair work is required.
- Repairs under warranty, at LG's discretion, may include replacement parts or boards that are either new or reconditioned, provided that they have functionality equal to that of the parts being replaced.
- Keep away from electrical appliances such as TVs, radios and personal computers.
- The unit should be kept away from heat sources such as radiators or cookers.
- Do not drop.
- Do not subject this unit to mechanical vibration or shock.
- Switch off the device in any area where you are required to by special regulations. For example, do not use your device in hospitals as it may affect sensitive medical equipment.
- Do not handle the device with wet hands while it is being charged. It may cause an electric shock and can seriously damage your device.
- Do not charge a handset near flammable material as the handset can become hot and create a fire hazard.
- Use a dry cloth to clean the exterior of the unit (do not use solvents such as benzene, thinner or alcohol).
- Do not charge the device when it is on soft furnishings.
- The device should be charged in a well ventilated area.
- Do not subject this unit to excessive smoke or dust.
- Do not keep the device next to credit cards or transport tickets; it can affect the information on the magnetic strips.
- Do not tap the screen with a sharp object as it may damage the device.
- Do not expose the device to liquid or moisture.
- Use accessories like earphones cautiously. Do not touch the antenna unnecessarily.

- Do not use, touch or attempt to remove or fix broken, chipped or cracked glass. Damage to the glass display due to abuse or misuse is not covered under the warranty.
- Your device is an electronic device that generates heat during normal operation. Extremely prolonged, direct skin contact in the absence of adequate ventilation may result in discomfort or minor burns. Therefore, use care when handling your device during or immediately after operation.
- If your device gets wet, immediately unplug it to dry off completely. Do not attempt to accelerate the drying process with an external heating source, such as an oven, microwave or hair dryer.
- Please ensure that the product does not get in contact with liquid. Do not use or recharge the product if it is wet. Once the product becomes wet, the liquid damage indicator changes color. Please note that this will limit you from receiving any free-of-charge repair services provided under warranty.

## Efficient device operation

### Electronics devices

All devices may receive interference, which could affect performance.

- Do not use your device near medical equipment without requesting permission. Please consult your doctor to determine if operation of your device may interfere with the operation of your medical device.
- Pacemaker manufacturers recommend that you leave at least 15 cm of space between other devices and a pacemaker to avoid potential interference with the pacemaker.
- This device may produce a bright or flashing light.
- Some hearing aids might be disturbed by devices.
- Minor interference may affect TVs, radios, PCs etc.
- Use your device in temperatures between 0 °C and 35 °C, if possible. Exposing your device to extremely low or high temperatures may result in damage, malfunction, or even explosion.

## Road safety

Check the laws and regulations on the use of devices in the area when you drive.

- Do not use a hand-held device while driving.
- Give full attention to driving.
- Pull off the road and park before making or answering a call if driving conditions so require.
- RF energy may affect some electronic systems in your vehicle such as car stereos and safety equipment.
- When your vehicle is equipped with an air bag, do not obstruct with installed or portable wireless equipment. It can cause the air bag to fail or cause serious injury due to improper performance.
- If you are listening to music whilst out and about, please ensure that the volume is at a reasonable level so that you are aware of your surroundings. This is of particular importance when near roads.

## Avoid damage to your hearing



To prevent possible hearing damage, do not listen at high volume levels for long periods.

Damage to your hearing can occur if you are exposed to loud sound for long periods of time. We therefore recommend that you do not turn on or off the handset close to your ear. We also recommend that music and call volumes are set to a reasonable level.

- When using headphones, turn the volume down if you cannot hear the people speaking near you, or if the person sitting next to you can hear what you are listening to.



- Excessive sound pressure from earphones and headphones can cause hearing loss.

## Glass Parts

Some parts of your device are made of glass. This glass could break if your device is dropped on a hard surface or receives a substantial impact. If the glass breaks, do not touch or attempt to remove it. Stop using your device until the glass is replaced by an authorised service provider.

## Blasting area

Do not use the device where blasting is in progress. Observe restrictions and follow any regulations or rules.

## Potentially explosive atmospheres

- Do not use your device at a refueling point.
- Do not use near fuel or chemicals.
- Do not transport or store flammable gas, liquid or explosives in the same compartment of your vehicle as your device or accessories.

## In aircraft

Wireless devices can cause interference in aircraft.

- Turn your device off before boarding any aircraft.
- Do not use it on the ground without permission from the crew.

## Children

Keep the device in a safe place out of the reach of small children. It includes small parts which may cause a choking hazard if detached.

## Emergency calls

Emergency calls may not be available on all mobile networks. Therefore you should never depend solely on your device for emergency calls. Check with your local service provider.

## Battery information and care

- You do not need to completely discharge the battery before recharging. Unlike other battery systems, there is no memory effect that could compromise the battery's performance.
- Use only LG batteries and chargers. LG chargers are designed to maximise the battery life.
- Do not disassemble or short-circuit the battery.
- Replace the battery when it no longer provides acceptable performance. The battery pack may be recharged hundreds of times before it needs replacing.
- Recharge the battery if it has not been used for a long time to maximise usability.
- Do not expose the battery charger to direct sunlight or use it in high humidity, such as in the bathroom.
- Do not leave the battery in hot or cold places, as this may deteriorate battery performance.
- Risk of explosion if battery is replaced by an incorrect type. Dispose of used batteries according to the instructions.
- Always unplug the charger from the wall socket after the device is fully charged to save unnecessary power consumption of the charger.
- Actual battery life will depend on network configuration, product settings, usage patterns, battery and environmental conditions.
- Make sure that no sharp-edged items such as animal's teeth or claws, come into contact with the battery. This could cause a fire.

## Securing personal information

- Make sure to protect your personal information to prevent data leakage or misuse of sensitive information.
- Always back up important data while using the device. LG is not responsible for any data loss.
- Make sure to back up all data and reset the device when disposing of the device to prevent any misuse of sensitive information.
- Read the permission screen carefully while downloading applications.
- Be cautious using the applications that have access to multiple functions or to your personal information.

- Check your personal accounts regularly. If you find any sign of misuse of your personal information, ask your service provider to delete or change your account information.
- If your device is lost or stolen, change the password of your account to secure your personal information.
- Do not use applications from unknown sources.



#### **Notice for Battery replacement**

- For your safety, do not remove the battery incorporated in the product. If you need to replace the battery, take it to the nearest authorized LG Electronics service point or dealer for assistance.
- Li-Ion Battery is a hazardous component which can cause injury.
- Battery replacement by non-qualified professional can cause damage to your device.







01

## **Custom-designed Features**

# Camera features

## Flash Jump-Cut

Create a GIF by taking photos 3 seconds apart.

- 1 Tap  >  then tap **MODE** > .
- 2 Tap  to take a photo.
  - : Set how many photos you want to take to create a GIF. Photos amount to take automatically.
- 3 Photos are taken every 3 seconds and saved as a GIF file.

# Gallery features

## Related content

You can edit and customise related content in the Gallery.

- 1 While viewing a picture preview, tap .
- 2 When the icon related with the date or location where you took the photo appears, touch the screen.



- You can view the photos related with the date or location where you chose.



- Tap  to access additional options.

## Making a GIF

You can create a GIF file from the Gallery.

- 1 While viewing an album, tap  > **Create GIF**.
- 2 Select the desired photos and videos to create a GIF file and then tap **NEXT**.
  - You can add more images and adjust the GIF speed, screen ratio, and file order.
- 3 Tap **SAVE**.











- A maximum of 100 images can be used to create a GIF file.

## Making a video from the related content

You can gather related content to make a video clip by tapping  on the video displaying the date or location.

Select the theme and background music, adjust caption effects and order or add date and your signature and then tap **SAVE**.

-  : Select the video theme.
  - To download the theme, tap .
-  : Add background music or adjust the playback time.
  - To select a file for the background music, tap .
  - To download a file for the background music, tap .
  - To adjust the volume of background music and original video, tap .
-  : Select a font face.
  - To download a font, tap .

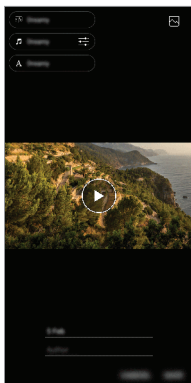



- Download the VASSET app from the Play Store to add video themes, background music or font faces.

If you use mobile data without Wi-Fi connection, you may be charged for data usage.

## Creating a movie

You can create a new movie by putting images and videos together.

- 1 Tap > select an album, then tap > **Create movie**.
- 2 Select images or videos for your movie and tap **NEXT**.
- 3 Edit the selected images and videos and then tap **SAVE**.

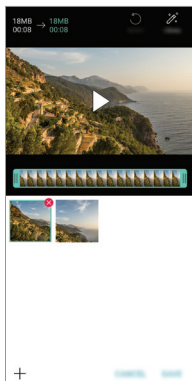

## Deleting files

You can select images or videos to delete from your video by tapping  at the top right corner of its thumbnail.

## Adding files

You can select images or videos to add after tapping  at the bottom of the screen. You can also select the images or videos you have already previously added.



- Touch and hold a file, and then tap another file for multiple selection.

## Rearranging files

To rearrange the images and videos, touch and hold the file you want to move, then dragging it to the desired location.

## Adding file effects

Tap  to add a theme or background music, change the font.

## Resetting the movie edits

You can reset the edits made to the movie (e.g. play time) by tapping .

## Previewing a file

Check your new video before saving it by tapping . After the playback time elapses, the next file is played automatically.



- A maximum of 50 images and videos can be used to create a video.
- The playback time for an image is 3 seconds by default and it cannot be changed. Videos can be trimmed down to a minimum of 1 second.
- This feature may not support some image or video formats.

## Making a GIF

You can easily make a GIF file using recorded video.

- 1 At the desired starting point while watching a video, tap .
- 2 Select the length of the GIF you want to create.
  - GIF is generated for the time selected from the current time.
  - For videos less than 5 seconds, GIF images are automatically generated for the remaining time.





- You may use this feature solely for creative purposes. The use of this feature involving infringement of any other person's rights, such as copyright or defamatory or offensive statements, may be subject to civil, criminal, or administrative liabilities and/or penalties under applicable laws. You shall not copy, reproduce, distribute, or otherwise make illegal use of any copyrighted materials without permission of the rightful owner or copyright holder. To the fullest extent permitted by applicable law, LG Electronics disclaims all expressed and implied warranties as well as liabilities associated thereto.



# Multi-tasking feature

## Multi window

You can use two apps at the same time by separating the screen into the multiple windows.



- 1 Tap  from the Home touch buttons.
  - Recently-used apps appear.
- 2 Tap  at the top of the desired app to use the Multi window feature.
  - The selected app appears at the top half of the screen.

Alternatively,

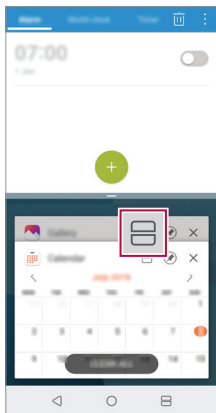
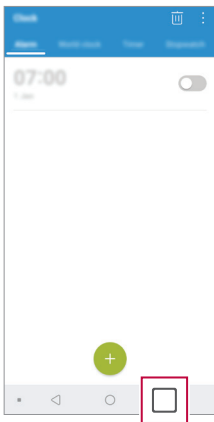
- 1 Touch and hold  while using an app.
  - Recently-used apps appear on the split screen.
- 2 Tap  at the top of the desired app to use the Multi window feature.
  - The selected app appears at the top half of the screen.







- To deactivate the Multi window feature, touch and hold  on the Home touch button.
- To adjust the size of the split screen, drag  at the center of the screen.
- The Multi window feature is not supported by some LG apps and the apps downloaded from the Play Store.

## Overview screen

The Overview screen provides a preview of your recently used apps.

To view the list of recently used apps, tap  on the Home, then tap the displayed app.

- Touch and hold an app and drag it to the top of the screen to start the app with the Multi window feature. You can also tap  at the top of each app.



02

## **Basic Functions**

# Product components and accessories

The following items are included with your device.

- Device
- Stereo headset
- USB cable
- Charger
- Quick Start Guide
- Ejection pin



- The items described above may be optional.
- The items supplied with the device and any available accessories may vary depending on the area and service provider.
- Always use genuine LG Electronics accessories. Using accessories made by other manufacturers may affect your device's call performance or cause malfunctions. This may not be covered by LG's repair service.
- Some of the device parts are made of tempered glass. If you drop your device on a hard surface or subject it to severe impact, the tempered glass may be damaged. If this happens, stop using your device immediately and contact an LG Customer Service Centre.



- If any of these basic items are missing, contact the dealer from which you purchased your device.
- To purchase additional items, contact an LG Customer Service Centre.
- Some items in the product box are subject to change without notice.
- The appearance and specifications of your device are subject to change without notice.
- Device specifications may vary depending on the area or service provider.

# Parts overview

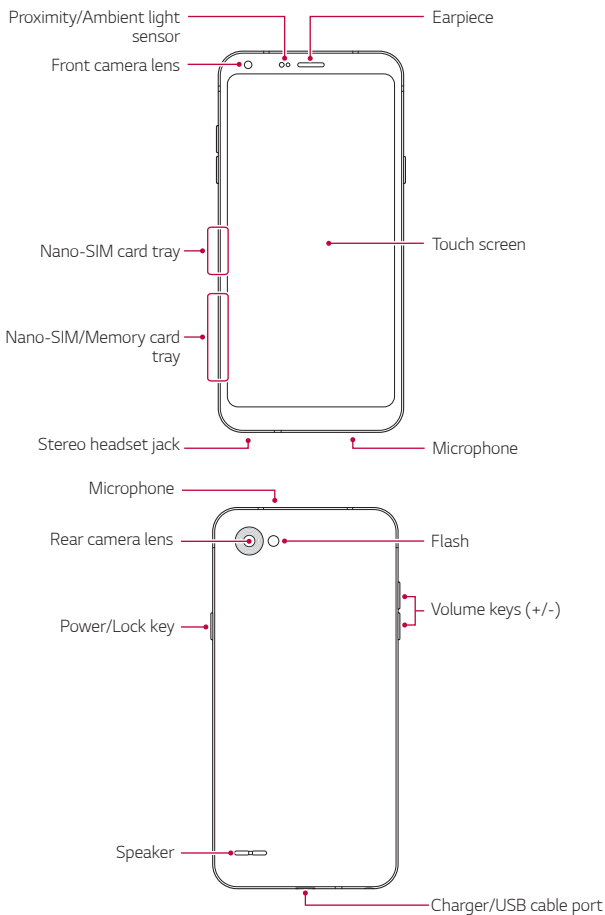



### **Do NOT attempt to remove the back cover.**

This device has a non-removable battery. Do not attempt to remove the back cover. Doing so may severely damage the battery and device, which could cause overheating, fire, and injury.

- Proximity/Ambient light sensor
  - Proximity sensor: During a call, the proximity sensor turns off the screen and disables touch functionality when the device is in close proximity to the human body. It turns the screen back on and enables touch functionality when the device is outside a specific range.
  - Ambient light sensor: The ambient light sensor analyses the ambient light intensity when the auto-brightness control mode is turned on.
- Volume keys
  - Adjust the volume for ringtones, calls or notifications.
  - While using the Camera, gently press a Volume key to take a photo. To take continuous photos, press and hold the Volume key.
  - Press the Volume Down (-) key twice to launch the Camera app when the screen is locked or turned off. Press the Volume Up (+) key twice to launch Capture+.
- Power/Lock key
  - Briefly press the key when you want to turn the screen on or off.
  - Press and hold the key when you want to select a power control option.



- Some functions may be restricted for access, depending on the device specifications.
- Do not put heavy objects on the device or sit on it. Failure to do so may damage the touch screen.
- Screen-protective film or accessories may interfere with the proximity sensor.
- If your device is wet or is being used in a humid place, the touch screen or buttons may not function properly.

# Turning the power on or off

## Turning the power on

When the power is turned off, press and hold the Power/Lock key.



- When the device is turned on for the first time, initial configuration takes place. The first booting time for the smart phone may be longer than usual.

## Turning the power off

Press and hold the Power/Lock key, then select Power off.

## Restarting the device

When the device is not working properly or does not respond, restart it by following the instructions below.

- 1 Press and hold the Power/Lock key and the Volume Down (-) key at the same time until the power is turned off.
- 2 When the device is restarted, release the key.

## Power control options

Press and hold the Power/Lock key, then select an option.

- **Power off:** Turn the device off.
- **Power off and restart:** Restart the device.
- **Turn on Airplane mode:** Block telecommunication-related functions, including making phone calls, messaging and browsing the Internet. Other functions remain available.

# Installing the SIM card

Insert the SIM (Subscriber Identity Module) card provided by your service provider to start using your device.



• Be careful with the ejection pin since it has a sharp edge.

- 1 Insert the ejection pin into the hole on the card tray.

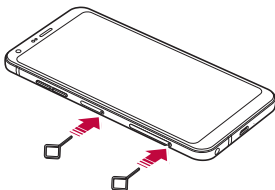

- 2 Pull out the card tray.

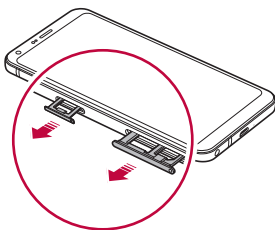

- 3 Put the SIM card on the card tray with the gold-coloured contacts facing downwards.  
Put the primary SIM card on the SIM card tray 1 and the secondary SIM card on the SIM card tray 2.

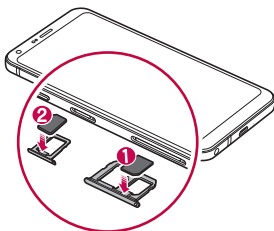

- 4 Insert the card tray back into the slot.

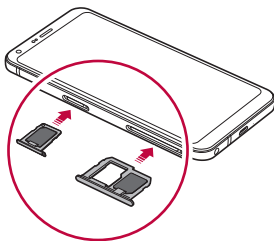

- This device supports only Nano SIM cards.
- For problem-free performance, it is recommended to use the device with the correct type of SIM card. Always use a factory-made SIM card supplied by the operator.
- If you insert the card tray into your device while the card tray is wet, your device may be damaged. Always make sure the card tray is dry.

## Precautions when using the SIM card

- Do not lose your SIM card. LG is not responsible for damage and other issues caused by loss or transfer of a SIM card.
- Be careful not to damage the SIM card when you insert or remove it.

## Inserting the memory card

Insert the memory card into your device.

The device can support up to a 2 TB microSD card. Depending on the memory card manufacturer and type, some memory card may not be compatible with your device.

- 1 Insert the ejection pin into the hole on the card tray.
- 2 Pull out the card tray.
- 3 Put the memory card on the card tray with the gold-coloured contacts facing downwards.

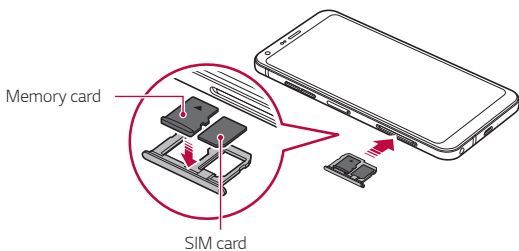

- 4 Insert the card tray back into the slot.



- Some memory cards may not be fully compatible with the device. If you use an incompatible card, it may damage the device or the memory card, or corrupt the data stored in it.



- The memory card is an optional item and is sold separately.
- Frequent writing and erasing of data may shorten the memory card lifespan.

## Removing the memory card

Unmount the memory card before removing it for safety.

- 1 Tap > **Settings** > **General** > **Storage** > .
- 2 Insert the ejection pin into the hole on the card tray.
- 3 Pull out the card tray and remove the memory card.



- Do not remove the memory card while the device is transferring or accessing information. This may cause data to be lost or corrupted, or may damage the memory card or the device. LG is not responsible for losses that result from the abuse or improper use of memory cards, including the loss of data.

# Battery

## Charging the battery

Before using the device, fully charge the battery.

Connect one end of the charging cable to the charger, insert the other end of the cable into the cable port, and then plug the charger into a power socket.

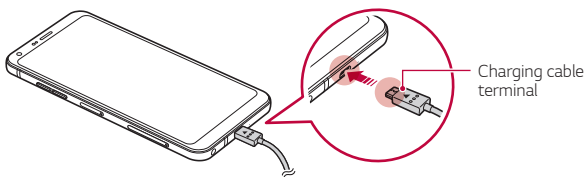

- Do not charge while the device or charging cable is wet or contains moisture. This can cause fire, electric shock, injury or damage to device.
- Make sure to use the USB cable provided with your device.
- Make sure to use an LG-approved charger and charging cable. Charging the battery with a third-party charger may cause the battery to explode or may damage the device.
- Using the device when it is charging may cause electric shock. To use the device, stop charging it.
- This device has a non-removable battery. Do not attempt to remove the back cover.



- Remove the charger from the power socket after the device is fully charged. This prevents unnecessary power consumption.
- Another way to charge the battery is by connecting a USB cable between the device and a desktop or laptop computer. This may take a longer time than plugging the adapter to a wall outlet.
- Do not charge the battery by using a USB hub that is unable to maintain the rated voltage. Charging may fail or unintentionally stop.

## Precautions when using the device

- Ensure that the inside of the device does not make contact with a metallic object or water.
- Make sure to use the USB cable provided; do not use third party USB cables or chargers with your device. The LG limited warranty does not cover the use of third party accessories.
- Failure to follow the instructions in this guide and improper use may damage the device.

## Using the battery efficiently

Battery lifespan may decrease if you keep many apps and functions running simultaneously and continuously.

Cancel background operations to increase battery life.

To minimise battery consumption, follow these tips:

- Turn off the **Bluetooth**<sup>®</sup> or Wi-Fi network function when not using them.
- Set the screen timeout to as short a time as possible.
- Minimise the screen brightness.
- Set a screen lock when the device is not used.
- Check the battery level while using any downloaded apps.

# Touch screen

You can familiarise yourself with how to control your device by using touch screen gestures.

## Tapping

Lightly tap with your fingertip to select or run an app or option.

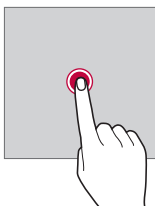

## Touching and holding

Touch and hold for several seconds to display a menu with available options.



## Double-tapping

Tap twice quickly to zoom in or out on a web page or map.

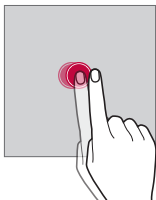

## Dragging

Touch and hold an item, such as an app or widget, then move your finger to another location in a controlled motion. You can use this gesture to move an item.

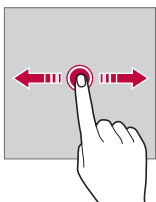

## Swiping

Touch the screen with your finger and move it quickly without pausing. You can use this gesture to scroll through a list, a web page, photos, screens, and more.

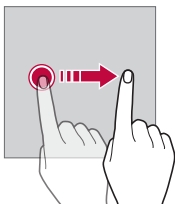

## Pinching and spreading

Pinch two fingers to zoom out such as on a photo or map. To zoom in, spread your fingers apart.

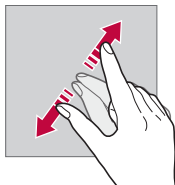
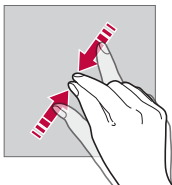

- Do not expose the touch screen to excessive physical shock. You might damage the touch sensor.



- A touch screen failure may occur if you use the device near a magnetic, metallic or conductive material.
- If you use the device under bright lights, such as direct sunlight, the screen may not be visible, depending on your position. Use the device in a shady location or a location with an ambient light that is not too bright and bright enough to read books.
- Do not press the screen with excessive force.
- Gently tap with your fingertip on the option you want.
- Touch control may not work properly if you tap while wearing a glove or by using the tip of your fingernail.
- Touch control may not work properly if the screen is moist or wet.
- The touch screen may not function properly if a screen-protective film or accessory purchased from a third party store is attached to the device.
- Displaying a static image for extended periods of time may result in after-images or screen burn-in. Turn off the screen or avoid displaying the same image for a long time when you do not use the device.

# Home screen

## Home screen overview

The Home screen is the starting point for accessing various functions and apps on your device. Tap  on any screen to directly go to the Home screen.

You can manage all apps and widgets on the Home screen. Swipe the screen left or right to view all installed apps at a glance.

## Home screen layout

You can view all apps and organise widgets and folders on the Home screen.

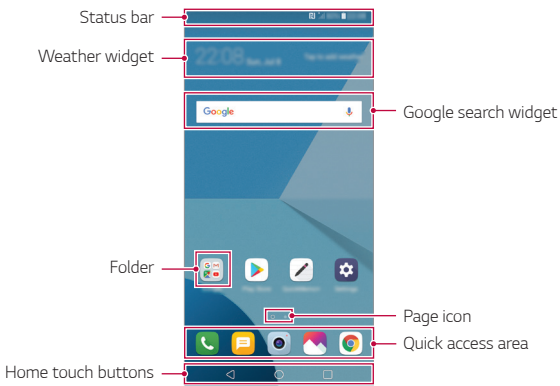

- The Home screen may differ depending on the manufacturer policy, user settings, software version or service provider.

- **Status bar:** View status icons, the time and the battery level.
- **Weather widget:** View the information of weather and time for a specific area.

- **Google search widget:** Perform a Google search by inputting spoken or written keywords.
- **Folder:** Create folders to group apps by your preferences.
- **Page icon:** Display the total number of Home screen canvases. Tap the desired page icon to go to the page you selected. The icon reflecting the current canvas will be highlighted.
- **Quick access area:** Fix main apps at the bottom of the screen so that they can be accessed from any Home screen canvas.
- **Home touch buttons**
  - ◀ : Return to the previous screen. Close the keypad or pop-up windows.
  - ○ : Tap to go to the Home screen. To launch Google search, touch and hold.
  - □ : Tap to view a list of recently used apps or run an app from the list. To delete all the recently used apps, tap **CLEAR ALL**. To use two apps at the same time with the Multi window feature, touch and hold the button while using an app.
  - ↔ : Choose which SIM card you are going to use. Tap and hold to configure the Dual SIM card settings.

## Editing the Home touch buttons

You can rearrange the Home touch buttons or add frequently used functions to the Home touch buttons area.





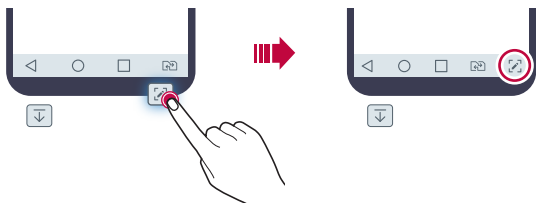









Tap ○ > **Settings** > **Display** > **Home touch buttons** > **Button combination** and customise the settings.

- Several functions, including Notification and Capture+, are provided.



## Status icons

When there is a notification for an unread message, calendar event or alarm, the status bar displays the corresponding notification icon. Check your device's status by viewing notification icons displayed on the status bar.

	No signal
	Data is being transmitted over the network
	Alarm is set
	Vibrate mode is on
	Bluetooth is on
	Connected to a computer via USB
	Battery level
	Airplane mode is on
	Missed calls
	Wi-Fi is connected
	Mute mode is on
	GPS is on
	Hotspot is on
	No SIM card



- Some of these icons may appear differently or may not appear at all, depending on the device's status. Refer to the icons according to the actual environment and area in which you are using the device and your service provider.
- Displayed icons may vary, depending on the area or service provider.

## Notifications panel

You can open the notifications panel by dragging the status bar downward on the main screen.

- To open the quick access icons list, drag the notifications panel downwards or tap  $\nabla$ .
- To rearrange, add, or remove icons, tap **EDIT**.
- If you touch and hold the icon, the settings screen for the corresponding function appears.

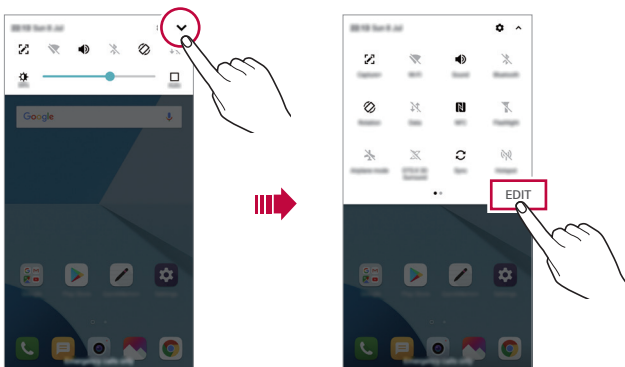

- You can use the notifications panel even on the lock screen. Drag the notifications panel while the screen is locked to quickly access the desired features.

## Switching the screen orientation

You can set the screen orientation to automatically switch according to the device's physical orientation.

On the notification panel, tap **Rotation** from the quick access icon list.

You can also tap  > **Settings** > **Display** and activate **Auto-rotate screen**.



## Editing the Home screen

On the Home screen, touch and hold on an empty space, then select the desired action from below.

- To rearrange the Home screen canvases, touch and hold on a canvas, then drag it to another location.
- To add a widget to the Home screen, touch and hold on a blank area of the Home screen, then select **Widgets**.
- To change a theme, touch and hold on a blank area of the Home screen, then select **Theme**.

You can also tap  > **Settings** > **Display** > **Theme**, then select a theme to apply to the device.

- To configure the Home screen settings, touch and hold on a blank area of the Home screen, then select **Home screen settings**. See *Home screen settings* for details.
- To view or reinstall the uninstalled apps, touch and hold on a blank area of the Home screen, then select **App trash**. See *App trash* for details.
- To change the default screen, touch and hold on a blank area of the Home screen, move to desired screen, tap , then tap the screen once more.

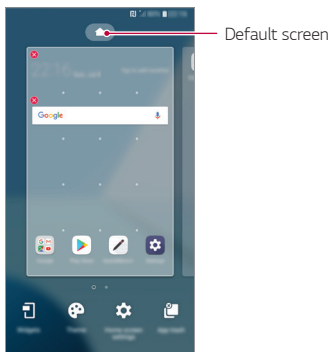

## Viewing the background theme

You can view only the background image by hiding the apps and widgets on the Home screen.

Spread two fingers apart on the Home screen.

- To return to the original screen, which displays apps and widgets, pinch your fingers on the Home screen or tap ◀.

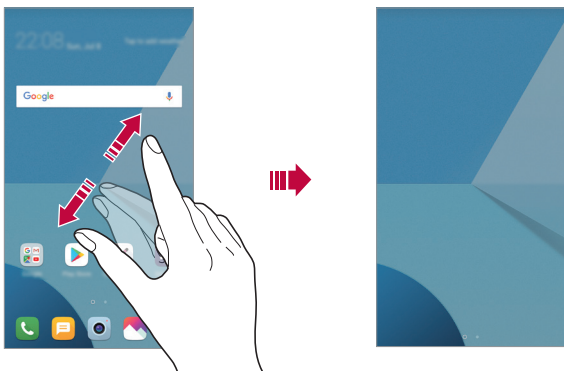

## Moving apps on the Home screen

On the Home screen, touch and hold an app, then drag it to another location.

- To keep frequently used apps at the bottom of the Home screen, touch and hold an app, then drag it to the quick access area at the bottom.
- To remove an icon from the quick access area, drag the icon to the Home screen.

# Using folders from the Home screen

## Creating folders

On the Home screen, touch and hold an app, then drag it over another app.

- A new folder is created and the apps are added to the folder.

## Editing folders

On the Home screen, tap a folder and do one of the following actions.

- To edit the folder name and colour, tap the folder name.
- To add apps, touch and hold an app, then drag it over the folder and release it.
- To remove an app from the folder, touch and hold the app and drag it to outside the folder. If the removed app is the only one app that existed in the folder, the folder is removed automatically.
- You can also add or remove apps after tapping **+** in the folder.



- You cannot change the folder colour while using downloaded theme.

## Home screen settings

You can customise the Home screen settings.

- 1 Tap **○ > Settings > Display > Home screen.**
- 2 Customise the following settings:
  - **Select Home:** Select a Home screen mode.
  - **Wallpaper:** Change the Home screen background wallpaper.
  - **Screen swipe effect:** Select an effect to apply when the Home screen canvas switches.
  - **Icon shape:** Change to a different shape of icons.
  - **Sort apps by:** Set how apps are sorted on the Home screen.

- **Grid:** Change the app arrangement mode for the Home screen.
- **Hide apps:** Select which apps you want to hide from the Home screen.
- **Loop Home screen:** Enable to allow continuous Home screen scrolling (loop back to first screen after the last screen).
- **Search:** Search by swiping down on the Home screen.

## Screen lock

### Screen lock overview

Your device's screen turns off and locks itself if you press the Power/Lock key. This also happens after the device is left idle for a specified period of time.

If you press the Power/Lock key when a screen lock is not set, the Home screen appears immediately.

To ensure security and prevent unwanted access to your device, set a screen lock.



- A screen lock prevents unnecessary touch input on the device screen and reduces battery consumption. We recommend that you activate the screen lock while not using the device.

## Setting a screen lock

There are several options available for configuring the screen lock settings.

- 1 Tap  > **Settings** > **General** > **Lock screen & security** > **Select screen lock** and then select the method you prefer.
- 2 Customise the following settings:
  - **None**: Deactivate the screen lock function.
  - **Swipe**: Swipe on the screen to unlock the screen.
  - **Pattern**: Draw a pattern to unlock the screen.
  - **PIN**: Enter a numeric password to unlock the screen.
  - **Password**: Enter an alphanumeric password to unlock the screen.
  - **Allow face recognition**: Unlock the screen by allowing the device to recognise your face.



- If you incorrectly attempt to unlock the device 5 times, the screen is blocked for 30 seconds.

## Secure start-up settings

When you select Pattern, PIN or Password as a screen lock method, you can configure your device to be locked whenever turning on the device in order to secure your data.

- You cannot use all functions, except for emergency calls until you unlock the device.
- If you forget your decryption password, you cannot restore encrypted data and personal information.

## Precautions for the secure start-up feature

- If you forget your decryption password, you cannot restore encrypted data and personal information.
- Be sure to keep your screen lock passwords separately.
- If you enter the screen lock passwords incorrectly more than the specified times, the device automatically resets itself and the encrypted data and your personal information are deleted automatically and they cannot be restored.
- Be cautious not to enter incorrect screen lock passwords more than the specified times.
- When you turn on the device right after the device resets, encryption also starts. If you stop the encryption arbitrarily, the data may be damaged. Be sure to wait until the reset is completed.

## KnockON

You can turn the screen on or off by double-tapping the screen.



- This option is available only on the Home screen provided by LG. It may not function properly on a custom launcher or on the Home screen installed by the user.
- When tapping the screen, use your fingertip. Do not use a fingernail.
- To use the KnockON feature, make sure that the proximity/light sensor is not blocked by a sticker or any other foreign substance.

## Turning the screen on

Double-tap the middle of the screen.

- Tapping the top or bottom of the screen may decrease the recognition rate.

## Turning the screen off

Double-tap on an empty space on the Home screen and Lock screen.

You can also double-tap an empty space on the status bar.

# Memory card encryption

You can encrypt and protect data saved on the memory card. The encrypted data in the memory card cannot be accessed from another device.

- 1 Tap  > **Settings** > **General** > **Lock screen & security** > **Encryption & credentials** > **Encrypt SD card**.
- 2 Read the on-screen overview of memory card encryption and then tap **CONTINUE** to continue.
- 3 Select an option and tap **ENCRYPT NOW**.
  - **New data encryption:** Encrypt only data that is saved on the memory card after encryption.
  - **Full encryption:** Encrypt all the data currently saved on the memory card.
  - **Exclude media files:** Encrypt all files, except for media files such as music, photos and videos.



- To encrypt the memory card, make sure that a screen lock is set using a PIN or password.
- Once memory card encryption starts, some functions are not available.
- If the device is turned off while encryption is underway, the encryption process will fail, and some data may be damaged. Therefore, be sure to check if the battery level is sufficient before starting encryption.
- Encrypted files are accessible only from the device where the files were encrypted.
- The encrypted memory card cannot be used on another LG device. To use the encrypted memory card on another mobile device, format the card.
- You can activate memory card encryption even when no memory card is installed into the device. Any memory card that is installed after encryption will automatically be encrypted.

# Taking screenshots

You can take screenshots of the current screen you are viewing.

## Via a shortcut

Press and hold the Power/Lock key and the Volume Down (-) key at the same time for at least two seconds.

- Screenshots can be viewed from the **Screenshots** folder in the **Gallery**.

## Via Capture+

On the screen where you want to take a screenshot, drag the status bar downwards, then tap .



- When the screen is turned off or locked, you can access **Capture+** by pressing the Volume Up (+) key twice. To use this feature, tap  **Settings** > **General** and turn on **Shortcut keys**.
- See *Writing notes on a screenshot* for details.

# Entering text

## Using the Smart keyboard

You can use the Smart keyboard to enter and edit text.

With the Smart keyboard, you can view text as you type without bothering to alternate between the screen and a conventional keyboard. This allows you to easily find and correct errors when typing.

## Moving the cursor

With the Smart keyboard, you can move the cursor to the exact position you want. When typing text, touch and hold on the space bar and then drag left or right.

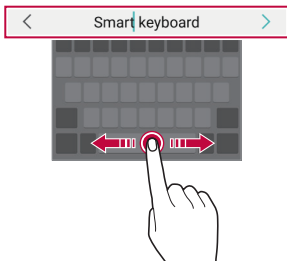

- This function may not be supported for some languages.

## Suggesting words

Smart keyboard automatically analyses your usage patterns to suggest frequently used words as you type. The longer you use your device, the more precise the suggestions are.

Enter text, then tap a suggested word or gently drag the left or right side of the keyboard upwards.

- The selected word is automatically entered. You do not need to manually type every letter of the word.

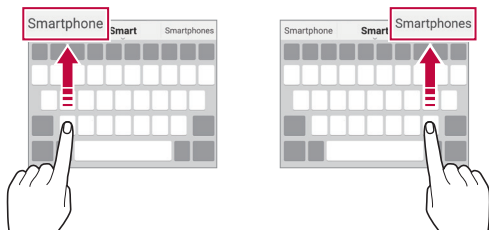

## Changing the QWERTY keyboard layout

You can add, delete or rearrange keys on the bottom row of the keyboard.

- 1 Tap **Settings > General > Language & input > On-screen keyboard > LG Keyboard > Keyboard height and layout > QWERTY keyboard layout.**

You can also tap  on the keyboard and tap **Keyboard height and layout > QWERTY keyboard layout.**

- 2 Tap a key on the bottom row, then drag it to another position.

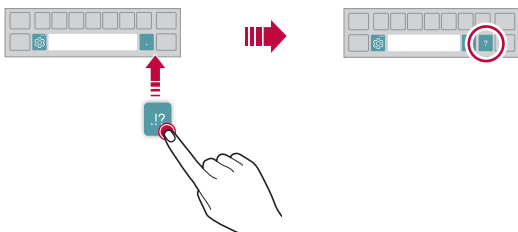

- This option is available on the QWERTY, QWERTZ and AZERTY keyboards.
- This function may not be supported for some languages.

## Customising the keyboard height

You can customise the keyboard height to maximise hand comfort when typing.

- 1 Tap **○ > Settings > General > Language & input > On-screen keyboard > LG Keyboard > Keyboard height and layout > Keyboard height.**

You can also tap  on the keyboard and tap **Keyboard height and layout > Keyboard height.**

- 2 Adjust the keyboard height.

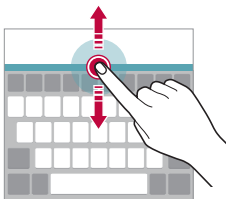

## Selecting a landscape keyboard mode

You can select a landscape keyboard mode from several choices.

- 1 Tap **○ > Settings > General > Language & input > On-screen keyboard > LG Keyboard > Keyboard height and layout > Keyboard type in landscape.**

You can also tap  on the keyboard and tap **Keyboard height and layout > Keyboard type in landscape.**

- 2 Select a keyboard mode.

## Splitting the keyboard

You can split the keyboard in half and place each piece on either side of the screen when the screen is in landscape mode.

To split the keyboard, turn the device horizontally and spread it apart on both sides with holding the keyboard with two fingers. To attach the keyboard, close it with pressing with two fingers.

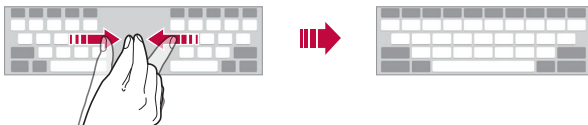

## One-handed operation mode

You can move the keyboard to one side of the screen so that you can use the keyboard with one hand.

- 1 Tap  > **Settings** > **General** > **Language & input** > **On-screen keyboard** > **LG Keyboard** > **Keyboard height and layout** > **One-handed operation**.

You can also tap  on the keyboard and tap **Keyboard height and layout** > **One-handed operation**.

- 2 Press the arrow displayed next to the keyboard to move the keyboard in the direction you want.





## Adding languages to the keyboard

You can make additional languages available for keyboard input.

- 1 Tap  > **Settings** > **General** > **Language & input** > **On-screen keyboard** > **LG Keyboard** > **Select languages**.
- 2 Select the languages you want to make available.

## Copy and Paste



You can cut or copy text from an app, and then paste the text into the same app. Or, you can run other apps and paste the text into them.

- 1 Touch and hold around the text you want to copy or cut.
- 2 Drag  /  to specify the area to copy or cut.
- 3 Select either **CUT** or **COPY**.
  - Cut or copied text is automatically added to the clipboard.
- 4 Touch and hold the text input window, then select **PASTE**.



- If there is no item that has been copied or cut, the **PASTE** option will not appear.

## Entering text by using voice





On the keyboard, touch and hold  and then select .



- To maximise the voice command recognition, speak clearly.
- To enter text with your voice, make sure that your device is connected to a network.
- To select the language for voice recognition, tap  > **Languages** on the voice recognition screen.
- This function may be not supported, or the supported languages may differ depending on the service area.

## Clip Tray

If you copy or cut an image or text, it is automatically saved to the clip tray and can be pasted to any space at any time.

- 1 On the keyboard, touch and hold  and select .  
You can also touch and hold the text input window, then select **CLIP TRAY**.
- 2 Select and paste an item from the clip tray.
  - A maximum of 20 items can be saved to the clip tray.
  - Tap  to lock saved items in order not to delete them, even when the maximum quantity is exceeded. A maximum of ten items can be locked. To delete locked items, unlock them first.
  - Tap  to delete the items saved to the clip tray.



- The clip tray may not be supported by some downloaded apps.

## Do not disturb

You can limit or mute notifications to avoid disturbances for a specific period of time.

- 1 Tap  > **Settings** > **Sound** > **Do not disturb**.
- 2 Tap **Mode** and select the mode you want:
  - **Priority only**: Receive sound or vibrate notifications for the selected apps. Even when Priority only is turned on, alarms still sound.
  - **Total silence**: Disable both the sound and vibration.



03

## Useful Apps

# Installing and uninstalling apps

## Installing apps

Access an app store to search and download apps.

- You can use SmartWorld, Play Store or the app store provided by your service provider.



- Some app stores may require you to create an account and sign in.
- Some apps may charge fees.
- If you use mobile data, you may be charged for data usage, depending on your pricing plan.
- SmartWorld may not be supported depending on the area or service provider.

## Uninstalling apps

Uninstall apps that you no longer use from your device.

### Uninstalling with the touch and hold gesture

On the Home screen, touch and hold the app to uninstall, then drag it over at the top of the screen.

- If apps were uninstalled within 24 hours from now, you can reinstall them. See *App trash* for details.

### Uninstalling by using the settings menu

Tap **○ > Settings > General > Apps & notifications > App info**, select an app, then tap **Uninstall**.

## Uninstalling apps from the app store

To uninstall an app, access the app store from which you download the app and uninstall it.



- Some apps cannot be uninstalled by users.

## Installing and uninstalling apps during the setup

When you turn on the device for the first time, you can download recommended apps.

You can skip to the next step without installation.

## App trash

You can view the uninstalled apps on the Home screen. You can also reinstall apps which were uninstalled within 24 hours from now.

### 1 Tap > **Management** > **App trash**.

You can also touch and hold an empty area of the Home screen, then tap **App trash**.

### 2 Activate the desired function:

- **Restore**: Reinstall the selected app.
- : Remove the uninstalled apps permanently from the device.



- Uninstalled apps are automatically removed from the device 24 hours after they were uninstalled. If you want to reinstall the uninstalled apps, you must download them again from the app store.
- This feature is activated on the default Home screen only. If you uninstall apps while using the EasyHome screen or other launcher, they are immediately and permanently removed from the device.

# App Shortcuts

On the Home screen, touch and hold an app icon such as Call, Message, Camera, Gallery and Settings to display a quick access menu. Use apps more easily through App Shortcuts.

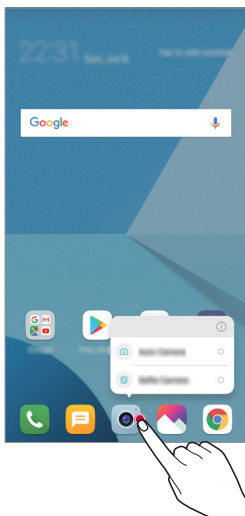





- This feature is available only on some apps.

# Phone

## Voice call

Make a phone call by using one of the available methods, such as manually entering a phone number and making a call from the contact list or the list of recent calls.



### Making a call from the keypad

- 1 Tap  >  > **Dial**.
- 2 Make a call by using a method of your choice:
  - Enter a phone number and tap .
  - Touch and hold a speed dial number.
  - Search for a contact by tapping the initial letter of a contact name in the contact list, and then tap .



- To enter “+” when making an international call, touch and hold number 0.
- See [Adding contacts](#) for details on how to add phone numbers to the speed dial list.

### Making a call from the contact list

- 1 Tap  >  > **Contacts**.
- 2 From the contact list, select a contact and tap .



## Answering a call

To answer a call, drag  on the incoming call screen.

- When the stereo headset is connected, you can make calls by using the call/end button on the headset.
- To end a call without turning off the screen, tap  > **Settings** > **Network** > **Call** > **Common** > **Answer and end calls** and then activate **End call with the Power key**.

## Rejecting a call

To reject an incoming call, drag  across the incoming call screen.

- To send a rejection message, drag the rejection message option  across the screen.
- To add or edit a rejection message, tap  > **Settings** > **Network** > **Call** > **Common** > **Call blocking & Decline with message** > **Decline with message**.
- When a call is coming in, press the Volume Up (+), Volume Down (-) or Power/Lock key to mute ringtone or vibration, or to hold the call.

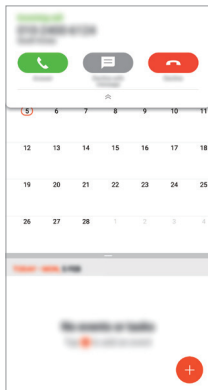

## Checking an incoming call while using an app

When a call comes in while using an app, a pop-up notification can be displayed at the top of the screen. You can receive the call, reject the call, or send message from the pop-up screen.



- Tap  > **Settings** > **Network** > **Call** > **Common** > **More** > **Incoming voice call pop-up** and then select the desired way you would like to display the incoming call while using an app.

## Viewing missed calls

If there is a missed call, the status bar at the top of the screen displays . To view missed call details, drag the status bar downwards. You can also tap  >  > **Call logs**.

## Functions accessible during a call

During a call, you can access a variety of functions by tapping the on-screen buttons:

- **Hold:** Place the current call on hold.
- **Contacts:** View the contact list during a call.
- **End:** End a call.
- **Dialpad:** Display or hide the dial pad.



- **Speaker:** Turn on the speakerphone function.
- **Mute:** Mute your voice so that your voice cannot be heard by the other party.
- **Bluetooth:** Switch the call to a Bluetooth device that is paired and connected.
-  : Access additional call options.



- Available settings items may vary depending on the area or service provider.

## Making a three-way calling

You can make a call to another contact during a call.



- 1 During a call, tap  > **Add call**.
- 2 Enter a phone number and tap .
  - The two calls are displayed on the screen at the same time, and the first call is put on hold.
- 3 To start a conference call, tap **Merge calls**.



- You may be charged a fee for each call. Consult with your service provider for more information.

## Viewing call records

To view recent call records, tap  >  > **Call logs**. Then, you can use the following functions:



- To view detailed call records, select a contact. To make a call to the selected contact, tap .
- To delete call records, tap  > **Delete**.



- The displayed call duration may differ from the call charge. Consult with your service provider for more information.

## Configuring call options

You can configure various call options.

- 1 Tap  >  > **Dial** or **Call logs**.
- 2 Tap  > **Call settings** and then configure the options to suit your preferences.





## Messaging

### Sending a message

You can create and send messages to your contacts using the Messaging app.



- Sending messages abroad may incur additional charges. Consult with your service provider for more information.

- 1 Tap  > .
- 2 Tap .
- 3 Specify a recipient and create a message.
  - To attach files, tap .
  - To access optional menu items, tap .
- 4 Tap **Send** to send the message.

### Reading a message

You can view exchanged messages organised by contact.

- 1 Tap  > .
- 2 Select a contact from the message list.

## Configuring messaging settings

You can change messaging settings to suit your preferences.

- 1 Tap  > .
- 2 Tap  > **Settings** from the message list.

## Camera

### Starting the camera

You can take a photo or record a video to cherish all of your memorable moments.



Tap  > .



- Before taking a photo or recording a video, wipe the camera lens with a soft cloth.
- Be careful not to stain the camera lens with your fingers or other foreign substance.
- Images included in this user guide may be different from the actual device.
- Photos and videos can be viewed or edited from the Gallery. See [Gallery overview](#) for details.

## Changing the camera mode

You can select a camera mode that suits your environment to take a photo or record a video easily and conveniently.



Tap  >  > **MODE**, then select the desired mode.

- Press and hold the Mode icon and drag it to the desired location to change the mode order.



## Auto mode

You can take photos or record videos by selecting a variety of camera modes and options.

- 1 Tap  >  then tap **MODE** > **Auto** ()
- 2 To take a photo, tap . To record a video, tap .

Turn the flash on or off.

Switch between front and rear cameras.

Apply a film filter effect.

Select a camera mode.

Change the camera options.



Open Gallery.

Take photos.

Record videos.





## Taking a photo

- 1 Select a camera mode and tap the subject to focus the camera on.
- 2 Tap  to take a photo.
  - You can also press the Volume Down (-) or Volume Up (+) key to take a photo.



- When the screen is turned off or locked, start the camera by pressing the Volume Down (-) key twice. Tap  > **Settings** > **General** > **Shortcut keys**.

## Recording a video

- 1 Select a camera mode and tap the subject to focus the camera on.
- 2 Tap .
  - To take a photo while recording a video, tap .
  - To pause the video recording, tap . To resume the video recording, tap .
- 3 Tap  to end the video recording.





## Customising the camera options

You can customise a variety of camera options to suit your preferences.

Tap  on the screen.



- Available options vary depending on the selected camera (front or rear camera) and the selected camera mode.

- : Take a photo or record a video in FullVision (18:9 aspect ratio).
- : Select values for aspect ratio and size for taking photos.
- : Select values for resolution and size for recording videos.
- : Set the timer to automatically take photos or record videos after a specified period of time.

<b>HDR</b>	Obtain photos in vivid colours and get compensated effects even when they are taken against the light. These functions are provided by the high dynamic range (HDR) technology equipped in the camera.
<b>Steady recording</b>	Minimise motion blur while recording a video.
<b>Cheese shutter</b>	Take photos with voice commands.
<b>Scan QR code</b>	Read QR code from the camera preview screen.
<b>Tag locations</b>	Save the image with GPS location data.
<b>Grid</b>	Display guide grids so that you can take photos or record videos based on the horizontal and vertical reference lines.
<b>Storage</b>	Select if you want to store the pictures and videos in the Internal storage or SD card. (Available when the memory card is inserted.)
<b>Help</b>	Provide Help for each camera menu.

## Additional options on the front camera

<b>Selfie shot</b>	Take a selfie by selecting its option between <b>Gesture shot</b> and <b>Auto shot</b> .
<b>Save as flipped</b>	Save as flipped images after taking selfies.
<b>Gesture view</b>	Allows you to view the photo immediately after taking a photo.



- When using the front camera, you can adjust the filter and skin tone.

## Various camera modes

### Food

You can take a photo or record a video with adjusting the colour slide bar and white balance.

- 1 Tap > then tap **MODE** > .
- 2 To take a photo, tap .
  - Drag the colour slide bar on the screen to adjust the white balance and select the best colour.
  - If the slide bar is not displayed, tap to adjust the white balance.

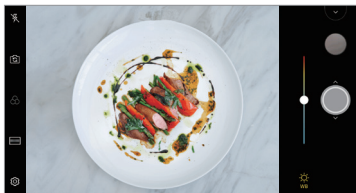

### Match shot

Link two photos or videos together and then save it as a single content unit.





- 1 Tap > then tap **MODE** > .
- 2 To take a photo, tap .
  - : Record two split screens at the same time.
  - : Record two split screens individually.
  - : Import previous photos, videos, or images to create a match shot.
  - : Rotate the imported photos or images.
  - : Change the order of the imported photos or images.

3 Tap  to save.



## Guide shot

You can use an image as a guide to take photos with the same composition. Any photo in the Gallery can be used as a guide.

- 1 Tap  > , then tap **MODE** > .
- 2 Place the desired subject on a translucent guide image, then tap 
  - Use the slide bar to control the background transparency.

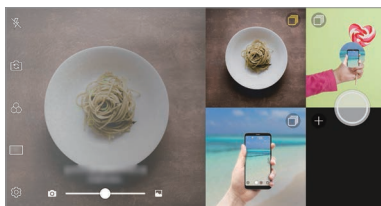

## Snap shot

You can take a photo or record a video and preview it right away.

- 1 Tap > then tap **MODE** > .
- 2 Tap to take a photo. To record a video, tap .

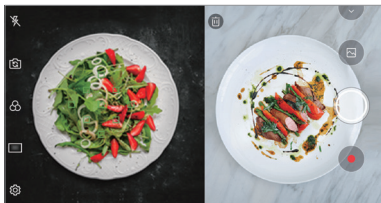

## Grid shot

You can take photos or record videos for 4 different scenes in a row and save them as a single content.

Take photos or 3-second-long videos in sequence and then save them as a single file.





- 1 Tap > then tap **MODE** > .
- 2 Tap to take a photo.
- 3 Tap to save.



- Tap a previously taken photo/video to retake it.

## Panorama

You can create a panoramic photo by moving the camera in one direction to photograph and stitch continuous shots of a wide view.

- 1 Tap  >  then tap **MODE** > .
- 2 Tap  and then slowly move the camera in one direction.
  - Move the device by following the direction of the arrow in the guideline.
- 3 Tap  to stop capturing the panoramic.



## Burst shot

You can take continuous shots of photos to create moving pictures.

In the Auto mode, touch and hold .

- Continuous shots are taken at a fast speed while  is held down.



- You can take up to 30 photos.
- This feature is available only in specific modes.

## Other useful features in the Camera app

### Switching between cameras

You can switch between the front and rear cameras to suit your environment.

On the camera screen, tap  or drag the screen in any direction to switch between the front and rear cameras.

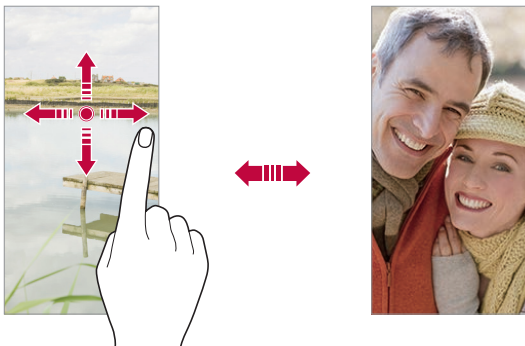

- Use the front camera to take selfies. See *Selfie shot* for details.

### Zoom in or out

You can use zoom in or out on the camera screen while taking a photo or recording a video.

- On the camera screen, pinch or spread two fingers to zoom in or out, then use the displayed +/- slide bar.
- You can also drag the  button up, down, left or right (depending on the orientation of the device). This feature is available only in specific modes.



- The zoom feature is not available when using the front camera in selfie mode.

## Selfie shot

You can use the front camera to view your face on the screen and take selfies.

## Gesture shot

You can take selfies by using gestures.

Show your palm to the front camera and then clench your fist.

You can also clench your fist and then open it towards the front camera.

- In three seconds, a photo is taken.

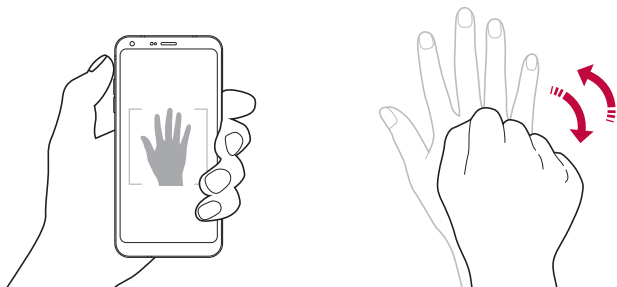

- To use this feature, switch to the front camera mode, then tap  > **Selfie shot > Gesture shot**.
- Make sure that your palm and fist are within the reference line so that the camera can detect them.
- This feature may not be available while using some of the camera features.

## Auto shot

You can use the face detection feature to take selfies easily and conveniently. You can set the device so that, when you look at the screen, the front camera detects your face and takes a selfie automatically.

- The white coloured guide frame appears when the front camera detects your face. If the subject within the guide frame stops moving, the guide frame colour turns yellow, then the camera takes a photo.

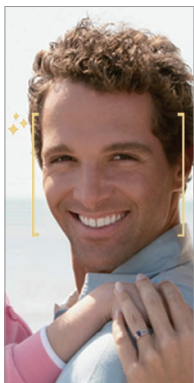

- Tap  > **Selfie shot** > **Auto shot** to enable the Auto shot feature.

## Interval shot

You can take selfies at an interval.

While using the front camera, you can show your palm to the camera, then clench your fist twice quickly.

- Four photos are taken at regular intervals after a timer delay of three seconds.

## Gesture view

After taking a selfie with the front camera, you can preview the selfie immediately by placing the screen close to your face.

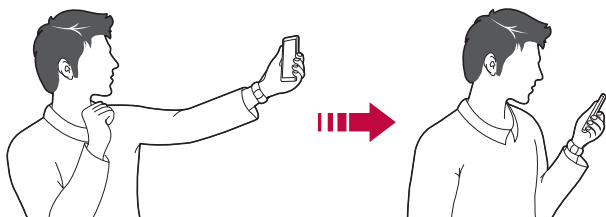

- Tap  > **Gesture view** to enable the Gesture view feature.
- Only one preview is available each time a photo is taken.
- If you rotate the device while in preview screen, the screen switches to camera mode.

## Save as flipped

Before taking a photo with the front camera, tap  > **Save as flipped**. The image is flipped horizontally.



- When using the front camera, you can change how selfies are taken in the camera options. See *Customising the camera options* for details.

## quick share

You can share a photo or video to the app you want immediately after taking it.

- 1 Tap  then take a photo or record a video.
- 2 Tap the app icon that appears on the screen to share it using that app. You can also swipe the icon towards the opposite direction to see what other apps you can use to share your photos and videos.

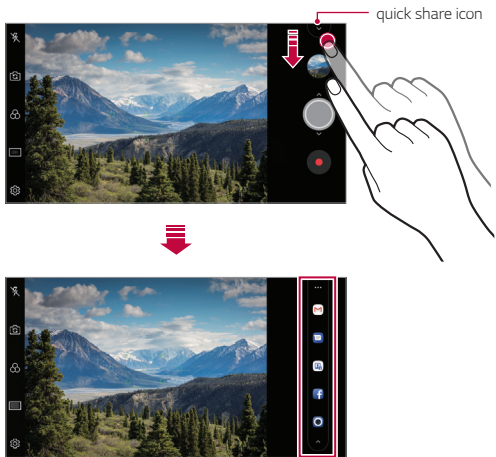



- The app displayed by the quick share icon may vary, depending on the type and frequency of access to the apps installed on the device.
- This feature is available only in specific modes.

# Gallery

## Gallery overview

You can view and manage photos and videos saved on your device.

- 1 Tap  > .
  - Saved photos and videos are displayed by folder.
- 2 Tap a folder and select a file.
  - View the selected file in full-screen mode.
  - While viewing a photo, swipe left or right to view the previous or next photo.
  - While viewing a video, swipe left or right to rewind or fast-forward the video.



- Some file formats may not be supported, depending on the installed software.
- Some files may not be opened due to encoding.
- Files that exceed the size limit may cause an error.

## Viewing photos

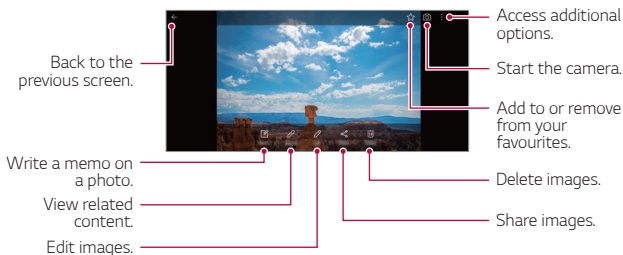

- To display the menu items, gently tap the screen. To hide the menu items, tap the screen again.

## Writing a memo on the photo

- 1 While viewing a photo, tap .
- 2 Write a memo on the photo and tap **SAVE**.
  - The memo is applied to the photo.





- Some photos may not support the photo memo feature.

## Related content

You can edit the related photos in the Gallery.

See [Related content](#) for details.

## Editing photos

- 1 While viewing a photo, tap .
- 2 Use a variety of effects and tools to edit the photo.
- 3 Tap **SAVE** to save changes.
  - The changes are overwritten to the original file.
  - To save the edited photo as another file, tap  > **Save copy**.

## Playing a video

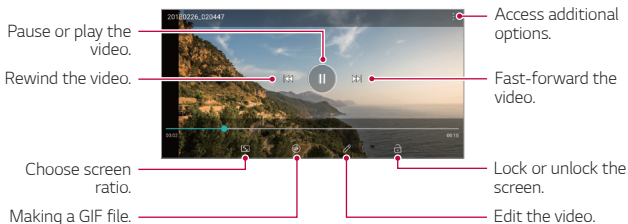

- To adjust the sound volume, drag the right side of the video screen up or down.
- To adjust the screen brightness, drag the left side of the screen up or down.

## Editing videos

- 1 While viewing a video, tap .
- 2 Use a variety of effects and edit tools to edit the video.

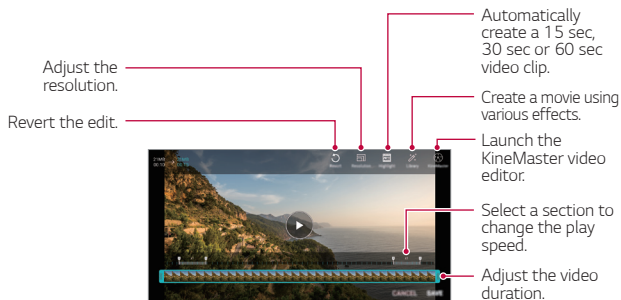

- 3 Tap **SAVE** to save changes.

## Creating a movie



You can create a new movie by putting images and videos together. See *Creating a movie* for details.

## Making a GIF

You can easily make a GIF file using recorded video. See *Making a GIF* for details.



## Deleting files

You can delete files by using one of the following options:

- Touch and hold a file from the file list, then tap **Delete**.
- Tap  from the file list and delete the desired files.
- Deleted files are automatically moved to **Trash** and they can be restored to the Gallery within 7 days.
- Tap  to completely delete the files. In this case, the files cannot be restored.

## Sharing files

You can share files by using one of the following options:

- While viewing a photo, tap  to share the file by using the method you want.
- While viewing a video, tap  **> Share** to share the file by using the method you want.
- Tap  from the file list to select files and share them using the method you want.

# Contacts

## Contacts overview

You can save and manage contacts.

Tap  > **Essentials** > **Contacts**.

## Adding contacts

### Adding new contacts

- 1 On the contact list screen, tap .
- 2 Enter contact details and tap **SAVE**.

### Importing contacts

You can import contacts from another storage device.

- 1 On the contact list screen, tap  > **Manage contacts** > **Import**.
- 2 Select the source and target locations of the contact you want to import, and then tap **OK**.
- 3 Select the contacts and tap **IMPORT**.

### Adding contacts to the speed dial list

- 1 On the contact list screen, tap  > **Speed dial**.
- 2 Tap **Add contact** from a speed dial number.
- 3 Select a contact.



- While adding a new contact, tap  to add a speed dial number.

## Searching for contacts

You can search for contacts by using one of the following options:

- Tap  from the top of the contacts list and then enter the contact information or phone number.
- Scroll the contact list up or down.
- From the index of the contact list screen, tap the initial letter of a contact.



- Tap  from the top of the contacts list and then enter the contact information or phone number to display all search details from call logs, contacts and groups.

## Contacts list

### Editing contacts

- 1 On the contact list screen, select a contact.
- 2 On the contact detail screen, tap  and edit details.
- 3 Tap **SAVE** to save changes.

### Deleting contacts

You can delete contacts by using one of the following options:

- On the contact list screen, touch and hold a contact you want to delete, then tap **Delete contact**.
- Tap  > **Delete** on the contact list screen.

### Adding favourites

You can register frequently used contacts as favourites.

- 1 On the contact list screen, select a contact.
- 2 On the contact detail screen, tap .

## Creating groups











- 1 On the contacts group list, tap .
- 2 Enter a new group name.
- 3 Tap **Add members**, select contacts, then tap **ADD**.
- 4 Tap **SAVE** to save the new group.

# QuickMemo+





## QuickMemo+ overview

You can make creative notes by using a variety of options on this advanced notepad feature, such as image management and screenshots, which are not supported by the conventional notepad.



## Creating a note

- 1 Tap  > **QuickMemo+**.
- 2 Tap  to create a note.
  -  : Save a note.
  -  : Undo the previous edit.
  -  : Redo the recently deleted edits.
  -  : Enter a note by using the keypad.
  -  : Write notes by hand.
  -  : Erase handwritten notes.
  -  : Zoom in or out, rotate or erase the parts of a handwritten note.
  -  : Access additional options.
- 3 Tap  to save the note.

## Writing notes on a photo

- 1 Tap  > **QuickMemo+**.
- 2 Tap  to take a photo, then tap **OK**.
  - The photo is automatically attached into the notepad.
- 3 Tap **T** or  to write notes on the photo.
  - Write notes by hand on the photo.
  - Enter text below the photo.
- 4 Tap  to save the note.

## Writing notes on a screenshot

- 1 While viewing the screen you want to capture, drag the status bar downwards and then tap .
  - The screenshot appears as the notepad background theme. Memo tools appear at the top of the screen.
- 2 Crop the image (if necessary) and take notes as desired.
  - Write notes by hand on the photo.
- 3 Tap  and save the notes to the location you want.
  - Saved notes can be viewed in either **QuickMemo+** or **Gallery**.
  - To save notes in the same location all the time, select the **Use as default app** checkbox and select an app.



- You can capture the entire screen by using the scroll capture feature.
- While using an app such as Message and Chrome, drag the notifications panel downwards and then tap **Capture+ > Extended** to capture the entire screen you are currently viewing as a single file.
- This feature is available only on some apps that support the scroll capture feature.

# Clock

## Alarm

You can set an alarm to trigger it at a specified time.

- 1 Tap **○** > **Essentials** > **Clock** > **Alarm**.
- 2 Tap **+** to add a new alarm.
- 3 Configure the alarm settings and tap **SAVE**.



- If you select a previously set alarm, you can edit the alarm.
- To delete an alarm, tap **⏏** at the top of the screen. You can also touch and hold the alarm.

## World clock

You can view the current time in cities around the world.

- 1 Tap **○** > **Essentials** > **Clock** > **World clock**.
- 2 Tap **+** and add a city.

## Timer

You can set the timer to trigger an alarm after a specified period of time.

- 1 Tap **○** > **Essentials** > **Clock** > **Timer**.
- 2 Set the time and tap **Start**.
  - To suspend the timer, tap **Pause**. To resume the timer, tap **Resume**.
- 3 Tap **Stop** to stop the timer alarm.

## Stopwatch

You can use the stopwatch to record a lap time.

- 1 Tap **○** > **Essentials** > **Clock** > **Stopwatch**.
- 2 Tap **Start** to initiate the stopwatch.
  - To record a lap time, tap **Lap**.



- 3 Tap **Pause** to suspend the stopwatch.
  - To resume the stopwatch, tap **Resume**.
  - To clear all the records and restart the stopwatch, tap **Reset**.

# Calendar

## Calendar overview

You can use the calendar to manage events and tasks.

## Adding events

- 1 Tap  > **Essentials** > **Calendar**.
- 2 Select a date and then tap .
- 3 Enter event details and tap **SAVE**.

## Syncing events



Tap  > **Calendars to sync**, and select a calendar to sync.



- When your events are saved from the device to your Google account, they are automatically synced with the Google calendar, too. Then, you can sync other devices with the Google calendar in order to make those devices have the same events that your device has and to manage your events on those devices.

# Tasks

You can register tasks to your device to easily manage schedules.

- 1 Tap  > **Essentials** > **Tasks**.
- 2 Tap  to add a task.
- 3 Enter task details and then tap **SAVE**.

# Music

You can play and manage songs or music albums.

- 1 Tap  > **Essentials** > **Music**.
- 2 Select a category.
- 3 Select a music file.

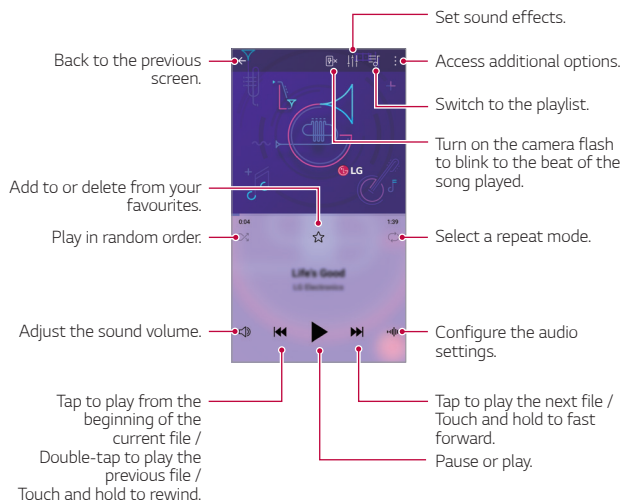

- Some file formats may not be supported, depending on the installed software.
- Files that exceed the size limit may cause an error.
- Music files may be protected by international copyright owners or copyright laws. You may have to obtain legal permission before copying a music file. To download or copy a music file, first check the copyright law for the relevant country.

# Calculator

You can use two types of calculators: the simple calculator and the scientific calculator.

- 1 Tap  > **Essentials** > **Calculator**.
- 2 Use the keypad to make a calculation.
  - To use scientific calculator, drag the slide bar located in the right side of the screen to the left.
  - To restart a calculation, touch and hold the **DEL** button.

# E-mail

Use the Email application to send and receive emails from your webmail or other accounts, using POP3 or IMAP, or access your Exchange account for your corporate email needs.

## Set up E-mail account







Your phone supports several types of email accounts and allows you to have multiple email accounts set up at one time.

Before setting up an email account, make sure you have the username (user ID), password, server name, etc., so you can get set up successfully.

- 1 Tap  > **Essentials** > **E-mail**.
- 2 Follow the onscreen instructions to set up your email account.
  - The email account is set up and you will begin receiving email.

# Audio Recorder

You can record and save your voice or others' voices from important events. Recorded voice files can be played back or shared.

- 1 Tap  > **Essentials** > **Audio Recorder**.
  - To add an event, tap  > **Add tags** > **Add** under **Event**. Then, add an event to the desired date.
  - To save the recording's location details, tap  > **Add tags** > **Add** under **Location**.
- 2 Tap .
  - To pause recording, tap .
- 3 Tap  to end the recording.
  - The file is saved automatically and the recorded files screen appears.
- 4 Tap  to play the recorded voice.



- Tap  to view the recorded files. You can play a recorded voice file from the list.

# FM Radio

You can listen to FM radio.



Tap  > **Essentials** > **FM Radio**.



- To use this app, first connect earphones to the device. The earphones function as the radio antenna.
- This function may not be supported depending on the area.

# File Manager

You can view and manage files saved on your device or cloud.

- 1 Tap  > **Management** > **File Manager**.
- 2 Tap  and select the desired storage location.



# Smart Doctor

You can use Smart Doctor to diagnose the device's condition and optimise it.

Tap  > **Management** > **Smart Doctor**.

# LG Mobile Switch

Easily transfer data from a used device to a new device via LG Mobile Switch.

- 1 Tap  > **Management** > **LG Mobile Switch**.  
You can also tap  > **Settings** > **General** > **Backup** > **LG Mobile Switch**.
- 2 Follow the on-screen instructions to select a desired method for transfer.



- Data in a Google account will not be backed up. When you synchronise your Google account, Google apps, Google contacts, Google calendar, Google memo app data and apps downloaded from the Play Store are stored on the Drive app automatically.
- Fully charge the battery before transferring data to avoid unintentional powering off during the process.

# Downloads

You can view, delete or share files downloaded via the Internet or apps.

Tap  > **Management** > **Downloads**.

# SmartWorld

You can download a variety of games, audio content, apps and fonts provided by LG Electronics. Customise your device to suit your preferences by using Home themes and fonts.



- If you use mobile data, you may be charged for data usage depending on your pricing plan.
- This feature may not be supported depending on the area or service provider.

- 1 Tap  > **Services** > **SmartWorld**.
- 2 Tap  > **Sign in** to sign in.
- 3 Select and download the desired content items.

# RemoteCall Service

Your device can be remotely diagnosed for resolving issues. First, make a phone call to an LG Customer Service Centre as follows:



- To use this function, first you must agree to usage of the function.
- If you use mobile data, you may be charged for data usage depending on your pricing plan.

- 1 Tap **○ > Services > RemoteCall Service.**
- 2 Connect a call to an LG Customer Service Centre.
- 3 After the call connects, follow the service associate's instructions to enter a six-digit access number.
  - Your device is remotely connected and the remote support service starts.

# Cell Broadcast

You can view real-time text broadcasts on emergency situations, such as typhoons, floods and earthquakes.

Tap **○ > Essentials > Cell Broadcast.**

# Chrome

Sign in to Chrome and import opened tabs, bookmarks and address bar data from a computer to your device.

# Google apps

You can use Google apps by setting a Google account. The Google account registration window appears automatically when you use a Google app for the first time. If you do not have a Google account, create one from your device. For details on how to use an app, see the Help in the app.



- Some apps may not work depending on the area or service provider.

## Docs

Create documents or edit documents created online or from another device. Share and edit documents together with others.

## Drive

Upload, save, open, share and organise files from your device. Files accessible from apps can be accessed from anywhere, including online and offline environments.

## Duo

Make a video call with your family, friends and anyone else who uses the app.

## Gmail

Register your Google email account to your device to check or send email.

## Google

Use the Google to search for web pages, images, news and more by entering or speaking keywords.

## Maps

Find your location or the location of a place on the map. View geographical information.

## Photos

View or share photos or albums saved on your device.

## Play Movies & TV

Use your Google account to rent or purchase movies. Purchase content and play it anywhere.

## Play Music

Purchase music files from the Play Store. Play music files saved on your device.

## Sheets

Create spreadsheets or edit spreadsheets created online or from another device. Share and edit spreadsheets together with others.

## Slides

Create presentation material or edit presentation material created online or from another device. Share and edit presentation material together with others.

## YouTube

Search and play videos. Upload videos on YouTube to share them with people around the world.

## Google Assistant

Your device has the Google Assistant built in. Ask it questions. Tell it to do things. It's your own personal Google. Touch and hold the  and then you will see "Hi, how can I help?", after which you can say your voice command.



• The Google Assistant is not available in all languages.



04



**Settings**

# Settings

You can customise the device settings in accordance with your preferences.

Tap  > **Settings**.



- Tap  and enter a keyword in the search box to access a setting item.
- Tap  to change the view mode. This user guide assumes that you are using the Tab view.

## Network

### Dual SIM card

You can configure Dual SIM card settings.

- 1 On the settings screen, tap **Networks** > **Dual SIM card**.
- 2 Customise the following functions:
  - **SIM card 1**: Change the name and icon of the SIM card 1.
  - **SIM card 2**: Change the name and icon of the SIM card 2.
  - **SIM card colour theme**: Change the colour themes for the SIM cards.
  - **Cost save mode**: Activate or deactivate the cost save mode. In the cost save mode, if you make a call to a contact to which a specific SIM is assigned, this SIM is used for the call even if the other SIM is active, for example, it is using mobile data.
  - **Mobile data**: Select a SIM card you want to use for mobile data service. You can also turn off this function.
  - **Data roaming**: Select this option to enable the device to use mobile data when you are roaming outside your local network area.

## Wi-Fi

You can connect to nearby devices over a Wi-Fi network.

### Connecting to a Wi-Fi network

- 1 On the settings screen, tap **Network > Wi-Fi**.
- 2 Tap  to activate it.
  - Available Wi-Fi networks appear automatically.
- 3 Select a network.
  - You may need to enter the network's Wi-Fi password.
  - The device skips this process for previously accessed Wi-Fi networks. If you do not want to automatically connect to a certain Wi-Fi network, tap the network and then tap **FORGET**.

### Wi-Fi network settings

On the settings screen, tap **Network > Wi-Fi**.

- **Switch to mobile data:** If the mobile data connection function is activated but the device cannot connect to the Internet via Wi-Fi connection, the device automatically connects to the Internet via the mobile data connection.



• This feature depends on the service provider.

- : Customise Wi-Fi network settings.

## Wi-Fi Direct

You can connect your device to other devices that support Wi-Fi Direct to share data directly with them. You do not need an access point. You can connect with more than two devices by using Wi-Fi Direct.

- 1 On the settings screen, tap **Network > Wi-Fi > ⋮ > Advanced Wi-Fi > Wi-Fi Direct**.
  - Nearby devices that support Wi-Fi Direct automatically appear.
- 2 Select a device.
  - Connection occurs when the device accepts the connection request.



- The battery may drain faster when using Wi-Fi Direct.

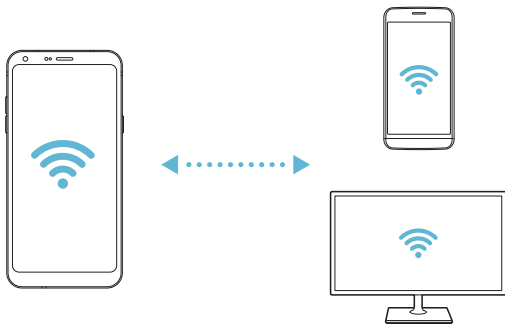

## Bluetooth

You can connect your device to nearby devices that support Bluetooth to exchange data with them. Connect your device to a Bluetooth headset and a keyboard. This makes it easier to control the device.

### Pairing with another device

- 1 On the settings screen, tap **Network > Bluetooth**.
- 2 Tap  to activate it.
  - Available devices appear automatically.
  - To refresh the device list, tap .



• Only devices set as visible are displayed on the list.

- 3 Select a device from the list.
- 4 Follow the on-screen instructions to perform authentication.



• This step is skipped for previously accessed devices.

### Sending data via Bluetooth

- 1 Select a file.
  - You can send multimedia files or contacts.
- 2 Tap  > **Bluetooth**.
- 3 Select a target device for the file.
  - The file is sent as soon as the target device accepts it.



• File sharing processes may differ, depending on the file.

## Mobile data

You can turn mobile data on and off. You can also manage mobile data usage.

### Turning on mobile data

- 1 On the settings screen, tap **Network > Mobile data**.
- 2 Tap  to activate it.

### Customising mobile data settings

- 1 On the settings screen, tap **Network > Mobile data**.
- 2 Customise the following settings:
  - **Mobile data:** Set to use data connections on mobile networks.
  - **Limit mobile data usage:** Set a limit for mobile data usage to block mobile data if the limit is reached.
  - : Customise mobile data settings.

## Call

You can customise call settings, such as voice call and international call options.



- Some features may not be supported depending on the area or service provider.

- 1 On the settings screen, tap **Network > Call**.
- 2 Customise the settings.

# Tethering

## USB tethering

You can connect the device to another device via USB and share mobile data.

- 1 Connect your device and other devices via USB cable.
- 2 On the settings screen, tap **Network** > **Tethering** > **USB tethering** and then tap  to activate it.



- This option uses mobile data and may incur data usage fees, depending on your pricing plan. Consult with your service provider for more information.
- When connecting to a computer, download the USB driver from [www.lg.com](http://www.lg.com) and install it on the computer.
- You cannot send or receive files between your device and a computer while USB tethering is turned on. Turn off USB tethering to send or receive files.
- Operating systems that support tethering are Window XP or higher, or Linux.

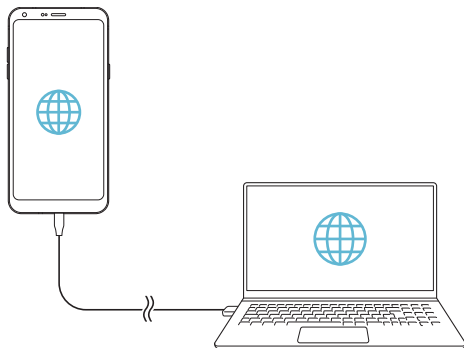

## Wi-Fi hotspot

You can set the device as a wireless router so that other devices can connect to the Internet by using your device's mobile data.

- 1 On the settings screen, tap **Network** > **Tethering** > **Wi-Fi hotspot** and then tap  to activate it.
- 2 Tap **Set up Wi-Fi hotspot**, and enter the Wi-Fi name (SSID) and password.
- 3 Turn on Wi-Fi on the other device, and select the name of the device network on the Wi-Fi list.
- 4 Enter the network password.



- This option uses mobile data and may incur data usage fees, depending on your pricing plan. Consult with your service provider for more information.
- More information is available at this web site:  
<http://www.android.com/tether#wifi>

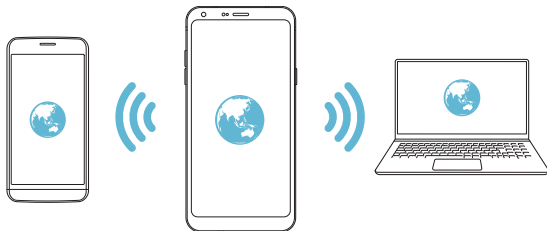

## Timeout

When the Wi-Fi hotspot has not been used for a specific period of time, it is automatically disconnected. You can set the time for automatic disconnection.

## Bluetooth tethering

A Bluetooth-connected device can connect to the Internet by using your device's mobile data.

- 1 On the settings screen, tap **Network > Tethering > Bluetooth tethering** and then tap  to activate it.
- 2 Turn on Bluetooth on both devices and pair them.



- This option uses mobile data and may incur data usage fees, depending on your pricing plan. Consult with your service provider for more information.
- More information is available at this web site:  
[http://www.android.com/tether#Bluetooth\\_tethering](http://www.android.com/tether#Bluetooth_tethering)

## Help

You can view help on using tethering and hotspots.

On the settings screen, tap **Network > Tethering > Help**.

## Sharing panel

You can share contents from Gallery, Music and File Manager with nearby devices. Also you can share content with specific people in apps that work with Google Direct Share.

- 1 On the settings screen, tap **Network > Sharing panel**.
- 2 Tap  to deactivate each option.

## Printing

You can connect your device to a Bluetooth printer and print photos or documents saved on the device.

- 1 On the settings screen, tap **Network > Printing**.



- If the desired printer is not in the list, install the printer driver from the app store.

- 2 Select print service.
- 3 Tap  to activate it.
- 4 Select a printer from the printer list screen.
  - To add a printer, tap **⋮ > Add printer**.
  - To search for a printer name, tap **⋮ > Search**.
  - Tap **⋮ > Settings** from the printer list screen.
- 5 Select a file and tap **⋮ > Print**.
  - The document prints.



- If you do not have a Google account, tap **Add account** to create an account.

## Airplane mode

You can turn off the call and mobile data functions. When this mode is on, functions that do not involve data, such as games and music playback, remain available.

- 1 On the settings screen, tap **Network > Airplane mode**.
- 2 Tap **TURN ON** in the confirmation screen.

## Mobile networks

You can customise the mobile networks settings.

- 1 On the settings screen, tap **Network > Mobile networks**.
- 2 Customise the following settings:
  - **Network mode**: Select a network type.
  - **Access Point Names**: View or change the access point for using mobile data services. To change the access point, select a choice from the access point list.
  - **Network operators**: Search for network operators and connect automatically to a network.

## VPN

You can connect to a safe virtual network, such as an intranet. You can also manage connected virtual private networks.

### Adding VPN

- 1 On the settings screen, tap **Network > VPN**.
- 2 Tap **+**.



- This feature is available only when the screen lock is activated. If the screen lock is deactivated, a notification screen appears. Tap **CHANGE** from the notification screen to activate the screen lock. See [Setting a screen lock](#) for details.

- 3 Enter VPN details and tap **SAVE**.

### Configuring VPN settings

- 1 Tap a VPN from the **VPNS** list.
- 2 Enter the VPN user account details and tap **CONNECT**.
  - To save the account details, select the **Save account information** checkbox.

# Sound

You can customise sound, vibrate and notification settings.

On the settings screen, tap **Sound** and customise the following settings:

- **Sound profile:** Change the sound mode to **Sound, Vibrate only**, or **Silent**.
- **Volume:** Adjust the sound volume for various items.
- **SIM1 ringtone/SIM2 ringtone:** Select a ringtone for incoming calls. Add or delete ringtones.
- **Ringtone ID:** Create a ringtone for an incoming call from a particular contact.
- **Ring with vibration:** Set the device to vibrate and play a ringtone simultaneously.
- **Flash alert for incoming call:** Flash blinks according to LG ringtone.
- **SIM1 notification sound/SIM2 notification sound:** Select a notification ringtone. Set music saved on the device as a notification ringtone.
- **Do not disturb:** Set the time, range and app type to receive notification messages. Receive notification messages only on particular days of the week.
- **Sound quality and effects:** Set sound effects.
- **SIM1 vibration type/SIM2 vibration type:** You can select the type of vibration when receiving calls.
- **Dialing keypad sound:** Select the keypad sound effect.
- **LG Keyboard sound:** Select LG keyboard sound effect.
- **Touch sound:** Select a sound effect for tapping an item.
- **Screen lock sound:** Select a sound effect when the screen is locked or unlocked.

# Display

You can customise detailed settings for each screen type.

On the settings screen, tap **Display** and customise the following settings:

- **Home screen:** Customise settings for the Home screen. See *Home screen settings* for details.
- **Theme:** Select a screen theme for your device.
- **Font:** Change the font size, bold text or type.
- **Home touch buttons:** Rearrange Home touch buttons or change their background colours.
- **App scaling:** Adjust the screen size of apps.
- **Display size:** Set the items on the screen to a size easy for you to see. Some items may change position.
- **Comfort view:** Set the device to reduce amount of blue light on screen to reduce eye strain.
- **Brightness:** Use the slide bar to change the device's screen brightness. To automatically adjust screen brightness according to ambient light intensity, tap the **Auto** switch.
- **Auto:** Set the device so that the screen brightness is automatically adjusted in accordance with the ambient light intensity.
- **Auto-rotate screen:** Automatically rotate the screen according to the device's orientation.
- **Screen timeout:** Automatically turn off the screen when the device is left idle for a specified period of time.
- **Screen saver:** Display a screen saver when the device is connected to the holder or charger. Select a screen saver type to display.

# General

## Lock screen & security

You can customise lock screen and security settings.

- **Google Play Protect:** Scan the device periodically for potentially harmful codes or apps.
- **Find My Device:** Remotely track the device location. You can also protect your data securely if you lost your device.
- **Security update:** Check for software update and configure automatic installation settings.
- **Select screen lock:** Select the desired screen lock method. See [Setting a screen lock](#) for details.
- **Customize Lock screen:** Change the information displayed on the locked screen.
- **Secure lock settings:** Change the secure lock settings.
- **Face Recognition:** Allows you to unlock the screen with your face. See [Face Recognition overview](#) for details.
- **Content lock:** Allows you to set a lock type (PIN or pattern) for your QuickMemo+ and Gallery files.
- **Location:** You can customise how your location information is used by particular apps.
- **Encryption & credentials:** Configure the settings for SD card encryption and credentials.
  - **Encrypt SD card:** Encrypt the memory card to prevent use on another device. See [Memory card encryption](#) for details.
  - **Secure start-up:** Protect your device with a lock when it powers on. See [Secure start-up settings](#) for details.
  - **Credential protection:** View the type of the storage where the security certificate will be saved.
  - **Trusted credentials:** View your system's root CA certificates and user-installed CA certificates.

- **User credentials:** View and change secure certificate information stored on your device.
- **Install from storage:** Install a secure certificate from a storage.
- **Clear credentials:** Delete user-installed secure certificates and related credentials.
- **Set up SIM card lock:** Lock or unlock the USIM card, or change the password (PIN).
- **Make passwords visible:** Enable this option to briefly show each character of the password as you type it so you can see what you've entered.
- **Phone administrators:** Allows privileges to restrict the control or use of the device to particular apps.
- **Trust agents:** View and use trust agents installed on the device.
- **Screen pin:** Fix the app screen so that only the currently active app can be used.
- **Usage access:** View details on usage of apps on the device.

## Apps & notifications

You can check a list of installed apps, and configure the settings for notifications, app permissions, and more.

- 1 On the settings screen, tap **General > Apps & notifications**.
- 2 Customise the settings.

## Battery

You can view the current battery information or turn on power-saving mode.

- 1 On the settings screen, tap **General > Battery**.
- 2 Customise the following settings:
  - **Battery usage:** View the battery usage details. To view more details, select a specific item.
  - **Battery percentage on status bar:** Display the remaining battery level as a percentage on the status bar.
  - **Battery saver:** Reduce battery consumption by cutting down some device settings, such as the display brightness, speed and vibration intensity.
  - **Power saving exclusions:** Select apps to use without any functional limitation while in power saving or battery optimisation mode.

## Storage

You can view and manage internal storage on the device or storage space of the memory card.

- 1 On the settings screen, tap **General > Storage**.
- 2 Customise the following settings:
  - **Internal storage:** View the total storage space and free space in the device's internal storage. View a list of apps in use and the storage capacity for each app.
  - **SD card:** View the total storage space and free space in the memory card. This option appears only when a memory card is inserted. To unmount the memory card, tap .

## Accounts

You can add users to share your device and register a cloud account.

- 1 On the settings screen, tap **General > Accounts**.
- 2 Customise the settings.

## Accessibility

You can manage accessibility plug-ins installed on your device.

- 1 On the settings screen, tap **General > Accessibility**.
- 2 Customise the following settings:
  - **Vision > TalkBack**: Set the device to notify screen status or actions via voice.
  - **Vision > Message/call voice notifications**: Set the device to read caller information and messages via voice.
  - **Vision > Font**: Change the font size, bold text or type.
  - **Vision > Display size**: Set the items on the screen to a size easy for you to see. Some items may change position.
  - **Vision > Touch zoom**: Zoom in or out by tapping the screen three times.
  - **Vision > Window zoom**: Zoom in or out within a window and invert the colour.
  - **Vision > Large mouse pointer**: Magnify the mouse pointer.
  - **Vision > High contrast screen**: Turn the background colour into black for a high contrast screen.
  - **Vision > Screen colour inversion**: Increase the display colour contrast for people with low vision.
  - **Vision > Screen colour adjustment**: Adjust the display colour.
  - **Vision > Grayscale**: Switch the screen to grayscale mode.
  - **Vision > End call with the Power key**: End a call by pressing the Power/Lock key.

- **Hearing > Captions:** Turn on the subtitle service when playing videos for the hearing impaired.
- **Hearing > Flash alerts:** Set the device to notify you with a blinking light for incoming calls, messages and alarms.
- **Hearing > Mute all sounds:** Mute all sounds and lower volume on the receiver.
- **Hearing > Audio channel:** Select the audio type.
- **Hearing > Sound balance:** Adjust the audio output balance. Use the slide bar to change the balance.
- **Motor & cognition > Touch assistant:** Turn on the touch board to make buttons and gestures easier to use.
- **Motor & cognition > Touch input:** Set the desired delay time for touching and holding or adjust the touch input to ignore repeated taps.
- **Motor & cognition > Physical keyboard:** Customise the keyboard settings.
- **Motor & cognition > Auto mouse click:** Automatically click the mouse pointer in case of no movement.
- **Motor & cognition > Touch and hold for calls:** Answer or decline calls by touching and holding the call button instead of dragging it.
- **Motor & cognition > Screen timeout:** Turn off the screen automatically when the device is left idle for a specified period of time.
- **Motor & cognition > Touch control areas:** Limit the touch area so that only a particular portion of the screen can be controlled by touch input.
- **Accessibility features shortcut:** Quickly access a frequently used function by tapping  three times.
- **Auto-rotate screen:** Automatically change the screen orientation according to the physical position of the device.

- **Select to Speak:** Allows you to tap items to hear spoken feedback.
- **Switch Access:** Create key combinations to control your device.

## Google

You can use Google settings to manage your Google apps and account settings.

On the settings screen, tap **General > Google**.

## Smart Doctor

You can use Smart Doctor to diagnose the device's condition and optimise it.

On the settings screen, tap **General > Smart Doctor**.

## Gaming

You can configure settings for game tools, graphics and battery saving feature.

- **Game tools:** Tap  to activate this feature. You can launch this feature by tapping the game tool icon at the bottom of the screen while playing games.
- **Game graphics:** Adjust the game graphics.



- When you change the resolutions on some games, the screen display feature may not work properly.

- **Break time:** Reduce the screen brightness and performance whenever you leave the game running for more than 5 minutes.

## Shortcut keys

You can customise the shortcut keys settings.

- 1 On the settings screen, tap **General > Shortcut keys**.
- 2 Tap  to activate it.
  - Press the Volume Down (-) key twice to launch the Camera app when the screen is locked or turned off. Press the Volume Up (+) key twice to launch Capture+.

## KnockOn

Double-tap the screen to turn the screen on or off.

See *KnockON* for details.

## Update centre

You can check and install the latest version of the app or software provided by LG.

- 1 On the settings screen, tap **General > Update centre**.
- 2 Customise the following settings:
  - **App Updates:** Check if an app update is available. If available, you can install the update.
  - **Software Update:** Check if a software update is available. If available, you can install the update.

## Language & input

You can customise language and keyboard settings for your device.

- 1 On the settings screen, tap **General > Language & input**.
- 2 Customise the following settings:
  - **Language:** Select a language to apply for the device.
  - **Current keyboard:** View the keyboard currently in use. Select a keyboard to use when entering text.
  - **On-screen keyboard:** Change the LG keyboard settings or voice recognition feature of Google Voice.
  - **Physical keyboard:** Select to use the physical keyboard, or check keyboard shortcut keys.
  - **Autofill service:** Enable this option to enter your information saved in your account such as password, address, or credit card number with a single tap. You can also disable this option, use Google Autocomplete, or add a new service account.
  - **Text-to-speech output:** Configure the settings for text-to-speech output.
  - **Pointer speed:** Adjust the pointer speed of a mouse or trackpad.
  - **Reverse mouse buttons:** Reverse the right mouse button to perform primary direct-manipulation actions.

## Date & time

You can customise date and time settings for your device.

- 1 On the settings screen, tap **General > Date & time**.
- 2 Customise the settings.

## Memory

You can view the average amount of memory usage over a certain period of time and the memory occupied by an app.

- 1 On the settings screen, tap **General > Memory**.
- 2 Tap ▼ to set a time slot to retrieve data.

## Backup

You can back up data saved on your device to another device or account.

- 1 On the settings screen, tap **General > Backup**.
- 2 Customise the following settings:
  - **LG Mobile Switch:** Allows you to transfer data from an old LG device to your new LG device. See *LG Mobile Switch* for details.
  - **Backup & restore:** Back up your device data or restore data to your device from a backup.



- Resetting your device may delete backup files saved in storage. Make sure to copy and store the important backup files to your PC.

- **Google backup:** Change Google drive backup settings. You can also check the backup account currently used, or add a new backup account.

## Reset

You can restart and reset the device including network and app settings.

- 1 On the settings screen, tap **General > Reset**.
- 2 Customise the following settings:
  - **Network settings reset:** Reset Wi-Fi, Bluetooth and other network settings.
  - **Reset app preferences:** Reset the settings for an app. The data saved in the app will not be deleted.
  - **Factory data reset:** Reset all settings for the device and delete data.



- Resetting your device deletes all data on it. Enter your device name, Google account and other initial information again.

## About phone

You can view information about your device, such as the name, status, software details and legal information.

On the settings screen, tap **General > About phone** and view information.

## Regulatory & safety

You can view regulatory marks and related information on your device.

On the settings screen, tap **General > Regulatory & safety**.





05

## **Appendix**

# LG Language Settings

Select a language to use on your device.

- Tap  > **Settings** > **General** > **Language & input** > **Language** > **ADD LANGUAGE**, and select a language.
  - Touch and hold  and drag it to the top of the language list to set it as a default language.

## LG Bridge

### LG Bridge overview

LG Bridge is an app that helps you manage the photos, music, videos and documents saved on your LG smartphone from your computer conveniently. You can back up contacts, photos and more to the computer or update the device software.



- See LG Bridge help for details.
- The supported features may vary depending on the device.
- LG USB driver is a necessary program to connect your LG smartphone with the computer and is installed when you install LG Bridge.

### LG Bridge functions

- Manage the files on the device from a computer via Wi-Fi connection or mobile data connection.
- Back up data from the device to a computer or restore data from a computer to the device via USB cable connection.
- Update the device software from a computer via USB cable connection.

## Installing LG Bridge on a computer

- 1 Go to *www.lg.com* from your computer.
- 2 Select your region.
- 3 Click **Support > Software & Firmware**.
- 4 Enter the name of your device.  
OR  
Select by the Product Category.
- 5 Go to **PC Sync > LG Bridge** to download the setup file.
  - Go to **Details** to view the minimum requirements for installing LG Bridge.

## Phone software update

### LG Mobile phone software update from the Internet

For more information about using this function, please visit <http://www.lg.com/common/index.jsp>, select your country and language.

This feature allows you to conveniently update the firmware on your phone to a newer version from the Internet without needing to visit a service centre. This feature will only be available if and when LG makes a newer firmware version available for your device.

Because the mobile phone firmware update requires the user's full attention for the duration of the update process, please make sure you check all instructions and notes that appear at each step before proceeding. Please note that removing the USB cable during the upgrade may seriously damage your mobile phone.



- LG reserves the right to make firmware updates available only for selected models at its own discretion and does not guarantee the availability of the newer version of the firmware for all handset models.

## LG Mobile Phone software update via Over-the-Air (OTA)

This feature allows you to conveniently update your phone's software to a newer version via OTA, without connecting a USB cable. This feature will only be available if and when LG makes a newer firmware version available for your device.

To perform the phone software update,

**Settings > General > Update centre > Software Update > Check now for update.**



- Your personal data from internal phone storage—including information about your Google account and any other accounts, your system/application data and settings, any downloaded applications and your DRM licence—might be lost in the process of updating your phone's software. Therefore, LG recommends that you backup your personal data before updating your phone's software. LG does not take responsibility for any loss of personal data.
- This feature depends on the area or service provider.

# Anti-Theft Guide

Set up your device to prevent other people from using it if it's been reset to factory settings without your permission. For example, if your device is lost, stolen, or wiped, only someone with your Google account or screen lock information can use the device.

All you need to make sure your device is protected is:

- Set a screen lock: If your device is lost or stolen but you have a screen lock set, the device can't be erased using the Settings menu unless your screen is unlocked.
- Add your Google account on your device: If your device is wiped but you have your Google account on it, the device can't finish the setup process until your Google account information is entered again.

After your device is protected, you'll need to either unlock your screen or enter your Google account password if you need to do a factory reset. This ensures that you or someone you trust is doing the reset.



- Do not forget your Google account and password you had added to your device prior to performing a factory reset. If you can't provide the account information during the setup process, you won't be able to use the device at all after performing the factory reset.

# Open Source Software Notice Information

To obtain the source code under GPL, LGPL, MPL, and other open source licenses, that is contained in this product, please visit <http://opensource.lge.com>.

In addition to the source code, all referred license terms, warranty disclaimers and copyright notices are available for download.

LG Electronics will also provide open source code to you on CD-ROM for a charge covering the cost of performing such distribution (such as the cost of media, shipping, and handling) upon email request to [opensource@lge.com](mailto:opensource@lge.com).

This offer is valid for a period of three years after our last shipment of this product. This offer is valid to anyone in receipt of this information.

## Regulatory information (Regulation ID number, E-labeling, etc.)

For regulatory details, go to **Settings > General > Regulatory & safety**.

# Trademarks

- For DTS patents, see <http://patents.dts.com>. Manufactured under license from DTS Licensing Limited. DTS, the Symbol, & DTS and the Symbol together, DTSX, and the DTSX logo are registered trademarks or trademarks of DTS, Inc. in the United States and/or other countries. © DTS, Inc. All Rights Reserved.



- Copyright ©2018 LG Electronics Inc. All rights reserved. LG and the LG logo are registered trademarks of LG Group and its related entities.
- Google, Google Maps, Gmail, YouTube, Google Duo, Google Play, Android, Chrome, Google Photos, Google Play Protect, Google Calendar, Google Docs, Google Drive, Google Sheets and other related marks and logos are trademarks of Google LLC.
- Bluetooth® is a registered trademark of Bluetooth SIG, Inc. worldwide.
- Wi-Fi® and the Wi-Fi logo are registered trademarks of the Wi-Fi Alliance.
- All other trademarks and copyrights are the property of their respective owners.

# DECLARATION OF CONFORMITY

Hereby, **LG Electronics** declares that this **LG-M700A** product is in compliance with the essential requirements and other relevant provisions of Directive **2014/53/EU**.

A copy of the Declaration of Conformity can be found at <http://www.lg.com/global/declaration>

## More information

### Tempered glass parts

Tempered glass parts of this device are not permanent and they may wear out over time.

- If you drop your device on a hard surface or subject it to severe impact, the tempered glass may be damaged.  
If this happens, stop using your device immediately and contact an LG Customer Service Centre.
- You can purchase protective cases to protect your device from damage on the market.  
Note that these protective cases are not covered under the warranty service provided by LG Electronics and safety is not guaranteed.

### Aspect ratio

This device uses 18:9 aspect ratio.

- Some downloaded apps may not support 18:9 aspect ratio.  
In this case, select the most optimal screen ratio for the app or consult the app provider for more information.

# Customs Union Technical Regulations

## 1. Manufacturer Info

LG ELECTRONICS INC

128, YEQUI-DAERO, YEONGDUNGPO-GU, SEOUL, KOREA

## 2. Production Plants

- LG ELECTRONICS INC.  
222 LG-RO, JINWI-MYEON, PYEONGTAEK-SI, GYUNGGI-DO,  
451-713, KOREA
- QINGDAO LG INSPUR DIGITAL COMMUNICATIONS CO., LTD  
NO.2, XIANGTAN ROAD, DANSHAN INDUSTRY AREA, CHENGYANG  
DISTRICT, QINGDAO, SHANDONG PROVINCE, CHINA
- INSPUR LG DIGITAL MOBILE COMMUNICATIONS CO., LTD.  
228 CHANGJIANG ROAD, YANTAI DEVELOPMENT ZONE, CHINA
- LG ELECTRONICS VIETNAM HAIPHONG CO., LTD.  
LOT CN2, TRANG DUE INDUSTRIAL PARK, LE LOI COMMUNE, AN  
DUONG DISTRICT, HAIPHONG CITY, VIETNAM.
- ARIMA COMMUNICATION CO., LTD.  
NO.1 68 JIAOTONG NORTH ROAD, WUJIANG CITY, JIANG SU  
PROVINCE, CHINA
- HUAQIN TELECOM TECHNOLOGY CO.,LTD.  
NO.9-NORTH-OF-INDUSTRY-ROAD, SONGSHAN-LAKE,  
DONGGUAN CITY, GUANGDONG PROVINCE, CHINA

## 3. Production Date

Production date indicated on the box

## 4. Additional information

### (1) Storage

Do not install or store the appliance outdoors or in places exposed to direct weather conditions (direct sunlight, wind, rain or temperatures below zero degrees)

## **(2) Transportation**

The product is transported by any means of transport in accordance with the rules of transportation of goods, operating in the this type of transportation.

- Transportation must be carried out under conditions excluding damage.
- Do not expose the product to impact loads during loading and unloading.

## **(3) Realization**

- The sale of products is performed in accordance with the rules established by the current legislation of the country in which it is realized.

## **(4) Recycling**

- Old electrical products can contain hazardous substances so correct disposal of your old appliance will help prevent potential negative consequences for the environment and human health. Your old appliance may contain reusable parts that could be used to repair other products, and other valuable materials that can be recycled to conserve limited resources.
- For more detailed information about disposal of your old appliance, please contact your city office, waste disposal service or the shop where you purchased the product.

## **(5) Purpose**

This subscriber terminal is designed to connect to standard 2G, 3G and 4G operator networks for voice and data transmission, with support for various connection profiles (Wi-Fi, Bluetooth, etc.)

## **(6) Characteristics and parameters**

GSM/UMTS/LTE/BT/Wi-Fi

## **(7) Information on procedure in case of device malfunction**

In case of detection of device malfunction:

- Turn off the device
- Unplug the device from the power supply
- Contact the service center or authorized dealer for advice or repair

## Disposal of your old appliance



1. All electrical and electronic products should be disposed of separately from the municipal waste stream via designated collection facilities appointed by the government or the local authorities.
2. The correct disposal of your old appliance will help prevent potential negative consequences for the environment and human health.
3. For more detailed information about disposal of your old appliance, please contact your city office, waste disposal service or the shop where you purchased the product.

## Disposal of waste batteries/accumulators



1. This symbol may be combined with chemical symbols for mercury (Hg), cadmium (Cd) or lead (Pb) if the battery contains more than 0.0005% of mercury, 0.002% of cadmium or 0.004% of lead.
2. All batteries/accumulators should be disposed separately from the municipal waste stream via designated collection facilities appointed by the government or the local authorities.
3. The correct disposal of your old batteries/accumulators will help to prevent potential negative consequences for the environment, animal and human health.
4. For more detailed information about disposal of your old batteries/accumulators, please contact your city office, waste disposal service or the shop where you purchased the product.

# FAQ

This chapter lists some problems you might encounter when using your device. Some problems require you to call your service provider, but most are easy to fix yourself.

## **SIM card error**

Make sure the SIM card is correctly inserted.

## **No network connection or dropped network**

Signal is weak. Move to a window or an open area.

You are outside the carrier network area. Move and check the network.

## **Calls are not available**

New network not authorized.

Make sure you have not set call barring for the incoming number.

Make sure you have not set call barring for the number you are dialing.

## **Device cannot be turned on**

When the battery is completely discharged, your device will not turn on.

Fully charge the battery before turning on the device.

## **Charging error**

Make sure device is charging at a normal temperature.

Check the charger and its connection to the device.

Use only in-box accessories which are authorized by LG.

## **The battery depletes faster than when first purchased**

When you expose the device or the battery to very cold or hot temperatures, the battery life may be reduced.

Battery consumption will increase when you use certain features or apps, such as GPS, games or the Internet.

The battery is consumable and the battery life will get shorter over time.

## **Error messages appear when launching the camera**

Charge the battery.

Free some memory by transferring files to a computer or deleting files from your device.

Restart the device.

If you are still having trouble with the camera app after trying these tips, contact a LG Electronics Service Center.

## **The photo quality is poor**

The quality of your photos may vary, depending on the surroundings and the photography techniques you use.

If you take photos and videos, standard angle quality is better than wide-angle.

If you take photos in dark areas, at night or indoors, image noise may occur or images may be out of focus.

If you have any problems, reset the options.

## The touch screen responds slowly or incorrectly

If you attach a screen protector or optional accessories to the touch screen, the touch screen may not function properly.

If you are wearing gloves, if your hands are not clean while touching the touch screen or if you tap the screen with sharp objects or your fingertips, the touch screen may malfunction.

The touch screen may malfunction in humid conditions or when exposed to water.

Restart your device to clear any temporary software bugs.

If the touch screen is scratched or damaged, visit a LG Electronics Service Center.

## Hangs or freezes

### Restart the device

- If your device freezes or hangs, you may need to close apps or turn the device off and then on again.

### Perform a boot-up

- A soft reset may be used to reset the device if the screen freezes, or the buttons, touch screen or device are no longer responding.
- To perform a soft reset of your device, simply press and hold the Volume Down and Power keys until the device restarts.

### Reset the device

- If the methods above do not solve your problem, perform a factory data reset.
- On the settings screen, tap **General > Reset > Factory data reset**.
  - This method resets all settings for the device and deletes data. Before performing the factory data reset, remember to make back-up copies of all important data stored in the device.
  - If you registered a Google account to the device, you must sign in to the same Google account after resetting the device.

## **Bluetooth device is not located**

Make sure the Bluetooth wireless feature is activated on your device.

Make sure the Bluetooth wireless feature is activated on the device you wish to connect to.

Make sure your device and the other Bluetooth device are within the maximum Bluetooth range (10 m).

If the tips above do not solve your problem, contact a LG Electronics Service Center.

## **A connection is not established when you connect the device to a computer**

Make sure the USB cable you are using is compatible with your device.

Make sure you have the proper driver installed and updated on your computer.

## **Downloaded application causes a lot of errors**

Application has problems.

Remove and reinstall the application.



CE