LG xboom Bounce

Tragbarer Bluetooth-Lautsprecher

Bedienungsanleitung

Bitte lesen Sie diese Betriebsanleitung vor Gebrauch des Gerätes sorgfältig durch und bewahren Sie sie zum späteren Nachschlagen auf.

BOUNCE

2602_Rev03

www.lg.com
Copyright © 2025-2026 LG Electronics Inc.
Alle Rechte vorbehalten.

Tragbarer Bluetooth-Lautsprecher - Kurzanleitung

Den Lautsprecher anschließen und benutzen

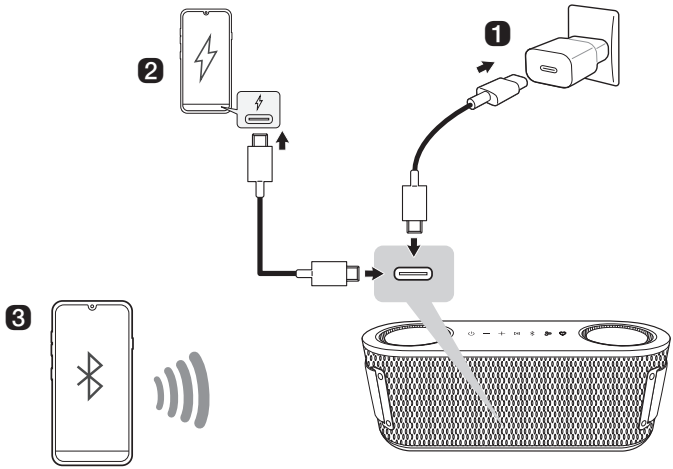

1 Laden Sie den Lautsprecher auf, bevor Sie ihn verwenden, und schließen Sie ihn an einen Netzadapter an (nicht im Lieferumfang enthalten).

❷ Smartphone aufladen (→ Siehe “Smartphone aufladen” auf Seite 28.)

① Um den Lautsprecher einzuschalten, die Taste **Ein/Aus** ⏻ drücken.

② Schließen Sie das Smartphone über das USB-Kabel an den **DC IN**-Anschluss an. Das Smartphone wird nun aufgeladen.

❸ Den Lautsprecher per Bluetooth mit einem Smartphone verbinden (→ Siehe “Smartphone via Bluetooth mit dem Lautsprecher verbinden” auf Seite 14).

① Um den Lautsprecher einzuschalten, die Taste **Ein/Aus** ⏻ drücken. Die Leuchtanzeige blinkt.

② Beim Smartphone auf die Schaltfläche **Einstellungen** ⚙ tippen und **Bluetooth** auswählen. Die **Bluetooth**-Funktion einschalten. (**Aus** ○ > **Ein** ●)

③ Beim Smartphone in der Geräteliste “xboom Bounce” finden und damit verbinden. Sobald das Smartphone über Bluetooth verbunden ist, leuchtet die Leuchtanzeige auf.

④ Auf dem Smartphone können Sie jetzt eine Musik auswählen und diese abspielen.

❹ Mit der LG ThinQ-App verbinden (→ Siehe “Die App installieren” auf Seite 21.)

① Unter Google Play oder im App Store die **App LG ThinQ** finden und diese auf dem Smartphone installieren.

② Die **App LG ThinQ** ausführen, um weitere Funktionen zu nutzen. (EQ, Party Link, Beleuchtung, Einschlaf-Timer, Einstellung usw.)

Inhaltsverzeichnis

Tragbarer Bluetooth-Lautsprecher - Kurzanleitung

2 Den Lautsprecher anschließen und benutzen

Das Produkt kennen lernen

5 Oben
7 Zurück
8 Tragen der Einheit

Aufladen

9 Batterie aufladen
11 Batteriestatus prüfen

Verbinden mit Bluetooth

14 Smartphone via Bluetooth mit dem Lautsprecher verbinden
18 Zwei Bluetooth-Geräte mit dem Lautsprecher verbinden
19 Telefon-Freisprechen
20 Sprachsteuerung benutzen

Mit der App LG ThinQ verbinden

21 Die App installieren
22 Verwenden der MY-Funktion
23 Party Link benutzen
27 Auracast™-Sendung anhören

Zusätzliche Funktionen

28 Smartphone aufladen
29 Erzwingen des Ausschaltens des Lautsprechers
29 Initialisieren des Lautsprechers
30 Automatische Energieverwaltung nutzen
31 Einschalten über Bluetooth
31 Funktion Sprachrückmeldung

Sicherheitshinweise

32 Gesetzliche Sicherheitsvorschriften
35 Falschen Gebrauch des Produkts vermeiden

Bevor Sie einen Defekt des Produkts melden

39 Fehlerbehebung

Anhang

40 Technische Daten
41 Eingetragene Markenzeichen und Lizenzen
41 Information: Hinweis bezüglich Open-Source-Software
42 Handhabung des Produkts

Das Produkt kennen lernen

Oben

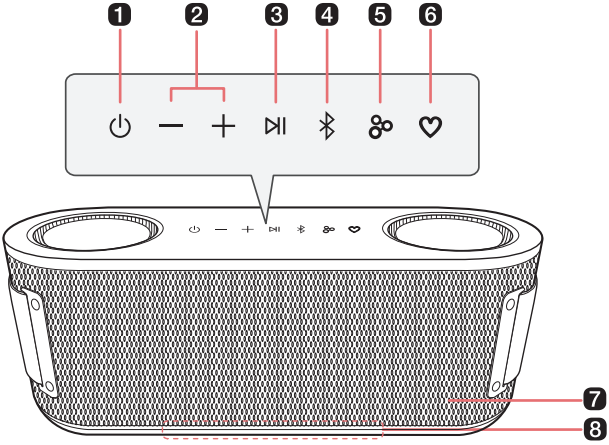

1 Ein/Aus

Den Lautsprecher ein- oder ausschalten.

2 Lautstärke

Damit kann die Lautsprecher-Lautstärke eingestellt werden.

3 Wiedergabe/Pause

Ist eine **Bluetooth**-Verbindung aktiv, können Sie durch Drücken der Taste das **Bluetooth**-Gerät bedienen.

- Wiedergabe/Pause: Die Taste drücken.
- Zum nächsten Stück gehen: Die Taste schnell 2-mal drücken.
- Zum vorigen Stück gehen: Die Taste schnell 3-mal drücken.
- Bei Benutzung der Funktion Freisprechen: Wenn Sie einen Anruf über das per **Bluetooth** verbundene Gerät erhalten, die Taste bei aktivierter **Bluetooth**-Funktion drücken. (→ Siehe "Telefon-Freisprechen" auf Seite 19)
- Sprachsteuerung benutzen: Die Taste 2 Sekunden lang gedrückt halten. (→ Siehe "Sprachsteuerung benutzen" auf Seite 20)

4 Bluetooth

Sie können die **Bluetooth**-Einstellungen ändern.

- Zusätzlich ein weiteres Smartphone verbinden: Die Taste drücken. (→ Siehe "Zwei Bluetooth-Geräte mit dem Lautsprecher verbinden" auf Seite 18.)

5 **Party Link**

- Stereo-Modus: Die Taste schnell 2-mal drücken. (→ Siehe "Stereo-Modus" auf Seite 23.)
  - Es können nur die gleichen Modelle miteinander verbunden werden.
- Multi-Modus: Drücken Sie die Taste. (→ Siehe "Multi-Modus" auf Seite 24.)
  - **Party Link** ist nur bei Auracast™-unterstützten Modellen von LG verfügbar.

6 **MY**

- Drücken Sie die Taste, um die **MY**-Funktionen zu verwenden. (→ Siehe "Verwenden der MY-Funktion" auf Seite 22.) Bevor Sie die **MY**-Funktionen verwenden, richten Sie sie in der **App LG ThinQ** ein.
- Drücken Sie die Taste zweimal, um die Raumkalibrierung (Space Calibration) zu verwenden. Sie wählt die optimalen Klangeinstellungen für Ihre Inhalte aus.
- Wenn die Einstellung der **MY**-Taste in der **App LG ThinQ** auf FYI.AI gesetzt ist, funktioniert sie wie folgt:
  - Drücken Sie die Taste, um die FYI.AI-App zu starten.
  - Halten Sie die Taste gedrückt, um eine Spracheingabe zu machen. Die Spracheingabe ist abgeschlossen, wenn die Taste losgelassen wird.

7 **Mikrofon**

Ist der Lautsprecher per **Bluetooth** verbunden, können Sie die Funktionen Sprachsteuerung und Freisprechen benutzen.

- Bedecken Sie den Mikrofonteil nicht mit dem Trageriemen, wenn das Gerät in Betrieb ist.

8 **Leuchtanzeige**

Sie können den Status dieses Lautsprechers überprüfen (Akkuladestand und Akkustatus, **Bluetooth**-Verbindungsstatus, Lautsprecherlautstärke, Multi-Modus, Stereo-Modus und ausgewählter EQ usw.).

- Um die Beleuchtung des Lautsprechers auszuschalten, öffnen Sie die **App LG ThinQ** und navigieren Sie zur Beleuchtungsleiste, um die Beleuchtungseinstellungen zu steuern.
  - Manuelle Steuerung: Drücken Sie gleichzeitig die Taste "**Lautstärke** ⊖" und die Taste "**MY** ♡", um die Beleuchtung ein- oder auszuschalten.
  - Verwendung der **App LG ThinQ**: Öffnen Sie die **App LG ThinQ** und navigieren Sie zur Beleuchtungsleiste, um die Beleuchtungseinstellungen zu steuern.

⚠ VORSICHT

Bitte beachten Sie, dass bei Verwendung der Raumkalibrierungsfunktion (Space Calibration) der Ton in der Phase der Optimierung der Tonqualität plötzlich lauter werden kann.

Hinweis

Drücken und halten Sie die Taste **Party Link** an einem der verbundenen Lautsprecher 2 Sekunden lang, um den Stereo- oder Multi-Modus zu beenden.

Zurück

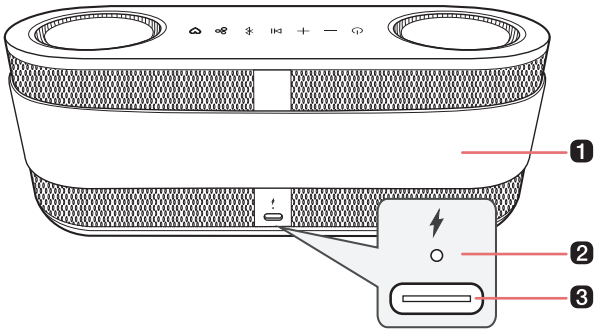

1 Trageriemen

Sie können es beim Tragen des Produkts verwenden. (→ Siehe "Tragen der Einheit" auf Seite 8.)

2 Punkt-LED

Sie können den Status des Lautsprechers überprüfen. (Akkuladestand und Akkustatus, Multi-Modus, Stereo-Modus) (→ Siehe "Batteriestatus prüfen" auf Seite 11.)

- Um den Ladezustand der Batterie zu prüfen, bei eingeschaltetem Gerät oder Lautsprecher die Taste **Ein/Aus** ⏻ 2 Sekunden lang gedrückt halten.

3 DC IN

Schließen Sie ein USB-Kabel (Type-C) an, um den Akku des Lautsprechers aufzuladen.

Sie können ein Smartphone aufladen.

- Sie können Ihr Smartphone aufladen, wenn der Lautsprecher eingeschaltet ist.

⚠ **VORSICHT**

Darauf achten, den Lautsprecher nicht fallen zu lassen. Durch mechanische Stöße kann der Schutz gegen Spritzwasser und Staub beschädigt werden.

Tragen der Einheit

Zur Verwendung auf Mobilgeräten

Halten Sie den Trageriemen auf der Rückseite des Lautsprechers fest und heben Sie ihn an. Dann können Sie es leicht in der Hand tragen und verwenden.

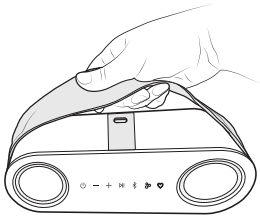

Oder heben Sie den Trageriemen auf der Rückseite des Geräts an und positionieren Sie ihn in Richtung der Vorderseite der Einheit. Dann können Sie es leicht in der Hand tragen und verwenden.

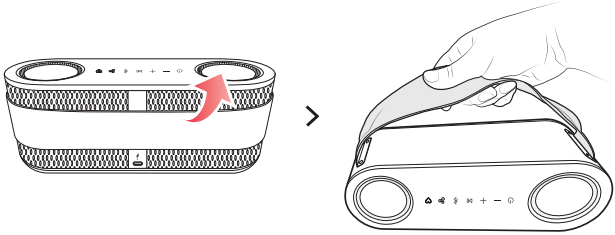

Aufladen

Batterie aufladen

Der Lautsprecher hat eine eingebaute Batterie (Akku). Vor Benutzung des Lautsprechers darauf achten, dass die Batterie hinreichend aufgeladen ist.

1. Schließen Sie das USB-Kabel an den Anschluss **DC IN** des Lautsprechers an.
2. Das mitgelieferte USB-Kabel am Netzadapter (nicht im Lieferumfang) anschließen.
3. Den Netzadapter an eine Netzsteckdose anschließen.

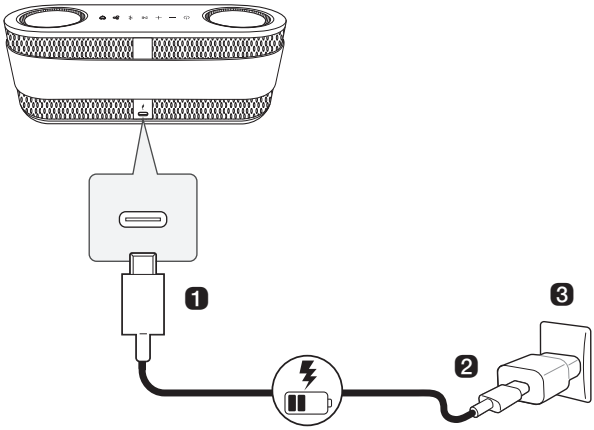

Hinweis

- Es braucht ungefähr 3 Stunden, um den Lautsprecher vollständig aufzuladen. Je nach Batteriestatus oder Betriebsstatus des Lautsprechers kann die zum Aufladen benötigte Zeit unterschiedlich sein.
- Ist die Batterie voll aufgeladen, kann der Lautsprecher ungefähr 30 Stunden lang betrieben werden.
  - Je nach Batterie- und Betriebsstatus kann die Betriebsdauer unterschiedlich sein.

⚠ **VORSICHT**

- Ein Netzadapter ist nicht im Lieferumfang enthalten. Es wird empfohlen, den 5 V/9 V-PD-Netzadapter (mehr als 3 A) mit diesem Lautsprecher zu verwenden. Wenn Sie nicht den empfohlenen Adapter verwenden, kann die Ladezeit abweichen.
- Setzen Sie den Lautsprecher während des Ladevorgangs keinen Flüssigkeiten aus, ohne die Kabel zu trennen. Bei Kontakt mit Flüssigkeiten, laden Sie den Lautsprecher erst auf, wenn er vollständig trocken und sauber ist.
  - Das Laden in nassem Zustand kann den Lautsprecher beschädigen.
- Bei Kontakt mit Chemikalien und Salz aus einem Pool oder Meer, trocknen und gründlich reinigen.
  - Andernfalls kann es zu Fehlfunktionen kommen.
- Falls der Lautsprecher aufgrund von Fremdkörpern oder Feuchtigkeit nicht aufgeladen werden kann, wechselt die Leuchtanzeige und die Punkt-LED zwischen Gelb und Blau, während ein Notfallsignal ertönt.
- Sollte es ein Problem mit dem PD-Adapter geben, wird der Ladevorgang unterbrochen, die Punkt-LED wechselt zwischen weiß und rot und die Beleuchtungsanzeige wechselt 3 Sekunden lang zwischen weiß und rot.

Batteriestatus prüfen

Auflade-Status

Sobald der Ladevorgang beginnt, zeigt die Punkt-LED den Ladestatus an.

Punkt-LED	LED-Status / Batteriestatus
	Leuchtet 15 Sekunden lang grün. / Der Ladevorgang ist abgeschlossen.
	Leuchtet grün. / Der Akkustand liegt über 70 %. / Der Ladevorgang läuft.
	Leuchtet gelb. / Der Akkustand liegt zwischen 20 und 70 %. / Der Ladevorgang läuft.
	Leuchtet rot. / Der Akkustand liegt unter 20 %. / Der Ladevorgang läuft.

Hinweis

- Werden während des Aufladens Musikstücke wiedergegeben, kann das Aufladen länger dauern.
- Wenn der Akku des Lautsprechers bei ausgeschaltetem Gerät vollständig aufgeladen ist, leuchtet die Punkt-LED 15 Sekunden lang grün und erlischt dann.
- Wenn eine Verbindung zu Party Link hergestellt wird, hat die Party Link-Verbindungsstatusanzeige Vorrang vor der Akkuanzeige.
- Wenn Sie den Lautsprecher im ausgeschalteten Zustand aufladen, leuchtet die Dot-LED je nach Adapter möglicherweise erst spät auf.

VORSICHT

- Laden Sie den Akku bei einer Umgebungstemperatur von 5 °C bis 35 °C. Wenn der Akku außerhalb des aufladbaren Temperaturbereichs liegt, wechselt die Punkt-LED zwischen rot und gelb und der Ladevorgang wird gestoppt.
- Wenn Sie den Lautsprecher während des Ladevorgangs verwenden, kann sich die Akkutemperatur erhöhen und der Ladevorgang wird möglicherweise unterbrochen. In diesem Fall schalten Sie das Gerät aus und laden Sie den Lautsprecher auf.

Nutzungsstatus

Wenn Sie den Lautsprecher einschalten oder die **Ein/Aus** ⏻ 2 Sekunden lang gedrückt halten, werden die Punkt-LED und die Beleuchtungsanzeige je nach Akkustatus 3 Sekunden lang eingeschaltet.

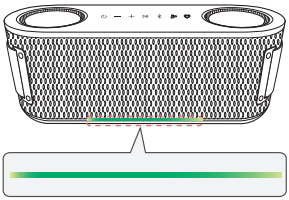

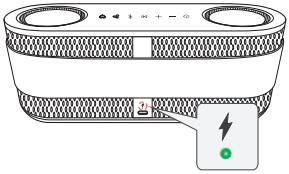

Wenn das Netzkabel nicht angeschlossen ist (Akkubetrieb)

Leuchtanzeige	Anzeigenstatus / Batteriestatus
	Leuchtet 3 Sekunden lang grün. / Der Akkustand liegt über 70 %.
	Leuchtet 3 Sekunden lang gelb. / Der Akkustand liegt zwischen 20 und 70 %.
	Leuchtet 3 Sekunden lang rot. Sie können einen Benachrichtigungston einmal hören. / Der Akkustand liegt unter 20 %.
	Leuchtet 3 Sekunden lang hellrot. Sie können einen Benachrichtigungston einmal hören. / Der Akkustand liegt unter 10 % und der Akku muss aufgeladen werden.

Punkt-LED	LED-Status / Batteriestatus
	Leuchtet 3 Sekunden lang grün. / Der Akkustand liegt über 70 %.
	Leuchtet 3 Sekunden lang gelb. / Der Akkustand liegt zwischen 20 und 70 %.
	Es blinkt kontinuierlich rot. Sie können einen Benachrichtigungston einmal hören. / Der Akkustand liegt unter 20 %.
	Es blinkt kontinuierlich rot. Sie können einen Benachrichtigungston einmal hören. / Der Akkustand liegt unter 10 % und der Akku muss aufgeladen werden.

Hinweis

Wenn die Akkuleistung nachlässt, wird auch die Leuchtdauer der Anzeige kürzer.

Wenn das Netzkabel angeschlossen ist

Leuchtanzeige	Anzeigenstatus / Batteriestatus
	Es blinkt 3 Sekunden lang grün. / Der Akkustand liegt über 70 %.
	Es blinkt 3 Sekunden lang gelb. / Der Akkustand liegt zwischen 20 und 70 %.
	Es blinkt 3 Sekunden lang rot. / Der Akkustand liegt unter 20 %.
	Es blinkt abwechselnd 3 Sekunden lang rot und hellrot. / Der Akkustand liegt unter 10 % und der Akku muss aufgeladen werden.

Dot LED	LED Status / Batteriestatus
	Leuchtet weiß. / Der Ladevorgang ist abgeschlossen. (Wenn Sie die **Ein/Aus** ⏻ 2 Sekunden lang gedrückt halten, leuchtet sie 3 Sekunden lang grün.)
	Leuchtet grün. / Der Akkustand liegt über 70 %.
	Leuchtet gelb. / Der Akkustand liegt zwischen 20 und 70 %.
	Leuchtet rot. / Der Akkustand liegt unter 20 %.

Hinweis

Wenn die Akkuleistung nachlässt, wird auch die Leuchtdauer der Anzeige kürzer.

Verbinden mit Bluetooth

Smartphone via Bluetooth mit dem Lautsprecher verbinden

Sie können auf einem **Bluetooth**-Gerät Musikstücke wiedergeben oder eine auf diesem Gerät installierte Musik-App ausführen und dann die Musik über den Lautsprecher wiedergeben.

Bitte erst Folgendes prüfen.

- **Bluetooth**-Spezifikationen des Produkts.
  - Codec: SBC, AAC, LC3
- Dieses Produkt unterstützt **Bluetooth**-Geräte wie Smartphones und Laptops. Je nach Gerätetyp und Modell kann die Verbindung zum Lautsprecher auf unterschiedliche Art hergestellt werden. In der Betriebsanleitung des zu verbindenden externen Geräts wird beschrieben, wie Sie das externe Gerät verbinden können.

Dazu beim Smartphone auf dem Bildschirm **Einstellungen** die Funktion [**Bluetooth**] auswählen. Je nach Hersteller und Modell des Smartphones kann der Weg zum Zugreifen auf diese Menüoption unterschiedlich sein.

1 Um den Lautsprecher einzuschalten, die Taste **Ein/Aus** drücken. Die Leuchtanzeige blinkt.

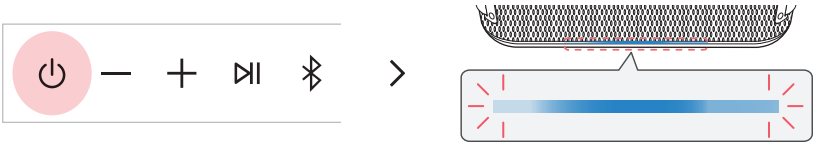

❷ Beim Smartphone auf die Schaltfläche **Einstellung** (/) tippen und **Bluetooth** auswählen.

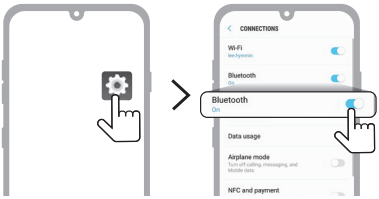

(Android-Telefon)

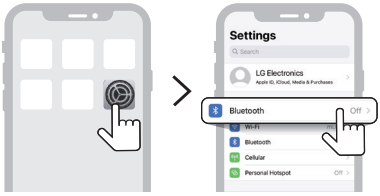

(iPhone)

---

❸ Die **Bluetooth**-Funktion einschalten. (**Aus** > **Ein**)

❹ Wenn das Popup-Fenster für die Fast-Pair-Verbindung auf dem Bildschirm Ihres Smartphones angezeigt wird, tippen Sie auf das Popup-Fenster, um die Verbindung herzustellen.

- Es wird nur Android™ 11 oder höher unterstützt. Die **Bluetooth**- und Standortinformationen des Mobilgeräts müssen aktiviert sein.

❺ Wenn das Popup-Fenster für die Verbindung nicht angezeigt wird, wählen Sie "xboom Bounce" aus der Liste der verbundenen Geräte auf dem Smartphone aus und stellen Sie die Verbindung her.

---

6 Wenn der Lautsprecher und das Smartphone über **Bluetooth** miteinander verbunden sind, schaltet sich die Leuchtanzeige zusammen mit dem Ton ein.

7 Falls „xboom Bounce" nicht in der Liste erscheint, bei einem Android-Smartphone auf das Symbol **Aktualisieren** tippen. Oder bei einem iPhone die **Bluetooth**-Funktion neu starten.

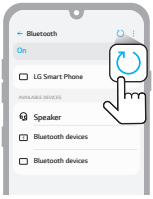

(Android-Telefon)

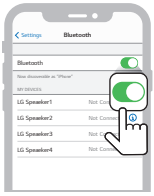

(iPhone)

8 Auf dem Smartphone das Musikstück auswählen und abspielen.

Hinweis

- Je näher sich das **Bluetooth**-Gerät am Lautsprecher befindet, desto besser ist die Verbindung.
- Wenn kein **Bluetooth**-Gerät mit dem Lautsprecher verbunden ist, blinkt die Leuchtanzeige. Versuchen Sie dann erneut, das Gerät zu verbinden.
- Bei Benutzung des **Bluetooth**-Geräts sollten Sie darauf achten, dass die Lautstärke angemessen eingestellt ist.
- Falls Sie versuchen, über das **Bluetooth**-Gerät mit einem Verbindungsverlauf eine Verbindung zum Produkt herzustellen, schaltet sich das Produkt automatisch ein und stellt eine Verbindung zum **Bluetooth**-Gerät her. Mit der **App LG ThinQ** können Sie diese Funktion steuern. (→ Siehe "Einschalten über Bluetooth" auf Seite 31.)

Zwei Bluetooth-Geräte mit dem Lautsprecher verbinden

Telefon-Mehrfachkopplung

1. Zunächst ein **Bluetooth**-Gerät mit dem Lautsprecher verbinden.(→ Siehe "Smartphone via Bluetooth mit dem Lautsprecher verbinden" auf Seite 14.)
2. Wenn das **Bluetooth**-Gerät und der Lautsprecher verbunden sind, drücken Sie auf die Taste **Bluetooth** . Dann blinkt die Leuchtanzeige mit dem Ton. Der Lautsprecher hat gewechselt in den Modus Multi-Phone Kopplung (Pairing).

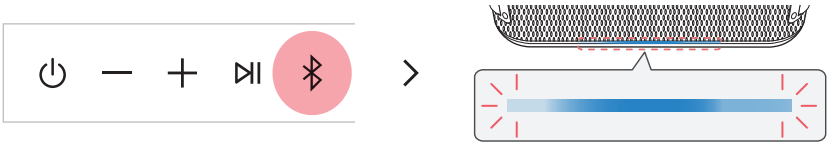

3. Innerhalb 1 Minute ein weiteres **Bluetooth**-Gerät mit dem Lautsprecher verbinden. (→ Siehe "Smartphone via Bluetooth mit dem Lautsprecher verbinden" auf Seite 14.)

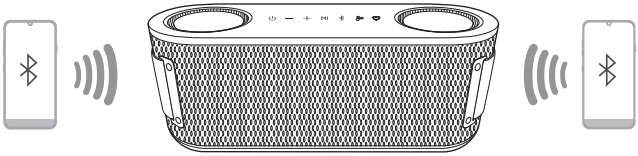

4. Sobald beide **Bluetooth**-Geräte mit dem Lautsprecher verbunden sind, leuchtet die Anzeige auf.

Hinweis

- Es können bis zu zwei **Bluetooth**-Geräte gleichzeitig mit dem Lautsprecher verbunden sein.
- Wenn zwei **Bluetooth**-Geräte mit dem Lautsprecher verbunden sind und Sie schalten den Lautsprecher aus und später wieder ein, wird beim Wiedereinschalten nur das Gerät automatisch verbunden, dessen Verbindung zuletzt hergestellt worden ist.

Telefon-Freisprechen

1. Das Smartphone mit dem Lautsprecher verbinden. (→ Siehe "Smartphone via Bluetooth mit dem Lautsprecher verbinden" auf Seite 14.)
2. Orientieren Sie sich an den Angaben in der Tabelle unten, wenn Sie die Funktion Freisprechen benutzen.

Funktion	Bedienung
Telefonanruf empfangen	Die Taste **Wiedergabe/Pause** ⏯ drücken.
Telefongespräch beenden	Die Taste **Wiedergabe/Pause** ⏯ für 2 Sekunden gedrückt halten.
Eingehenden Anruf abweisen	Die Taste **Wiedergabe/Pause** ⏯ für 2 Sekunden gedrückt halten.
Während des Telefongesprächs die Stimme stumm schalten	Die Taste **Wiedergabe/Pause** ⏯ drücken. Der Beleuchtungsanzeiger leuchtet weiß.

Hinweis

- Bei Benutzung dieser Funktion wird die Funktion Sprachsteuerung deaktiviert.
- Werden bei Telefon-Mehrfachkopplung beide verbundenen Smartphones gleichzeitig zum Telefonieren benutzt, funktioniert die Funktion Freisprechen möglicherweise nicht ordnungsgemäß.
- Taste **Wiedergabe/Pause** ⏯ drücken.

Sprachsteuerung benutzen

Sie können auf dem Smartphone die Funktion Google Assistant oder Siri einschalten und dann in das Mikrofon des Lautsprechers Sprachbefehle sprechen.

Bitte erst Folgendes prüfen.

- Benutzen Sie ein Smartphone, das die Funktion Sprachsteuerung unterstützt.
- Je nach **Bluetooth**-Gerät wird diese Funktion möglicherweise nicht unterstützt.

1. Das Smartphone via **Bluetooth** mit dem Lautsprecher verbinden. (→ Siehe "Smartphone via Bluetooth mit dem Lautsprecher verbinden" auf Seite 14.)
2. Die Taste **Wiedergabe/Pause** ⏯ für 2 Sekunden gedrückt halten.

3. Nahe am Mikrofon des Lautsprechers den gewünschten Befehl an Google Assistant oder Siri sprechen.

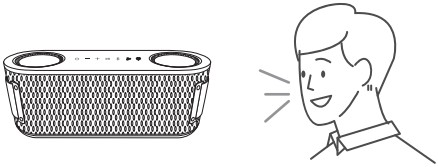

Hinweis

- Bei Benutzung der Freisprech-Funktion ist diese Funktion deaktiviert.
- Wird beim Smartphone die Zeitbegrenzung für Sprachbefehle überschritten, wird diese Funktion automatisch deaktiviert.
- Je nach Google-Richtlinien wird in einigen Ländern diese Funktion bei Android-Geräten möglicherweise nicht unterstützt.
- Falls Sprachsteuerung nicht funktioniert, überprüfen Sie das Smartphone.

Mit der App LG ThinQ verbinden

Die App installieren

Mit der **App LG ThinQ** können Sie die verschiedenen Funktionen des Lautsprechers nutzen.

Um die **App LG ThinQ** zu installieren, mit einer App den QR-Code scannen. Oder installieren Sie die App **LG ThinQ** über den Play Store bzw. den App Store.

Bitte erst Folgendes prüfen.

- Die **App LG ThinQ** gibt es in den unten aufgeführten Versionen.
  - Android™ OS: Version 9.0 oder höher
  - iOS Betriebssystem: Version 15.0 oder höher
  - Die von verschiedenen Betriebssystemen unterstützte Mindestanzahl an Versionen kann sich später ändern.

Download per QR-Code

1. Mit einer App zum Scannen von QR-Codes den unten stehenden QR-Code scannen.
2. Sie werden zu der Seite geleitet, wo Sie die **App LG ThinQ** herunterladen können. Tippen Sie auf die App, um sie zu installieren.

(Android Betriebssystem)

(iPhone Betriebssystem)

App von Google Play oder vom App Store herunterladen

1. Rufen Sie auf Ihrem Smartphone Google Play oder den App Store auf und suchen Sie nach der **App LG ThinQ**, um die App zu installieren.
2. Starten Sie die **App LG ThinQ** und melden Sie sich mit Ihrem Konto bei der App an. Wenn Sie noch kein Konto haben, können Sie auch ein neues erstellen.
3. Drücken Sie auf die Schaltfläche **Hinzufügen** (+) und folgen Sie den Anweisungen in der **App LG ThinQ**, um Ihr Produkt zu registrieren.

Hinweis

- Je nach Hersteller und Betriebssystem des Smartphones kann der Weg zum Zugreifen auf die Menüoption unterschiedlich sein.
- Google, Android und Google Play sind Markenzeichen von Google LLC.

Verwenden der MY-Funktion

Mit der **MY**-Funktion können Sie Ihre Musik schnell und einfach abspielen.

1. Stellen Sie Ihre **MY**-Funktion in der **LG ThinQ** ein. Folgen Sie den Anweisungen, um eine Wiedergabeliste und die Lautstärke einzustellen.
2. Drücken Sie die Taste **MY** ♡.

Hinweis

- Erlauben Sie den Medienzugriff, um die **MY**-Funktion zu nutzen.
- In den folgenden Fällen blinkt die Leuchtanzeige weiß:
  - Wenn die Taste **MY** ♡ in der **App LG ThinQ** nicht eingestellt ist.
  - Wenn Ihr Telefon ein iPhone ist:
    - Für einige Musikquellen sind ein Apple Music-Abonnementkonto und eine Netzwerkverbindung erforderlich.
    - Wenn Sie Apple Music nicht abonniert haben, benötigen Sie Musikquelldateien in der Apple Music-Bibliothek.
  - Wenn auf Ihrem Telefon Android OS installiert ist:
    - Stellen Sie die Akku-Optimierung der **App LG ThinQ** in Ihren Smartphone-Einstellungen auf "Nicht eingeschränkt".
    - Die Benachrichtigungserlaubnis für die **App LG ThinQ** ist für eine reibungslose Wiedergabe in der **MY**-Funktion erforderlich.
    - Sie benötigen Musikquelldateien auf Ihrem Telefon.

Party Link benutzen

Sie können mehrere Lautsprecher anschließen. Es gibt zwei Möglichkeiten, den **Party Link** zu verwenden: Stereo-Modus und Multi-Modus. **Party Link** ist nur bei Auracast™-unterstützten Modellen von LG verfügbar.

Stereo-Modus

Der Stereo-Modus von **Party Link** ermöglicht Stereoklang, wenn zwei Lautsprecher desselben Modells verbunden werden.

Bitte erst Folgendes prüfen.

- Es sind zwei Lautsprecher desselben Modells erforderlich.

1. Verbinden Sie erst den Lautsprecher mit einem Smartphone. (→ Siehe "Smartphone via Bluetooth mit dem Lautsprecher verbinden" auf Seite 14.)
2. Drücken Sie auf die Taste **Wiedergabe/Pause** ⏯, um die Musik abzuspielen, unddrücken Sie dann schnell 2-mal auf die Taste **Party Link** ⊛.
3. Drücken Sie bei dem anderen Lausprecher schnell 2-mal auf die Taste **Party Link** ⊛.
4. Sie können die Leuchtanzeige an den Lautsprechern sehen.
   - Hauptlautsprecher: Die Leuchtanzeige und die Dot LED schalten sich ein und geben den Ton des linken Kanals aus.
   - Der andere Lautsprecher: Die Leuchtanzeige und die Dot LED schalten sich ein und geben den Ton des rechten Kanals aus.

(Hauptlautsprecher)

(Der andere Lautsprecher)

Multi-Modus

Mit dem **Party Link** Multi-Modus können Sie mit mehreren Lautsprechern einen stärkeren Klang genießen.

Bitte erst Folgendes prüfen.

- Sie können mehrere **Bluetooth**-Lautsprecher von LG verbinden.

1. Verbinden Sie erst den Lautsprecher mit einem Smartphone. (→ Siehe "Smartphone via Bluetooth mit dem Lautsprecher verbinden" auf Seite 14.)
2. Drücken Sie auf die Taste **Wiedergabe/Pause** ⏯, um die Musik abzuspielen, unddrücken Sie dann auf die Taste **Party Link** ⊛.
3. Drücken Sie beim anderen Lautsprecher auf die Taste **Party Link** ⊛.
4. Bei den Lautsprechern leuchtet die Dot-LED.
   - Hauptlautsprecher: Die Dot LED schalten sich ein und der Lautsprecher gibt Ton aus.
   - Die anderen Lautsprecher: Die Dot-LED schaltet sich ein und die Lautsprecher geben synchron mit dem Hauptlautsprecher den Ton aus.

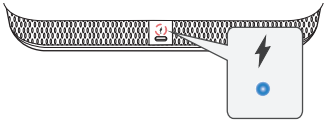

(Hauptlautsprecher)

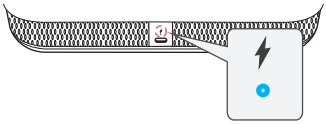

(Der andere Lautsprecher)

Hinweis

- Der Hauptlautsprecher verbindet nur ein **Bluetooth**-Gerät.
- Sind im Stereo-/Multi-Modus mehrere Lautsprecher verbinden, wird die Multi-Telefon-Kopplungsverbindung nicht unterstützt.
- Im Multi-Modus werden die Lautsprecher nicht automatisch wieder verbunden, wenn Sie sie aus- und wieder einschalten.
- Sie können nur den Hauptlautsprecher für Anrufe verwenden.
- Um beim verbundene **Bluetooth**-Gerät in den Stereo-/Multi-Modus zu wechseln, die Taste **Bluetooth** drücken. Wenn Sie einen Piepton hören und die Anzeige blinkt, stellen Sie eine Verbindung mit dem gewünschten **Bluetooth**-Gerät her.
- Der Abstand zwischen den Lautsprechern sollte so gering wie möglich sein.
- Je nach Netzwerkumgebung arbeitet diese Funktion möglicherweise nicht störungsfrei.
- Möglicherweise sind die Bildschirmdarstellung beispielweise eines TV-Geräts und die Tonausgabe durch den Lautsprecher nicht synchron.
- Sind im Multi-Modus mehrere Lautsprecher verbunden, gibt es keine EQ-Verbindung zwischen Hauptlautsprecher und den anderen Lautsprechern.
- Drücken und halten Sie die Taste **Party Link** an einem der verbundenen Lautsprecher 2 Sekunden lang, um den Stereo- oder Multi-Modus zu beenden.
- Wenn Sie die Musikwiedergabe im Multi-Modus beenden, wechselt der Lautsprecher in den Suchmodus für den Multi-Modus.
- Wenn Sie die Lautsprecher im Stereo-Modus verwenden, werden durch das Ausschalten eines Lautsprechers auch beide Lautsprecher ausgeschaltet. Wenn Sie die Lautsprecher anschließend wieder einschalten, verbinden sich beide Lautsprecher automatisch wieder im Stereo-Modus (wenn ein Lautsprecher eingeschaltet ist, während der andere Lautsprecher auf "**Einschalten über Bluetooth**"(→ Siehe "Einschalten über Bluetooth" auf Seite 31.) eingestellt ist, schaltet sich der zweite Lautsprecher möglicherweise ebenfalls automatisch ein).
- Wenn Sie keine Lautstärkesynchronisierung zwischen den Lautsprechern im Multi-Modus wünschen, deaktivieren Sie die Multi-Modus-Lautstärkeregelung in der **App LG ThinQ**.

Zusammenwirken mehrerer Lautsprecher

Dieser Lautsprecher ist mit anderen LG **Bluetooth**-Lautsprechern kompatibel. **Party Link** ist nur bei Auracast™-unterstützten Modellen von LG verfügbar.

Stereo-Modus	Selbes Modell Haupt/Anderer
Lautstärke	O
EQ	O
Beleuchtung	O
Automatische Energieverwaltung	O
Einschlaf-Timer	O
Ausschalten	O

Multi-Modus	Dieselbe Baureihe Haupt/Anderer
Lautstärke	O
Automatische Energieverwaltung	O
Einschlaf-Timer	O
Beleuchtung	O

Multi-Modus	Andere Series Haupt/Anderer
Lautstärke	O
Automatische Energieverwaltung	O
Einschlaf-Timer	O
Beleuchtung	O

Auracast™-Sendung anhören

Sie können Sendungen, die um Sie herum ausgestrahlt werden, über Auracast™ in der **App LG ThinQ** anhören.

1. Starten Sie die **App LG ThinQ** und wählen Sie Auracast™.
2. Wählen Sie die Auracast™-Sendung, die Sie anhören möchten, aus der Suchliste aus.
3. Sobald die Auracast™-Sendung verbunden ist, können Sie die Sendung über den Lautsprecher hören.

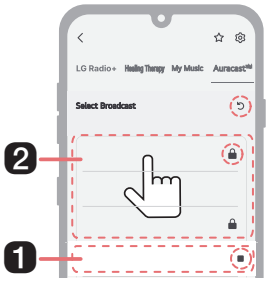

1. Dies ist die Sendung, die Sie gerade hören.
2. Zusätzlich zu der Sendung, die Sie gerade anhören, werden die Sendungen, die in Ihrer Umgebung zu hören sind, in der Liste angezeigt.

- ■ Anhören beenden: Wählen Sie diese Option, um das Anhören der Sendung zu beenden.
- ↺ Suchen: Drücken Sie die Taste, um nach Sendungen zu suchen, die um Sie herum zu hören sind.
- 🔒 Schlosssymbol: Erscheint, wenn ein Passwort erforderlich ist.

Hinweis

- Falls ein Passwort erforderlich ist, wird das Fenster Passwort eingeben angezeigt.
- Wenn Sie während der Auracast™-Übertragung auf einem angeschlossenen Gerät Musik abspielen oder weitere Funktionen ausführen, wird die Auracast™-Verbindung möglicherweise unterbrochen.
- Je nach Gerät (Smartphone, TV usw.), das Auracast™-Sendungen unterstützt, wird der Ton möglicherweise nicht synchron übertragen.
- Der Grad der Abweichung kann je nach Gerät, das Auracast™-Sendungen unterstützt, unterschiedlich sein.
- Detaillierte Anweisungen finden Sie im Benutzerhandbuch des Geräts (Smartphone, Fernseher usw.), das Auracast™-Übertragungen unterstützt.

Zusätzliche Funktionen

Smartphone aufladen

Mit einem USB-Kabel können Sie Ihr Smartphone aufladen, so wie eine Ersatz-Batterie (Ersatz-Akku) für den Lautsprecher.

Bitte erst Folgendes prüfen.

- Die Methode, wie Sie Ihr Smartphone aufladen können, ist je nach Gerät unterschiedlich. Schlagen Sie nach in der Betriebsanleitung Ihres Smartphones.

1. Beim Lautsprecher auf die Taste **Ein/Aus** ⏻ drücken, um ihn einzuschalten. Schließen Sie dann das Smartphone über das USB-Kabel an den **DC IN**-Anschluss des Lautsprechers an. Die Aufladung des Smartphones beginnt.

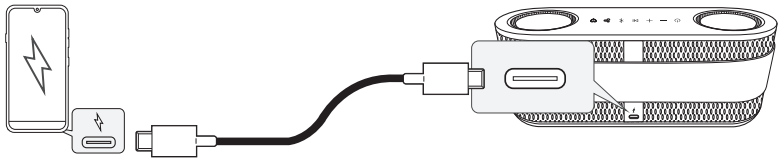

Hinweis

- Wenn das Smartphone vom Lautsprecher aufgeladen wird, geht das zu Lasten der Lautsprecher-Batterie.
- Es kann nicht garantiert werden, dass auch andere Geräte als Smartphones aufgeladen werden können.
- Sie können Ihr Smartphone nicht aufladen, während Sie den Lautsprecher aufladen.
- Um Ihr Smartphone aufzuladen, müssen Sie den Lautsprecher mit Ihrem Smartphone verbinden, während der Lautsprecher eingeschaltet ist.

Erzwingen des Ausschaltens des Lautsprechers

Sie können das Ausschalten des Lautsprechers erzwingen, wenn er nicht ordnungsgemäß funktioniert.

1. Wenn Sie die **Ein/Aus** ⏻ am Lautsprecher 10 Sekunden lang gedrückt halten, wird der Lautsprecher ausgeschaltet.

2. Dann die Taste **Ein/Aus** ⏻ drücken, um das Gerät einzuschalten.

Initialisieren des Lautsprechers

Sie können das Ausschalten des Lautsprechers erzwingen, wenn er nicht ordnungsgemäß funktioniert.

Halten Sie die **Bluetooth** ᛒ-Taste am Lautsprecher 7 Sekunden lang gedrückt. Die Dot LED blinkt viermal.

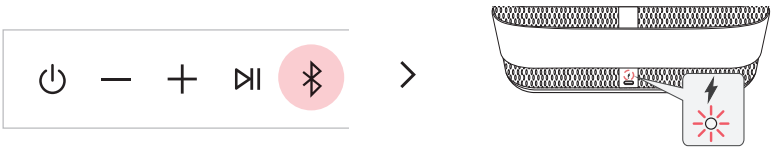

Automatische Energieverwaltung nutzen

Falls kein Eingangssignal anliegt oder keine Taste betätigt wird, schaltet sich der Lautsprecher nach 15 Minuten automatisch aus.

Hinweis

- Sie können diese Funktion in der **App LG ThinQ** aktivieren oder deaktivieren.
- Ist diese Funktion deaktiviert, schaltet sich der Lautsprecher nur dann aus, wenn die **Ein/Aus** ⏻-Taste gedrückt wird oder wenn die Batterie leer ist.
- Die Nichtnutzung dieser Funktion kann den Energieverbrauch erhöhen.

Einschalten über Bluetooth

Sie können den Lautsprecher ganz einfach mit Ihrem **Bluetooth**-Gerät benutzen.

Bitte erst Folgendes prüfen.

- Der Lautsprecher verfügt über einen gespeicherten Verlauf von **Bluetooth**-Verbindungen mit dem **Bluetooth**-Gerät.
- Der Lautsprecher wird aufgeladen, während er ausgeschaltet ist.

1. Tippen Sie bei Ihrem **Bluetooth**-Gerät auf die Schaltfläche **Einstellung** und wählen Sie **Bluetooth**.
2. Die **Bluetooth**-Funktion einschalten. (**Aus** > **Ein**)
3. Auf dem Bildschirm des **Bluetooth**-Geräts sehen Sie eine Liste verbindbarer Geräte. Finden Sie den Eintrag "xboom Bounce" und tippen Sie darauf.
4. Der Lautsprecher wird automatisch eingeschaltet. Dann werden das **Bluetooth**-Gerät und der Lautsprecher automatisch verbunden.

Hinweis

- Nur mit der **App LG ThinQ** können Sie diese Funktion ein- oder ausschalten.
- Wenn Sie diese Funktion in der **App LG ThinQ** auf [Immer an] stellen, kann das Produkt über eine **Bluetooth**-Verbindung eingeschaltet werden.
  - Wenn der Akkustand jedoch unter 20 % liegt, funktioniert diese Funktion nicht, um ein Entladen zu verhindern. Laden Sie das Produkt auf, wenn die Akku-LED rot blinkt.

So deaktivieren Sie die Drahtlos-Verbindung(en) ins WLAN.

Stellen Sie die Auto Power-Funktion auf Aus und schalten Sie das Produkt aus.

Funktion Sprachrückmeldung

Wenn Sie eine Funktion oder eine Klangeinstellung auswählen, wird der jeweils aktuelle Status des Produkts per Sprachansage mitgeteilt. (Stimme nur auf English.)

Nur mit der **App LG ThinQ** können Sie diese Funktion ein- oder ausschalten.

Sicherheitshinweise

Gesetzliche Sicherheitsvorschriften

VORSICHT

STROMSCHLAGGEFAHR NICHT ÖFFNEN

VORSICHT: UM DAS RISIKO EINES STROMSCHLAGS ZU VERMEIDEN, NICHT DAS GEHÄUSE (ODER DIE RÜCKSEITE) ÖFFNEN. ES GIBT IM INNEREN KEINE VOM BENUTZER ZU WARTENDEN TEILE. ÜBERLASSEN SIE WARTUNGSARBEITEN NUR QUALIFIZIERTEM FACHPERSONAL.

Dieser Blitz mit dem Pfeilspitzensymbol im gleichseitigen Dreieck soll den Benutzer auf das Vorhandensein nicht isolierter gefährlicher Spannung im Innern des Produktgehäuses hinweisen, die so stark sein kann, um die Gefahr eines elektrischen Schlags für Personen auszulösen.

Das Ausrufezeichen innerhalb eines gleichseitigen Dreiecks weist den Benutzer auf wichtige Anleitungen zu Betrieb und Instandhaltung (Wartung) in der mit dem Gerät gelieferten Literatur hin.

WARNUNG:

- ZUR VERMEIDUNG VON FEUER- UND STROMSCHLAGGEFAHR DARF DIESES GERÄT WEDER REGEN NOCH FEUCHTIGKEIT AUSGESETZT WERDEN.
- Installieren Sie das Gerät in keinem geschlossenen Raum, z.B. in einem Bücherregal oder Ähnlichem.

VORSICHT:

- Keine Hochspannungsgeräte in der Nähe dieses Gerätes verwenden. (Z. B. elektrische Fliegenklatschen) Ansonsten besteht die Gefahr von Fehlfunktionen durch elektromagnetische Störungen.
- Kein offenes Feuer auf das Gerät stellen, wie z. B. Kerzen.
- Ventilationsöffnungen dürfen niemals blockiert werden. Bei der Installation sind die Anweisungen des Herstellers zu befolgen. Die Schlitze und Öffnungen im Gehäuse gewährleisten die Belüftung und sichern einen zuverlässigen Betrieb des Gerätes und schützen es vor Überhitzung. Die Öffnungen dürfen niemals verdeckt werden, zum Beispiel indem das Produkt auf ein Bett, ein Sofa, einen Teppich oder eine ähnliche Oberfläche gestellt wird. Dieses Gerät sollte nicht eingebaut installiert werden, wie z. B. einem Bücherschrank oder einem Regal, falls dann keine ordnungsgemäße Belüftung gewährleistet werden kann oder falls die Richtlinien des Herstellers nicht befolgt werden können.
- Das Gerät muss ferngehalten werden von Wasser (Tropf- oder Spritzwasser) und es sollten keine mit Flüssigkeiten gefüllten Behälter auf das Gerät gestellt werden, wie z. B. Vasen.
- Angaben zur Geräteidentifizierung und zur Stromversorgung finden Sie auf dem Hauptetikett an der Unter- oder Oberseite des Gerätes.

VORSICHT beim Netzkabel

Der Netzstecker dient als Trennvorrichtung. Für einen Notfall muss der Netzstecker leicht zugänglich bleiben.

Beachten Sie die Spezifikationen auf der entsprechenden Seite dieser Betriebsanleitung, um sicherzustellen, dass alle Anforderungen erfüllt werden.

Steckdosen niemals überlasten. Überlastete, lockere oder beschädigte Steckdosen, Verlängerungskabel, beschädigte Stromkabel oder rissige Leitungsisolationen bergen Gefahren und können Stromschläge oder Brände verursachen. In diesen Fällen besteht Stromschlag- und Brandgefahr. Überprüfen Sie regelmäßig die Kabel des Gerätes. Bei Schäden oder Verschleiß das entsprechende Kabel abziehen, das Gerät nicht mehr verwenden und das Kabel von einem zugelassenen Kundendienst durch ein gleichwertiges Kabel ersetzen lassen.

Vermeiden Sie eine unsachgemäße physikalische oder mechanische Belastung des Stromkabels, wie z. B. durch Verdrehen, Knicken, Zerstechen, Einklemmen in einer Tür oder Drauftreten. Achten Sie besonders auf Stecker, Steckdosen und auf die Punkte, an denen das Kabel aus dem Gerät heraustritt.

VORSICHT wenn Sie dieses Produkt in Umgebungen mit niedriger Luftfeuchtigkeit verwenden

- Es kann statische Elektrizität in Umgebungen mit geringer Luftfeuchtigkeit verursachen.
- Um statische Elektrizität zu vermeiden, wird empfohlen, Metallgegenstände zu berühren, bevor Sie dieses Produkt verwenden.

Für Modelle mit Batterie

Dieses Gerät besitzt eine tragbare Batterie oder Akku-Batterie.

VORSICHT: Bei Einsetzen eines falschen Batterietyps besteht Brand- oder Explosionsgefahr.

HINWEIS: Für die sichere Verwendung des Produkts kann das Produkt den Ladevorgang anpassen oder blockieren, wenn eine übermäßige Verringerung der Akkukapazität festgestellt wird. Da es sich bei dem Akku um ein Verbrauchsmaterial handelt, sollte er ausgetauscht werden, wenn sich die Nutzungsdauer erheblich verringert hat.

Für Modelle, die eine eingebaute Batterie verwenden

Das Gerät nicht lagern oder transportieren bei einem Luftdruck unter 11,6 kPa und in Höhen über 15.000 m über dem Meeresspiegel.

- Der Austausch einer Batterie durch einen falschen Typ, der eine Sicherung beschädigen kann (z. B. bei einigen Lithiumbatterietypen), muss von einem Fachmann mit einem Akku desselben Typs durchgeführt werden;
- Entsorgung von Batterien oder Akkus in Feuer oder Öfen, oder durch mechanisches Zerdrücken oder Schneiden, was zu einer Explosion führen kann;
- Das Aufbewahren von Batterien oder Akkus in einer Umgebung mit extrem hoher Temperatur, was zu einer Explosion oder zum Auslaufen von brennbarer Flüssigkeit oder Gas führen kann.
- Ein Batterie oder ein Akku, der einem extrem niedrigen Luftdruck ausgesetzt wird, kann explodieren oder es kann entflammbare Flüssigkeit oder Gas entweichen.

Symbole

~ : Wechselstrom - (Alternating current - AC)

⎓ : Gleichstrom - (Direct current - DC).

⧈ : Dies ist ein Klasse II Gerät.

⏻ : Standby, Stromanschluss hergestellt und betriebsbereit

❙ : Gerät ist eingeschaltet.

ϟ : Gefährliche Spannung

Falschen Gebrauch des Produkts vermeiden

Um falschen Gebrauch des Produkts zu vermeiden, halten Sie sich bitte unbedingt an die unten aufgeführten Hinweise.

Vorsichtsmaßnahmen bei der Installation des Produkts

- Das Gerät nicht an einem instabilen oder vibrierenden Ort aufstellen, z. B. auf einem wackelnden Regal oder einer schrägen Fläche. Das Produkt nur auf einer festen und ebenen Fläche aufstellen.
  - Sonst könnte das Produkt herunterfallen oder umkippen und Verletzungen verursachen.
  - Wird das Produkt auf einer instabilen Oberfläche aufgestellt, funktioniert es möglicherweise nicht richtig.
- Wenn Sie das Produkt auf einem Möbelstück oder Regal aufstellen, achten Sie darauf, dass unten die Vorderseite des Produkts nicht herausragt. Verwenden Sie immer ein Möbelstück oder ein Regal, das der Größe des Produkts entspricht.
  - Sonst könnte das Produkt aus dem Gleichgewicht geraten und herunterfallen, was zu Verletzungen oder Produktschäden führen kann.
- Installieren Sie das Produkt an einem sicheren Platz. Sonst könnte ein Kind gegen eine Kante des Produkts stoßen und sich verletzen.
- Das Produkt an einem Ort installieren, an dem es keine elektromagnetischen Interferenzen gibt, damit ein ordnungsgemäßer Betrieb gewährleistet ist.
- Wird das Produkt an einem Ort installiert, der nicht den allgemeinen Nutzungsbedingungen entspricht, kann es zu unerwarteten Qualitätsproblemen kommen. Bevor Sie das Produkt an solch einem Ort installieren, sollten Sie sich zunächst an den Kundendienst wenden.
- Das Produkt nicht an einem Ort aufbewahren, an dem die Temperatur zu hoch (über 35 °C) oder zu niedrig (unter 5 °C) ist, oder an einem Ort, wo die Luftfeuchtigkeit zu hoch ist.
- Das Produkt nicht direkt einfallendem Sonnenlicht oder Hitze aussetzen, z. B. in der Nähe eines Heizkörpers. Keine entflammbaren Sprays oder Substanzen in der Nähe des Produkts aufbewahren oder benutzen.
  - Sonst besteht Explosions- oder Brandgefahr.
- Das Produkt nicht an einem Ort mit zu viel Feuchtigkeit, Staub oder Ruß installieren.
  - Sonst besteht Brand- oder Stromschlaggefahr.
- Das Produkt nicht in einem kleinen Raum installieren, z. B. innerhalb eines Bücherschranks, wenn der Platz nicht gut belüftet ist. Das Produkt nicht mit einer Tischdecke oder einem Vorhang abdecken.
  - Sonst könnte das Produkt heiß werden, was zum Versagen oder zum Brand des Produkts führen könnte.
- Den Netzstecker des Produkts an eine leicht zugängliche Steckdose anschließen.
  - Falls beim Produkt ein Feuer ausbricht oder ein anderes Problem auftritt, müssen Sie in der Lage sein, schnell den Netzstecker zu ziehen.
- Schließen Sie nicht mehrere Produkte gleichzeitig an eine Steckdose an.
  - Sonst könnte es zu Überhitzung und zu einem Brand kommen.

Vorsichtsmaßnahmen bei der Verwendung des Produkts

- Während das Produkt in Betrieb ist, darf es nicht angehoben oder bewegt werden.
  - Sonst könnte das Produkt kaputt gehen.
- Um das Produkt zu transportieren, erst das Netzkabel und alle am Produkt angeschlossenen Kabel abziehen.
  - Sonst besteht Brand- oder Stromschlaggefahr.
- Bei Rauchentwicklung oder bei Auftreten eines seltsamen Geruchs die Verwendung des Produkts sofort einstellen. In diesem Fall das Gerät sofort ausschalten, den Netzstecker ziehen und den Kundendienst fragen.
  - Bei Verwendung des Produkts in diesem Zustand kann zu Stromschlag oder zum Ausbrechen eines Feuers führen.
- Keine Metallgegenstände wie Münzen und Haarnadeln oder brennbare Gegenstände wie Papier und Streichhölzer in das Gerät einführen. Kinder sind unbedingt zu instruieren, dass sie so etwas unterlassen.
  - Sonst könnte das Produkt kaputt gehen.
- Sollte ein Fremdkörper in das Gerät eingedrungen sein, sofort den Netzstecker ziehen und den Kundendienst fragen, was zu tun ist.
- Keine schweren Gegenstände auf dem Produkt ablegen oder abstellen.
  - Sonst könnte das Produkt umkippen oder herunterfallen und Verletzungen verursachen.
- Es ist darauf zu achten, dass ein Kind sich nicht an das Produkt hängt oder darauf steigt.
  - Sonst könnte das Produkt umkippen oder fallen und Verletzungen verursachen. Kinder sind unbedingt zu instruieren, dass sie so etwas unterlassen.
- Während eines Gewitters den Netzstecker ziehen.
  - Sonst besteht Brandgefahr.
- Gefäße mit Flüssigkeit, wie z. B. Vasen, Töpfe, Kosmetika oder Medikamente, nicht auf dem Produkt abstellen.
  - Sonst kann es zu einem Brand, Stromschlag oder Verletzungen durch Herunterfallen usw. kommen.
- Es ist darauf zu achten, dass der Netzstecker fest angeschlossen wird. Darauf achten, dass nur die auf dem Produkt angegebene Netzspannung verwendet wird.
  - Ist der Anschluss unsicher, besteht Brandgefahr.
- In die Rille auf der anderen Seite des Produkts keine leitenden Gegenstände einführen, z. B. Essstäbchen, während der Netzstecker in eine Netzsteckdose eingesteckt ist. Nicht sofort den Netzstecker berühren, nachdem er aus der Steckdose gezogen worden ist.
  - Sonst besteht Stromschlaggefahr.
- Den Netzstecker nur mit trockenen Händen berühren.
  - Sonst besteht Stromschlaggefahr.
- Während Sie ein Produktkabel wie z. B. ein Netzkabel halten, sollte das Produkt nicht bewegt oder verschoben werden.
  - Das Kabel könnte beschädigt werden. Das könnte zu einer Störung führen und zu einem Brand oder einem elektrischen Schlag.
- Beim Abziehen des Produkt-Steckers aus der Steckdose darauf achten, den Stecker zu fassen. Nicht am Kabel ziehen, um den Stecker aus der Steckdose zu ziehen.
  - Sonst besteht Verletzungsgefahr oder das Produkt könnte fallen und einen Defekt verursachen.
- Das Produkt nicht an einem Ort aufbewahren, der Hitze ausgesetzt ist, z. B. in der Nähe eines Heizkörpers.
  - Sonst besteht Brandgefahr oder das Produkt könnte beschädigt werden.

- Das Produkt nicht zerlegen, reparieren oder verändern.
  - Sonst könnte es zu einer Störung kommen, die einen Brand, einen Stromschlag oder Verletzungen zur Folge haben könnte.
- Plastikverpackungen unbedingt außerhalb der Reichweite von Kleinkindern aufbewahren.
  - Kleinkinder könnten an den Plastikverpackungen ersticken, wenn sie damit spielen.
- Gegenstände nicht auf das Produkt fallen lassen, und nicht auf das Produkt schlagen. Das Produkt fernhalten von Plätzen mit starken Vibrationen oder Magneten.
- Das Netzkabel nicht beschädigen, ändern, knicken, verdrehen oder erhitzen.
  - Sonst könnte das Netzkabel beschädigt werden, was zu einem Brand oder Stromschlag führen kann.
- Wenn Sie das Gerät über einen längeren Zeitraum nicht benutzen, z. B. wenn Sie in Urlaub sind, den Netzstecker aus der Steckdose ziehen.
  - Durch Ansammlung von Staub kann ein Hitzestau entstehen, was zu Kurzschluss und Stromschlag oder Feuer führen kann.
- Altbatterien nicht mit dem Hausmüll entsorgen. Sie sind separat zu entsorgen.
  - Sonst besteht Explosions- oder Brandgefahr.
- Keine Hochspannungsgeräte in der Nähe dieses Gerätes verwenden. (z. B. Elektrische Keule)
  - Ansonsten können Fehlfunktionen durch elektrische Ladungen entstehen.
- Nicht sofort den Netzstecker berühren, nachdem er aus der Steckdose gezogen worden ist.
  - Sonst besteht Stromschlaggefahr.
- Den Netzstecker an eine geerdete Steckdose oder ein Verlängerungskabel anschließen. (Dies gilt nicht für Produkte ohne Masse.)
  - Andernfalls kann es zu einer Störung oder einem elektrischen Schlag aufgrund eines Kurzschlusses kommen.
- Bleibt das Produkt über einen längeren Zeitraum eingeschaltet, können sich vorhandene Belüftungsöffnungen erhitzen. Die Belüftungsöffnungen nicht berühren, wenn diese heiß sind. Die Hitze ist nicht auf einen Fehler des Produkts zurückzuführen und verursacht keine Betriebsstörungen. Sie können das Produkt also ohne Bedenken verwenden.
- Darauf achten, das Netzkabel, den Netzadapter oder den Netzstecker nicht zu beschädigen. Keine schweren Gegenstände auf das Netzkabel oder den Netzadapter abstellen.
  - Sonst besteht Brand- oder Stromschlaggefahr.
- Falls sich Staub, Schmutz usw. auf den Stiften des Netzsteckers, des Netzadapters oder einer Steckdose abgesetzt haben, diese vollständig abwischen.
  - Sonst besteht Brandgefahr.
- Bei einem Produkt mit Netzkabel oder Netzadapter nur Original-Netzkabel und -Netzadapter von LG Electronics verwenden.
  - Sonst besteht Brand- oder Stromschlaggefahr.
- Wenn Sie Kopf- oder Ohrhörer verwenden, die Lautstärke nicht zu laut einstellen und das Gerät nicht über einen längeren Zeitraum verwenden. [Dies gilt nur für Modelle, die Kopfhörer oder Ohrhörer unterstützen]
  - Sonst kann sich die Benutzung negativ auf Ihr Hörvermögen auswirken.
- Die Software dieses Produkts kann mit der **App LG ThinQ** aktualisiert werden. Während des Update-Vorgangs der Software das Produkt nicht ausschalten. Sobald der Update-Vorgang abgeschlossen ist, schaltet sich das Produkt automatisch aus.
  - Wird das Produkt während des Update-Vorgangs der Software ausgeschaltet, kann das dazu führen, dass das Produkt nicht mehr funktioniert.

Die folgenden Angaben gelten nur für Modelle mit einer Fernbedienung.

- Die Fernbedienung sollte nicht von kleinen Kindern zum Spielen benutzt werden. Die Fernbedienung unbedingt außerhalb der Reichweite von Kleinkindern aufbewahren.
- Kleine Kinder unbedingt daran hindern, die Fernbedienung in den Mund zu nehmen. Unbedingt darauf achten, dass kleine Kinder die Fernbedienung oder Batterien nicht schlucken. Falls ein Kind solch einen Gegenstand verschluckt haben sollte, unbedingt sofort einen Arzt rufen.
- Darauf achten, dass Kinder nicht auf das Gehäuse der Fernbedienung treten und sich verletzen.
- Hindernisse zwischen dem Produkt und der Fernbedienung sind zu beseitigen, damit die Fernbedienung ungestört mit dem Produkt in Verbindung sein kann.

Die folgenden Angaben gelten nur für Modelle, die Optical Discs verwenden.

- Stecken Sie Ihre Hand nicht in ein Laufwerk und ziehen Sie eine Optical Disc nicht gewaltsam heraus.
- Darauf achten, dass Kinder ihre Hände nicht in das Laufwerk stecken.

Die folgenden Angaben gelten nur für Modelle, die Videos anzeigen können.

- Vermeiden Sie, 3D-Videos anzusehen, wenn Sie nicht genug Schlaf hatten oder Alkohol getrunken haben.
  - Einige 3D-Videos können dazu führen, dass Zuschauer erschrocken reagieren und sich aufregen.
- Falls während des Betrachtens eines Videos eines der folgenden Symptome auftritt, sofort die Vorstellung unterbrechen und eine Pause einlegen.
  - Wenn eines der Symptome anhält, sollten Sie ärztlichen Rat einholen. Schwindel, Augen- oder Gesichtsbrennen, unbewusste Zuckungen, Krämpfe, Bewusstseinseintrübung, Verwirrung, Desorientierung, Übelkeit.
- Sie könnten so etwas wie einen Anfall erleiden, wenn Sie ein bestimmtes Bild in einem Video oder Spiel oder ein Video mit einem bestimmten Muster oder blinkenden Lichtern sehen. Wenn Sie oder einer Ihrer Nahestehenden an Epilepsie oder Krampfanfällen leiden, sollte vor dem Anschauen ein Arzt konsultiert werden.
- Wenn Sie sich ein 3D-Video ansehen, entfernen Sie Gegenstände aus Ihrer Umgebung, die zerbrechlich sind oder die Verletzungen verursachen könnten.
  - Wenn Sie ein 3D-Video für echt halten und Ihren Körper vor Schreck bewegen, könnten Sie oder Ihre Angehörigen verletzt oder Gegenstände in Ihrer Nähe beschädigt werden.

Vorsichtsmaßnahmen bei Reinigung des Produkts

- Bei der Reinigung kein Wasser direkt auf das Produkt spritzen.
  - Sonst besteht Brand- oder Stromschlaggefahr.
- Vor Reinigung des Produkts unbedingt erst das Netzkabel aus der Steckdose ziehen und die Oberfläche des Geräts mit einem trockenen Tuch leicht abwischen. Zur Reinigung des Produkts keine Chemikalien oder Reinigungsmittel verwenden. Die Oberfläche des Produkts könnte beschädigt werden oder die Farbe könnte vom Produkt abblättern (Benzol, Alkohol usw.).

Bevor Sie einen Defekt des Produkts melden

Fehlerbehebung

Wenn bei Benutzung des Produkts folgende Probleme auftauchen, muss es sich nicht um einen Fehler oder Defekt handeln. Prüfen Sie deshalb folgende Punkte.

Symptom	Ursache und Lösung
Kein Strom.	• Die Batterie ist entladen. Laden Sie die Batterie auf. • Schließen Sie den Lautsprecher am Auflade-Adapter an.
Kein Ton oder der Ton ist verzerrt.	• Möglicherweise ist die Lautstärke beim Lautsprecher oder beim Smartphone auf Minimum gestellt. Die Lautstärke beim Lausprecher oder beim Smartphone passend einstellen. • Wird beim externen Gerät die Lautstärke auf Maximum gestellt, ist es möglich, dass der Ton verzerrt wiedergegeben wird. Die Laustärke beim externen Gerät leiser stellen.
Bluetooth-Verbindung fehlgeschlagen.	• Beim **Bluetooth**-Gerät die **Bluetooth**-Einstellung aus und wieder einschalten. • Überprüfen Sie, dass die **Bluetooth**-Funktion aktiviert ist. • Darauf achten, dass sich zwischen Lautsprecher und **Bluetooth**-Gerät kein Hindernis befindet. • In Abhängigkeit vom **Bluetooth**-Gerät und der Umgebung kann die **Bluetooth**-Kopplung fehlschlagen.
Das Gerät funktioniert nicht normal.	• Wenn die Batterie leer ist, wird die **Bluetooth**-Information möglicherweise gelöscht. Die Stromversorgung des Lautsprechers ist unterbrochen. Vorherige Einstellungen sind möglicherweise nicht gespeichert worden. • Das Produkt in einem Raum benutzen, wo die Temperatur und die Luftfeuchtigkeit nicht zu hoch oder zu niedrig sind. Falls das Problem fortbesteht, wenden Sie sich an den Kundendienst von LG Electronics. • Die Dot-LED blinkt, wenn eine Fehlfunktion des Lautsprechers auftritt und der Lautsprecher nicht normal funktioniert. Schalten Sie das Gerät aus und wieder ein. • Wenn während des Aufladens der Batterie des Produkts ein Problem auftritt, wechselt die Farbe der Dot LED zwischen Rot und Gelb, und das Aufladen stoppt. Trennen Sie den AC-Adapter von der Netzsteckdose.
Die oben genannten Vorschläge führen zu keiner Lösung.	• Drücken und halten Sie die **Ein/Aus** ⏻ am Lautsprecher 10 Sekunden lang gedrückt. (→ Siehe "Erzwingen des Ausschaltens des Lautsprechers" auf Seite 29.) • Drücken und halten Sie die **Bluetooth** ᛒ am Lautsprecher 7 Sekunden lang gedrückt. (→ Siehe "Initialisieren des Lautsprechers" auf Seite 29.)

Anhang

Technische Daten

Allgemein	
Stromversorgung	5 V / 9 V ⎓ 3 A (PD-Netzdapter) Eingebaute wiederaufladbare Batterie
Stromverbrauch	Siehe Hauptetikett.
	Aus: 0,3 W Netzwerk-Bereitschaftsbetrieb: 2,0 W
Abmessungen (B x H x T)	Ca. 272 mm x 103 mm x 88 mm
Temperatur	5 °C - 35 °C
Luftfeuchtigkeit	5 % bis 80 % RH
Eindringschutz	IP67 - Der Lautsprecher wurde unter kontrollierten Laborbedingungen mit einer IP67-Einstufung getestet. - Festkörper: Das Gerät ist staubdicht. - Flüssigkeit: Wasserdicht bis zu 1 Meter für bis zu 30 Minuten. Getestet in Süßwasser. Vor Gebrauch trocknen. Nicht Aufladen bei Nässe.

Ausgang	
USB	5 V ⎓ 2 A (USB-Anschluss zum Aufladen eines Smartphones) × 1

Batterie	
Batteriekapazität	4700 mAh
Betriebsdauer	Ca. 30 Stunden Basierend auf 50 % Lautstärke, ohne Beleuchtung und mit Stimmverstärkung-EQ. (Internes Testergebnis.) Die tatsächliche Nutzungsdauer kann variieren.
Ladezeit	3 Stunden oder weniger Je nach Batteriestatus oder Betriebsstatus kann die zum Aufladen benötigte Zeit unterschiedlich sein.

- Design und Spezifikationen können ohne Vorankündigung geändert werden.

Eingetragene Markenzeichen und Lizenzen

Alle Markenzeichen und Markennamen sind Eigentum der jeweiligen Besitzer.

Die **Bluetooth**®-Wortmarke und -Logos sind eingetragene Marken von **Bluetooth** SIG, Inc. Die **Auracast™**-Wortmarke und die Logos sind eingetragene Marken der **Bluetooth** SIG. Jegliche Nutzung dieser Marken durch LG Electronics erfolgt unter Lizenz.

Andere Marken und Handelsnamen gehören ihren jeweiligen Eigentümern.

Android, Google Play, das Google Play-Logo und andere verwandte Marken und Logos sind Marken von Google LLC.

Die Verwendung des "Made for Apple"-Zeichens bedeutet, dass ein Zubehörteil speziell für den Anschluss an das/die Apple-Produkt(e) entwickelt wurde zu verbinden und wurde vom Entwickler für die Einhaltung der Apple-Leistungsstandards zertifiziert. Apple übernimmt keine Haftung für den Betrieb dieses Gerät oder dessen Konformität mit Sicherheitsvorschriften und gesetzlichen Richtlinien. Apple, Apple TV, Apple Watch, iPad, iPad Air, iPad Pro, iPhone, Lightning und tvOS sind eingetragene Marken von Apple Inc. in den USA und anderen Ländern und Regionen.

Use of the Made for Apple badge means that an accessory has been designed to connect specifically to the Apple product(s) identified in the badge and has been certified by the developer to meet Apple performance standards. Apple is not responsible for the operation of this device or its compliance with safety and regulatory standards. Apple, Apple TV, Apple Watch, iPad, iPad Air, iPad Pro, iPhone, Lightning, and tvOS are trademarks of Apple Inc., registered in the U.S. and other countries and regions.

Information: Hinweis bezüglich Open-Source-Software

Um den in diesem Produkt enthaltenen Quellcode unter der GPL, LGPL, MPL und anderen Open-Source-Lizenzen, die zur Offenlegung des Quellcodes verpflichten, zu erhalten und um Zugang zu allen genannten Lizenzbedingungen, Copyright-Hinweisen und anderen relevanten Dokumenten zu erhalten, besuchen Sie bitte https://opensource.lge.com.

LG Electronics bietet gegen eine kostendeckende Gebühr (Medium, Versand und Bearbeitung) den Quellcode auf CD-ROM an. Senden Sie dazu eine Anfrage per E-Mail an: opensource@lge.com.

Dieses Angebot gilt für jeden, der diese Informationen erhält, für einen Zeitraum von drei Jahren nach der letzten Lieferung dieses Produkts.

Handhabung des Produkts

Bei Lieferung des Produkts

Bitte bewahren Sie die Originalverpackung auf. Um beim Transport des Gerätes einen optimalen Schutz zu erreichen, verpacken Sie das Gerät in der Originalverpackung.

Die äußeren Oberflächen reinigen

- In unmittelbarer Nähe des Produkts keine volatilen Flüssigkeiten wie Insektizidspray verwenden.
- Durch Abwischen mit zu viel Druck könnte die Oberfläche beschädigt werden.
- Darauf achten, dass Gummi oder Plastikprodukte nicht über einen längeren Zeitraum in Kontakt sind mit dem Produkt.

Das Produkt reinigen

Benutzen Sie ein weiches, trockenes Tuch, um dieses Produkt zu reinigen. Falls die Oberflächen sehr schmutzig sind, benutzen Sie ein weiches Tuch, das mit einer milden Waschmittellösung leicht angefeuchtet ist. Keine starken Lösungsmittel wie Alkohol, Benzin oder Verdünner verwenden, da diese die Oberfläche des Produkts beschädigen könnten.

LG