امسح كود QR للإطلاع على الدليل.

دليل المالك

مكنسة كهربائية

قبل البدء في تركيب الجهاز، اقرأ هذه التعليمات بعناية. حيث سيبسط ذلك عملية التركيب ويضمن تركيب الجهاز بشكل صحيح وآمن. واحتفظ بهذه التعليمات بالقرب من المنتج بعد التركيب للرجوع إليها في المستقبل.

العربية

A9T********

www.lg.com

MFL05755711
Rev.00_030625

حقوق النشر 2025 إل جي للالكترونيات. كل الحقوق محفوظة

جدول المحتويات

قد يحتوي هذا الدليل على صور أو محتوى يختلف عن الطراز الذي قمت بشرائه.

يخضع هذا الدليل للمراجعة من الشركة المصنّعة.

إرشادات السلامة

اقرأ جميع الإرشادات قبل الاستخدام.....3
تحذير.....3
تنبيه.....8

التركيب

نظرة عامة على المنتج.....10
تخزين الملحقات.....12

التشغيل

بدء التشغيل.....15
شحن البطارية.....16
استخدام فوهة الممسحة.....18
استخدام الفوهات والأدوات.....21

الوظائف الذكية

استخدام تطبيق LG ThinQ.....24
وظيفة التحديد الذكي.....26

الصيانة

تنظيف الجهاز.....27
تنظيف الفوهات.....30

استكشاف الأعطال وإصلاحها

قبل الاتصال بمركز الخدمة.....34

إرشادات السلامة

اقرأ جميع الإرشادات قبل الاستخدام

يتمثل الغرض من إرشادات السلامة التالية في الحيلولة دون وقوع المخاطر غير المتوقعة أو الأضرار الناجمة عن التشغيل غير الآمن أو غير الصحيح للجهاز. تُقسّم الإرشادات إلى **"تحذير"** و **"تنبيه"** على النحو الموضح أدناه.

رسائل السلامة

يتم عرض هذا الرمز للإشارة إلى الأمور وعمليات التشغيل التي يمكن أن تسبب مخاطر، فاحرص على قراءة الجزء الذي يحمل هذا الرمز بعناية واتبع الإرشادات لتجنب المخاطر.

تحذير

يشير هذا إلى أن عدم اتباع الإرشادات قد يسبب وقوع إصابة خطيرة أو الوفاة.

تنبيه

يشير هذا إلى أن عدم اتباع الإرشادات قد يتسبب في وقوع إصابة طفيفة أو تلف المنتج.

تحذير

تحذير

- لتقليل مخاطر وقوع انفجار أو نشوب حريق أو حدوث وفاة أو التعرض لصدمة كهربية أو حدوث إصابة أو حروق للأشخاص عند استخدام المنتج، يجب اتباع احتياطات السلامة الأساسية، بما فيها ما يلي:

السلامة الفنية

- هذا الجهاز غير مخصص لاستخدام الأفراد (بما في ذلك الأطفال) الذين يعانون من نقص في قدراتهم البدنية أو الحسية أو العقلية، أو ليس لديهم خبرة ومعرفة، ما لم يتم الإشراف عليهم أو تقدم لهم الإرشادات المتعلقة باستخدام الجهاز من قبل شخص مسؤول عن سلامتهم، كذلك يجب الإشراف على الأطفال للتأكد من عدم عبثهم بالجهاز.
- لا تسمح بالتعامل مع الجهاز كأنه لعبة. لا بد من الانتباه عند استخدام الجهاز إذا كان قريبًا من الأطفال.
- لا تسمح للأطفال بالعبث بالجهاز أو التعلق به.
- لا تستخدم الجهاز إذا كان سلك الطاقة الخاص به أو القابس تالفًا. يجب استبدال هذا السلك. إذا لم يعمل الجهاز كما ينبغي، أو قد تعرض للسقوط أو للتلف أو تُرك خارجًا أو سقط في الماء، قم بإعادته إلى مركز خدمة LG Electronics.

- لا تقم بسحب الجهاز أو حمله عن طريق السلك، استخدم السلك كمقبض، قم بغلق الباب على السلك، أو قم بسحب السلك من الحواف الحادة أو الزوايا. لا تقم بتشغيل الجهاز عبر السلك. قم بترك السلك بعيدًا عن أي أسطح ساخنة.
- لا تقم بفصل سلك الطاقة بسحبه. لفصل سلك الطاقة قم بإمساك القابس وليس السلك.
- ابعد الأسلاك عن الأجهزة الأخرى عن المنطقة التي ستباشر تنظيفها.

البطارية

- لا تستخدم مع هذا الجهاز بطارية أو محول أو محطة شحن مجهزة لأجهزة أخرى مطلقًا. لا تستخدم سوى البطارية ومحطة الشحن المقدمتين من شركة LG Electronics.
- لا تستخدم بطارية هذا الجهاز أو المحول أو محطة الشحن المجهزة له مع أجهزة أخرى مطلقًا.
- افصل سلك الطاقة وأزل البطارية إذا لم يتم استخدام الجهاز لفترة طويلة من الوقت.
- لا تستخدم بطاريات معدّلة أو تالفة.
- لا تقم بتفكيك البطارية أو فصلها أو بتقصير دائرتها الكهربائية.
- عند التخلص من البطارية أو الجهاز، أزل البطارية من الجهاز وتخلص منها بأمان.
- استبدل حزم البطاريات المخصصة تحديدًا عندما لم تعد قادرة على تحمل الشحن.
- راجع تعليمات قسم **شحن البطارية** للتعرف على طريقة استبدال البطارية.
- عند التخلص من هذا الجهاز، اتّبع اللوائح الخاصة بالتخلص من بطاريات الليثيوم أيون القابلة لإعادة الشحن.
- امتثل للوائح والقوانين المحلية كافة عند التعامل مع البطارية أو التخلص منها.
- يحظر التشغيل غير المقصود. تأكد من أن المفتاح في وضع إيقاف التشغيل قبل توصيله بحزمة البطارية أو التقاط الجهاز أو حمله.
- افصل حزمة البطارية عن الجهاز قبل إجراء أي تعديلات، أو تغيير الملحقات، أو التنظيف، أو الخدمة، أو تخزين الجهاز.
- عندما لا تكون حزمة البطارية قيد الاستخدام، احتفظ بها بعيدًا عن الأشياء المعدنية الأخرى، مثل المشابك الورقية، أو العملات المعدنية، أو المفاتيح، أو المسامير، أو البراغي، أو غيرها من الأشياء المعدنية الصغيرة، والتي يمكن أن تحدث اتصالاً من وحدة طرفية إلى أخرى.
- في حالات العمل القاسية، قد يتم إخراج السائل من البطارية. إذا حدث هذا، فتجنب ملامسته. إذا حدث تلامس بالخطأ، فاغسل العضو الذي تعرض للمس بالماء. إذا لامس السائل العينين، فاطلب المساعدة الطبية أيضًا.
- إذا كان سيتم تخزين الجهاز دون استخدام لفترة طويلة، فيجب إزالة البطاريات.
- قبل إزالة البطارية، يجب عليك إيقاف تشغيل هذا الجهاز.
- عند تركيب البطارية في هيكل المنتج، تأكد من إدخالها بالكامل حتى تسمع صوت طقطقة.

مواصفات البطارية

- يتم توفير بطارية واحدة أو اثنتين، إذ يختلف عدد البطاريات بناءً على طراز الجهاز الذي اشتريته.
  - **اسم الطراز**: EAC633822**
  - **النوع**: بطارية ليثيوم أيون قابلة لإعادة الشحن
  - **السعة المُقدرة**: 2400 ميللي أمبير

التركيب

- لا تقم بتركيب الجهاز أو شحنه أو تخزينه في مكان قد يتعرض فيه للماء أو المطر أو الرطوبة العالية وذلك لتجنب الصدمة الكهربائية أو الحريق.
- قم بتركيب الجهاز وشحنه وتخزينه في مكان جيد التهوية.
- تجنب تشغيل الجهاز في أماكن حيث يوجد خطر من تسرب غازات قابلة للاشتعال أو زيوت صناعية أو ركام معدني.
- تجنب تخزين الجهاز أو سلك الطاقة أو قابس الطاقة أو تركيبه بالقرب من أجهزة تسخين أو لهب مكشوف.
- قم بتركيب محطة الشحن على أرضية صلبة ومستوية.
- لا تستخدم أو تخزن الجهاز في درجة حرارة أقل من 5 درجات مئوية أو أعلى من 38 درجة مئوية.
- لا تقم بتخزين الجهاز أو تركيبه في أماكن يتعرض فيها إلى درجات حرارة أقل من درجة التجمد أو يتعرض فيها إلى حالات الطقس في الهواء الطلق.
- احرص على عدم خنق أو سحق أو إتلاف سلك أو مقبس الطاقة عند التركيب أو تحريك الجهاز.

التشغيل

- اقرأ كل التعليمات قبل استخدام الجهاز واحفظ هذه التعليمات.
- استخدم الجهاز كما هو موضح في الدليل. اقتصر على استخدام الملحقات الموصي بها من قِبل الشركة المصنعة.
- صُمم هذا الجهاز للاستخدام العادي داخل المنزل فقط، وهو غير مخصص للاستخدامات غير السكنية أو التجارية أو الصناعية.
- تجنب التعامل مع سلك أو قابس الطاقة أو عناصر التحكم في الجهاز بيدين مبتلتين.
- امسح أي رطوبة أو أوساخ عن السلك أو القابس بقطعة قماش جافة.
- لا تحاول أبدًا تشغيل هذا الجهاز إذا كان تالفًا أو به عطل أو مفككًا بشكل جزئي أو به أجزاء مفقودة أو محطمة، بما في ذلك سلك أو قابس تالف. خذ الجهاز إلى مركز خدمة LG Electronics المعتمد أو موزع معتمد للحصول على مساعدة.
- لا تستخدم القوة المفرطة لثني سلك الطاقة أو وضعه أسفل شيء ثقيل إذ يتسبب ذلك في تلفه.

- لا تستخدم محولات متعددة المأخذ مع هذا الجهاز. تأكد من استخدام مقبس طاقة بقدرة 10 أمبير.
- لا توصل الجهاز بمأخذ تالف أو مفكوك.
- تأكد من فصل سلك الطاقة عند ترك الجهاز دون استخدام لفترة زمنية طويلة.
- لا تقم بإتلاف سلك الطاقة أو تعديله أو ثنيه بقوة أو لّيه أو سحبه أو ضغطه أو تسخينه،
- وأزل أي سلك أو خيط من على الأرض قبل استخدام الجهاز.
- تجنب لمس طرفي قابس الطاقة بإصبعك (أصابعك) عند فصل سلك الطاقة.
- لا تغطِ سلك الطاقة ببُساط أو سجاد.
- اضغط بإحكام على قابس الطاقة حتي يتصل بثبات بمأخذ الحائط كي لا ينفك.
- عند سقوط المنتج في الماء، اتصل بمركز خدمة LG Electronics أو موزع للحصول على تعليمات قبل إعادة الاستخدام مرة أخرى.
- إذا صدر عن المنتج أي ضوضاء غريبة أو انبعثت عنه أي رائحة أو دخان، فتوقف عن استخدامه واتصل بمركز معلومات عملاء LG Electronics.
- قد يقوم فنيون أو موظفو خدمة مؤهلون من LG Electronics بتفكيك أو إصلاح أو إجراء تعديل على الجهاز.
- لا تقم أبدًا بإدخال شيء معدني حاد مثل دبوس أو مسمار أو سكين في فتحة أو فجوة في الجهاز أو محطة الشحن.
- لا تشفط السوائل بهذا الجهاز. تأكد من عدم دخول الماء أو المشروبات أو مواد التنظيف إلى داخل الجهاز أو محطة الشحن.
- لا تستخدم المكنسة في كنس الشفرات ودبابيس الورق ونشارة الخشب والأشياء الحادة والرماد سواء كان ساخنًا أو باردًا.
- لا تسمح للأطفال باستخدام هذا الجهاز.
- لا تسمح للأطفال أو الحيوانات الأليفة بالاقتراب من الجهاز أثناء استخدامه أو شحنه أو تخزينه.
- لا تدخل الفوهة أو الأدوات في الفم.
- حافظ على الأقمشة والشعر والأصابع أو الأجزاء الأخرى من الجسم بعيدة عن الفتحات وعن الأجزاء المتحركة.
- لا تُشّغل الجهاز أثناء انسداد مدخل أو مخرج الشفط.
- لا تستخدم الجهاز دون تركيب سلة الغبار والمرشحات في المكان الصحيح.
- لا تستخدم الجهاز في مكان مغلق به أبخرة مخفف الطلاء أو مواد مبيدات الحشرات أو الغبار القابل للاشتعال أو مواد سامة أو متفجرة أخرى.
- لا تلمس أطراف الشحن الموجودة على الجهاز أو محطة الشحن أو تقم بإدخال أشياء موّصلة للكهرباء داخل الجهاز أو المحطة.
- داوم على تخزين الجهاز في محطة الشحن عند عدم الاستخدام.

- لا تسند الجهاز على الجدران أو الكراسي أو الطاولات.
- إذا انفصل قاطع التسريب الأرضي أثناء توصيل الجهاز بمحطة الشحن، فقم بفصل الجهاز من محطة الشحن. واتصل بمركز خدمة عملاء LG Electronics.
- توخ الحذر عند تنظيف السلالم.
- لا تستخدم أجهزة تسخين أو مواد أو قابلة للاشتعال (مواد مثل إيثر، بِنْزين، كحول، مواد كيميائية، رذاذ قابل للاحتراق، مبيد حشرات، معطر هواء، مستحضرات تجميل) أو تخزنها بالقرب من الجهاز.
- لا تحاول تنظيف مواد سائلة (ماء أو مشروبات) أو المواد ذات الرائحة (الحلوى، والشوكولاتة، وفضلات الحيوانات) أو المواد المعدنية (الشفرات والدبابيس) أو المواد القابلة للاشتعال (مثل السجائر وأعواد الثقاب، أو الرماد الساخن) أو المواد ذات النشاط السطحي أو شظايا الزجاج باستخدام هذا الجهاز.
- في حالة تسرب الغاز (غاز طبيعي أو غاز البروبان أو غيرهم)، لا تقم بتشغيل هذا الجهاز أو غيره من الأجهزة. أفتح نافذة أو بابًا لتهوية المكان فورًا.
- لا تحمل محطة الشحن في وضع مقلوب رأسًا على عقب أثناء وجود البطارية في محطة الشحن.
- لا تعرض الجهاز؛ وخاصة البطارية للحرارة أو لجهاز تسخين أو ضوء الشمس المباشر.
- لا تبق الجهاز أو بطاريته في مركبة تتعرض لضوء الشمس المباشر.
- لا تسمح بدخول أي قدر من المياه أو المشروبات أو المنظفات إلى داخل البطارية.
- لا تعرض البطارية لأي شكل من أشكال المؤثرات المادية.

الصيانة

- تأكد من فصل سلك الطاقة أثناء تنظيف محطة الشحن أو صيانتها.
- لا تغسل منفذ الدخول أو سلة الغبار بالمياه أو المنظفات.
- لا تستخدم المنظفات أو الملمعات أو معطرات الجو لتنظيف سلة الغبار.
- لا تستخدم أي مواد قابلة للاشتعال أو ترشها (بنزين أو مخفف الطلاء) أو مواد مطهرة (منظف أو صابون استحمام) مع الجهاز.
- أغسل اليدين بعد استخدام الفوهات. تحتوي الفوهات على ألياف كربونية وقد تسبب ملامستها تهيج جلدي طفيف.

التخلص

- احفظ مواد التغليف بعيدًا عن متناول الأطفال. قد تعرض مواد التغليف الأطفال لخطر الاختناق.
- تخلص من علبة الكرتون والأكياس البلاستيكية ومواد التغليف الأخرى بعد فك تغليف الجهاز، فقد يستخدمهم الأطفال في اللعب. قد تصير الكراتين المغطاة بالأبسطة ومفارش السرير أو المفارش البلاستيكية مكانًا محكم الغلق يحبس الهواء.
- تخلّص من الجهاز وفقًا للقوانين واللوائح المحلية وقوانين ولوائح الدولة والقوانين واللوائح الإقليمية.

- اتصل بالمجلس المحلي لمدينتك أو بالجهة الحكومية المعنية قبل التخلّص من هذا الجهاز.
- يجب التخلص من جميع البطاريات بشكل منفصل عن مجاري النفايات البلدية عن طريق مرافق الجمع المعينة التي تعينها الحكومة أو السلطات المحلية.

يساعد التخلص الصحيح من البطاريات القديمة في منع الآثار السلبية المحتملة على البيئة وصحة الحيوان والبشر.

لمزيد من المعلومات التفصيلية حول التخلص من البطاريات القديمة ، يرجى الاتصال بمكتب خدمة التخلص من النفايات في مدينتك أو المتجر الذي اشتريت منه المنتج. كما يمكنك الاتصال بمركز اتصال ممثل دعم LG عن طريق الدخول علي الرابط التالي

https://www.lg.com/sa_en/support/contact/telephone

فوهة الممسحة

- لا تشفط الأشياء الحادة (مثل، قطع الزجاج، الأسلاك، الشفرات، الدبابيس، وما إلى ذلك) مستخدمًا فوهة الممسحة الملحقة. قد تتعرض للإصابة بالجروح بأحد الأشياء الحادة المدمجة بالممسحة عند تنظيف مناشف الممسحة بعد الانتهاء من استخدامها.

تنبيه

⚠ تنبيه

- للحد من مخاطر حدوث إصابات للأشخاص أو حدوث عطل أو تلف للمنتج أو الممتلكات عند استخدام الجهاز، يجب اتباع احتياطات السلامة الأساسية، بما فيها ما يلي:

التشغيل

- يتمتع الجهاز بنظام أمان مدمج لمنع حدوث تلف ناجم عن الحرارة الزائدة. قد يتوقف الجهاز تلقائيًا عن العمل إذا ازدادت درجة حرارة الجهاز بعد الاستخدام لفترة طويلة. عند حدوث ذلك، اترك الجهاز في منطقة باردة وجيدة التهوية لما يقرب من ساعة قبل تشغيله مرة أخرى.
- لا تعرض المنتج للصدمات أو السقوط.
- تجنب تركيب مرشحات مبللة أو رطبة.
- استخدم دائمًا قطعة قماش ناعمة لتنظيف الجهاز. لا تنظف المنتج باستخدام مذيب متطاير أو عضوي (مخفف طلاء أو الأسيتون).
- لا تكرر تنظيف نفس المنطقة لمدة طويلة من الوقت، فقد يتسبب ذلك في تلف السجادة أو سطح الأرضية.
- حافظ على الأصابع بعيدًا عن نقاط الضغط عند تجميع الجهاز أو محطة الشحن.
- لا تستخدم القوة أو أي مؤثر على مرشح ذو شبكة دوارة.
- لا تقم بإزالة البطارية أثناء التشغيل.

فوهة الممسحة

- لا تستخدم فوهة الممسحة لأي غرض غير تنظيف أرضية المنزل (مثل تلميع السيارة، أو تنظيف النوافذ).
- لا تستخدم فوهة الممسحة في تنظيف السوائل (المياه، أو المشروبات).
- يجب تركيب مناشف الممسحة باستمرار عند استخدام فوهة الممسحة.
- لا تقم بتنظيف الأرضيات المطلية والعائمة ذات الأسطح الخشنة والناعمة بفوهة الممسحة.
- لا تستخدم فوهة الممسحة في تنظيف نفس المنطقة لمدة طويلة من الوقت بشكلٍ متكرر. قد يتسبب حقن المياه في فوهة الممسحة في دخول المياه إلى مدخل الأتربة وتلف الجهاز.
- لا تضغط على فوهة الممسحة.
- يمكن أن تتسبب الأرضيات المبللة في التعرض لمخاطر الانزلاق. دع الأرضيات تجف بشكل كامل قبل السماح لأحد بالسير عليها.
- لا تخزن الجهاز بواسطة ربط خزان المياه المملوء بالمياه بفوهة الممسحة.

التركيب

نظرة عامة على المنتج

قد تختلف الصور الظاهرة في هذا الدليل عن المكونات والملحقات الحقيقية التي تغيرها الجهة المصنعة دون إخطار مسبق بغرض تحسين المنتج.

العرض الأمامي

*1 لا تتوفر هذه الخاصية إلا في بعض الطُرز.

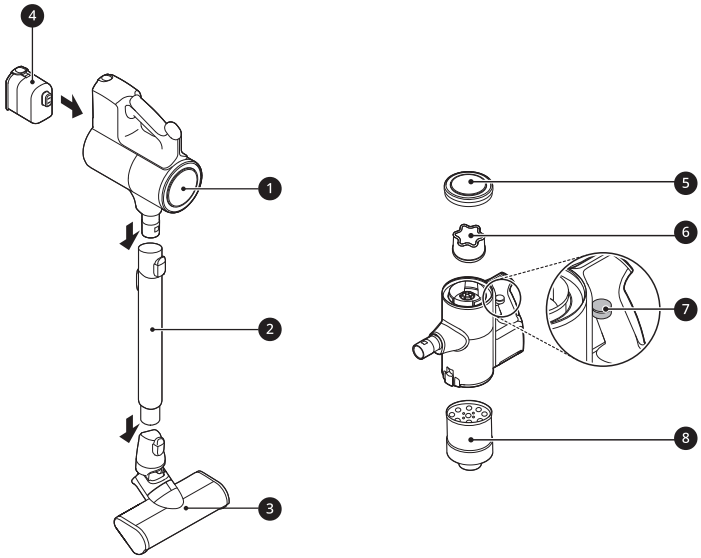

❶ هيكل المنتج

❷ ماسورة تمديد

❸ الفوهة

❹ البطارية (بطارية مزدوجة*1)

❺ مرشح العادم

❻ مرشح أولي

❼ رافعة كومبريسور

❽ مرشح ذو شبكة دوارة

ملاحظة

- استخدم المكنسة الكهربائية مع محطة الشحن المرفقة مع الجهاز فقط. استخدام محطة شحن مختلفة عن المحطة المصممة للاستعمال مع المكنسة الكهربائية، كأن تكون محطة الشحن غير مغلقة تمامًا، قد يؤدي إلى عدم تفريغ الأتربة من المكنسة الكهربائية.

الملحقات

*1 هذا الملحق متاح في بعض الطرازات فقط.

الملحقات المرفقة

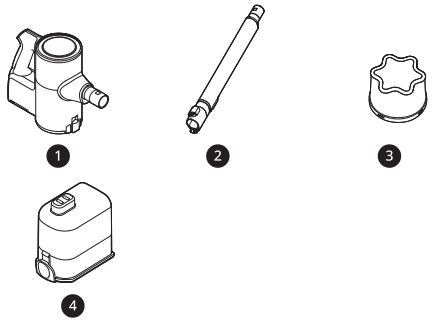

❶ هيكل المنتج

❷ ماسورة تمديد

❸ مرشح أولي

❹ البطارية (بطارية مزدوجة*1)

الملحقات الأساسية

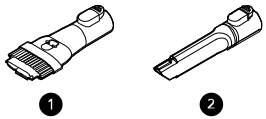

❶ أداة التجميع

❷ أداة تنظيف الشقوق

الفوهات

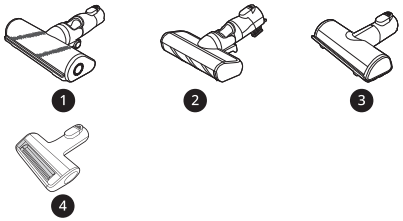

❶ فوهة تنظيف السجاد*1

❷ فوهة تنظيف رفيعة للأسطح الصلبة*1

❸ فوهة تنظيف الفراش*1

❹ الفوهة المخصصة للحيوانات الأليفة*1

الأدوات

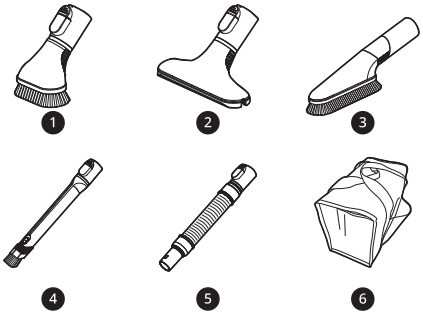

❶ أداة تنظيف الأوساخ الصلبة*1

❷ أداة تنظيف الفِرَاش*1

❸ أداة متعددة الزوايا*1

❹ أداة تنظيف شقوق مرنة*1

❺ خرطوم التمديد المرن*1

❻ حقيبة الملحقات*1

مجموعة الممسحة

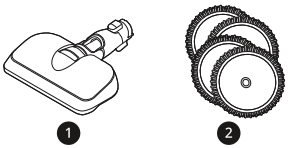

❶ فوهة الممسحة*1

❷ مناشف الممسحة للتنظيف العام*1

ملاحظة

- يجب استبدال مناشف الممسحة، والبطاريات، ومرشح العادم، والمرشح الأولي. اتصل بمركز خدمة عملاء LG Electronics.

المواصفات

الجهاز

الطراز	A9T********	
الأبعاد (العرض × العمق × الارتفاع)	260 مم × 270 مم × 1120 مم	
الوزن	2.9 كجم تقريبًا	
استهلاك الطاقة	370 وات في **وضع التشغيل الفائق** (بحد أقصى 590 وات) 120 وات في **وضع الطاقة** 68 وات في **الوضع العادي**	
وقت تشغيل البطارية (استخدام اثنتين من البطاريات)	**الاستخدام مع الفوهة***1 حتى 12 دقائق في **وضع التشغيل الفائق** حتى 40 دقيقة في **وضع الطاقة** حتى 80 دقيقة في **الوضع العادي**	**الاستخدام مع الأداة** حتى 14 دقائق في **وضع التشغيل الفائق** حتى 60 دقيقة في **وضع الطاقة** حتى 120 دقيقة في **الوضع العادي**
وقت تشغيل البطارية (استخدام بطارية واحدة)	**الاستخدام مع الفوهة***1 حتى 6 دقائق في **وضع التشغيل الفائق** حتى 20 دقيقة في **وضع الطاقة** حتى 40 دقيقة في **الوضع العادي**	**الاستخدام مع الأداة** حتى 7 دقائق في **وضع التشغيل الفائق** حتى 30 دقيقة في **وضع الطاقة** حتى 60 دقيقة في **الوضع العادي**

- الأبعاد ممنوحة لهيكل المنتج المجمع، وماسورة التمديد، والفوهة.
- قوة الشفط هي متوسط قوة الشفط مع معيار IEC 62885-2, 5.8 الذي تم اختباره بواسطة مختبرات فحص مستقلة. ستختلف البيانات المُقاسة من قِبل الأفراد عن نتائج فحوصات أحد المختبرات.
- وقت تشغيل البطارية هو نتاج استخدام بطارية مكتملة الشحن وفقًا لاختبار LG Electronics المعياري. قد تختلف النتائج وفقًا للاستخدام الفعلي والبيئة ومدة الاستخدام.

*1 تحتوي فوهة تنظيف الأرضية على محرك تدوير يعمل بالتشغيل المباشر ويجعل رأس تنظيف الفوهة تدور مباشرةً.

محطة الشحن

الطراز	VDS-ST2**
الدخل	220 - 240 فولت~ 60 هرتز
المخرج	28.3 فولت== / 1.15 أمبير
استهلاك الطاقة	1700 وات (تنظيف) 0.4 أمبير (شحن)

تخزين الملحقات

تركيب وتخزين الجهاز

اتبع هذه الخطوات لتركيب الجهاز بأمان.

1 اربط بإحكام أنبوب التمديد ❸، أو الفوهة ❹، أو الأداة بهيكل المنتج ❶.

- لفصل أنبوب التمديد، اضغط على زر الإطلاق لأنبوب التمديد ❷.

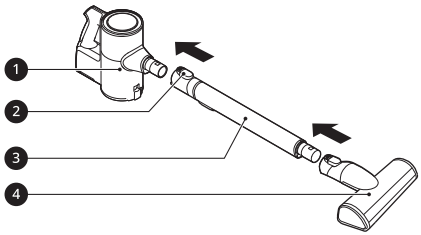

2 ضع هيكل المنتج على محطة الشحن.

- إذا كانت المكنسة الكهربائية مناسبة لتكون بداخل المنتج، فسيصدر صوت تنبيه. إذا لم يصدر صوت تنبيه، فأعد إدخال المكنسة الكهربائية.

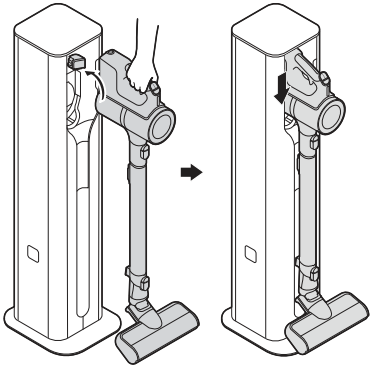

تخزين الأدوات

استخدم المنتج لتخزين المدخل والمكونات الخاصة بالمكنسة الكهربائية.
قد تختلف المكونات حسب طراز المكنسة الكهربائية.

التخزين على الجانبين

1 افتح حامل فوهات التنظيف ❶ على كلا جانبي المنتج.

- لفتح فوهات الخطاف، قم بالضغط على الجانب الأيمن. احرص على ألا تقبض على أصابعك عند فتحها.

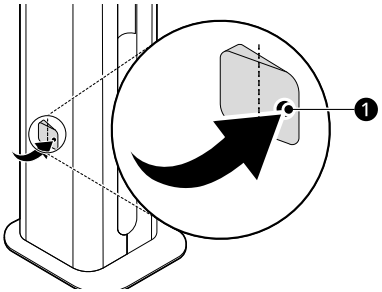

2 قم بتعليق الفوهة على حامل فوهات التنظيف.

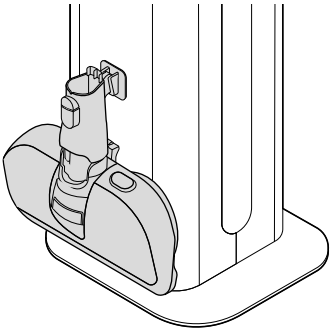

التخزين الداخلي

1 قم بفتح الباب الأيسر للمنتج ثم قم بإدخال فوهة تنظيف الفراش أو فوهة للحيونات الأليفة ❶ للتخزين.

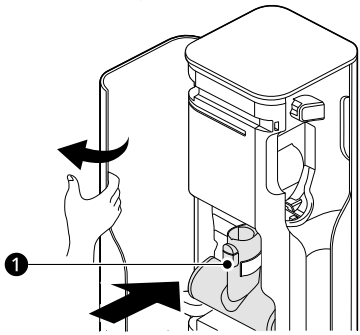

2 قم بفتح الباب الأيمن وإدخال أداة الجمع، وأداة تنظيف الشقوق ❷ وفرشاة التنظيف ❸ لغرض التخزين.

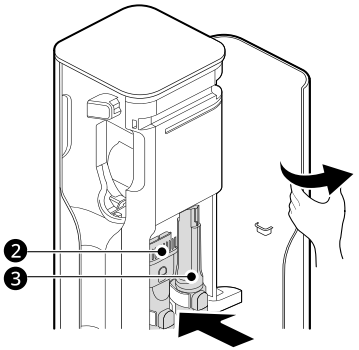

ملاحظة

- وقبل تحريك المنتج، قم بفصل سلك الطاقة وإزالة المكنسة الكهربائية والفوهات والملحقات.
- ولحمل المنتج، قم بفتح كلا بابيه والإمساك من المناطق الموضحة.

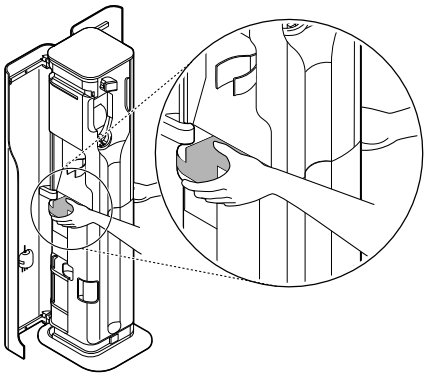

التشغيل

بدء التشغيل

قبل استخدام الجهاز

- ثبت أسفل الجهاز عند تنظيف سطح مرتفع.
- احفظ الأدوات وفرش الفوهات وبكراتها خالية من الشعر أو الحصى أو الرمل أو الأجسام الكاشطة. وذلك لتجنب حدوث خدوش على الأرضيات اللامعة.
- تأكد من تركيب المرشح العادم أو المرشح الأولي بصورة صحيحة قبل استخدام الجهاز.
- أغلق غطاء سلة الغبار جيدًا قبل استخدام الجهاز. إذا تركت غطاء سلة الأتربة مفتوحًا، فقد تنخفض قوة الشفط وتؤثر على نتائج التنظيف.
- إذا كنت لا تستخدم الجهاز، فخزّنه في محطة الشحن أو ضعه في وضعية مسطحة على الأرض. قد ينتج عن إسناد الجهاز على الحائط أو الكرسي تلف المنتج أو حدوث إصابة شخصية إذا سقط الجهاز.
- قد تتسبب الظروف البيئية مثل درجة الحرارة والرطوبة في توليد كهرباء ساكنة تتراكم على الجهاز. يُرجى الاتصال بمركز معلومات عملاء شركة LG Electronics إذا كانت المشكلة مستمرة.
- تأكد من إزالة أي جسم غريب عن الجهاز كالجوارب قبل استخدام الجهاز. حيث سيمنع أي جسم موجود على فتحة الدخول أو ماسورة التمديد الجهاز من العمل بشكل سليم.
- يرجى استخدام المنتج في غرفة ذات درجات حرارة طبيعية، حيث أن وقت تشغيل البطارية قد يتراجع بشدة إذا استخدم الجهاز في درجات حرارة أقل من 5 درجات مئوية أو أعلى من 38 درجة مئوية لفترة زمنية طويلة.
- يعتمد وقت تشغيل البطارية على نوع السطح وقوة الشفط.
- اتبع توصيات الشركة المصنعة عند تنظيف الأرضيات والسجاد والبُسُط.
- يرجى الرجوع إلى القسم الخاص بـ **المواصفات** لمعرفة المزيد عن وقت تشغيل البطارية.

تركيب الملحقات

يمكن تركيب الفوهات والأدوات إما في هيكل المنتج أو في نهاية أنبوب التمديد.

1 قم بإدخال البطارية المشحونة بالكامل ❶ في التجويف الموجود أسفل المقبض الذي يوجد في هيكل المنتج، وادفعها للداخل حتى تسمع صوت طقطقة.

- إذا لم يتم إدخال البطارية بشكل صحيح، فقد تسقط وتُسبب عطلًا في الجهاز أو إصابة شخصية.

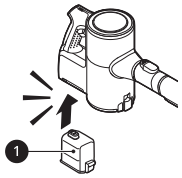

2 ركّب الفوهات أو الأدوات أو أنبوب التمديد بجعلهم ينزلقون في الفتحة ❷ الموجودة في هيكل المنتج حتى تسمع صوت طقطقة في المكان. يمكن تركيب الفوهات والأدوات في نهاية أنبوب التمديد ❷.

- افصل الملحقات بالضغط على زر الإطلاق ❸.

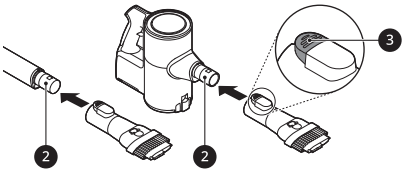

3 اضبط أنبوب التمديد بالضغط على زر ضبط الطول ❹ الموجود على ظهر الأنبوب وجعله تنزلق حتى تسمع صوت طقطقة في مكان الطول المرغوب فيه.

- تتمدد ماسورة التمديد على أربع مراحل.

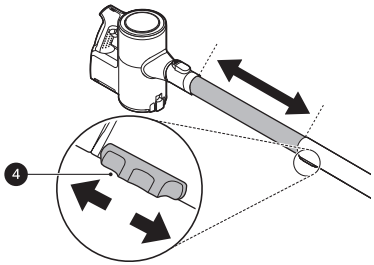

4 اضغط على زر **القوة** لتنشيط الوضع **العادي**.

- اضغط على زر **القوة** مرة أخرى، لإيقاف تشغيل الجهاز.

ضبط قوة الشفط

اضبط قوة الشفط باستخدام زر ضبط قوة الشفط الذي يوجد على المقبض.

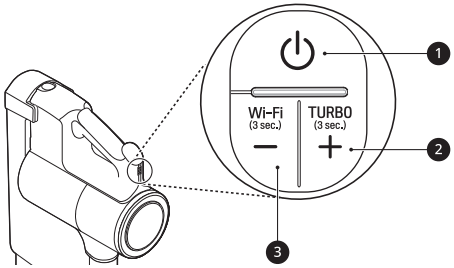

❶ **زر القوة**

- اضغط على زر **القوة** لتشغيل أو لإيقاف تشغيل الجهاز.
- اضغط على زر **القوة** لتنشيط الوضع **العادي**.

❷ **زر (+) رفع قوة الشفط / وضع التشغيل الفائق**

- اضغط زر + لزيادة قوة الشفط. **(العادي⟵الطاقة)**
- اضغط مع الاستمرار زر + لأكثر من 3 ثوانٍ لتنشيط وضع **التشغيل الفائق** من الوضع **العادي** ووضع **الطاقة**.

❸ **زر (-) لخفض قوة الشفط / وضع Wi-Fi**

- اضغط زر - لخفض قوة الشفط. **(العادي⟵الطاقة⟵الفائق)**
- اضغط مع الاستمرار على زر - لمدة 3 لتنشيط Wi-Fi وقم بتوصيل الجهاز بتطبيق **LG ThinQ**.

شاشة العرض

يعرض مقبض الجهاز مؤشرات على نوع الأشياء العالقة، وتنبيهات تنظيف المرشح، وحالة اتصال الجهاز، ونسبة شحن البطارية المتبقي.

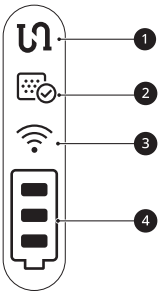

❶ **مؤشرات الأشياء العالقة**

- يُضيء هذا المؤشر عند حدوث انسداد بسبب الأجسام الغريبة في هيكل المنتج الداخلي، أو أنبوب التمديد، أو المداخل، أو الفوهة، أو المرشح العادم، أو المرشح الأولي، أو المرشح الشبكي الإعصاري.
- إذا استمر الانسداد، سيتوقف المحرك ويُطفئ الجهاز. أزل الأجسام الغريبة، ثم نظّف المرشح العادم، والمرشح الأولي، والمرشح الشبكي الإعصاري باتباع الخطوات الموجودة في قسم إزالة الأجسام الغريبة.

❷ **مؤشر تنبيه دورة تنظيف المرشح**

- يُضيء هذا المؤشر عند استخدام الجهاز لفترة معينة من الوقت. نظّف المرشح العادم والمرشح الأولي والمرشح الشبكي الإعصاري عند الضرورة.

❸ **مؤشر Wi-Fi**

- يومض هذا المؤشر عند اتصال الجهاز بتطبيق **LG ThinQ**، أو شبكة Wi-Fi منزلية، ويُضيء المؤشر عندما يكتمل الاتصال.

❹ **مؤشر مستوى البطارية**

- يُعرض مستوى البطارية المتبقي على 3 مراحل طبقًا لطاقة البطارية المتبقية.
- يُومض مؤشر مستوى البطارية عندما تحتاج البطارية إلى إعادة الشحن.
- تُضيء الأعمدة على مؤشر مستوى البطارية للدلالة على مستوى الشحن، أثناء شحن المنتج.
- ستبقى 3 أعمدة مضيئة على مؤشر مستوى البطارية، بمجرد أن يتم شحن البطارية بالكامل.

شحن البطارية

قبل شحن البطارية

- تأكد من أن المحول متصل بكلًا من محطة الشحن ومآخذ الطاقة.
- يستغرق عادة الشحن الكامل لبطارية واحدة فردية 4 ساعات. سوف يستغرق شحن البطاريتين الرئيسية والاحتياطية ضعفي الوقت.
- لن تقوم البطارية بالشحن إذا كانت درجة الحرارة الداخلية أقل من 5 درجات مئوية، ولهذا اشحن البطارية فقط عندما تتراوح درجات الحرارة الداخلية بين 5 درجات و38 درجة مئوية.
- طبقًا لخواص البطارية، سوف يقل وقت تشغيل البطارية بعد استخدام الجهاز بشكل متكرر لمدة زمنية طويلة، وإلا ستحتاج البطارية في النهاية إلى استبدالها.
- سيبدأ العمود الأخير في مؤشر البطارية في الوميض عندما تحتاج البطارية إلى إعادة الشحن. استخدم الجهاز ببطارية مشحونة بالكامل.
- بدّل من أوضاع البطاريتين بشكل دوري، بين الجسم الرئيسي ومحطة الشحن الاحتياطية، وذلك للحفاظ على العمر الافتراضي للبطارية وبخاصة في طرز البطارية المزدوجة.

شحن المكنسة الكهربائية

تخزين الجهاز بوضعه على محطة الشحن يجعلها تقوم بشحن البطارية تلقائيًا.

1 اضغط على زر **القوة** لإيقاف تشغيل الجهاز.

2 ضع هيكل المنتج على محطة الشحن.

- اجعل أنبوب التمديد في أقل طول ممكن قبل وضع المكنسة الكهربائية في الشاحن.
- لا يمكن وضع الجهاز داخل محطة الشحن في حالة وجود أداة الجمع أو أداة تنظيف الشقوق داخله. استخدم محطة الشحن فقط بعد إزالة الأداتين من داخله، إذا دخلت إحداهما داخل المنتج.
- إذا لم تسمع صوت صافرة، أعد وضع الجهاز داخل محطة الشحن.
- ستبقى 3 أعمدة مضيئة على مؤشر مستوى البطارية، بمجرد أن يتم شحن البطارية بالكامل.

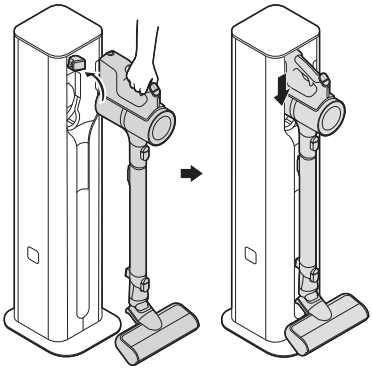

⚠ تحذير

- تأكد من تركيب هيكل المنتج بشكل آمن على محطة الشحن. إذا سقط الجهاز من فوق محطة الشحن، فقد يتسبب ذلك في وقوع إصابات أو تلف مادي أو حتى تلف المنتج ذاته.

شحن البطارية الاحتياطية

وبعد أن انتهاء شحن المكنسة الكهربائية، ستبدأ البطارية الاحتياطية بالشحن.

يتم توفير بطارية واحدة أو اثنتين، إذ يختلف عدد البطاريات بناءً على طراز الجهاز الذي اشتريته.

1 ارفع الجزء الأمامي من لوحة التحكم الموجودة أعلى محطة الشحن.

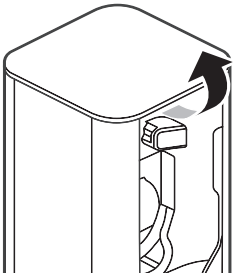

2 للإدخال، قم بمحاذاة البطارية بالخطوط الموضحة لشاحن البطارية.

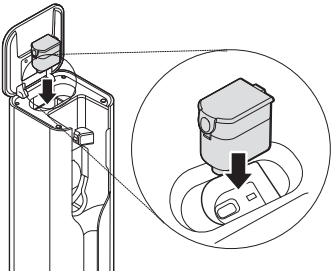

3 قم بالضغط على البطارية لأسفل بداخل الحجيرة.

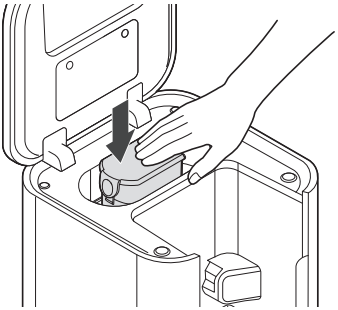

ملاحظة

- تومض أيقونة البطارية الاحتياطية (▬) على شاشة عرض الحالة أثناء الشحن وتظل مضيئة عند انتهاء عملية الشحن.
- قم بإدخال البطارية الاحتياطية بالكامل إذا تم إدخال البطارية الاحتياطية بشكل صحيح، ستومض أيقونة البطارية الاحتياطية (▬).

استخدام فوهة الممسحة

قبل استخدام فوهة الممسحة

- تدور مناشف الممسحة على سرعة واحدة فقط دون النظر إلى إعدادات طاقة الشفط التي ضُبط عليها هيكل المنتج.
- سيتوقف قرص الممسحة المرفق تلقائيًا إذا كان هناك أجسامًا غريبة عالقة بالقرص أو إذا كان خاضعًا لتأثير شديد، وذلك لمنع تلف المنتج، أوقف تشغيل الجهاز فورًا وتخلص من أجسام غريبة أو العوائق قبل إعادة الاستخدام مرة أخرى.
- إذا صدر صوت عالٍ أثناء المسح فقد تكون نتيجة لسقوط منشفة الممسحة من قرص الممسحة المُرفق، أوقف تشغيل الجهاز فورًا وأعد تثبيت الممسحة بالقرص المُرفق قبل إعادة الاستخدام مرة أخرى.
- لا تستخدم منشفة ممسحة متسخة لتنظيف الأرضيات.
- لا تستخدم سوى مناشف الممسحة المعتمدة من شركةLG Electronics.
- قم بتفريغ سلة الغبار، ونظّف مرشح العادم ومرشح تصفية الهواء العادم باستخدام فوهة الممسحة.

استخدام مناشف الممسحة المبللة

اضغط على زر **القوة**. يمكنك استخدام وضع الممسحة فقط وعدم تشغيل وظيفة شفط الغبار.

- اضغط على زر + لتشغيل وظيفة شفط الغبار.

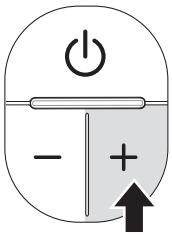

- اضغط على زر — مرةً واحدة، بينما يمكنك الضغط على زر + لمرةٍ واحدة لإيقاف وظيفة شفط الغبار.

⚠ تنبيه

- لا تقم بفك أو تركيب الفوهة أثناء تشغيل الجهاز، حيث قد يتسبب ذلك في الإصابة.
- ضع زر ضبط المياه على وضع **STOP** عندما لا يكون الجهاز قيد الاستخدام لفترة طويلة من الوقت، يمكن أن يؤدي عدم القيام بذلك إلى عطل الجهاز.
- لا تترك الجهاز في وضع الوقوف الرأسي إذا كانت مناشف الممسحة المبللة مثبتة فيه فقد يتسبب هذا في تلف الأرضيات الخشبية أو انتفاخها.
- لا تستخدم الفوهة على سجادة PVC أو PU المخصصة للأطفال، فقد يؤدي الاحتكاك إلى زيادة درجة حرارة المحرك.
- قد يؤدي استخدام فوهة الممسحة لوقتٍ طويل عند توقف الشفط إلى زيادة درجة حرارة المحرك (مدة الاستخدام المُوصى بها: 80 دقيقة). يتم تنشيط وظيفة منع زيادة درجة الحرارة عند زيادة درجة حرارة المحرك، ويتوقف الجهاز تلقائيًا. استخدم الجهاز بعد تبريد الحرارة لما يقرب من ساعة في مكان بارد جيد التهوية.

ملء خزان المياه

1 اضغط على زر **PUSH** لفك ❶ خزان المياه من فوهة الممسحة.

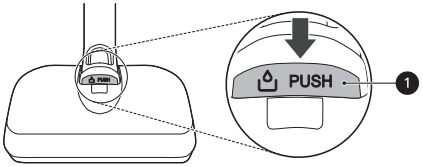

2 أفتح غطاء مدخل المياه ❷ لخزان المياه واملأ الخزان بالمياه.

- لا تضع سوائل غير الماء والماء الساخن في خزان المياه.

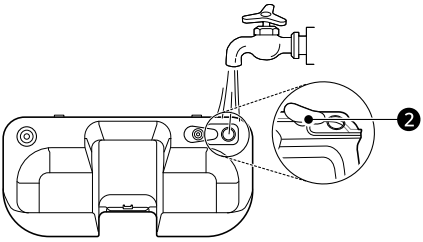

3 أغلق غطاء مدخل المياه بإحكام.

- قد تتسرب المياه إذا لم يتم إغلاق غطاء مدخل المياه بإحكام.

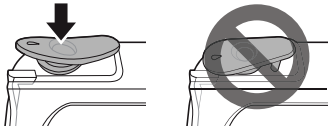

4 قم بتثبيت خزان لمياه في فوهة الممسحة مرة أخرى.

- أدخل اللسانين ❸ الموجودين على مقدمة خزان المياه في الفتحات ❹ الموجودة فوق فوهة الممسحة. اضغط إلى أسفل في المنتصف ❺ لإحكام تثبيت الخزان في مكانه.

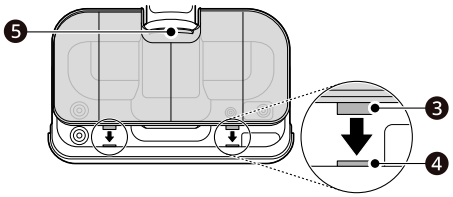

تركيب مناشف الممسحة

1 بلّ كلا جانبي مناشف الممسحة بالماء ثم اعصرها لتتخلص من الماء الزائد قبل تركيب المناشف.
- لا تركب المناشف إذا كانت لا تزال مبللة.
- فتركيب مناشف الممسحة الجافة واستخدامها عندما تكون جافة قد يؤثر على أداء الممسحة في التنظيف.

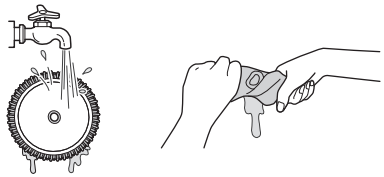

2 ضع فوهة الممسحة في وضع رأسي مقلوبًا رأسًا على عقب.

3 قم بمحاذاة منتصف منشفة الممسحة وتثبيتها مع منتصف قرص الممسحة المُرفق.
- قم بتركيب أشرطة الفليكرو الموجودة في منشفة الممسحة على قرص الممسحة، فقد يؤثر تركيب المنشفة مقلوبة رأسًا على عقب أو تركيبها بشكل خاطئ على أداء الممسحة في التنظيف.

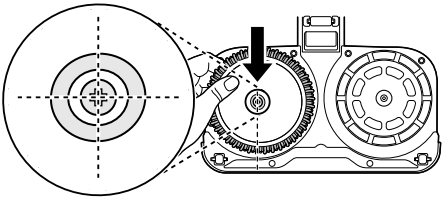

4 ركب فوهة الممسحة في الجهاز.

ضبط كمية المياه

حرّك زر المنزلق لضبط المياه لضبط كمية المياه المُطلقة إلى منشفة الممسحة على أي من **وضع مرتفع** أو **وضع منخفض**.

STOP	**وضع مرتفع** : حرّك زر المنزلق لتنظيف الأوساخ المُتغلغلة أو للحصول على كمية كبيرة من المياه.
STOP	**وضع منخفض**:حرّك زر المنزلق للحصول على كمية قليلة من المياه لتنظيف الأخشاب أو أنواع الأرضيات الأخرى التي قد تتلف عند استخدام كمية كبيرة من المياه.
STOP	**STOP**: ضع الزر المنزلق في المنتصف. يوقف هذا تمرير المياه حتى تتمكن من التحرك إلى مناطق مبللة بالفعل.

⚠ تحذير

- لتجنب الإصابة، لا تركب منشفة الممسحة أثناء دوران قرص الممسحة المُرفق.

⚠ تنبيه

- لا تترك الجهاز في وضع الوقوف الرأسي إذا كانت مناشف الممسحة المبللة مثبتة فيه فقد يتسبب هذا في تلف الأرضيات الخشبية أو انتفاخها.

استخدام فوهة الممسحة

1 ركّب خزان المياه ومناشف الممسحة في فوهة الممسحة.

2 حرّك زر المنزلق لضبط المياه لضبط كمية المياه المُطلقة إلى منشفة الممسحة على أي من **وضع مرتفع** أو **وضع منخفض**.

3 اضغط على زر **القوة** لبدء التنظيف.

تجفيف خزان المياه ومناشف الممسحة

تجفيف خزان المياه

عند الانتهاء من التنظيف، تأكد من تفريغ خزان المياه وتجفيفه قبل تخزين فوهة الممسحة.

⚠ تنبيه

- قم بلف غطاءي مدخل المياه للتأكد من أن يظلا مفتوحين أثناء ملء خزان المياه. إذا تم إغلاق الغطاءين قبل أن يجفا تمامًا، فقد يؤدي ذلك إلى انبعاث رائحة كريهة.
- لا تنزع غطاءي مدخلي المياه من خزان المياه. قد تتمزق الأغطية.
- لا تضيف منظفات أو خل أو صودا الخبز لغسل خزان المياه، فمن الصعب إزالتها من خزان المياه، وقد تؤدي إلى اتساخ الأرضية.
- بعد التنظيف، امسح أي مياه متبقية على مدخل الإمداد بالماء ❶ الموجود على فوهة الممسحة باستخدام قطعة قماش ناعمة؛ فقد تتساقط قطرات المياه على الأرض وتتلفها.

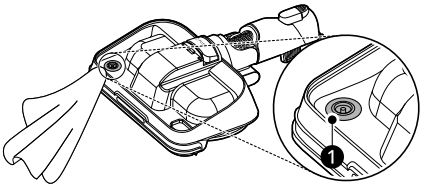

- لا تقم بشد حشية المطاطية أو خدشه والموجود على مدخل الإمداد بالمياه. فقط يؤدي ذلك إلى تمزيق أو إتلاف المطاط.

1 افتح غطاء مدخل المياه الموجود على جانب خزان المياه وأفرغ الخزان من المياه، رجّ خزان المياه لتفريغ المياه المتبقية.

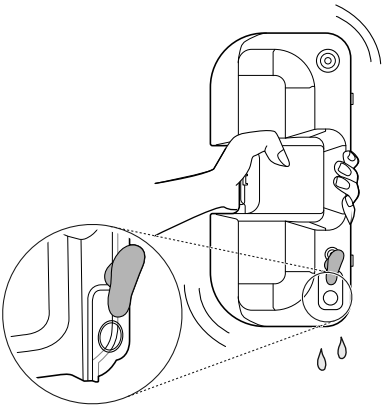

2 اترك غطاء مدخل المياه مفتوحًا واترك خزان المياه ليجف في منطقة جيدة التهوية بعيدًا عن ضوء الشمس المباشر لمدة 24 ساعة على الأقل.

- حافظ على خزان المياه جافًا وفارغًا، فقد تُسبب الرطوبة أو المياه المتبقية رائحةً كريهة.

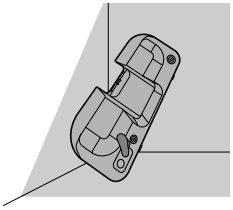

ملاحظة

- إذا كان أنبوب إمداد المياه داخل فوهة الممسحة مليء بالمياه، فقد لا تخرج المياه جيدًا حين يتم استخدام فوهة الممسحة. إذا لم تخرج المياه جيدًا، فاتبع الخطوات أدناه.

1 وصّل ممسحة رطبة إلى فوهة الممسحة حيث يكون خزان المياه منفصل واضبط مستوى المياه إلى **وضع مرتفع**.

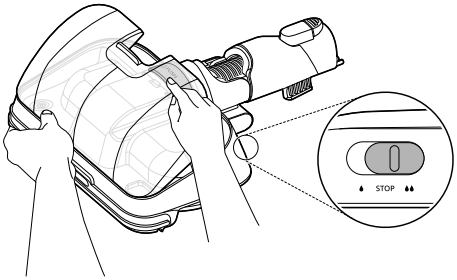

2 ضع فوهة الممسحة على الأرض، شغّل الطاقة واتركها تعمل لحوالي دقيقة واحدة (1).

تجفيف مناشف الممسحة

بعد استخدام مناشف الممسحة، اغسلهم غسلًا يدويًا واتركهم ليجفوا قبل تخزينهم.

⚠ تنبيه

- لا تُستخدم كما يلي لأنها قد تصبح مُشوهة.
  - لا تستخدم المبيضات أو منعم الأقمشة لغسل مناشف الممسحة.
  - لا تجفف المناشف في جهاز مجفف الملابس.
  - لا تضع منشفة الممسحة في الماء المغلي.

1 انزع مناشف الممسحة من قرص الممسحة المُرفق.

2 اغسل المناشف غسلًا يدويًا باستخدام منظف طبيعي.

- تخزين مناشف الممسحة المبللة قد تتسبب في روائح كريهة. ضع المناشف في منطقة جيدة التهوية بعيدًا عن ضوء الشمس المباشر لمدة 24 ساعة على الأقل حتى تمام الجفاف.

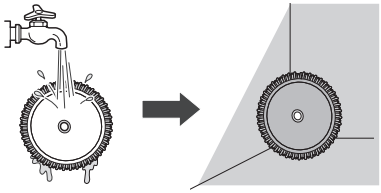

استخدام الفوهات والأدوات

قبل استخدام الفوهات والأدوات

بعض الملحقات متاحة في بعض الطرازات فقط.

يمكن للملحقات المتخصصة مساعدتك في التنظيف بمزيد من الفعالية. يمكن تركيب الأدوات والفوهات على هيكل المنتج أو أنبوب التمديد.

- قم بتعديل قوة الامتصاص إذا التصق المدخل بالأرضية أو السجادة أو الأغطية.
- كل فوهة مزودة بمحرك وقد يخرج منها صوت عند التشغيل.

⚠ تنبيه

- لا تستخدم فوهة تنظيف السجاد أو فوهة تنظيف رفيعة للأسطح الصلبة على السجادة المصنوعة من مادة PVC أو البولي يورثين المخصصة للأطفال والرضع. فقد تلتصق السجادة بالفوهة مما يؤثر على قدرتها على التنظيف، ويسبب تلفًا في السجادة أو الكهرباء الساكنة الموجودة في الجهاز. قم بتنظيف السجادة باستخدام أداة تنظيف الشق.

فوهة تنظيف رفيعة للأسطح الصلبة

استخدم هذه الفوهة لتنظيف أسطح الأرضيات الصلبة.

- قد يؤدي الضغط على زر **PUSH** على الفوهة، أثناء التنظيف وبدون قصد، على إزالة الفرشاة. يُرجى تثبيت الفرشاة مرةً أخرى.

فوهة تنظيف السجاد

استخدم هذه الفوهة لتنظيف السجاجيد أو الأبسطة.

- في حال التعامل مع الأرضيات الصلبة فقد تصدر هذه الفوهه ضجيجًا.

الفوهة المخصصة للحيوانات الأليفة

تُناسب الأسطح الناعمة وإزالة شعر الحيوانات الأليفة.

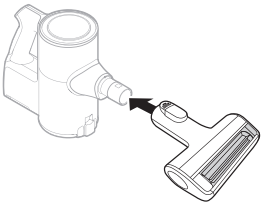

⚠ تنبيه

- لا تستخدم الفوهة على السطح التالية فقد يسبب ذلك خدش أو تلف. وعلى وجه التحديد على الأرضيات المصقولة أو التي تم طلائها، فالاستخدام المتكرر قد يؤدي إلى زوال الطلاء.
  - الأقمشة والمفروشات
  - أرائك جلدية مبطنة، وسائد
  - سجادة
  - أرضيات الفينيل، والبلاط والرخام وما إلى ذلك.

فوهة تنظيف الفراش

تُتيح لك هذه الفوهة تنظيف الملاءات والأغطية بمزيد من الفعالية، فهي تزيل الأتربة عن الأغطية عن طريق الشفط بقوة وحركة التنظيف.

- قم بتخفيض مستوى الامتصاص عند تنظيف أغطية مثل أغطية اللحاف المحشو بالريش، لتجنب دخول النسيج الرقيق إلى الفوهة.

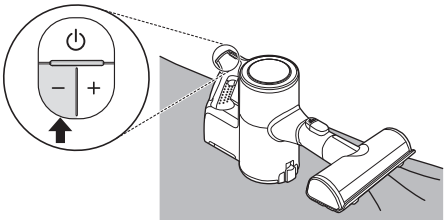

أداة تنظيف الشقوق

استخدم هذه الأداة لإزالة الأتربة من الأركان أو المساحات الضيقة.

- استخدم هذه الأداة في المناطق التي بها كهرباء ساكنة مثل السجاجيد.

- استخدم هذه الأداة في وضع **التشغيل الفائق** لتنظيف شعر الحيوانات الأليفة من الأثاث أو السجادة أو المناطق الضيقة مثل الزوايا.

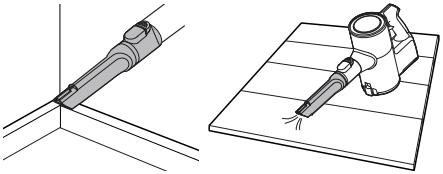

أداة التجميع

يمكن استخدامها في وضع تنظيف الشقوق أو في وضع الفرشاة لتنظيف الأركان أو الممرات الصغيرة التي تتجمّع بها الأتربة والأوساخ.

- **وضع تنظيف الشقوق**

استخدم الأداة عند وضع أداة تنظيف الشقوق لتنظيف الأسطح المستوية مثل الأرائك والمفروشات.

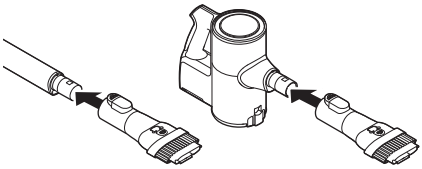

- **وضع الفرشاة**

استخدم الأداة عند وضع الفرشاة لتنظيف الأسطح الناعمة مثل الإطارات أو الأثاث.

- لتبديل الأوضاع، اضغط على زر التعديل ❶ وادفع للأمام.

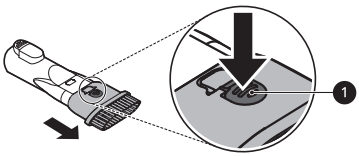

أداة تنظيف الأوساخ الصلبة

ثبّت الشعيرات لإزالة الأوساخ المتصلبة من الأسطح الثابتة، ونظّف الشعر أو الأجسام الغريبة العالقة في السجاد أو البُسُط.

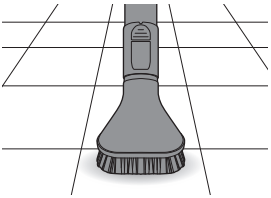

أداة تنظيف الفِرَاش

استخدم هذه الأداة لتنظيف الأتربة والأجسام الغريبة من الفراش، والأنسجة الناعمة والفرش.

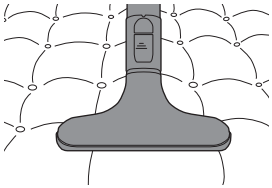

أداة تنظيف شقوق مرنة

هذه الأداة مرنة ويمكن تعديل طولها مما يجعلها مفيدة، خاصة عند التنظيف داخل المركبات أو في المساحات الضيقة تحت الأثاث أو بجواره حيث يوجد حاجة إلى أداة قابلة للانحناء.

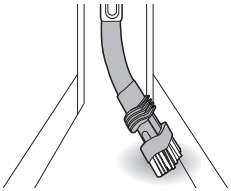

استخدام الفرشاة

لتبديل الأداة من وضع تنظيف الشقوق إلى وضع الفرشاة، اضغط على جانبي رأس الفرشاة ❶ واسحب الفرشاة لأسفل.

- للتبديل مرةً أخرى إلى وضع تنظيف الشقوق، اضغط على الفرشاة لتحرير الزر ❷ وحرّك الفرشاة لأعلى.

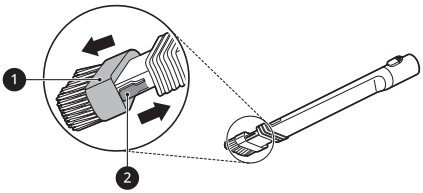

تعديل الطول

لتعديل طول الأداة، اضغط مع الاستمرار على زر الإطلاق ❸ على جانب الأداة، اسحب أو اضغط على رأس الفرشاة ❹ لإطالة أو تقصير أنبوب التمديد.

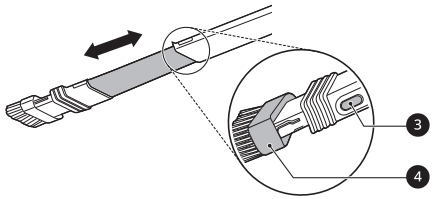

أداة متعددة الزوايا

تحتوي هذه الأداة على فرشاة ناعمة قابلة للتعديل إلى مجموعة متنوعة من الزوايا مما يجعلها مفيدة، خاصةً عند تنظيف وحدات التحكم في المركبات أو الأسطح العلوية من الأثاث.

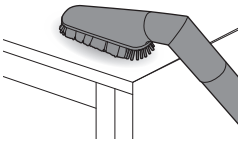

خرطوم التمديد المرن

قم بتوصيل هذا الخرطوم المرن القابل للتمديد بين هيكل المنتج والأدوات للتنظيف الجاد للوصول إلى المناطق.

- لا يمكن استخدام خرطوم التمديد المرن مع فوهة التنظيف.

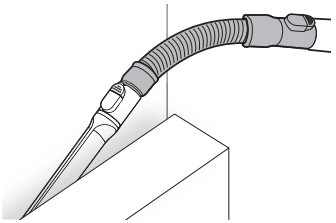

استخدام رافعة كومبريسور

استخدم رافعة كومبريسور لضغط الهواء والألياف الموجودة داخل سلة الغبار بعد مرحلة الشفط بالمكنسة، وقبل تفريغ سلة الغبار.

- يجب إيقاف المكنسة قبل استخدام رافعة كومبريسور.
- يؤدي ضغط الغبار إلى نظافة الحوائط الداخلية لسلة الغبار، ويسمح لك بالشفط لفترات أطول قبل الحاجة إلى تفريغ سلة الغبار. كما أنه يجعل تنظيف سلة الغبار أسهل وأقل فوضى.
- يجب أن تكون سلة الغبار ممتلئة للنصف على الأقل ليعمل قرص الضغط بفاعلية.
- اضغط على رافعة كومبريسور لأسفل عدة مرات لضغط الغبار وتنظيف الحوائط الداخلية لسلة الغبار.

الوظائف الذكية

استخدام تطبيق LG ThinQ

يسمح تطبيق **LG ThinQ** لك بالتواصل مع الجهاز باستخدام هاتف ذكي.

خصائص تطبيق LG ThinQ.

- **ضبط وضع التشغيل الافتراضي**
  - تتيح لك هذه الوظيفة ضبط وضع التشغيل الافتراضي لفوهة الممسحة.
- **تاريخ التنظيف**
  - يُظهر تاريخ التنظيف، مثل وقت التنظيف الشهري، والتنظيف الدوري، ووضع التنظيف وغيرها.

ملاحظة

- تظهر أداة الشفط التي تم تركيبها على الشاشة أثناء التنظيف.
- يظهر إشعار على الشاشة عندما يحتاج المرشح الأولي والمرشح العادم إلى التنظيف.

- **تنبيه دورة تنظيف المرشح**
  - بعد استخدام الجهاز لفترة معينة من الوقت، يظهر إشعار على هاتفك الذكي. نظّف المرشح العادم والمرشح الأولي عند الضرورة.
- **وضع التنظيف**
  - يظهر وضع التنظيف الذي تستخدمه على شاشة هاتفك المحمول.
- **دليل تنظيف المرشح**
  - دليل لتنظيف المرشحات.
- **Smart Diagnosis™**
  - توفر هذه الوظيفة معلومات مفيدة حول تشخيص مشكلات الجهاز وحلها حسب نمط الاستخدام.

ملاحظة

- في الحالات التالية، يجب عليك تحديث معلومات الشبكة لكل جهاز في تطبيق **LG ThinQ** ضمن **بطاقات الجهاز** ⟶ **الإعدادات** ⟶ **تغيير الشبكة**.
  - تم تغيير الموجّه اللاسلكي
  - تم تغيير كلمة مرور الموجّه اللاسلكي
  - تم تغيير مزود خدمة الإنترنت
- تم تحديث هذه المعلومات وقت النشر. ويخضع الجهاز لتغيرات بغرض تحسين المنتج دون إخطار مسبق للمستخدمين.

تثبيت تطبيق LG ThinQ وتوصيل جهاز LG

الطُرز المرفق بها رمز الاستجابة السريعة

امسح رمز الاستجابة السريعة المرفق بالمنتج باستخدام الكاميرا أو تطبيق قارئ رمز الاستجابة السريعة على هاتفك الذكي.

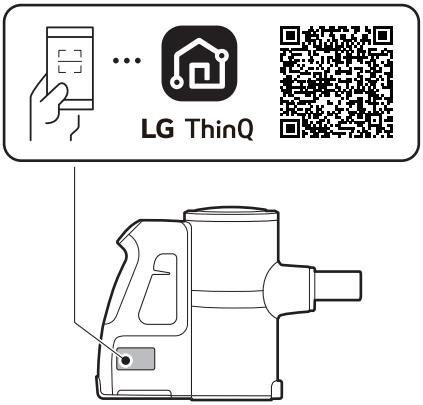

الطُرز غير المرفق بها رمز الاستجابة السريعة

1. ابحث عن تطبيق **LG ThinQ** على Google Play Store أو Apple App Store من على هاتف ذكي وقم بتثبيته.
2. قم بتشغيل تطبيق **LG ThinQ** وسجّل الدخول باستخدام حسابك الموجود أو قم بإنشاء حساب LG لتسجيل الدخول.
3. المس زر الإضافة (+) في تطبيق **LG ThinQ** لتوصيل جهاز LG الخاص بك. اتّبع التعليمات الواردة في التطبيق لإكمال العملية.

ملاحظة

- قد يُطلب منك تقديم كلمة المرور للاتصال بشبكة LG (وليس شبكة الإنترنت المنزلية الخاصة بك) أثناء إعداد الاتصال بشبكة Wi-Fi. وتكون كلمة المرور هي الرموز الـ 4 الأخيرة من اسم الشبكة، مكررة مرتين، ودون وجود مسافات بينها. فعلى سبيل المثال، إذا ظهر اسم الشبكة كـ LG_XXXX_8b92، فحينها يجب أن تدخل 8b928b92 ككلمة مرور. وتكون كلمة المرور حساسة لحالة الأحرف المكتوبة، كما أن الأحرف الـ 4 الأخيرة فريدة ومخصصة لجهازك فقط.
- للتحقق من اتصال Wi-Fi، تأكد أن رمز ⟟ مضيء على لوحة التحكم.

- يدعم الجهاز شبكات Wi-Fi بسرعة 2.4 جيجا هرتز فقط. للتحقق من تردد الشبكة الخاصة بك، اتصل بمقدم خدمة الإنترنت لديك، أو ارجع إلى الدليل الخاص بجهاز التوجيه اللاسلكي.
- تطبيق **LG ThinQ** ليس مسؤولاً عن أي مشاكل الاتصال بالشبكة أو أي أعطال، أو خلل، أو أخطاء نتجت عن طريق الاتصال بالشبكة.
- إذا كان لدى الجهاز مشكلة اتصال بشبكة Wi-Fi، قد تكون بعيدة كل البعد عن جهاز التوجيه. اشتر جهاز تقوية Wi-Fi (موسع المدى) لتحسين قوة إشارة Wi-Fi.
- قد لا يتم الاتصال بشبكة Wi-Fi أو قد يتم قطع الاتصال حسب جودة بيئة الشبكة المحلية.
- قد لا يعمل الاتصال بالشبكة بشكل صحيح وفقًا لمزود خدمة الإنترنت.
- يمكن للبيئة اللاسلكية المحيطة إضعاف خدمة الشبكة اللاسلكية والتسبب في بطء تشغيلها.
- إذا تعذر اتصال الجهاز بسبب مشكلات في إرسال الإشارة لاسلكياً. افصل قابس الجهاز عن الطاقة وانتظر لمدة دقيقة قبل أن تحاول مجدداً.
- إذا كان جدار الحماية في جهاز التوجيه اللاسلكي مُمكّن، فقم بتعطيل جدار الحماية أو أضف استثناء له.
- يجب أن يتألف اسم الشبكة اللاسلكية (SSID) من خليط من الحروف الإنجليزية والأرقام. (لا تستخدم علامات خاصة).
- قد يختلف واجهة المستخدم للهاتف الذكي (UI) وفقًا لنظام تشغيل الهاتف (OS) والشركة المصنعة.
- إذا كان بروتوكول الأمان الخاص بجهاز التوجيه مضبوطًا على **WEP**، فقد يتعذر عليك إعداد الشبكة. قم بتغييره إلى بروتوكول أمان آخر (يُنصح باختيار **WPA2**) ثم أعد تسجيل المنتج.

توصيل الجهاز بتطبيق LG ThinQ

حالة ⦿ مؤشر Wi-Fi

حالة المؤشر	الوصف
يومض	جارٍ اتصال الجهاز.
ON (تشغيل)	اتصل الجهاز بالشبكة. الجهاز متصل بـ Wi-Fi.
OFF (إيقاف)	تم انقطاع اتصال الجهاز.

توصيل الجهاز مبدئيًا

اختر جهازك على القائمة عبر الضغط زر **إضافة منتج (+)**. اتبع الإرشادات الموجودة في تطبيق **LG ThinQ** لتوصيل جهازك.

توصيل مستخدمين إضافيين

أزل الجهاز من محطة الشحن. اتبع الإرشادات الموجودة أسفل **توصيل الجهاز مبدئيًا**.

ملاحظة

- ستتم إعادة تعيين تاريخ الاستخدام، إذا قمت بحذف جهاز متصل من تطبيق **LG ThinQ**.
- إذا كانت إشارة Wi-Fi ضعيفة، فقد ينقطع اتصال الجهاز مؤقتًا من التطبيق. وعندما تنتقل إشارة Wi-Fi إلى الوضع الطبيعي، سيتصل الجهاز بالتطبيق مرةً اخرى.

تشغيل وإيقاف تشغيل Wi-Fi في الجهاز

قطع الاتصال من Wi-Fi

لحفظ الطاقة، قم بإيقاف تشغيل وظيفة Wi-Fi عبر الضغط على زر **Wi-Fi** لمدة 3 ثوانٍ أثناء شحن الجهاز في محطة الشحن.

إعادة اتصال Wi-Fi

اتبع الخطوات أدناه على الجهاز.

1 اضغط مع الاستمرار على زر **Wi-Fi** لمدة 3 ثوانٍ حتى يومض رمز ⦿ على شاشة العرض.

2 اضغط على زر **Wi-Fi** لمدة 3 ثوانٍ مرةً أخرى.
- بعد توقف الرمز، انتظر قليلًا ثم أعد تشغيله مرةً أخرى.
- قد تختلف المدة قبل تشغيل الرمز بناءً على بيئة الشبكة.

ضبط وضع التشغيل الافتراضي

يمكنك تعيين الوضع الافتراضي لعملية التشغيل عند بدء التنظيف، لأنها مجهزة بمدخل للممسحة.

1 يرجى الصعد على زر "القائمة" في الجانب الأيمن العلوي وتحديد زر "الإعدادات" في التطبيق **LG ThinQ**.

2 حدد الزر لتعيين وضع التشغيل الافتراضي للممسحة.

3 بعد تحديد وضع التشغيل الأساسي المرغوب، والنقر فوق زر "حفظ".

ملاحظة

- يكون الإعداد الأولي هو وضع الممسحة فقط، في وقت الشراء.
- بغض النظر عن إعداد التشغيل الافتراضي، بعد بداية التنظيف، يمكنك تغيير وضع التنظيف من خلال تشغيل الأزرار + و -.

ملاحظة

- بمجرد الإعداد، يتم الحفاظ على وضع التشغيل الافتراضي حتى يتغير الإعداد في التطبيق **LG ThinQ**.

معلومات حول إشعار البرامج مفتوحة المصدر

للحصول على التعليمات البرمجية للمصدر ضمن GPL، وLGPL، وMPL، والحصول على التراخيص مفتوحة المصدر الأخرى التي لديها التزامات للكشف عن التعليمات البرمجية الخاصة بالمصدر، المضمنة في هذا المنتج، وللوصول إلى كل أحكام الترخيص المشار إليها، وإشعارات حقوق النشر وكل الوثائق ذات الصلة، يرجى زيارة https://opensource.lge.com.

ستوفر LG Electronics أيضاً التعليمات البرمجية المفتوحة المصدر على قرص CD-ROM مقابل رسم يغطي تكلفة القيام بهذا التوزيع (مثل تكلفة وسائل النقل والشحن والتسليم) بناءً على طلب يُرسل عبر البريد الإلكتروني إلى opensource@lge.com.

يسري هذا العرض لأي شخص يتسلم هذه المعلومات لمدة ثلاث سنوات بعد آخر عملية شحن لهذا المنتج.

وظيفة التحديد الذكي

يمكنك الاستعانة بهذه الميزة لتشخيص المشكلات التي تواجهك أثناء استخدام الجهاز وحلها.

ملاحظة

- قد لا تعمل هذه الخدمة وذلك يعود لعوامل خارجية على سبيل المثال لا الحصر، عدم توفر شبكة Wi-Fi أو انقطاع الاتصال بشبكة Wi-Fi أو السياسة المحلية لمتجر التطبيقات أو عدم توفر التطبيق وهذه أسباب لا تنم عن تقصير من LGE.
- قد تتعرض هذه الميزة لتغيرات دون سابق إنذار وقد يختلف شكلها وفقًا للمنطقة التي تسكن فيها.

استخدام تطبيق LG ThinQ بغرض تشخيص المشكلات

إذا واجهت مشكلة أثناء استخدام الجهاز المزود بشبكة Wi-Fi، فحينها يمكن نقل بيانات استكشاف الأخطاء وإصلاحها إلى هاتف ذكي باستخدام تطبيق **LG ThinQ**.

- قم بتشغيل تطبيق **LG ThinQ** واختر وظيفة **Smart Diagnosis** من القائمة، ثم اتبع الإرشادات التي يوفرها تطبيق **LG ThinQ**.

الصيانة

تنظيف الجهاز

قبل تنظيف الجهاز

للحفاظ على أفضل قوة شفط، يجب تنظيف المرشح الشبكي الإعصاري، ومرشح العادم والمرشح الأولي بشكل دوري، وغسلهم بالمياه الجارية على الأقل مرة كل شهر.

- افصل الطاقة قبل تنظيف الجهاز.
- يختلف معدل تكرار التنظيف بناءً على بيئة ووقت الاستخدام، ففي البيئات المشبعة بالغبار يتم التنظيف بشكل منتظم.

⚠ تحذير

- لا تغسل هيكل المنتج، أو الفوهة، أو الفرشاة الدوارة بالماء أبدًا حيث يمكن أن تصل المياه إلى المحرك وتتسبب بحدوث صدمة كهربية أو نشوب حريق.
- لا تستخدم المكنسة دون تركيب أي مرشح لأن ذلك سيسمح للأجسام الغريبة بالدخول إلى المحرك. يمكن أن يؤدي القيام بذلك إلى حدوث صدمة كهربية أو نشوب حريق أو تلف المنتج.
- لا تدخل أصابع أو أجسام حادة في المحرك فقد يتسبب هذا تلفًا في المحرك أو الإصابة الشخصية أو الصدمة الكهربائية.

⚠ تنبيه

- لا تستخدم القوة أو المؤثرات مع المرشح الشبكي الإعصاري حيث قد يتسبب ذلك في تفكك المرشح، أو خلل في أداء المنتج أو يتسبب في عطل في المنتج.
- إذا كان رافعة كومبريسور لا يعود لأعلى، فقم بإزالة المرشح الشبكي الإعصاري من سلة الغبار ونظّفه جيدًا. قد يتسبب المرشح المسدود أو المتسخ إلى ضعف نتائج التنظيف.

إزالة الأجسام الغريبة

إذا انسد الجهاز بالأجسام الغريبة، تتغير قوة الشفط، وتتغير سرعة المحرك بين السرعة المنخفضة والمرتفعة بشكل متكرر، ويومض رمز تنبيه الانسداد.

إذا استمر الانسداد، سيتوقف تشغيل الجهاز تلقائيًا لتجنب حدوث تلف. افصل البطارية عن هيكل المنتج وقم بإزالة الأجسام الغريبة قبل معاودة استخدام الجهاز.

- ابحث عن وجود الأجسام الغريبة في هيكل المنتج من الداخل، وقرص تشغيل الضاغط، وأنبوب التمديد، ومرشح العادم، والمرشح الأولي، والمرشح الشبكي الإعصاري.
- إذا لم يحدث انسداد كامل في المداخل، فقد لا يُضيء مؤشر الانسداد بالأجسام الغريبة، ولكن سيؤثر ذلك سلبًا على قوة الشفط.
- إذا ارتفع صوت الجهاز أو كان أداء التنظيف ضعيفًا، فتحقق من وجود أجسام غريبة.

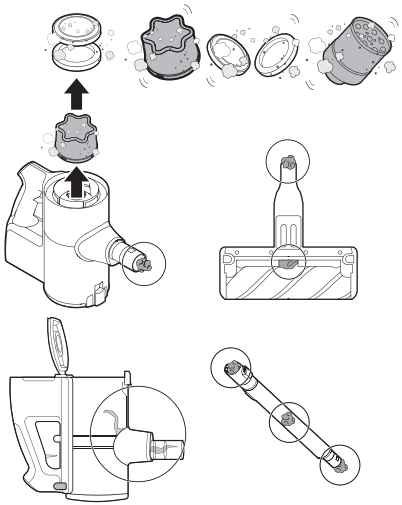

تنظيف سلة الأتربة

قم بتفريغ سلة الأتربة وتنظيفها بعد كل استخدام.

- إذا امتلأت سلة الأتربة بالكامل أو إذا انسد المرشح، فسيتم تقليل قوة الشفط.

⚠ تنبيه

- لا تستخدم الجهاز دون تركيب المرشح ذو الشبكة الدوارة، حيث قد يتسبب ذلك في تلف الجهاز.

1 افصل البطارية عن هيكل المنتج قبل تنظيف سلة الأتربة.

2 ادفع رافعة كومبريسور لأسفل ❶ عدة مرات لجمع وضغط الغبار من خارج المرشح الشبكي الإعصاري والحوائط الداخلية لسلة الغبار.
- قد يكون من الصعب إزالة الأجسام الغريبة الموجودة في المرشح الشبكي الإعصاري باستخدام رافعة كومبريسور. أزل المرشح

الشبكي الإعصاري، واستخدم فرشاة التنظيف، وما إلى ذلك. لتنظيفه.

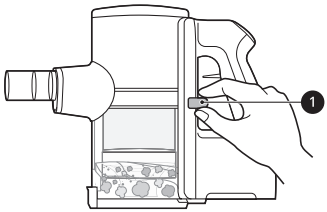

3 اضغط على زر الإطلاق لغطاء سلة الغبار ❷ لفتح غطاء سلة الغبار وقم بتفريغها من خلال الرجّ.

- انتبه فقد تنسكب الأتربة أو الأجسام الغريبة عند فتح سلة الغبار، فحينها قم بتفريغ سلة الغبار في سلة المهملات أو حيث يمكن تفريغ الأتربة والأجسام الغريبة بسهولة.
- يمكن لف سلة الغبار.في كيس بلاستيكي لاحتواء الغبار أثناء تفريغ سلة الغبار.

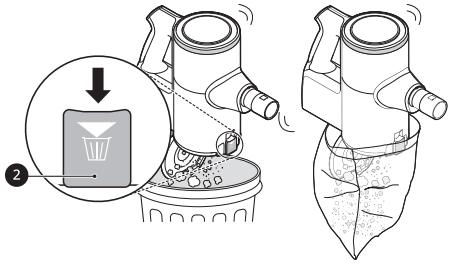

⚠ تحذير

- إذا لم تنزلق رافعة كومبريسور بسلاسة، فقد تعلق الأجسام الغريبة بين سلة الغبار والمرشح الشبكي الإعصاري. نظّف سلة الغبار والمرشح الشبكي الإعصاري لتجنب تلف المنتج.
- لا تجذب رافعة كومبريسور لأسفل بالقوة إذا كانت الأجسام الغريبة موجودة حول قرص تشغيل نظام الضغط. القيام بذلك قد يتسبب في تلف المنتج.

4 أدخل أداة تنظيف الشقوق ❹ إلى المرشح الشبكي الإعصاري ❸ وأدرها عكس اتجاه عقارب الساعة لإزالة المرشح.

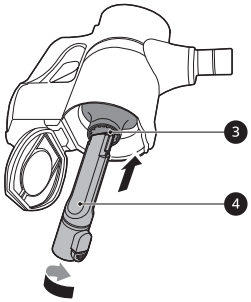

5 اغسل المرشح الشبكي الإعصاري تحت المياه الجارية.

- لتجنب الروائح وعطل المحرك، اجعل المرشح الشبكي الإعصاري يجف كليًا في منطقة جيدة التهوية بعيدًا عن ضوء الشمس المباشر لمدة 24 ساعة على الأقل قبل إعادة التجميع.

6 استخدم أداة الجمع ❺ لتنظيف الأتربة أو الأجسام الغريبة الموجودة داخل سلة الغبار.

- لا تغسل هيكل المنتج أو المحرك بالمياه.

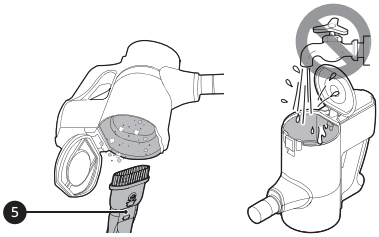

7 قم بقلب هيكل المنتج وارفع رافعة كومبريسور ❻ لأعلى لتنظيف قرص التشغيل من الداخل باستخدام فرشاة التنظيف.

- لا تدفع رافعة كومبريسور لأسفل بقوة، فقد يؤدي هذا إلى تلف قرص التشغيل.

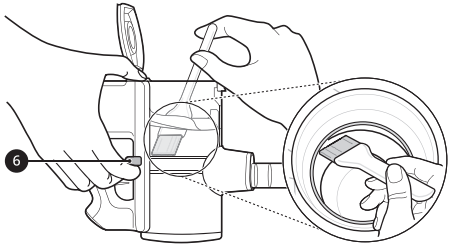

8 اقلب هيكل المنتج مرةً أخرى وقم برجه أثناء ضغط الذراع لأسفل لإزالة الغبار.

9 قم بقلب هيكل المنتج وارفع رافعة كومبريسور ❻ لأعلى لتنظيف قرص التشغيل من الداخل باستخدام منشفة التنظيف.

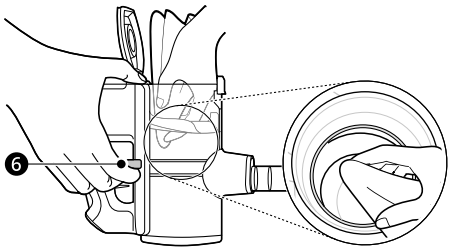

تنظيف المرشحات

نظّف المرشح العادم والمرشح الأولي عندما يُضيء رمز تنظيف الفلتر.

- نظّف المرشحات بصورة متكررة في حال استخدام الجهاز بصورة دورية أو في المناطق المليئة بالأتربة.

تنبيه

- يحظر استخدام الجهاز بدون تركيب مرشح العادم والمرشح الأولي حيث قد يتسبب ذلك في تلف المنتج.

1 إزالة البطارية من هيكل المنتج.

2 أدر مرشح العادم ❶ إلى وضع عدم الإغلاق ❷ لفصله عن هيكل المنتج.

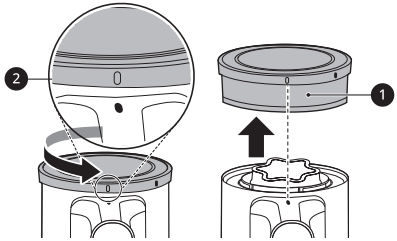

3 أمسك غطاء مرشح العادم ❸ والمرشح الأولي ❶ باستخدام كلا اليدين، وأدر غطاء مرشح العادم مع الضغط على زر **دفع** لفصل الغطاء عن مرشح العادم.

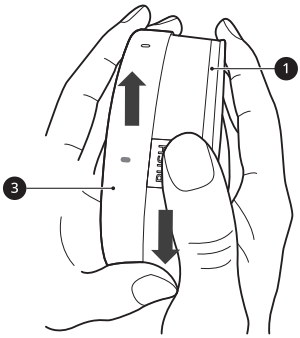

4 قم بإزالة المرشح الأولي ❹ من هيكل المنتج.

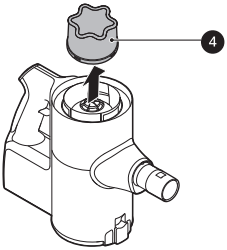

5 استخدم أداة الجمع ❺ لتنظيف أي أتربة من المحرك.

- لا تغسل المحرك بالمياه.

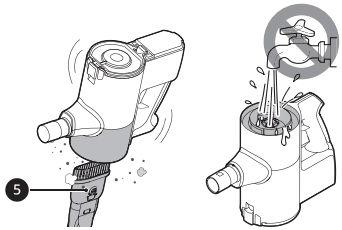

6 قم بتنظيف المرشحات من خلال إزالة الغبار عنه بشكل منتظم واغسلهم تحت المياه الجارية مرة في الشهر على الأقل.

- لتجنب حدوث روائح كريهة بالمحرك وتعطيله، قم بتجفيف المرشح العادم بشكل كامل في مكان جيد التهوية بعيدًا عن أشعة الشمس المباشرة لمدة 24 ساعة على الأقل قبل إعادة تجميعه.

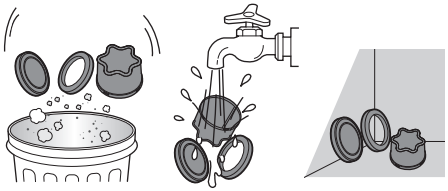

7 قم بمحاذاة موضع القفل ❻ لغطاء مرشح العادم مع الحرف **"H"** ❼ مع زر **ادفع** الموجود على مرشح العادم.

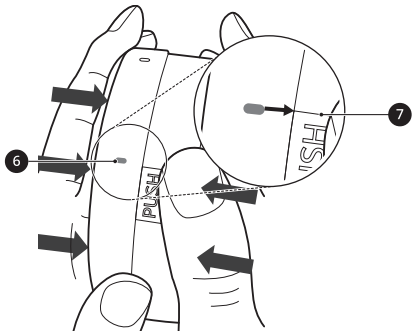

8 ادفع وأدخل غطاء مرشح العادم ❸ داخل مرشح العادم ❶ وقم بتدويره لتركيبه وحمايته من السقوط.

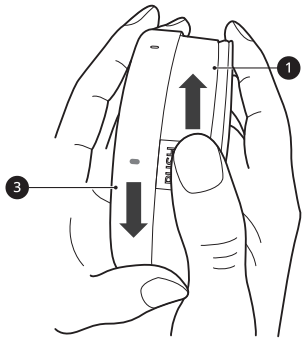

9 أدخِل المرشح الأولي الذي تم تنظيفه وتجفيفه وأدر مرشح العادم على وضع الإغلاق ❻ كي تتمكن من إعادة تركيبه على هيكل المنتج.

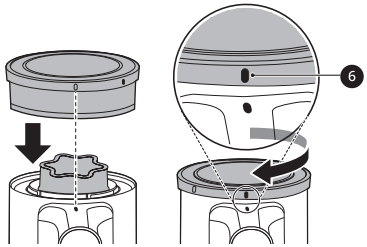

تنظيف الفوهات

نظّف الفوهة والفرشاة الدوارة بانتظام.

⚠ تنبيه

- يجب دائمًا فصل فوهة الممسحة من هيكل المنتج أو فصل البطارية قبل بدء عملية التنظيف، قد يتسبب بدء دوران قرص الممسحة المُرفق أثناء عملية التنظيف في وقوع إصابات.
- حافظ على الأصابع بعيدًا عن نقاط الضغط عند تركيب الفوهة على الجهاز أو تركيب الفرشاة الدوارة على الفوهة.
- لا تستخدم الفرشة الدوارة كممسحة مبللة، فقد يُسبب هذا تلف المنتج.
- لا تقم بشطف الفرشاة الدوارة أو الفوهة أو غمرهما بالمياه، فقد يُسبب هذا تلف المنتج.

تنظيف فوهة التنظيف الرفيعة للأسطح الصلبة

1 اضغط على زر الإطلاق ❶ لفصلها عن أنبوب التمديد أو هيكل المنتج.

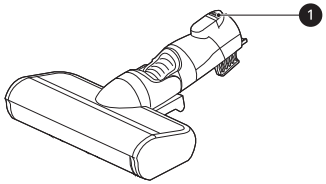

2 اقلب الفوهة رأسًا على عقب، وأزل الفرشاة الدوارة مع الضغط باستمرار على زر **PUSH** الموجود على الفوهة.

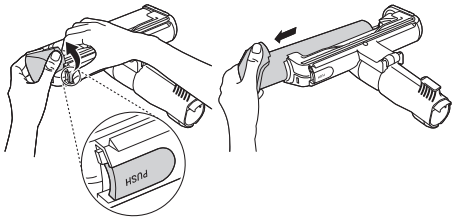

3 قم بتركيب أداة تنظيف الشقوق في هيكل المنتج واشفط بالمكنسة أي أجسام غريبة وغبار عالقين على الفرشاة والجزء السفلي للفوهة.

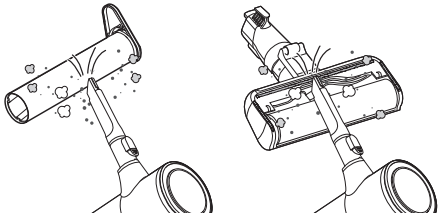

4 استخدم قطعة قماش أو منشفة مبللتين لإزالة أي بقايا أجسام غريبة وغبار عالقين على الفرشاة والجزء السفلي من الفوهة. أزل الأجسام الغريبة والغبار والشعر من جميع بكرات الفوهات باستخدام الملاقط.

- استخدم منشفة مبللة أو قطعة قماش لتنظيف الفرشاة الدوارة والفوهة.

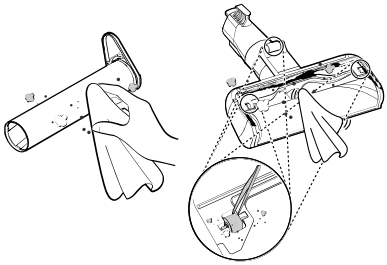

5 حرّك الفرشاة داخل الفوهة للخلف حتى تسمع صوت طقطقة في مكان التركيب الصحيح.

تنظيف فوهة تنظيف السجاد

قم بتنظيف الفرشاة والرءوس الأسطوانية قبل كل استخدام.

- قد لا تدور الفرشاة أو تصدر ضوضاء أثناء التشغيل في حال كان هناك أجسام غريبة عالقة فيها.

1 اضغط على زر الإطلاق ❶ لفصلها عن أنبوب التمديد أو هيكل المنتج.

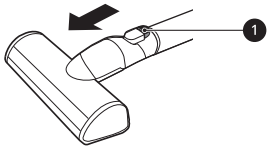

2 اقلب الفوهة رأسًا على عقب وأدر فتحة قفل الغطاء على ❷ في عكس اتجاه عقارب الساعة.

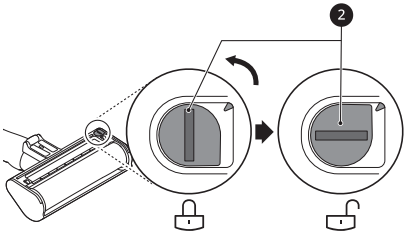

3 اسحب غطاء الفرشاة إلى الأمام ثم اسحب الفرشاة كلها للخارج.

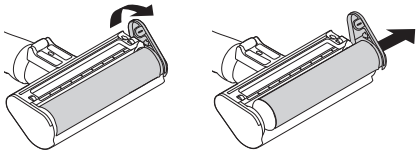

4 قم بتركيب أداة تنظيف الشقوق في هيكل المنتج واشفط بالمكنسة أي أجسام غريبة وغبار عالقين على الفرشاة والجزء السفلي للفوهة.

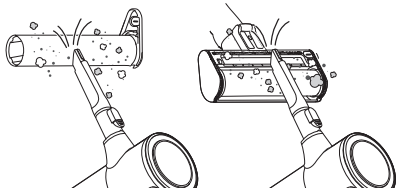

5 استخدم قطعة قماش أو منشفة مبللتين لإزالة أي بقايا أجسام غريبة وغبار عالقين على الفرشاة والجزء السفلي من الفوهة. أزل الأجسام الغريبة والغبار والشعر من جميع بكرات الفوهات باستخدام الملاقط.

- استخدم منشفة مبللة أو قطعة قماش لتنظيف الفرشاة الدوارة والفوهة.

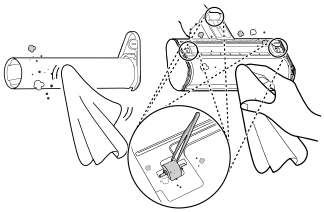

6 حرّك الفرشاة داخل الفوهة للخلف وأدر الغطاء للخلف حتى يستقر في مكانه، أدر قفل الغطاء في اتجاه عقارب الساعة حتى تتمكن من غلقه.

تنظيف فوهة للحيوانات الأليفة

1 اضغط على زر الإطلاق ❶ لفصلها عن أنبوب التمديد أو هيكل المنتج.

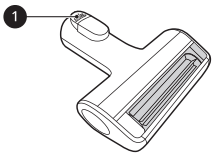

2 أزل الفرشاة الدوارة مع الضغط باستمرار على زر **PUSH** الموجود على الفوهة.

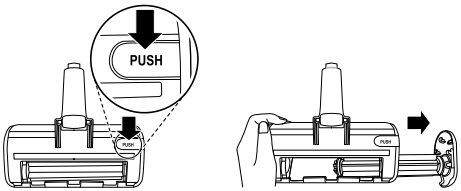

3 قم بتركيب أداة تنظيف الشقوق في هيكل المنتج واشفط بالمكنسة أي أجسام غريبة وغبار عالقين على الفرشاة والجزء السفلي للفوهة.

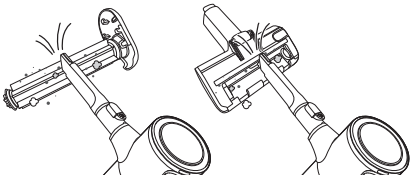

4 استخدم قطعة قماش أو منشفة مبللتين لإزالة أي بقايا أجسام غريبة وغبار عالقين على الفرشاة والجزء السفلي من الفوهة. أزل الأجسام الغريبة والغبار والشعر من جميع بكرات الفوهات باستخدام الملاقط.

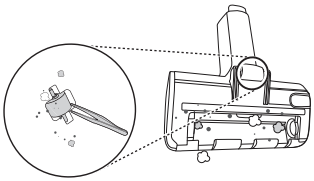

5 أدخل الجانب الأيسر من الفرشاة ❷ داخل تجويف ❸ الموجود داخل الفوهة.

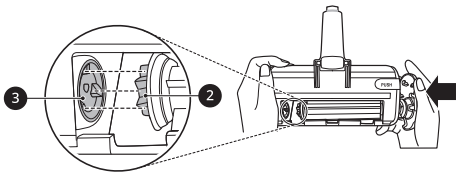

6 اضغط على غطاء الفرشاة لإغلاق الفرشاة حتى تسمع صوت طقطقة.

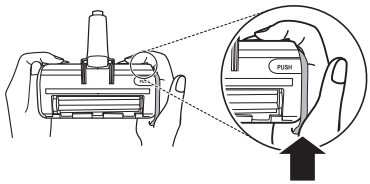

تنظيف فوهة تنظيف الفراش

1 اضغط على زر الإطلاق لفصلها عن أنبوب التمديد أو هيكل المنتج، وأدر الفوهة رأسًا على عقب.

2 قم بتركيب أداة تنظيف الشقوق على هيكل المنتج، واستخدم المكنسة لإزالة الأجسام الغريبة والغبار من الجزء السفلي من الفوهة. استخدم منشفة مبللة أو قطعة قماش لإزالة أي بقايا أجسام غريبة عالقة أو غبار في الجزء السفلي من الفوهة. أزل الأجسام الغريبة والغبار والشعر من جميع بكرات الفوهات باستخدام الملاقط.

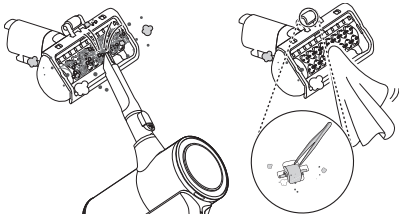

تنظيف فوهة الممسحة

1 اضغط على زر الإطلاق لفصلها عن أنبوب التمديد، وأدر الفوهة رأسًا على عقب.

2 واستخدم قطعة قماش أو منشفة مبللتين لإزالة أي بقايا أجسام غريبة وغبار عالقين على الجزء السفلي من فوهة الممسحة. أزل الأجسام الغريبة والغبار والشعر من جميع بكرات الفوهات باستخدام الملاقط.

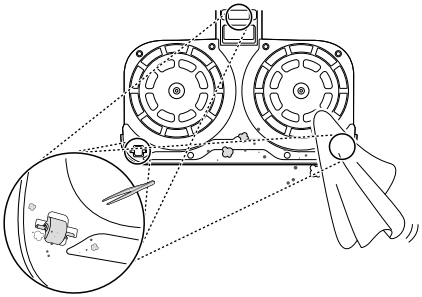

استكشاف الأعطال وإصلاحها

قبل الاتصال بمركز الخدمة

التشغيل

الأعراض	السبب المحتمل والحل
الجهاز لا يعمل.	**البطارية فارغة بالكامل.** • قم بشحن البطارية
	تم إيقاف تشغيل الجهاز. • اضغط على زر **القوة** لتشغيل الجهاز.
قوة الشفط ضعيفة للغاية.	**سلة الغبار مملوءة بالكامل بالأتربة.** • قم بتفريغ سلة الغبار.
	المرشحات مسدودة. • قم بتنظيف المرشح الأولي ومرشح العادم.
	المدخل مسدود. • قم بإزالة أي أجسام غريبة عالقة داخل هيكل المنتج أو ماسورة التمديد.
	وجود أجسام غريبة عالقة في الفرشاة الدوارة أو منفذ الدخول. • قم بإزالة أي أجسام غريبة (مثل الخيوط والشعر) من على الفرشاة الدوارة أو منفذ الدخول.
لا تظهر علامة الشحن على هيكل المنتج.	**سلك الطاقة غير متصل.** • قم بتوصيل سلك الطاقة بإحكام في المأخذ.
	وجود أجسام غريبة عالقة في أطراف الشحن. • استخدم قطعة قماش جافة لإزالة الأوساخ أو الأجسام الغريبة العالقة في أطراف الشحن.
خروج هواء ساخن من هيكل المنتج.	**تبريد المحرك.** • الجهاز يعمل بشكل طبيعي، وخرج الهواء الساخن بسبب تبريد المحرك، وليس علامة على وجود عطل.
رافعة كومبريسور لا تعود إلى مكانها.	**قد يكون من الصعب إزالة الأجسام الغريبة الموجودة في المرشح الشبكي الإعصاري باستخدام رافعة كومبريسور.** • أزل المرشح الشبكي الإعصاري، واستخدم فرشاة التنظيف، وما إلى ذلك. لتنظيفه.
انبعاث رائحة غريبة من الجهاز.	**تم شراء الجهاز خلال الثلاثة أشهر الماضية.** • قد تنبعث رائحة تشبه رائحة المطاط من المنظف لمدة ثلاثة أشهر من تاريخ الشراء.
	سلة الغبار مملوءة بالكامل بالأتربة. • قد يتسبب الغبار والأتربة الموجودة داخل السلة في انبعاث بعض الروائح الكريهة، وقم بتفريغ السلة وتنظيفها.
	وجود أجسام غريبة عالقة في المرشح. • قد تنبعث رائحة كريهة من المرشح في حال لم يتم تنظيفه لمدة طويلة، وقم بتنظيف المرشح الأولي ومرشح العادم بشكل منتظم.
	تركيب مرشح تصفية الهواء العادم، أو مرشح العادم، أو المرشح الشبكي الإعصاري في حالة مبللة أو رطبة. • قم بغسل المرشح الأولي تحت المياه الجارية. لتجنب انبعاث روائح كريهة، ثم قم بتجفيف المرشح الأولي بشكل كامل في مكان جيد التهوية بعيدًا عن أشعة الشمس المباشرة لمدة 24 ساعة على الأقل قبل إعادة تركيبه.

الأعراض	السبب المحتمل والحل
انبعاث رائحة غريبة من الجهاز.	**تم تركيب المرشح العادم في حالة مبللة أو رطبة.** • قم بغسل المرشح العادم تحت المياه الجارية، ولتجنب حدوث روائح كريهة، قم بتجفيف المرشح العادم بشكل كامل في مكان جيد التهوية بعيدًا عن أشعة الشمس المباشرة لمدة 24 ساعة على الأقل قبل إعادة تركيبه.
يصدر الجهاز ضوضاء شديدة.	**تعمل المكنسة الكهربائية في وضع التشغيل الفائق.** • قد يكون صوت المحرك أعلى في إعدادات الشفط ذات قوة التشغيل الأعلى، لا تقلق فهذا طبيعي.
توقف الجهاز فجأة بشكل غير متوقع أو من تلقاء نفسه بعد تذبذب سرعة المحرك بشكل متكرر.	**البطارية ليست مشحونة بالكامل.** • يجب أن تكون البطارية مشحونة بالكامل قبل التنظيف، إذا استمرت المشكلة والبطارية مشحونة بشكل كامل والأنابيب والملحقات لا يوجد بها أي شيء يعيقها، فيُرجى الاتصال بمركز معلومات العملاء في شركة LG.
	وجود جسم غريب في هيكل المنتج أو ماسورة التمديد أو منفذ الدخول أو الفوهة. • أزل أي وجود أجسام غريبة في هيكل المنتج أو ماسورة التمديد أو منفذ الدخول أو الفوهة.
	المرشحات مسدودة. • قم بتنظيف المرشح الأولي ومرشح العادم.
الفرشاة الدوارة لا تتحرك.	**الفرشاة غير مركبة بشكل مناسب.** • أزل الفرشاة، ونظفها عند الضرورة وركبها مرة أخرى.
	يوجد أجسام غريبة عالقة في الفرشاة الدوارة. • أزل أي جسم غريب من الفرشاة الدوارة.

فوهة الممسحة

الأعراض	السبب المحتمل والحل
القرص المرفق لمناشف الممسحة لا يدور.	**مناشف الممسحة غير مركبة بشكل مناسب.** • أزل مناشف الممسحة، ونظفها عند الضرورة وركبها مرةً أخرى.
	فوهة الممسحة مضغوطة بشدة على الأرض. • يتوقف قرص الممسحة المرفق آليًا ليحمي المنتج، قم بتركيب مناشف الممسحة بإحكام في قرص الممسحة المرفق واضغط على زر الطاقة لاستكمال الاستعمال.
	يوجد جسم غريب عالق بين قرص المرفق ومناشف الممسحة. • أزل الأجسام الغريبة من قرص فوهة الممسحة المرفق واضغط على زر الطاقة لاستكمال الاستعمال.
لا يوجد مياه تخرج من فوهة الممسحة.	**خزان المياه فارغ** • قم بملء خزان الماء، أزل البطارية أو أفصل الفوهة قبل ملء خزان المياه.
	خزان المياه لم يتم تركيبه بشكل صحيح بفوهة الممسحة. • قم بتركيب خزان المياه في فوهة الممسحة بشكل صحيح، أزل البطارية أو أفصل الفوهة قبل التركيب المحكم لخزان الماء في الفوهة.
	زر تعديل إمداد المياه مضبوط على STOP. • اضغط على زر ضبط المياه **مرتفع** أو **منخفض** إلى الأسفل، لن تخرج المياه في حالة ضبط الجهاز على **STOP**.

الأعراض	السبب المحتمل والحل
لا يوجد مياه تخرج من فوهة الممسحة.	**انسداد منفذ الماء بطبقة من الماء الصلب أو المواد الغريبة الأخرى.** • استخدم دبوسًا حادًا لإزالة الانسداد.
يوجد مرطب في خزان المياه.	**لا يجف خزان المياه تمامًا.** • قم بإفراغ خزان المياه، وعرضه لأشعة الشمس المباشرة، ودعه يجف تمامًا قبل الاستخدام.
انبعاث رائحة غريبة من الجهاز.	**وجود أجسام غريبة عالقة في مدخل الأتربة الخاص بفوهة الممسحة.** • قد تصدر رائحة كريهة بسبب الغبار الرطب الموجود على فوهة الممسحة، لذا تأكد من مسح مدخل الأتربة الخاص بفوهة الممسحة باستخدام قطعة قماش مبللة بعد كل استخدام.
تجعل وسادات الممسحة الأرضية متسخة.	**لم يتم تنظيف مناشف الممسحة بشكل صحيح بعد الاستخدام.** • نظّف مناشف الممسحة بانتظام بعد كل استخدام، لأن التنظيف بمناشف متسخة قد يجعل الأرضية أكثر اتساخًا.
يصدر الجهاز ضوضاء شديدة.	**يخرج هذا الصوت عند تشغيل المضخة الموجودة في مدخل المياه في الممسحة.** • هذا طبيعي.
	تثبيت مناشف الممسحة على الأقراص بشكل غير صحيح. • قم بمحاذاة منتصف منشفة الممسحة وتثبيتها مع منتصف قرص الممسحة المُرفق.

Wi-Fi

الأعراض	السبب المحتمل والحل
جهازك المنزلي والهاتف الذكي غير متصلين بشبكة Wi-Fi.	**البطارية فارغة بالكامل.** • قم بشحن البطارية، ثم قم بتسجيل الجهاز الخاص بك على تطبيق **LG ThinQ**.
	كلمة مرور شبكة Wi-Fi التي تحاول الاتصال بها غير صحيحة. • حدد شبكة Wi-Fi المتصلة بهاتفك الذكي وقم بإزالتها، ثم سجّل الجهاز الخاص بك على تطبيق **LG ThinQ**.
	بيانات الهاتف في هاتف الذكي تعمل. • قم بتشغيل **بيانات الهاتف** في هاتفك الذكي، وسجّل الجهاز باستخدام شبكة Wi-Fi.
	تم تعيين اسم الشبكة اللاسلكية (SSID) بطريقة غير صحيحة. • يجب أن يتألف اسم الشبكة اللاسلكية (SSID) من خليط من الحروف الإنجليزية والأرقام. (لا تستخدم علامات خاصة).
	تردد جهاز التوجيه اللاسلكي ليس 2.4 جيجا هرتز. • يتم دعم جهاز التوجيه اللاسلكي بتردد 2.4 جيجا هرتز فقط. اضبط جهاز التوجيه اللاسلكي على تردد 2.4 جيجا هرتز ثم قم بتوصيل الجهاز به. للتحقق من تردد جهاز التوجيه اللاسلكي، تواصل مع مزود خدمة الإنترنت لديك، أو الجهة المصنعة لجهاز التوجيه اللاسلكي.
	تفصل مسافة بعيدة بين الجهاز وجهاز التوجيه أكثر مما ينبغي. • إذا كانت المسافة بين الجهاز المنزلي وجهاز التوجيه اللاسلكي بعيدة جدًا، قد تكون الإشارة ضعيفة، وربما لا تتم تهيئة الاتصال بشكل صحيح. غيّر موقع جهاز التوجيه اللاسلكي بحيث يصبح قريبًا من الجهاز المنزلي.

مذكرة

مذكرة

مذكرة

LG