PŘÍRUČKA PRO UŽIVATELE

# Přenosný Bluetooth reproduktor

Před uvedením reproduktoru do provozu si prosím přečtěte pozorně tento návod a uschovejte jej, pro budoucí potřebu.

MODELY

PN5/PN5W/PN5G/PN5R

MFL71736921
2105_Rev03

www.lg.com

Autorská práva © 2020-2021 LG Electronics Inc. Všechna práva vyhrazena.

# Bezpečnostní pokyny




**VÝSTRAHA:** NEODSTRAŇUJTE KRYT (ANI ZADNÍ PANEL), SNÍŽÍTE TAK RIZIKO ÚRAZU ELEKTRICKÝM PROUDEM. UVNITŘ SE NENACHÁZEJÍ ŽÁDNÉ SOUČÁSTI, KTERÉ MŮŽE OPRAVIT UŽIVATEL. OPRAVY SVĚŘTE KVALIFIKOVANÝM SERVISNÍM PRACOVNÍKŮM.



Tento symbol blesku v rovnostranném trojúhelníku varuje uživatele před přítomností neizolovaného nebezpečného napětí ve skříni výrobku, které je dostatečně velké na to, aby představovalo riziko úrazu elektrickým proudem.



Vykřičník v rovnostranném trojúhelníku upozorňuje uživatele na přítomnost důležitých pokynů pro obsluhu a údržbu (servis) v dokumentaci dodávané s tímto výrobkem.

**UPOZORNĚNÍ:** TENTO VÝROBEK CHRAŇTE PŘED DEŠTĚM A VLHKOSTÍ. ZAMEZÍTE TAK NEBEZPEČÍ VZNIKU POŽÁRU A ÚRAZU ELEKTRICKÝM PROUDEM.

**VÝSTRAHA:** Zařízení je třeba chránit před působením vody (kapající nebo odstřikující) a nesmějí se na ně umísťovat předměty naplněné tekutinami jako např. vázy.

**UPOZORNĚNÍ:** Zařízení neinstalujte do uzavřeného prostoru, jakým je např. knihovna a pod.

**VÝSTRAHA:** V blízkosti zařízení nepoužívejte zařízení využívající vysoké napětí (např. elektrický lapač hmyzu). V důsledku výbojů nemusí zařízení fungovat správně.

**VÝSTRAHA:** Na zařízení se nesmí pokládat zdroje s otevřeným plamenem, jako jsou např. zapálené svíce.

**VÝSTRAHA:** Větrací otvory nesmějí být blokovány. Při instalaci dodržujte pokyny výrobce.
Štěrbiny a otvory jsou v krytu kvůli ventilaci a zajištění spolehlivého provozu zařízení a na ochranu proti přehřátí. Větrací otvory se nesmí zablokovat tím, že zařízení položíte na postel, pohovku, koberec nebo podobný povrch. Toto zařízení se nesmí umístit do vestavěných prostorů jako např. do knihovny nebo police, s výjimkou případů, kdy je zajištěna řádná ventilace nebo kdy se postupuje podle pokynů výrobce.

**VÝSTRAHA týkající se přívodní šňůry**

Elektrická zástrčka představuje zařízení určené k odpojení. Elektrická zástrčka musí zůstat snadno dostupná pro případ nouzového vypnutí.

Některé z aktuálních požadavků najdete na stránce s technickými údaji v této příručce pro uživatele.

Napájecí zásuvky nepřetěžujte. Přetížené, uvolněné nebo poškozené zásuvky, prodlužovací šňůry, roztřepené síťové šňůry nebo poškozená či popraskaná izolace vodičů představují nebezpečí. Všechny tyto skutečnosti mohou mít za následek vznik požáru nebo úrazu elektrickým proudem. Pravidelně kontrolujte napájecí šňůru vašeho zařízení, a pokud její vzhled vykazuje poškození nebo zhoršení kvality, odpojte jí, přestaňte zařízení používat a v autorizovaném servisním středisku nechte šňůru vyměnit za její přímou náhradu. Chraňte napájecí šňůru před fyzickým nebo mechanickým poškozením, jako je zkroucení, zauzlení, přiskřípnutí, přivření do dveří nebo chozením po ní. Zvláštní pozornost věnujte zástrčkám, zásuvkám ve zdi a místu, kde šňůra vystupuje ze zařízení.

**UPOZORNĚNÍ:** Bezpečnostní informace, včetně označení výrobku a hodnoty jmenovitých parametrů, naleznete na výrobním štítku v dolní části nebo na jiném místě zařízení.

**VÝSTRAHA** Při používání tohoto výrobku v prostředí s nízkou vlhkostí

- V prostředí s nízkou vlhkostí může docházet k výbojům statické elektřiny.
- Doporučuje se používat zařízení až po dotyku s nějakým kovovým předmětem, který vede elektřinu.

## Symboly

| | |
|---|---|
| ~ | Znamená střídavý proud (AC). |
| ⎓ | Znamená stejnosměrný proud (DC). |
| ⧈ | Znamená zařízení třídy II. |
| ⏻ | Znamená pohotovostní režim. |
| \| | Znamená „ZAPNUTO“ (napájení). |
| ⚡ | Znamená nebezpečné napětí. |

# Obsah


## 1 Začínáme

2 Bezpečnostní pokyny
6 Unikátní funkce
6 Úvod
7 Přední strana
8 Zadní strana

## 2 Připojení

9 Nabíjení baterie reproduktoru
9 – Nabíjení pomocí síťového napájecího adaptéru
9 – Kontrola stavu nabití
10 – Kontrola stavu akumulátoru
11 Základní funkce ovládání
11 – Použití tlačítka napájení
11 – Připojení Bluetooth
11 – Stavová LED Bluetooth
12 – Stručná provozní příručka
13 Funkce Handsfree
14 Hlasové ovládání
15 Osvětlení reproduktoru
16 Zvukový efekt
16 – Upravení zvukového efektu
17 Poslech hudby z vašeho externího zařízení
18 Používejte BLUETOOTH® bezdrátovou technologii
18 – Poslech hudby uložené v zařízeních BLUETOOTH
21 Vícenásobné párování
23 Použití „LG XBOOM" App
23 – O aplikaci „LG XBOOM" App
23 – Nainstalujte aplikaci „LG XBOOM" do zařízení Bluetooth
24 – Aktivujte Bluetooth pomocí aplikace „LG XBOOM"
25 Připojení v režimu Dual Mode
27 Další možnosti ovládání
27 – Resetování
27 – Zapnout/Vypnout "Beep" zvuk
27 – Poznámka týkající se automatického vypnutí

## 3 Ovládání

28 Odstraňování problémů

## 4 Odstraňování problémů

29 Obchodní známky a licence
30 Manipulace se zařízením
31 Technické údaje

# Unikátní funkce

### Automatické vypnutí

Toto zařízení se samo vypne a spoří tak elektrickou energii. (stránka 27)

### AUX (Vstup pro přenosná zařízení)

Poslouchejte hudbu z vašeho přenosného zařízení. (chytrý telefon apod, notebook.)

### BLUETOOTH®

Poslouchejte hudbu uloženou ve Vašem **Bluetooth** zařízení.

### LG XBOOM

LG XBOOM je aplikace, která vám umožní převzít kontrolu nad některými z nejnovějších zvukových zařízení LG.

(strana 23-24)

### Dual Mode

Zvuk si můžete vychutnat ve stereu pomocí dvou reproduktorů. Abyste si mohli užívat Dual Mode, musíte si zakoupit další reproduktor.
Dual Mode je podporován pouze u stejného modelu. (Dostupný model řady PN: 5, 7)

(strana 25-26)

### Multi Mode

Zvuk Multi Mode si můžete vychutnat pomocí více reproduktorů. Abyste si mohli vychutnat režim Multi Mode, musíte si zakoupit další reproduktor.
(Dostupný model řady PN: 5, 7)

# Úvod

### Symboly použité v této příručce

**Poznámka**

Označují speciální poznámky a provozní vlastnosti.

**Výstraha**

Označují upozornění důležitá pro předcházení možnému poškození z důvodu nesprávného používání.

**Výstraha**

**Odolnost vůči vodě (IPX5)**

Tyto reproduktory jsou odolné vůči vodě podle IPX5. IPX5 je „stupeň krytí zabraňující vniku vody." Nicméně, tento systém není zcela vodotěsný. Vyhněte se níže uvedeným případům.

- Zařízení nepoužívejte pod vodou nebo ponořené do jiné kapaliny.
- Při nabíjení baterie zařízení nevystavujte působení vody.
- Pokud je port vystaven vodě, otřete jej měkkým, suchým hadříkem. Před použitím reproduktoru pečlivě osušte.
- Porty nejsou vodě odolné. Dbejte, aby víko portu bylo dobře uzavřeno. Viz, obrázek dole.

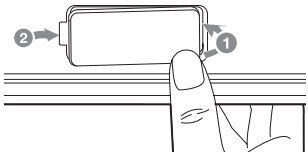


- Umístěte kryt portu na 1 a bezpečně jej zatlačte tlakem na 2.

Vodotěsnost systému vychází z našich měření provedených za zde popsaných podmínek. Upozorňujeme, že ponoření do vody způsobené nevhodným zacházením ze strany zákazníka, není kryto zárukou.

# Přední strana

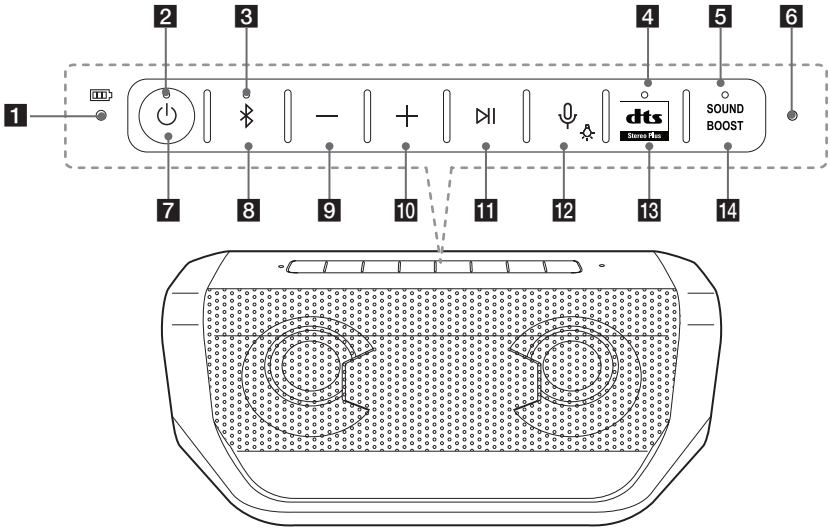


**1** LED baterie

**2** LED napájení

**3** **Bluetooth** LED

**4** dts Stereo Plus LED

**5** SOUND BOOST LED

**6** Mikrofon

**7** ⏻

Zapnutí / vypnutí: Stiskněte.

* Pokud je napájení zapnuto, můžete zkontrolovat stav baterie stisknutím tlačítka ⏻ po dobu 2 sekund.

**8** ᛒ

- Přidá **Bluetooth** zařízení pro vícenásobné párování. (Stiskněte a podržte ᛒ na 2 sekundy)
- Přepne do režimu **Bluetooth** v režimu AUX. (Stiskněte tlačítko ᛒ)

* Po připojení 3,5 mm stereo kabelu se funkce změní na režim AUX.

- Stiskněte a držte ᛒ po dobu 7 sekund pro inicializaci **Bluetooth**.

**9** —

Snižte hlasitost.

**10** +

Zvyšte hlasitost.

**11** ⏯

- Spustit, pozastavit nebo přeskočit přehrávání v **Bluetooth** režimu. (stránka 12)
- Přijímá volání na zařízení **Bluetooth**. (stránka 13)
- Ztlumí zvuk v režimu AUX.

**12** 🎙(💡)

- Používejte hlasové příkazy Vašeho chytrého zařízení. (stránka 14)
- Mění náladové světlo. (Stiskněte a podržte 💡 2 sekundy) (stránka 15)

**13** **dts Stereo Plus**

Mění zvukové efekty (stránka 16)

**14** **SOUND BOOST**

Mění zvukové efekty (stránka 16)

# Zadní strana

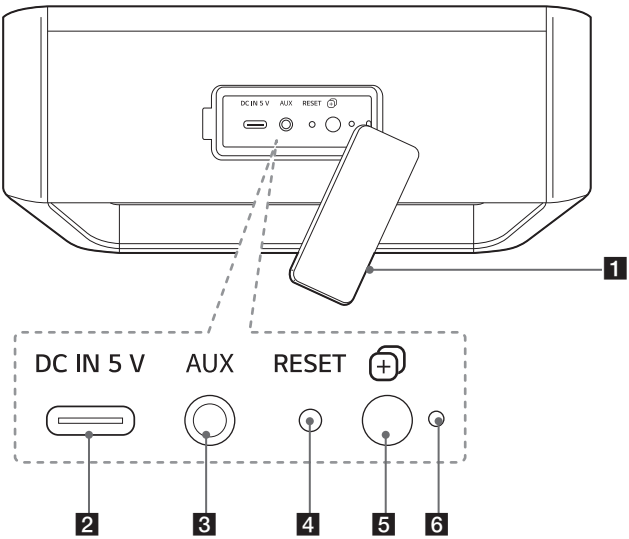


1 Kryt konektorů pro připojení

2 **DC IN 5 V**
USB (typ C) port pro nabíjení

3 **AUX**
Přehrává hudbu z vašeho přenosného zařízení.

4 Tlačítko **RESET**

5
Připojuje dva reproduktory pro Dual Mode. (strana 25-26)

6 Dual Mode LED

# Nabíjení baterie reproduktoru

## Nabíjení pomocí síťového napájecího adaptéru

Toto zařízení používá vestavěnou baterii. Před použitím zařízení baterii nabijte pomocí síťového napájecího adaptéru.

1. Dodaný USB kabel připojte k síťovému napájecímu adaptéru.
2. Připojte kabel USB k portu **DC IN 5V** reproduktoru.
3. Napájecí kabel zapojte do napájecí zásuvky střídavého napětí.

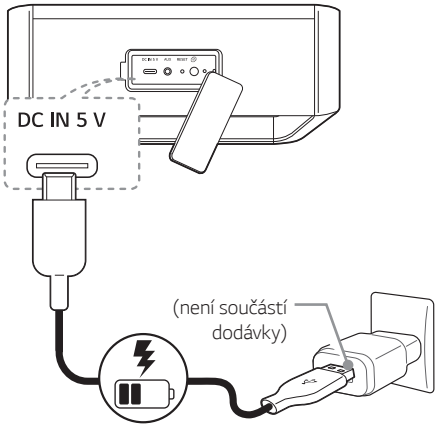


**Poznámka**

- Provozní doba je cca. 18 hodin. Za předpokladu plně nabité baterii, a při nepřetržitém přehrávání na 50% úrovni hlasitosti a při vypnutí funkcí osvětlení reproduktoru a zvukových efektů. Může se lišit v závislosti na stavu akumulátoru a provozních podmínkách.
- K ochraně zařízení se doporučuje použít dodaný kabel USB.

**Výstraha**

Síťový adaptér není součástí dodávky. Pro napájení tohoto reproduktoru doporučujeme použít síťový adaptér s napětím 5 V schválený společností LG Electronics Inc. (proud větší než 2 A), jinak hrozí nebezpečí exploze. Pokud nepoužíváte doporučený adaptér, nemusí k nabíjení dojít nebo doba nabíjení může být odlišná.

## Kontrola stavu nabití

Během nabíjení baterie můžete kontrolovat stav nabíjení pomocí kontrolky LED.

| LED | Popis |
|---|---|
| Zelená → Vypnuto | Akumulátor je plně nabitý. |
| Červená | Akumulátor se nabíjí. |

**Poznámka**

- Posloucháte-li hudbu při nabíjení, bude nabíjení trvat delší dobu.
- Jestliže se reproduktor nenabíjí kvůli přehřátí, kontrolka LED baterie bude střídavě svítit červeně a žlutě . A nabíjení se zastaví.
- Když je baterie zařízení plně nabitá, LED kontrolka baterie se na 15 sekund rozsvítí zeleně a pak zhasne.

## Kontrola stavu akumulátoru

Pokud je přístroj zapnutý, můžete kontrolovat stav nabíjení stisknutím tlačítka ⏻ na 2 sekundy. Barva kontrolky LED nabití baterie se bude měnit v závislosti na stavu nabití baterie.

| LED | Popis | Stav |
|---|---|---|
| Zelená | Kontrolka LED nabití baterie bude svítit zeleně. | ≧ 70 % |
| Žlutá | Kontrolka LED nabití baterie bude svítit žlutě. | > 10 % |
| Červená | LED dioda baterie nepřetržitě bliká červeně a jednou zazní zvukové znamení. | ≦ 10 % |

**Poznámka**

- LED kontrolka baterie se po 2sekundovém stisknutí tlačítka ⏻ na 3 sekundy rozsvítí.
- Stav nabití baterie se nekontroluje, když se reproduktor nabíjí.
- Pokud je reproduktor připojen k smartphonu, můžete zkontrolovat stav baterie v aplikaci „LG XBOOM." Může se lišit od skutečné kapacity baterie.

# Základní funkce ovládání

## Použití tlačítka napájení

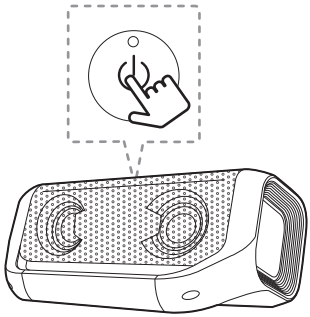

### Zapnutí / vypnutí

Stiskněte tlačítko ⏻.

## Připojení Bluetooth

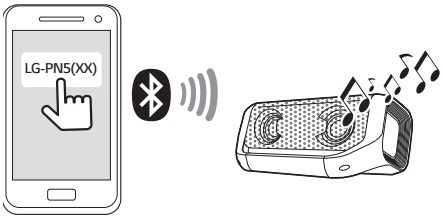


Poslouchejte svoji oblíbenou hudbu na zařízení **Bluetooth**. Po spárování zařízení můžete ovládat přehrávání pomocí tlačítek na zařízení (stránky 12, 18-20).

## Stavová LED Bluetooth

Před připojením zařízení **Bluetooth** zkontrolujte, zda LED kontrolka **Bluetooth** bliká.

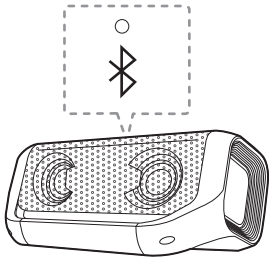

| LED | Stav | Popis |
|---|---|---|
| ⁘ ᛒ | LED **Bluetooth** bliká, doprovázena je zvukovým znamením. | Vyhledávání zařízení **Bluetooth**. |
| ● ᛒ | Kontrolka LED **Bluetooth** se rozsvítí, doprovázena zvukovým znamením. | Zařízení **Bluetooth** je připojeno. |

**Poznámka**

- V AUX režimu LED kontrolka **Bluetooth** zhasne.
- Jakmile je provedeno spárování, není třeba ho opakovat, i když zařízení vypnete.
- Při přepnutí režimu AUX do režimu **Bluetooth** se LED dioda **Bluetooth** rozsvítí, ale není slyšet žádný zvuk.

## Stručná provozní příručka

| Funkce | Jak... | Stav |
|---|---|---|
| Zapnutí | Stiskněte tlačítko ⏻. | Kontrolka LED napájení se rozsvítí, doprovázena je zvukovým znamením |
| Napájení vypnuto | Stiskněte tlačítko ⏻. | Kontrolka LED napájení zhasne, doprovázena je zvukovým znamením. |
| Párování zařízení **Bluetooth** | Když kontrolka **Bluetooth** bliká, vyberte LG-PN5 (XX) ze seznamu zařízení **Bluetooth**. | Kontrolka LED **Bluetooth** se rozsvítí, doprovázena je zvukovým znamením. |
| Vícenásobné párování | Pro přidání dalšího zařízení **Bluetooth** stiskněte tlačítko ✱ a 2 sekundy podržte. | Během vyhledávání dalšího zařízení kontrolka **Bluetooth** LED bliká. Po spárování se kontrolka **Bluetooth** LED rozsvítí bíle a je doprovázena zvukem. |
| Ovládání hlasitosti | Stiskněte — nebo +. | Pokud toto zařízení dosáhne minimální nebo maximální hlasitosti, uslyšíte pípnutí. |
| Přehrávat / Pozastavit | Stiskněte tlačítko ⏯. | - |
| Přejít na další nahrávku | Dvakrát stiskněte tlačítko ⏯. | - |
| Přejít na předcházející nahrávku | Třikrát stiskněte tlačítko ⏯. | - |
| Handsfree | Stiskněte tlačítko ⏯. | Přijímání a ukončení hovoru. |
| Hlasové ovládání | Stiskněte tlačítko 🎙. | Můžete mluvit a ovládat hlasovým příkazem smartphon pomocí mikrofonu reproduktoru |
| Osvětlení reproduktoru | Stiskněte tlačítko 💡 a 2 sekund podržte. | Když stisknete a podržíte tlačítko 💡 na 2 sekundy, změní se nastavení nálady. |
| Zvukový efekt | Stiskněte **dts Stereo Plus** nebo **SOUND BOOST** | Když stisknete **dts Stereo Plus** nebo **SOUND BOOST** tlačítko, změní se zvukový efekt. |
| Dual Mode | Stiskněte tlačítko | LED dioda režimu hlavního reproduktoru s režimem Dual Mode se zapíná se zvukem. A poté se spolu se zvukem rozsvítí LED dioda Dual Mode režimu druhého reproduktoru. |
| Inicializace **Bluetooth** | Stiskněte tlačítko ✱ a 7 sekund podržte. | LED kontrolky Power a **Bluetooth** bliknou 4krát. |

**Poznámka**

- V režimu Dual Mode není podporováno párování více telefonů. (strana 25-26)
- Přehrávání nebo hlasitost můžete ovládat pomocí svého zařízení **Bluetooth**.
- Po zapnutí **Bluetooth** funkce je nutné znovu připojit **Bluetooth** zařízení. (V případě iOS zařízení se po zrušení stávajícího připojení pokuste **Bluetooth** zařízení znovu připojit.)

# Funkce Handsfree

Na tomto zařízení můžete přijmout hovor z vašeho **Bluetooth** zařízení. Spojte toto zařízení s vaším zařízením **Bluetooth**.

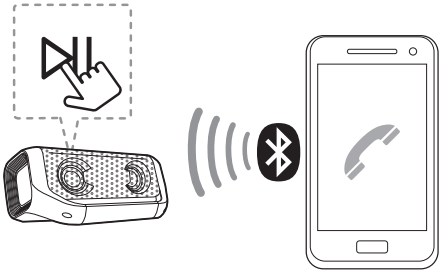

| Funkce | Jak... |
|---|---|
| Přijmout hovor. | Stiskněte tlačítko ⏯. |
| Ukončit hovor. | Stiskněte tlačítko ⏯. |
| Odmítnout hovor. | Stiskněte ⏯ a držte po dobu 2 sekund. |
| Během hovoru přepne mezi reproduktorem a vaším telefonem. | Stiskněte ⏯ a držte po dobu 2 sekund. |

**Poznámka**

- Během funkce handsfree není hlasový příkaz podporován.
- Tato funkce je k dispozici pouze pro chytré telefony.
- Pro nastavení hlasitosti hovoru stiskněte tlačítko —, + na zařízení.
- V režimu Dual Mode můžete přijmout hovor pouze na hlavním reproduktoru kvůli zvukovému vytí. (strana 25-26)
- U některých zařízení **Bluetooth** může při příchozím hovoru vyzvánět vestavěný vyzváněcí tón (např. zařízení Android) Vestavěný vyzváněcí tón není nastavitelný.
- V režimu vícenásobného párování více telefonů můžete na reproduktoru přijímat hovor pouze z jednoho z připojených zařízení.
- Při spojení mezi vícenásobně párovanými **Bluetooth** zařízeními nemusí funkce "hands free" fungovat správně.
- Pokud se přepnete do AUX režimu ve stavu **Bluetooth** připojení, stále můžete používat tuto funkci.
- Když přijmete hovor pomocí tlačítka hovoru v telefonu, hovor bude spojen s vaším telefonem. Pokud chcete hovořit prostřednictvím reproduktoru, bude třeba v telefonu změnit režim reproduktorů. (Pouze zařízení se systémem iOS)
- Pokud si nepřejete používat tuto funkci, zrušte ji v nastavení **Bluetooth** na Vašem telefonu. Znovu připojte **Bluetooth** pokud chcete znovu používat tento režim.

# Hlasové ovládání

Hlasem můžete ovládat hlasové povely na Vašem chytrém telefonu prostřednictvím mikrofonu reproduktoru a pomocí hlasové aplikace Siri.

**Poznámka**

Ověřte zdali je chytré zařízení vybaveno hlasovými povely.

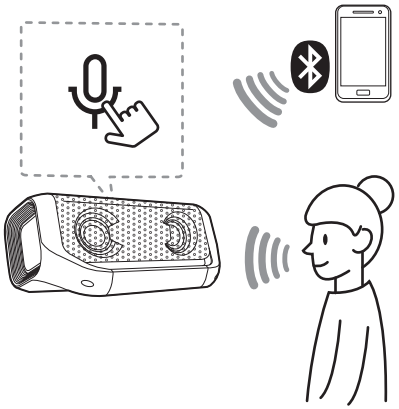

1. Připojte reproduktor k chytrému zařízení přes **Bluetooth**.
2. Stiskněte tlačítko a aktivujte hlasové ovládání pro vaše chytré zařízení.
3. Aplikaci hlasového ovládání aktivujte následovně.
   - Android O/S: Zvolte aplikaci pro hlasové pokyny.
   - iOS O/S : Siri se aktivuje automaticky.
4. Proveďte požadavek na aplikaci hlasového příkazu nebo Siri přes mikrofon reproduktoru.

**Poznámka**

- Během funkce handsfree není hlasový příkaz podporován.
- Po vypršení limitu hlasového povelu na chytrých zařízeních se tato funkce automaticky zruší.
- Pokud užíváte tuto funkci na vašem Android zařízení, doporučujeme používat Google aplikaci (Google assistant, Google Now atd.) kterou zajišťuje společnost Google. Některé státy obchodní politika Google nepodporuje.
- Pokud chcete režim. Hlasové ovládání zrušit, je-li tato funkce aktivovaná, znovu stiskněte tlačítko .
- Pro více informací viz. aplikace hlasových příkazů nebo Siri.
- Čím blíž hovoříte u mikrofonu, tím bude hlasové ovládání úspěšnější.
- Tato funkce nemusí fungovat na všech zařízeních **Bluetooth**.

# Osvětlení reproduktoru

Na této jednotce můžete zapnout osvětlení reproduktoru.
Když stisknete a přidržíte tlačítko na 2 sekundy, nastavení režimu osvětlení se zobrazí v níže uvedeném pořadí.

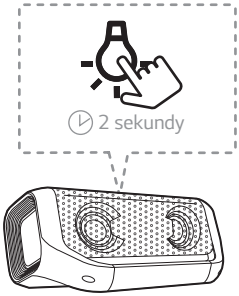


| Funkce | Popis |
|---|---|
| Party | Rozsvěcují se různobarevná světla. |
| Voda | Rozsvítí se světlo modrého odstínu. |
| Les | Rozsvítí se světlo žlutého odstínu. |
| Můj styl | Pokud chcete zapnout možnost Můj styl, musíte ji přizpůsobit v aplikaci „LG XBOOM". |
| Vypnuto | osvětlení se vypne. |

**Poznámka**

- Pokud přehráváte hudbu, náladové světlo se synchronizuje s hudbou.
- Po opětovném zapnutí reproduktoru se aktivuje poslední zvolená možnost.

# Zvukový efekt

Požadovaný zvukový efekt můžete vybrat pomocí **dts Stereo Plus** nebo **SOUND BOOST** tlačítko.

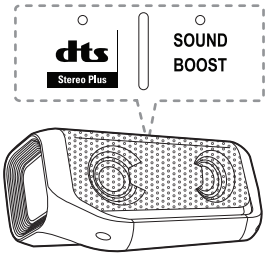


## Upravení zvukového efektu

○ Zapnutí / ● vypnutí

| LED | Funkce | Popis |
|---|---|---|
| ● dts Stereo Plus ○ SOUND BOOST | dts Stereo Plus | Stereo Plus poskytuje širokou a okolní zvukový scénu s křišťálově čistým zvukový. |
| ○ dts Stereo Plus ● SOUND BOOST | SOUND BOOST | Můžete si vychutnat široké zvukové pole a silný zvuk. |
| ○ dts Stereo Plus ○ SOUND BOOST | Standardní | Můžete si vychutnat hi-fi zvuk s vyváženým a přirozeným zvukem. |

**Poznámka**

- Custom EQ může přizpůsobit zvukový efekt pomocí LG XBOOM.
- Po opětovném zapnutí reproduktoru se aktivuje poslední zvolená možnost.
- Zvukový efekt můžete upravit pomocí aplikace „LG XBOOM".
- Pokud vyberete zvukový efekt „Standardní", můžete si vychutnat prvotřídní zvuk MERIDIAN.
- Vzhledem k tomu, že upravení zvuku poskytuje optimální zvuk vysoké kvality, režimy zvukových efektů se mohou poněkud odlišovat.

# Poslech hudby z vašeho externího zařízení

Zařízení lze použít k poslechu hudby z mnoha typů externích zařízení.

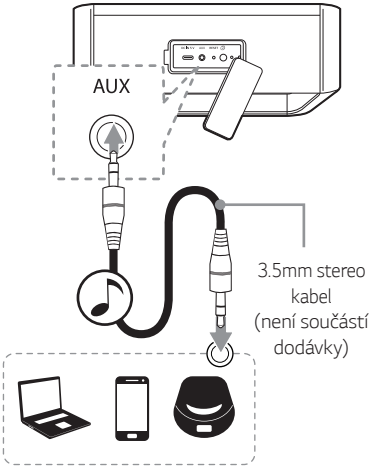


1. Zapněte napájení stisknutím tlačítka ⏻.
2. Připojte vnější zařízení k **AUX** (3,5mm) konektoru zařízení.
3. Zapněte externí zařízení a spusťte přehrávání.

**Poznámka**

- Když připojíte stereofonní kabel 3,5 mm, funkce se automaticky změní na režim AUX.
- V režimu AUX reproduktor omezuje připojení přes **Bluetooth**, aby se zabránilo neúmyslnému připojení **Bluetooth** zařízení.
- Pokud tlačítko ᛒ stisknete v tomto režimu, přepojíte se do **Bluetooth** režimu.
- Při použití duální režim není režim AUX podporován.

# Používejte BLUETOOTH® bezdrátovou technologii

## O technologii BLUETOOTH

**Bluetooth** je bezdrátová komunikační technologie pro spojení na krátké vzdálenosti.

Když je spojení rušeno jinými elektronickými signály nebo když se jedná o připojení k zařízení **Bluetooth** v jiné místnosti, může docházet k přerušení poslechu.

Připojení samostatných zařízení pomocí bezdrátové technologie **Bluetooth** není zpoplatněno.
Pokud je připojení provedeno pomocí bezdrátové technologie **Bluetooth**, lze ovládat mobilní telefon vybavený bezdrátovou technologií **Bluetooth** pomocí funkce Cascade.

- K dispozici jsou zařízení : chytrý telefon, notebook, atd.
- Verze: 5.0
- Kodek: SBC, AAC

## Profily BLUETOOTH

Aby bylo možné využívat bezdrátovou technologii **Bluetooth** , musí být zařízení schopna interpretovat určité profily.
Toto zařízení je kompatibilní s následujícím profilem.

A2DP (Profil pokročilého vysílání zvuku)
HFP (profil Handsfree)

AVRCP (A/V Remote Control Profile)

# Poslech hudby uložené v zařízeních BLUETOOTH

## Párování vašeho zařízení a zařízení BLUETOOTH

Před zahájením procesu párování se ujistěte, že na vašem **Bluetooth** zařízení je zapnuta funkce **Bluetooth**. Viz uživatelská příručka vašeho **Bluetooth** zařízení. Po spárování zařízení není nutné je provádět znovu.

1. Zapněte zařízení **Bluetooth**, LED bude blikat a bude doprovázena zvukovým znamením.

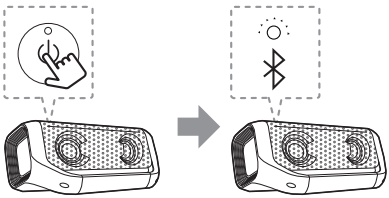

2. Spusťte zařízení **Bluetooth** a proveďte operaci spárování. Při vyhledávání tohoto zařízení pomocí **Bluetooth** zařízení se zobrazí na displeji zařízení **Bluetooth** seznam nalezených zařízení v závislosti na typu zařízení. Vaše zařízení se zobrazí jako "LG-PN5 (XX)".

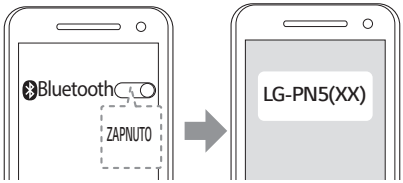

3. Zvolte si "LG-PN5 (XX)".

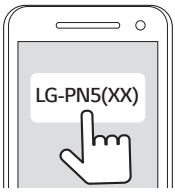


**Poznámka**

- XX znamená poslední dvě číslice adresy **Bluetooth** zařízení. Například, jestliže vaše zařízení má **Bluetooth** adresu 9C:02:98:4A:F7:**08**, na vašem zařízení **Bluetooth** se zobrazí "LG-PN5 (**08**)".
- V závilosti na druhu **Bluetooth** zařízení, mohou mít některá zařízení jiný způsob párování. Více informací o párování přes **Bluetooth** najdete v návodu svého **Bluetooth** zařízení.

4. Když se toto zařízení úspěšně spojí se zařízením **Bluetooth**, rozsvítí se **Bluetooth** LED a bude doprovázena zvukovým znamením.

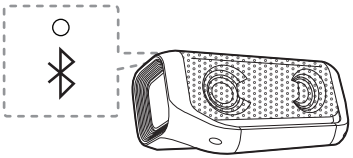

5. Poslouchejte hudbu.
   Chcete-li přehrávat hudbu uloženou na vašem zařízení **Bluetooth**, postupujte podle návodu uvedeného v uživatelské příručce vašeho **Bluetooth** zařízení.

**Poznámka**

- Jestliže používáte technologii **Bluetooth**, musíte vytvořit spojení mezi tímto zařízením a zařízením **Bluetooth** z co nejbližšího místa a udržovat vzdálenost umožňující spojení. Problémy však mohou nastat v níže uvedených případech:
  - Mezi tímto zařízením a zařízením **Bluetooth** se vyskytuje překážka.
  - Existuje další zařízení, které využívá stejnou frekvenci s technologií **Bluetooth**, jako jsou např. lékařská zařízení, mikrovlnná trouba nebo zařízení bezdrátové lokální sítě LAN.
- Jestliže připojení přes **Bluetooth** nefunguje správně, přejděte ke kroku 1 v části "Párování vašeho zařízení a zařízení BLUETOOTH" a zkuste to znovu.
- Jestliže je spojení rušeno jiným elektronickým signálem, může docházet k přerušování přehrávání.
- V závislosti na typu zařízení funkce připojení přes **Bluetooth** nemusí být k dispozici.
- Funkci **Bluetooth** můžete využívat na chytrém telefonu, notebooku, atd..
- Čím je větší vzdálenost mezi tímto zařízením a zařízením **Bluetooth**, tím nižší je kvalita zvuku.
- Jestliže zařízení vypnete nebo je příliš velká vzdálenost mezi zařízením **Bluetooth** a tímto zařízením, spojení **Bluetooth** se přeruší.
- V případě přerušení spojení se zařízením **Bluetooth** jej připojte znovu k tomuto zařízení.
- Jestliže přejdete od funkce **Bluetooth** k jiné funkci, spojení přes **Bluetooth** se zachová.
- Když připojíte zařízení **Bluetooth** (např. zařízení s iOS apod.) k tomuto zařízení, úroveň hlasitosti obou zařízení lze synchronizovat.
- Pokud zařízení není připojeno, kontrolka LED zařízení **Bluetooth** bude blikat.
- Pokud používáte **Bluetooth** funkci, upravte hlasitost zvuku na příslušné úrovni **Bluetooth** zařízení

## Ovládání připojeného zařízení Bluetooth

Připojené zařízení **Bluetooth** můžete ovládat z jednotky; přehrát, pozastavit, přeskočit, hlasitost.

**Poznámka**

- Tuto funkci mohou využívat pouze zařízení vybavená operačním systémem Android OS a iOS.
- V závislosti na zařízení **Bluetooth** tato funkce nemusí být podporována, nebo může fungovat jiným způsobem.

# Vícenásobné párování

Zařízení může být propojeno se dvěma zařízeními **Bluetooth** současně.

## Párování se dvěma zařízeními

1. Zařízení propojte s **Bluetooth** zařízením. (Stránka 18-20)
2. Pokud se **Bluetooth** zařízení a toto zařízení spojila, stiskněte tlačítko ᛒ a podržte je po dobu 2 sekund.

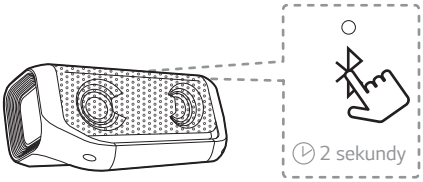


- Pak začne blikat **Bluetooth** LED a bude doprovázena zvukovým znamením. Upravení jednotky je změněno do režimu párování zařízení.

3. V seznamu zařízení na jiném zařízení **Bluetooth** vyberte „LG-PN5 (XX)".

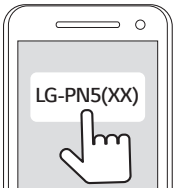


- Reproduktor je pak spojený s dvěma **Bluetooth** zařízeními.

4. Po úspěšném připojení dvou **Bluetooth** zařízení se rozsvítí LED kontrolka **Bluetooth**.

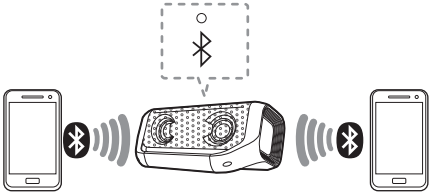

### Poznámka

- Při použití režimu Dual Mode není podporováno párování více telefonů. Stisknutím tlačítka zrušte režim Dual Mode.
- K tomuto zařízení lze současně připojit až 2 zařízení **Bluetooth** stejným způsobem, jak bylo uvedeno výše. Pokud chcete připojit nové zařízení **Bluetooth** s připojenými dvěma zařízeními **Bluetooth**, stiskněte a podržte tlačítko po dobu 2 sekund.
- Jestliže je reproduktor připraven pro vícenásobné párování, musíte připojit další zařízení a reproduktory **Bluetooth** během několika minut (přibližně do 1 minuty). Jinak bude režim vícenásobného párování zrušen.
- Vícenásobné párování nemusí být podporováno v závislosti na specifikacích připojeného zařízení.
- Odstranitelná/odpojitelná **Bluetooth** zařízení (např. Dongle atd.) nepodporují vícenásobné párování.
- I když je tento reproduktor připojen až ke dvěma **Bluetooth** zařízením, nemůžete přehrávat a ovládat hudbu pomocí 2 **Bluetooth** zařízení současně. Zastavte přehrávání hudby, pokud chcete přehrávat na druhém **Bluetooth** zařízení.
- Po připojení prostřednictvím vícenásobného spárování chvíli trvá, než je možné přehrát hudbu, v závislosti na zařízeních **Bluetooth**.
- V případě vícenásobného párování není podporováno automatické spojení dvou zařízení **Bluetooth**. K reproduktorům se automaticky připojí pouze jedno **Bluetooth** zařízení. Další zařízení se musí připojit manuálně.
- Pokud se dostanete mimo rozsah **Bluetooth** zařízení bez odpojení **Bluetooth** funkce, připojení jiných **Bluetooth** zařízení může trvat několik minut. Avšak po vypnutí a zapnutí zařízení můžete další **Bluetooth** zařízení připojit bez čekání.
- Pokud se pokusíte spárovat nové zařízení **Bluetooth**, když je tento reproduktor připojen ke dvěma **Bluetooth** zařízením, reproduktor automaticky jedno **Bluetooth** zařízení odpojí. (Právě používané **Bluetooth** zařízení odpojeno nebude.)
- V případě vícenásobného párování může hlasové ovládání používat pouze jedno **Bluetooth** zařízení.

# Použití „LG XBOOM“ App

Poznámka

Doporučujeme používat poslední verzi aplikace.

## O aplikaci „LG XBOOM“ App

Aplikace „LG XBOOM“ přináší této jednotce řadu nových vlastností.

Abyste si mohli užít více funkcí, doporučujeme stáhnout a nainstalovat bezplatnou aplikaci „LG XBOOM“.

Je zde představit několik z mnoha funkcí „LG XBOOM“ app.

**Multi Mode:** Zvuk Multi Mode si můžete vychutnat pomocí více reproduktorů. Abyste si mohli vychutnat režim Multi Mode, musíte si zakoupit další reproduktor.



Funkce je používána a ovládána pouze aplikací „LG XBOOM“.

## Nainstalujte aplikaci „LG XBOOM“ do zařízení Bluetooth

Aplikaci „LG XBOOM“ lze do zařízení **Bluetooth** nainstalovat dvěma způsoby.

### Nainstalujte aplikaci „LG XBOOM“ pomocí QR kódu

1. Nainstalujte aplikaci „LG XBOOM“ pomocí QR kódu. Pomocí skenovacího softwaru naskenujte QR kód.

<Android> <iOS>

2. Klepněte na ikonu pro instalaci.

Poznámka

- Ujistěte se, že je vaše **Bluetooth** zařízení připojeno k internetu.
- Ujistěte se, že vaše zařízení **Bluetooth** obsahuje softwarovou aplikaci pro skenování. Pokud nemáte, stáhněte si z „Google Android Market (Google Play Store) nebo „Apple App Store“.
- QR kódy nemusí v některých oblastech fungovat.

### Nainstalujte aplikaci „LG XBOOM“ prostřednictvím „Google Android Market (Google Play Store)“ nebo „Apple App Store“

1. Klepněte na ikonu „Google Android Market (Google Play Store)“ nebo „Apple App Store“.
2. Do vyhledávacího pole zadejte „LG XBOOM“ a prohledejte jej.
3. V seznamu výsledků hledání najděte a klepněte na „LG XBOOM“ pro stažení aplikace **Bluetooth**.

**Poznámka**

- Ujistěte se, že je vaše **Bluetooth** zařízení připojeno k internetu.
- Ujistěte se, že vaše zařízení **Bluetooth** je vybaveno „Google Android Market (Google Play Store)“ nebo „Apple App Store“.

## Aktivujte Bluetooth pomocí aplikace „LG XBOOM“

Aplikace „LG XBOOM“ pomáhá připojit zařízení **Bluetooth** k této jednotce.

Klepnutím na ikonu aplikace „LG XBOOM“ na domovské obrazovce otevřete aplikaci „LG XBOOM“ a přejděte do hlavní nabídky.

**Poznámka**

- Aplikace „LG XBOOM“ bude k dispozici ve verzi softwaru následujícím způsobem;
  - Android O/S: Ver 5.0 (nebo novější)
  - iOS O/S: iOS10 (nebo novější)
- V závislosti na typu vašeho mobilního zařízení nemusí aplikace „LG XBOOM“ fungovat.
- Po připojení aplikace „LG XBOOM“ může vaše mobilní zařízení přehrávat bez slyšitelného zvuku. V takovém případě zkuste zopakovat proces připojení.
- Pokud budete na svém zařízení **Bluetooth** používat další aplikace nebo měnit nastavení během používání aplikace „LG XBOOM“, nemusí aplikace „LG XBOOM“ pracovat normálně.
- Pokud aplikace „LG XBOOM“ pracuje nenormálně, zkontrolujte své zařízení **Bluetooth** a připojení aplikace „LG XBOOM“ a pokuste se připojení obnovit.
- V závislosti na operačním systému chytrého telefonu existují jisté rozdíly v provozu aplikace „LG XBOOM“.
- Pokud připojení k aplikaci „LG XBOOM“ nefunguje dobře, zkontrolujte nastavení rozhraní **Bluetooth** na svém mobilním zařízení.

# Připojení v režimu Dual Mode

Zvuk si můžete vychutnat ve stereu pomocí dvou reproduktorů. Abyste si mohli užívat režimu Dual Mode, musíte si zakoupit další reproduktor.

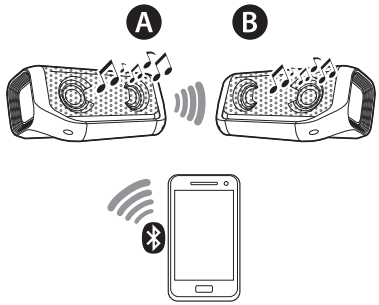


1. Stiskněte tlačítko ⧉ každého reproduktoru. Poté jsou reproduktory připraveny k režimu Dual Mode.

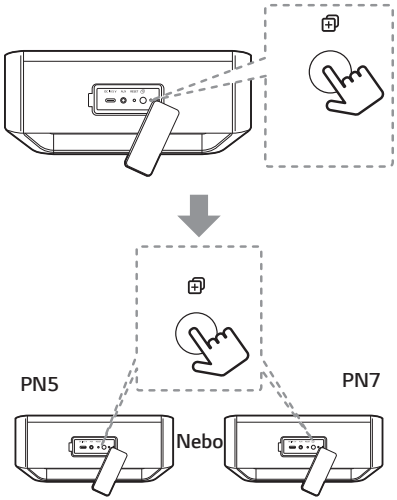


- Uslyšíte pípnutí a Dual Mode LED bude rychle blikat bíle.

2. Pokud jsou dva reproduktory úspěšně připojeny, blikající LED diody Dual Mode zůstanou bílé. Nejprve uslyšíte pípnutí na hlavním reproduktoru a poté na druhém reproduktoru.

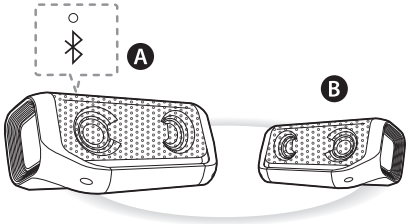


- Ⓐ reproduktor: Hlavní reproduktor je nastaven na kanál L (levý) a rozsvítí se Dual Mode LED a **Bluetooth** LED.
- Ⓑ reproduktor: Další reproduktor je nastaven na kanál R (pravý) a rozsvítí Dual Mode LED. LED dioda **Bluetooth** zhasne.

**Poznámka**

- Připojení k režimu Dual Mode trvá až 1 minutu.
- Použití duálního přehrávání je omezeno na modely řady PN 5, 7.
  - Při připojení duálního přehrávání u modelů PN5 a PN7 bude zvuk v režimu twin z důvodu odlišných výstupních výkonů.
- Jestliže **Bluetooth** zařízení není připojeno, kontrolka LED **Bluetooth** hlavního reproduktoru bude blikat.
- Reproduktor Ⓐ je v přímém spojení s MAC adresou **Bluetooth** zařízení.

3. Poslouchejte svoji oblíbenou hudbu na zařízení **Bluetooth**.

## Poznámka

- Budete-li používat režim Dual Mode, vícenásobné párování nebude podporováno.
  - Hlavní reproduktor (Ⓐ) se spojí pouze s jedním **Bluetooth** zařízením.
- V režimu Dual Mode přehrávaní lze k **Bluetooth** zařízení připojit pouze hlavní reproduktor (Ⓐ).
- Jestliže vypnete a zapnete napájení, musí se oba reproduktory znovu připojit, aby bylo možné využívat režim Dual Mode přehrávání.
- Pokud zařízení nedokáže přejít do režimu Dual Mode přehrávání, přejděte ke kroku 1 a zkuste to znovu.
- Dokud probíhá připojení v režimu Dual Mode přehrávání, nelze prohledávat jednotky na jiných zařízení **Bluetooth**.
- Když odpojíte připojení Dual Mode znovu stiskněte a podržte tlačítka jednoho ze dvou reproduktorů.
- Když si vychutnáváte Dual Mode režim, můžete současně upravit nastavení hlasitosti, přehrávání, zvukových efektů nebo náladového světla jak hlavního (Ⓐ), tak i ostatních (Ⓑ) reproduktorů.
- Když provedete připojení Dual Mode přehrávání v režimu AUX, pak se tento reproduktor automaticky přepne do režimu **Bluetooth**.
- V režimu Dual Mode přehrávání můžete přijmout hovor pouze na hlavním reproduktoru z důvodu omezení šumu.
- Pokud připojíte stereofonní kabel 3,5 mm v režimu Dual Mode, zruší se duální režim a poté se přepne do režimu AUX.
- Připojení k režimu Dual Mode se můžete připojit pomocí aplikace „LG XBOOM". V tomto případě bude hlavním reproduktorem reproduktor, který je připojen k aplikaci „LG XBOOM". K jednomu reproduktoru se budete moci připojit pouze při připojení k režimu Dual Mode pomocí Aplikace „LG XBOOM".
- Chcete-li v režimu Dual Mode přehrávání změnit zařízení **Bluetooth** stiskněte tlačítko na dobu 2 vteřin, abyste odpojili aktuální **Bluetooth** zařízení a připojili požadované **Bluetooth** zařízení.
- Když k tomuto přístroji připojíte zařízení **Bluetooth** (zařízení iOS atd.) nebo jej používáte, mohou být úrovně hlasitosti navzájem synchronizovány.
- V režimu Dual Mode přehrávání co nejvíc zmenšete vzdálenost mezi reproduktory.
- V závislosti na síťovém prostředí nemusí režim Dual Mode přehrávání fungovat správně.
- V režimu Dual Mode přehrávání můžete hlasové ovládání používat pouze na hlavním reproduktoru.
- Některé mobilní telefony nemusí přehrávat hudbu správně, když se pokusíte připojit režim Dual Mode během přehrávání.
- Reproduktor možná neprovede synchronizaci zvuku a obrazu (např. TV apod.)
- Stisknutím tlačítka , zrušíte režim Dual Mode.
- Pokud používáte režim Multi Mode v aplikaci „LG XBOOM", deaktivujte režim Dual mode a spusťte připojení v režimu Multi mode.

# Další možnosti ovládání

## Resetování

Pokud dojde k poruše reproduktoru, stiskněte tlačítko **RESET** pomocí předmětu, jako je např. tenký špendlík. Poté se reproduktor vypne. Stisknutím tlačítka ⏻ se pokusíte reproduktor znovu zapnout.

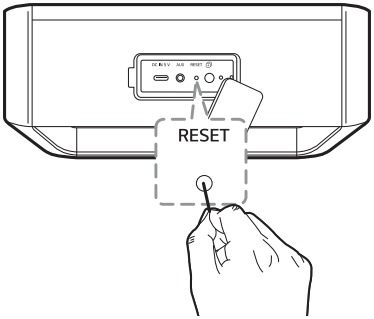


## Zapnout/Vypnout "Beep" zvuk

Nastavte zvukový signál pomocí aplikace „LG XBOOM":
Nabídka LG XBOOM → [Setting] → [Beep Sound]

## Poznámka týkající se automatického vypnutí

Pokud je jednotka v **Bluetooth** režimu bez přehrávání hudby po dobu 15 minut nebo v AUX režimu bez provozu tlačítka po dobu 6 hodin, je tato jednotka vypnuta automaticky.

Tuto funkci lze zapnout nebo vypnout.
Pokud je nastavení změněno v pořadí, jak je uvedeno níže, LED dioda napájení 5krát bliká s pípnutím.

| Funkce | Jak... |
|---|---|
| ZAPNUTO | Stiskněte a přidržte ⏻, + po dobu 2 sekund. |
| VYPNUTO | Stiskněte a přidržte ⏻, — po dobu 2 sekund. |

**Poznámka**

- Tuto funkci můžete zapínat a vypínat pomocí aplikace „LG XBOOM".
- Pokud byla funkce vypnuta, reproduktor bude vypnut tak, že stisknete tlačítko ⏻ nebo je baterie zcela vybitá.

# Odstraňování problémů

| Problém | Příčina a oprava |
|---|---|
| Chybí napájení. | • Baterie je vybitá. Nabijte ji.<br>• Pomocí síťového napájení připojte zařízení k el. síti. |
| Není slyšet žádný zvuk nebo je zvuk zkreslený. | • Nastavení hlasitosti na zařízení nebo Smart zařízení je na minimu. Zkontrolujte a nastavte hlasitost přehrávače nebo zařízení **Bluetooth**.<br>• Pokud používáte externí zařízení s vysokou hlasitostí, může dojít ke zhoršení kvality zvuku. Snižte hlasitost na externím zařízení.<br>• Používáte-li zařízení k jiným účelům než k poslechu hudby, může se kvalita zvuku zhoršit nebo zařízení nemusí pracovat správně. |
| Spárování zařízení **Bluetooth** nefunguje správně. | • Na svém **Bluetooth** zařízení vypněte a opět zapněte funkci **Bluetooth**, poté zkuste spárování zopakovat.<br>• Ujistěte se, že vaše zařízení **Bluetooth** je zapnuté.<br>• Odstraňte překážku mezi **Bluetooth** zařízením a touto jednotkou.<br>• V závislosti na typu zařízení **Bluetooth** nebo podmínkách okolního prostředí se vaše zařízení nemusí spárovat s touto jednotkou. |
| Přístroj nefunguje normálně. | • Při úplném vybití baterie může dojít ke smazání informací uložených v režimu **Bluetooth** . Dojde-li k výpadku napájení, předchozí nastavení zařízení se nemusí uložit.<br>• V případě nesprávné funkce zařízení používejte na vhodnějším místě, na kterém nejsou teplota nebo vlhkost příliš vysoké nebo příliš nízké.<br>• V případě přetížení bíle blikají LED kontrolky napájení a **Bluetooth**. Vypněte zařízení a opět jej zapněte. |
| Výše uvedená řešení nefungují. | • Stiskněte tlačítko **RESET** na reproduktoru pomocí tenkého předmětu, jako je např. špendlík. (Strana 27) |

# Obchodní známky a licence

Slovní označení **Bluetooth®** a loga jsou registrované ochranné známky ve vlastnictví společnosti Bluetooth SIG, Inc. a jakékoliv použití takovýchto ochranných známek ze strany společnosti LG Electronics je povoleno na základě licence.
Další ochranné známky a obchodní názvy patří příslušným vlastníkům.

Informace o patentech DTS naleznete v http://patents.dts.com. Vyrobeno na základě licence od společnosti DTS Licensing Limited. DTS, Symbol, DTS a Symbol dohromady a DTS Stereo Plus jsou registrované ochranné známky nebo ochranné známky společnosti DTS, Inc. ve Spojených státech a/nebo dalších zemích. © DTS, Inc. Všechna práva vyhrazena.

„Vyrobeno pro iPhone“ a „Vyrobeno pro iPod“ znamená, že elektronické příslušenství bylo navrženo speciálně pro připojení k iPhonu nebo iPodu a vývojář byl certifikován tak, aby splňoval výkonové standardy Apple. Společnost Apple neodpovídá za provoz tohoto zařízení ani za jeho soulad s bezpečnostními a regulačními normami. Upozorňujeme, že použití tohoto příslušenství s iPhone nebo iPod může ovlivnit bezdrátový výkon.

## Kompatibilní iPhone/iPod

- Jednotka podporuje následující modely :
- iPhone XS Max
- iPhone XS
- iPhone XR
- iPhone X
- iPhone 8 Plus
- iPhone 8
- iPhone 7 Plus
- iPhone 7
- iPhone SE
- iPhone 6s Plus
- iPhone 6s
- iPhone 6 Plus
- iPhone 6
- iPhone 5s
- iPod touch (6th generation)

Systém je kompatibilní s nejnovějšími iOS. V závislosti na verzi softwaru pro iPhone/iPod nemusí být váš iPhone/iPod ovládán z jednotky.

# Manipulace se zařízením

## Přeprava zařízení

Uschovejte původní přepravní obal a balicí materiály. Pokud potřebujete zařízení odeslat, v zájmu maximální ochrany je zabalte tak, jak bylo původně zabaleno z výroby.

## Udržujte povrch zařízení čistý.

- V blízkosti zařízení nepoužívejte těkavé kapaliny, jako jsou insekticidní spreje.
- Otírání s velkým přítlakem může poškodit povrch.
- Zabraňte dlouhodobému styku gumových nebo plastových výrobků se zařízením.

## Čištění zařízení

Pro čištění reproduktoru použijte jemný, suchý hadřík. Pokud je povrch velmi znečištěn, použijte jemný hadřík mírně navlhčený ve slabém roztoku čisticího prostředku. Nepoužívejte silná rozpouštědla, jako jsou alkohol, benzín nebo ředidla, která by mohla poškodit povrch zařízení.

# Technické údaje

| Všeobecné informace | |
|---|---|
| Požadavek na napájení | 5 V ⎓ 2 A (AC adaptér)<br>Vestavěná dobíjecí baterie |
| Příkon | Zkontrolujte hlavní štítek na výrobku. |
| Rozměry (Š x V x H) | Přibližně 224,5 mm X 98,5 mm X 125,5 mm |
| Provozní teplota | 5 °C až 35 °C |
| Provozní vlhkost | 5 % až 60 % relativní vlhkosti |
| Odolný vůči vodě | IPX5 |

| Vstupy | |
|---|---|
| AUX (Přenosný in) | 0,5 Vrms. (3,5 mm stereo konektor) |

| Baterie | |
|---|---|
| Kapacita baterie | 3900 mAh |
| Provozní doba | přibližně 18 hodin.<br>Může se lišit v závislosti na stavu akumulátoru a provozních podmínkách. |
| Doba nabíjení | méně než 4 hodiny (pomocí síťového adaptéru).<br>Může se lišit v závislosti na stavu akumulátoru nebo provozních podmínkách. |

- Provedení a technické údaje podléhají změnám bez předchozího upozornění.


LG
Life's Good